

MINISTERO DI AGRICOLTURA, INDUSTRIA E COMMERCIO.
DIREZIONE GENERALE DELLA STATISTICA.

POPOLAZIONE.

MOVIMENTO DELLO STATO CIVILE.

CONFRONTI INTERNAZIONALI

per gli anni 1865-83.



ROMA
TIPOGRAFIA ELZEVIRIANA
nel Ministero delle Finanze

1884

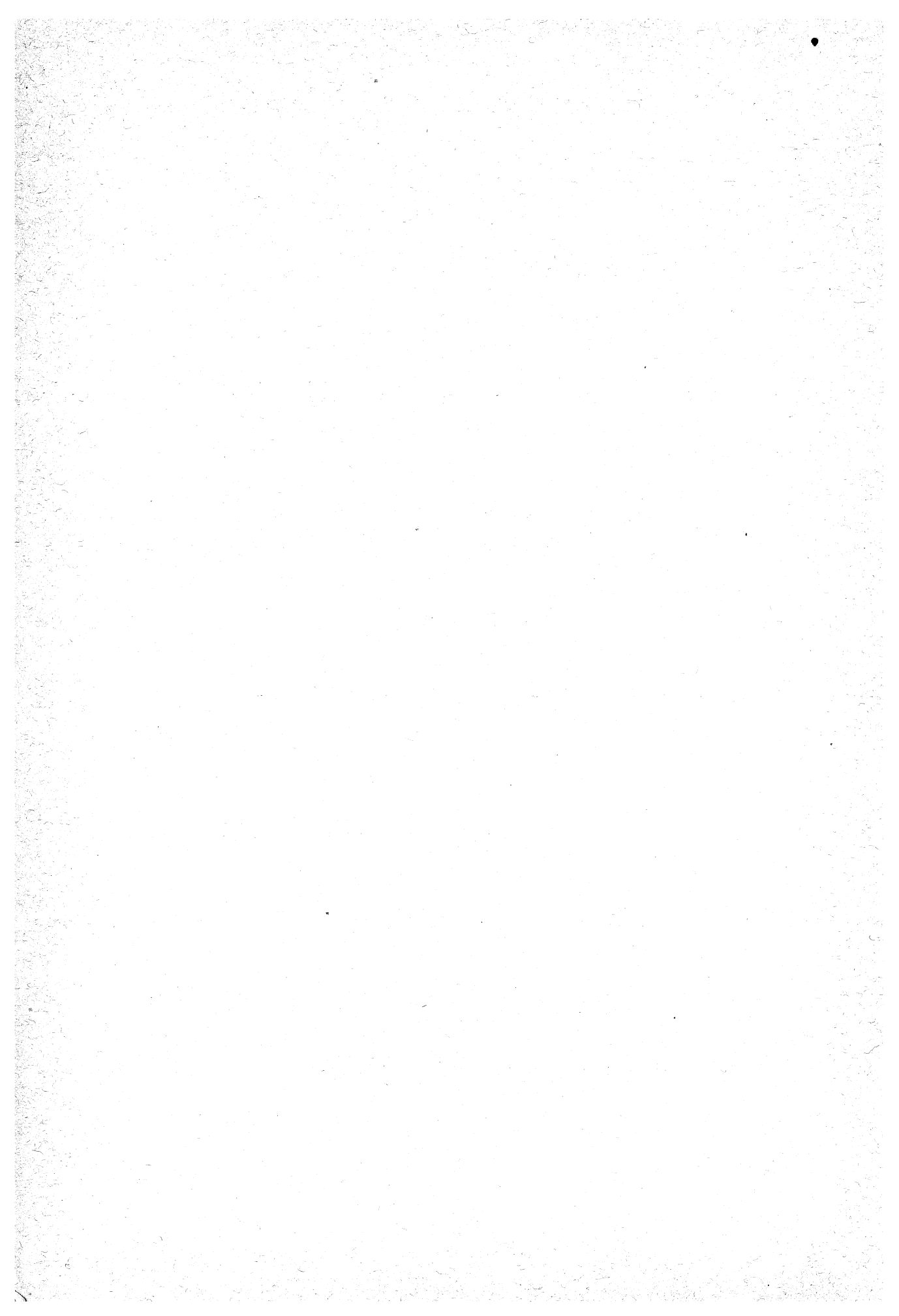

CONFRONTI INTERNAZIONALI.

MOVIMENTO DELLO STATO CIVILE.

NEGLI ANNI 1865-83.

CONFRONTI INTERNAZIONALI.

Confrontiamo nelle tavole seguenti le condizioni demografiche dell'Italia con quelle degli altri Stati d'Europa e di alcuni Stati dell'Unione Americana.

Abbiamo incominciato a istituire questi confronti nell'Introduzione al Movimento della popolazione del 1875, considerando il periodo decennale dal 1865 a tutto il 1874. Li abbiamo proseguiti nelle Introduzioni ai volumi del 1877, del 1878 e del 1880 ed ora li continuiamo, aggiungendo le cifre più recenti, senza abbandonare nessun termine della serie.

In questo volume, per la maggior parte degli Stati le notizie arrivano a tutto il 1882, e per alcuni al 1883. È stata aggiunta una nuova tavola riguardante la mortalità dei neonati secondo lo stato civile della madre.

Nei volumi degli anni anteriori al 1875 si solevano paragonare i risultati di un anno isolato della statistica italiana con quelli dello stesso anno, o di un altro molto vicino, di alcune statistiche estere. Ciò non poteva dare un'idea bastantemente esatta dei caratteri della popolazione italiana, di fronte a quelli delle altre nazioni; giacchè si poteva mettere a confronto, per avventura, un anno in cui un determinato fenomeno era stato molto frequente in Italia, con quello in cui, per altri paesi, era stato meno intenso.

Sono ora diciannove anni di osservazioni, che forniscono elementi abbastanza sicuri per uno studio scientifico.

Nell'aprire la serie delle tavole comparative, vogliamo soddisfare al gradito dovere di ringraziare pubblicamente i nostri cortesi collaboratori, i cui nomi sono scritti qui appresso:

Francia. — TOUSSAINT LOUA, capo dell'Ufficio della statistica generale nel Ministero del Commercio. Parigi.

- Inghilterra e Galles.* — WILLIAM OGLE, soprintendente nel « General Register Office ».
Londra.
- Scozia.* — STAIR AGNEW, capo del « General Register Office ». Edimburgo.
- Irlanda.* — THOMAS GRIMSHAW, capo del « General Register Office ». Dublino.
- Impero germanico.* — Dott. CARL BECKER, direttore dell'Ufficio imperiale di statistica.
Berlino.
- Prussia.* — EMIL BLENCK, direttore dell'Ufficio di statistica del Regno. Berlino.
- Baviera.* — Dott. LUDWIG VON MÜLLER, direttore dell'Ufficio di statistica del Regno.
Monaco.
- Sassonia Reale.* — Dott. VICTOR BÖHMERT, direttore dell'Ufficio di statistica del
Regno. Dresda.
- Turingia.* — Dott. KRAUSE, direttore dell'Ufficio collettivo di statistica per sei Stati
della Turingia. Weimar. — Ministero ducale di Sassonia-Meiningen. Meiningen.
- Württemberg.* — VON SCHNEIDER, direttore dell'Ufficio statistico-topografico del Regno.
Stuttgart.
- Baden.* — Dott. F. VON HARDECK, direttore dell'Ufficio di statistica del Granducato.
Karlsruhe.
- Alsazia-Lorena.* — DU PREL, direttore di statistica nel Ministero imperiale per l'Alsazia-
Lorena. Strasburgo.
- Austria Cisleitana.* — Dott. K. TH. VON INAMA-STERNEGG, presidente della commissione
centrale di statistica. Vienna.
- Ungheria e Transilvania* — CARLO KELETI, direttore dell'Ufficio di statistica dei paesi
della Corona Ungarica. Buda-Pest.
- Croazia e Slavonia.* — MILOVAN ZORIC^vić, direttore dell'Ufficio di statistica di Croazia.
Agram.
- Svizzerà.* — Dott. J. J. KUMMER, direttore dell'Ufficio federale di statistica. Berna.
- Belgio.* — HUBERT LEEMANS, direttore generale della statistica e della guardia civica nel
Ministero dell'Interno e dell'Istruzione Pubblica. Bruxelles.
- Olanda.* — A. M. PAREAU, segretario della Società di statistica dei Paesi Bassi.
Amsterdam; e L. J. BRINCKMAN, capo divisione al Ministero dell'Interno. L'Aja.
- Svezia.* — ELIS SIDENBLADH, direttore dell'Ufficio di statistica del Regno. Stoccolma.
- Norvegia.* — A. N. KIAER, direttore dell'Ufficio di statistica della Norvegia; e BOYE
STROM. Cristiania.
- Danimarca.* — MARIUS GAD, direttore dell'Ufficio di statistica del Regno. Copenaghen.
- Grecia.* — N. CASAKIS, direttore dell'Ufficio di statistica del Regno. Atene.
- Romania.* — STERIADI, direttore dell'Ufficio di statistica del Regno. Bukarest.
- Serbia.* — VLADIMIRO JAKCHITCH, direttore dell'Ufficio di statistica del Regno. Belgrado.

Russia. — TROÏNITSKY, direttore del Comitato centrale di statistica. Pietroburgo.

Finlandia. — K. E. F. IGNATIUS, direttore dell'Ufficio di statistica della Finlandia. Helsingfors.

Sono comprese in questi confronti alcune notizie sul Portogallo, ma solamente per gli anni dal 1860 al 1862: non furono pubblicati da quel Governo dati più recenti.

Per la Spagna mancano le notizie dello stato civile dal 1871 alla fine del 1879. Per gli anni 1880-83 abbiamo desunto alcune notizie dal *Bollettino* mensile pubblicato dalla Direzione generale di beneficenza e sanità, a Madrid.

Massachusetts. — HENRY B. PEIRCE, direttore dell'Ufficio del « Commonwealth ». Boston.

Rhode Island. — CHARLES FISHER, segretario dello « State Board of Health ». Providence.

Per gli Stati di Vermont e Connecticut abbiamo ricavato le notizie dalle seguenti pubblicazioni annuali:

Vermont. — *Registration Report to the Legislature of Vermont.*

Connecticut. — *Annual Report of the Connecticut State Board of Health.*

MATRIMONI.

Le due tavole seguenti dimostrano, in cifre assolute e proporzionali, la frequenza dei matrimoni rispetto al numero degli abitanti dal 1865 in poi. Le cifre della popolazione (quando non ne sia fatta eccezione espressamente nelle note ai prospetti) rappresentano la popolazione *di fatto* (per opposizione alla popolazione residente), determinata anno per anno aggiungendo alla cifra dell'ultimo censimento il numero dei nati e sottraendo quello dei morti, in generale senza tener conto del movimento di emigrazione e di immigrazione.

È noto come le cifre della popolazione calcolate con siffatto metodo vengano corrette, con differenza sensibile, mediante i successivi censimenti.

Frequenza dei matrimoni rispetto alla popolazione.

(Cifre effettive).

Tavola I.

ANNI	ITALIA ^{a)}		FRANCIA		INGHILTERRA E GALLES		SCOZIA	
	Popolaz.	Matr.	Popolaz.	Matr.	Popolaz. ^{d)}	Matr. ^{e)}	Popolaz. ^{d)}	Matr. ^{f)}
1865	25 065 239	226 458	37 929 948	299 242	21 145 151	185 474	3 185 437	23 611
1866	25 312 249	142 024	^{c)} 38 067 064	303 634	21 409 684	187 776	3 215 129	23 688
1867	25 372 780	170 456	38 204 696	300 333	21 677 525	179 154	3 245 098	22 618
1868	25 495 972	182 743	38 342 818	301 225	21 948 713	176 962	3 275 350	21 855
1869	25 734 274	205 287	38 606 135	303 482	22 223 299	176 970	3 305 885	22 144
1870	25 912 600	188 986	36 985 212	223 705	22 501 316	181 655	3 336 707	23 854
1871	^{b)} 26 801 154	192 839	36 544 667	262 476	22 788 466	190 112	3 368 921	24 019
1872	26 994 338	202 361	^{c)} 36 102 921	352 754	23 096 495	201 267	3 404 798	25 641
1873	27 165 553	214 906	36 260 928	321 238	23 408 556	205 615	3 441 056	26 748
1874	27 289 958	207 997	36 383 481	303 113	23 724 834	202 010	3 477 704	26 390
1875	27 482 174	230 486	36 542 910	300 427	24 045 385	201 212	3 514 744	25 974
1876	27 769 475	225 453	^{c)} 36 905 788	291 393	24 370 267	201 874	3 552 183	26 579
1877	28 010 695	214 972	36 977 099	278 094	24 699 539	194 352	3 590 022	25 817
1878	28 209 620	199 885	37 119 718	279 580	25 033 259	190 054	3 628 268	24 358
1879	28 437 091	213 096	37 218 013	282 776	25 371 489	182 082	3 665 443	23 519
1880	28 524 999	196 738	37 279 853	279 046	25 714 288	191 965	3 705 974	24 505
1881	^{b)} 28 459 628	230 143	^{c)} 37 405 290	282 079	26 061 736	197 290	3 745 485	26 004
1882	28 733 396	224 041	37 500 000	281 060	26 413 861	204 405	3 785 400	26 574
1883	29 010 652	231 945	26 770 744	3 825 744	26 855

a) Fino a tutto il 1871 non è compresa la provincia di Roma. Per quest'ultimo anno però abbiamo creduto conveniente di dare il numero complessivo degli abitanti di tutto il Regno ottenuto dal censimento, quantunque nella colonna dei matrimoni non sia compresa Roma; la proporzione a 1000 abitanti però (vedi pag. CI) è stata calcolata esattamente.

b) Popolazione censita al 31 dicembre.

c) Popolazione censita nel mese di dicembre. Cominciando col 1870 non sono più comprese l'Al-
sazia e la Lorena. Le cifre per gli anni anteriori al 1877 rappresentano la popolazione legale.

d) Tutte le cifre della popolazione del Regno Unito sono calcolate per la metà dell'anno; esse sono ricavate dall'*Annual Report of the General Registrar's Office* dell'Inghilterra per il 1882, dove si trova la popolazione calcolata per la metà di ogni anno, in ciascuna parte del Regno Unito, dal principio di questo secolo.

e) Per l'Inghilterra e Galles i *Reports* del Registratore generale avvertono che in alcuni casi di unione fra protestanti e cattolici il matrimonio, celebrandosi col doppio rito, fa luogo a doppia registrazione: « *In some cases of marriages between Protestants and Roman Catholics the couples are married twice and are counted twice in the registers.* » Tuttavia lo stesso registratore non sembra attribuire molta importanza pratica a questa causa di errore.

f) Per la Scozia dobbiamo fare qualche riserva sulle cifre dei matrimoni, essendo noto come ivi siano ammessi con effetti legali anche matrimoni celebrati senza alcuna cerimonia pubblica. Però il *Registrar General* nel suo rapporto annuale per il 1878, a pag. XIV, crede di poter affermare che « *there is no reason to believe that clandestine marriages are more frequent in this country than elsewhere.* » Per uno studio più ampio sulle forme del matrimonio nell'Inghilterra e nella Scozia gioverà consultare una memoria dell'avvocato Giovanni Boyd-Kinnear, inserita nelle *Transactions of the National Association for the promotion of Social Science* (Aberdeen Meeting, 1877).

Segue Tavola I.

ANNI	IRLANDA ^{a)}		IMPERO GERMANICO		PRUSSIA		BAVIERA ^{f)}		SASSONIA REALE	
	Popolaz.	Matr.	Popolaz. ^{b)}	Matr.	Popolaz. ^{d)}	Matr.	Popolaz.	Matr.	Popolaz. ^{g)}	Matr.
1865. . . .	5 594 589	30 802	19 445 174	176 236	4 813 100	41 270	2 351 583	22 081
1866. . . .	5 522 942	30 121	19 501 723	151 759	4 818 760	40 600	2 380 366	18 888
1867. . . .	5 486 509	29 742	e) 23 971 337	222 466	e) 4 824 421	43 578	2 411 587	22 077
1868. . . .	5 465 914	27 699	24 119 953	212 958	4 834 178	38 077	2 442 932	23 939
1869. . . .	5 449 094	27 277	24 336 174	216 914	4 843 935	59 726	2 476 097	23 778
1870. . . .	5 418 512	28 667	24 568 430	181 539	4 853 692	43 232	2 509 262	21 035
1871. . . .	5 398 179	28 960	c) 41 058 792	...	c) 24 643 623	195 974	c) 4 863 450	40 707	2 542 427	21 547
1872. . . .	5 372 890	26 943	41 185 000	423 900	24 816 068	255 421	4 903 185	52 045	2 586 044	26 140
1873. . . .	5 327 938	25 730	41 532 000	416 049	25 044 627	252 872	4 942 920	48 924	2 637 130	27 807
1874. . . .	5 298 979	24 481	41 983 000	4 ^o 282	25 376 541	244 773	4 982 655	45 886	2 688 216	27 190
1875. . . .	5 278 629	24 037	42 510 000	386 746	c) 25 742 404	231 331	c) 5 022 390	45 014	2 739 302	29 086
1876. . . .	5 277 544	26 388	43 057 000	366 912	26 357 086	221 727	5 074 865	42 012	2 785 345	26 606
1877. . . .	5 286 380	24 722	43 608 000	347 810	26 049 745	210 357	5 127 343	39 369	2 827 789	24 919
1878. . . .	5 282 246	25 284	44 127 000	340 016	26 664 428	207 716	5 179 828	37 565	2 870 233	24 797
1879. . . .	5 265 625	23 254	44 639 000	335 113	26 971 770	206 752	5 232 295	35 066	2 912 677	25 230
1880. . . .	5 202 648	20 363	45 093 000	337 342	c) 27 279 111	208 456	c) 5 284 778	34 958	2 955 120	25 626
1881. . . .	5 144 983	21 826	45 393 000	338 909	27 641 301	209 586	5 337 255	35 538	2 997 565	25 881
1882. . . .	5 097 853	22 029	45 620 000	350 457	27 807 042	217 239	5 389 732	37 801	3 040 000	26 662
1883. . . .	5 015 328	21 368	27 972 783	220 748	5 442 209	35 985	3 082 500	27 367

a) V. la nota d) alla pagina precedente. A proposito della scarsità dei matrimoni in Irlanda troviamo nell' *Annual Report of the Registrar General in Ireland* per il 1881 l'osservazione seguente: « Il numero esiguo dei matrimoni in confronto a quello degli altri paesi deve in gran parte attribuirsi alla forte emigrazione; oltre a ciò » osserva lo stesso Rapporto, « le cifre ufficiali possono considerarsi come alquanto inferiori al vero, essendo noto che molti matrimoni di cattolici non vengono portati a cognizione del *General Register Office*; tuttavia il piccolo numero delle nascite fa credere che il numero dei matrimoni sia veramente basso ».

b) Le cifre della popolazione, dal 1872 in poi, sono state calcolate approssimativamente per la metà dell'anno; quelle degli anni 1881 e 1882 non sono definitive.

c) Censimento del 1° dicembre. Per la Prussia, nelle cifre del 1875 è compreso il Ducato di Lauenburg, che fu unito definitivamente alla Prussia soltanto nel luglio 1876.

d) Nel calcolare le cifre della popolazione si tiene conto anche delle emigrazioni e delle immigrazioni. Però il direttore della statistica di quel Regno in una sua lettera osserva che esse sembrano un po' superiori al vero, essendo noto come una parte dell'emigrazione non venga a cognizione delle autorità. Non conoscendo la cifra della popolazione alla fine del 1883, l'abbiamo calcolata supponendo un aumento uguale a quello avvenuto nel 1882.

e) Censimento del 3 dicembre.

f) Per gli anni fino al 1870 inclusivamente le cifre si riferiscono al periodo che corre dal primo ottobre dell'anno precedente a tutto il settembre dell'anno per cui sono indicate.

g) Le cifre sono calcolate per la metà dell'anno.

Segue *Tavola 1.*

ANNI	TURINGIA ^{a)}		WÜRTTEMBERG		BADEN		ALSAZIA-LORENA		AUSTRIA CISLEITANA ^{f)}	
	Popolaz.	Matr.	Popolaz. ^{d)}	Matr.	Popolaz.	Matr.	Popolaz. ^{e)}	Matr.	Popolaz.	Matr.
1865	870 692	8 185	1 758 351	1 480 347	11 937	19 750 318	153 492
1866	875 511	7 828	1 768 374	1 432 659	11 306	19 692 487	128 051
1867	^{b)} 881 164	7 923	^{b)} 1 778 396	^{b)} 1 434 970	11 677	19 838 970	191 661
1868	884 417	9 833	1 788 432	1 441 618	12 378	20 026 554	182 940
1869	888 573	8 822	1 798 468	1 448 266	13 611	^{g)} 20 217 531	208 787
1870	892 628	7 307	1 808 504	1 454 914	10 607	20 421 737	199 083
1871	^{c)} 893 102	7 177	^{c)} 1 818 539	20 760	^{c)} 1 461 562	13 234	20 601 118	194 591
1872	897 972	8 644	1 834 281	19 516	1 472 966	14 599	1 545 255	15 719	20 728 929	192 406
1873	904 767	8 862	1 850 023	18 216	1 484 370	13 459	1 540 771	13 123	20 740 588	194 815
1874	911 728	8 476	1 865 765	16 755	1 495 774	13 020	1 536 287	12 520	20 902 239	189 017
1875	^{c)} 916 787	8 716	^{c)} 1 881 505	16 421	^{c)} 1 507 179	12 797	^{c)} 1 531 804	11 536	21 105 317	180 349
1876	925 461	7 986	1 901 221	15 321	1 519 794	12 320	1 538 777	11 082	21 319 544	176 148
1877	937 453	7 796	1 920 758	14 387	1 532 409	11 400	1 545 750	10 187	21 467 718	161 337
1878	950 427	7 545	1 939 502	13 364	1 545 024	10 861	1 552 723	9 989	21 614 206	164 233
1879	960 989	7 780	1 956 675	12 735	1 557 639	10 469	1 559 697	9 705	21 812 654	169 088
1880	^{c)} 975 203	7 663	^{c)} 1 971 118	13 058	^{c)} 1 570 254	10 070	^{c)} 1 566 670	9 826	^{g)} 21 981 821	167 200
1881	982 000	7 763	1 981 565	12 294	1 583 177	10 028	1 570 738	10 051	22 134 454	176 983
1882	993 700	7 697	1 992 067	12 523	1 596 206	10 101	1 577 711	10 322	22 316 567	183 378
1883	1 005 400	8 067	2 002 625	1 609 343	10 234	22 494 021	176 016

^{a)} Le notizie statistiche sulla Turingia, in questa tavola e nelle seguenti, comprendono i sei Stati che hanno istituito in comune l'ufficio statistico a Weimar, cioè: Granducato di Sassonia-Weimar; Ducato di Sassonia-Altenburg; Principati di Schwarzburg-Rudolstadt, Schwarzburg-Sondershausen, Reuss, linea maggiore, e Reuss, linea cadetta; ed oltre questi il Ducato di Sassonia-Meiningen. Non è compreso quindi il Ducato di Sassonia-Coburg-Gotha. Le cifre della popolazione non risultanti dai censimenti sono calcolate per la metà dell'anno.

^{b)} Censimento del 3 dicembre.

^{c)} Censimento del 1° dicembre. Le cifre della popolazione del Baden per gli anni 1881, 1882 e 1883 sono calcolate in base all'aumento geometrico verificatosi fra i censimenti del 1875 e del 1880.

^{d)} Le cifre della popolazione per gli anni 1881, 1882 e 1883 furono calcolate sulla base d'un aumento annuale di 5, 3 per 100, proporzione verificatasi secondo il prof. Rümelin, nell'incremento della popolazione del Württemberg dal 1812 al 1880.

^{e)} Le cifre della popolazione per gli anni 1872-1874 e dal 1876 fino al 1879 sono state calcolate in base all'aumento geometrico verificatosi fra i censimenti.

^{f)} Osserviamo che tanto nelle cifre della popolazione della monarchia austro-ungarica, quanto in quelle del suo movimento dello stato civile, non si comprendono l'esercito e l'armata. Le cifre della popolazione dell'Austria Cisleitana per gli anni dal 1870 al 1879 furono calcolate mediante l'aumento verificatosi fra i censimenti del 1869 e 1880. (*Oesterreichische Statistik, V. Band, 1. Heft*).

^{g)} Censimento del 31 dicembre.

Segue Tavola I.

ANNI	UNGHERIA e TRANSILVANIA ^{a)}		CROAZIA e SLAVONIA ^{a) c)}		SVIZZERA		BELGIO		OLANDA	
	Popolaz.	Matr.	Popolaz.	Matr.	Popolaz. f)	Matr.	Popolaz.	Matr.	Popolaz.	Matr.
1865 . .	13 193 319	118 864	2 581 156	...	4 984 351	37 671	3 529 107	29 806
1866 . . .	13 235 386	105 670	2 604 355	...	e) 4 827 833	37 783	3 552 575	29 620
1867 . .	13 305 186	135 601	2 613 613	18 011	4 897 794	38 244	3 592 415	29 35
1868 . .	13 419 228	179 637	2 629 886	17 647	4 961 644	36 271	3 628 467	27 680
1869 . .	b) 13 561 245	146 272	b) 1 855 076	...	2 646 115	19 191	5 021 336	37 134	3 583 970	27 796
1870 . .	13 685 852	133 999	1 865 491	d) 11 311	2 662 344	18 610	5 087 826	35 263	3 618 323	28 632
1871 . .	13 741 650	142 853	1 851 845	d) 10 574	2 679 469	19 514	5 113 680	37 538	3 637 274	28 991
1872 . .	13 724 567	147 555	1 833 024	d) 12 114	2 697 165	21 212	5 175 037	40 084	3 674 660	30 189
1873 . .	13 417 304	159 068	1 820 498	d) 12 325	2 714 860	20 649	5 253 794	40 598	3 716 002	31 671
1874 . .	13 418 020	143 718	1 811 135	19 089	2 732 556	22 655	5 336 634	40 328	3 767 263	31 353
1875 . .	13 469 276	147 443	1 821 450	21 651	2 750 251	24 629	5 403 006	39 050	3 809 527	31 553
1876 . .	13 520 728	135 011	1 835 571	19 294	2 767 947	22 376	e) 5 336 185	38 228	3 865 456	31 699
1877 . .	13 572 377	125 064	1 846 254	18 315	2 785 642	21 871	5 412 731	36 964	3 924 793	31 470
1878 . .	13 624 223	129 346	1 862 608	17 671	2 803 338	20 590	5 476 939	36 669	3 981 887	30 710
1879 . .	13 676 267	140 267	1 885 511	21 919	2 821 033	19 450	5 536 654	37 421	e) 4 012 693	30 655
1880 . .	b) 13 728 622	124 860	b) 1 913 480	19 266	2 838 729	19 413	e) 5 520 009	38 926	4 060 592	30 349
1881 . .	13 840 157	137 025	1 914 892	20 523	2 855 975	19 425	5 585 846	39 487	4 114 015	29 849
1882 . .	13 951 643	141 944	1 938 264	21 678	2 872 902	19 414	5 655 197	39 214	4 172 971	29 571
1883	2 889 826	19 694	5 720 807	38 666	4 225 065	...

a) V. la nota f) alla pagina precedente. Abbiamo modificato anche le cifre della popolazione dell'Ungheria dal 1875 al 1879 mediante i risultati del censimento del 1880.

b) Censimento del 31 dicembre.

c) Vedi la nota f) alla pagina precedente. Sotto il titolo di Regno di Croazia e Slavonia sono compresi anche la città e territorio di Fiume e parte degli antichi Confini militari. I dati sul movimento della popolazione concernenti la città e territorio di Fiume, riguardano solo la popolazione cattolica e greco-scismatica (nel 1880 vi si trovarono 300 persone ascritte ed altre comunità religiose). Nelle cifre del 1881 e 1882, in questa tavola ed in tutte le seguenti, non è compreso Fiume.

d) In questi anni nella cifra dei matrimoni non sono compresi i dati dei Confini slavo-croati e della città e territorio di Fiume. La popolazione della Croazia e Slavonia propriamente detta era nel 1870 di 1,148,563 abitanti; nel 1871 di 1,138,639; nel 1872 di 1,124,127, e nel 1873 di 1,115,820.

e) Popolazione data dal censimento. Le cifre che non risultano da censimenti, sono state calcolate per la fine dell'anno; quelle del Belgio rappresentano la popolazione *legale*.

f) Tutte le cifre della popolazione sono calcolate per la metà dell'anno.

Segue Tavola I.

ANNI	SVEZIA		NORVEGIA ^{b)}		DANIMARCA		SPAGNA ^{d)}		GRECIA	
	Popolaz.	Matr.	Popolaz.	Matr.	Popolaz. ^{c)}	Matr.	Popolaz.	Matr.	Popolaz.	Matr.
1865	4 114 141	28 944	a) 1 701 756	11 593	1 694 300	15 056	16 378 503	128 917	1 347 116	9 224
1866	4 160 677	27 797	1 712 628	11 434	1 712 000	14 354	16 526 516	131 981	1 358 390	8 558
1867	4 195 681	25 440	1 720 474	11 105	1 729 900	13 225	16 656 901	118 409	1 372 626	8 553
1868	4 173 080	22 833	1 729 691	10 709	1 748 000	12 769	16 682 453	111 687	1 381 057	8 654
1869	4 158 757	23 503	1 733 114	10 635	1 766 300	12 971	16 728 589	137 120	1 390 038	9 488
1870	a) 4 168 525	25 072	1 741 621	11 176	f) 1 784 741	13 134	16 809 913	103 807	f) 1 457 894	8 987
1871	4 204 177	27 187	1 751 965	11 610	1 802 400	13 207	1 470 141	9 475
1872	4 250 412	29 470	1 762 313	12 302	1 820 200	13 627	1 482 134	8 924
1873	4 297 972	31 257	1 777 366	12 822	1 838 100	14 903	1 487 462	8 985
1874	4 341 559	31 422	1 797 368	13 713	1 856 300	15 260	1 502 811	9 529
1875	4 383 291	30 762	a) 1 818 853	14 177	1 874 600	15 915	1 516 261	10 250
1876	4 429 713	31 184	1 840 000	14 049	1 893 100	16 180	1 532 426	9 753
1877	4 484 542	30 674	1 865 000	14 022	1 911 900	15 428	d) 16 634 345	...	1 547 501	9 472
1878	4 531 863	29 151	1 878 100	13 681	1 930 700	14 295	1 613 00 0	8 603
1879	4 578 901	28 635	1 904 600	12 850	1 949 800	14 287	f) 1 679 470	9 322
1880	a) 4 575 668	28 919	1 914 000	12 751	f) 1 969 039	14 959	16 638 936	...	1 701 347	8 513
1881	4 572 245	28 301	1 915 000	12 316	1 988 500	15 529	16 710 020	...	1 708 338	7 843
1882	4 579 115	28 967	1 911 000	12 874	2 008 100	15 496	16 800 381	...	e) 1 719 301	e) 11 186
1883	4 603 595	...	1 916 000	12 631	16 858 721

a) Popolazione censita al 31 dicembre.

b) Le cifre della Norvegia relative agli anni 1865-75 rappresentano la popolazione *di domicilio* alla fine di ciascun anno; la popolazione *di fatto*, secondo il censimento del 31 dicembre 1875, era di 1,806,900 abitanti. Le cifre per gli ultimi otto anni rappresentano la popolazione di fatto calcolata approssimativamente per la fine di ogni anno. La cifra dei matrimoni conclusi nel 1883 non si è ancora constatata definitivamente.

c) Le cifre della popolazione della Danimarca sono calcolate supponendo una progressione geometrica, che ha per base l'aumento verificatosi fra i tre ultimi censimenti (1860, 70 e 80), avuto riguardo al cambiamento di territorio avvenuto nel Regno nel 1864, allorquando i Ducati di Schleswig, Holstein e Lauenburg furono tolti alla Danimarca e annessi più tardi alla Prussia.

d) Dopo il 1870 l'ufficio geografico-statistico della Spagna non ha pubblicato il movimento dello stato civile, perchè una gran parte degli uffici e archivi furono distrutti e bruciati durante l'ultima guerra interna.

La cifra del 1877 è il risultato del censimento fatto il 31 dicembre. Le cifre dal 1880 in poi sono calcolate per la metà dell'anno: le abbiamo ricavate dal *Bollettino* che si pubblica, dal 1° ottobre 1879, a cura della Direzione generale di beneficenza e sanità; queste cifre però hanno un carattere provvisorio.

e) Il nuovo territorio annesso alla Grecia nel 1881, il quale, secondo un censimento eseguito in quell'anno, contiene 293,993 abitanti, non è compreso nelle cifre. Le proporzioni annuali dei matrimoni in Grecia sono generalmente molto inferiori a quelle degli altri paesi. Non ci fu possibile di verificare se questo fatto sia esattamente vero o sia la conseguenza di una registrazione imperfetta.

f) Popolazione censita.

Segue Tavola I.

ANNI	ROMANIA		SERBIA ^{b)}		RUSSIA EUROPEA ^{d)}		FINLANDIA		POLONIA RUSSA ^{f)}	
	Popolaz. ^{a)}	Matr.	Popolaz.	Matr.	Popolaz.	Matr.	Popolaz.	Matr.	Popolaz.	Matr.
1865	1 185 802	14 321	e) 1 843 245	12 824	5 480 955	57 280
1866	b) 1 216 225	13 639	1 840 204	11 140	5 609 549	64 442
1867	1 230 596	12 925	63 658 934	639 741	1 829 600	11 733	5 705 607	41 743
1868	1 256 558	13 516	64 641 215	606 764	1 735 637	10 121	5 888 070	36 099
1869	1 284 518	15 307	65 198 237	646 549	1 750 357	17 238	5 959 404	38 749
1870	5 376 000	30 819	1 302 077	14 356	65 926 845	670 832	e) 1 767 191	17 917	6 026 421	45 041
1871	»	28 010	1 314 836	13 536	66 844 047	678 886	1 801 800	17 318	6 231 972	46 687
1872	»	35 872	1 321 914	17 502	67 660 286	690 782	1 832 100	15 796	6 329 577	45 871
1873	»	29 257	1 339 508	14 589	68 241 850	650 362	1 856 997	15 634	6 388 520	46 490
1874	»	30 962	b) 1 348 094	15 476	69 295 492	667 311	1 882 673	16 852	6 506 091	49 999
1875	»	32 971	1 372 741	15 086	70 396 606	669 799	e) 1 912 647	15 937	6 632 058	50 776
1876	»	31 565	1 372 100	10 551	71 560 269	589 614	1 941 255	15 807	6 771 574	56 192
1877	»	29 312	1 372 206	17 422	72 666 497	526 951	1 963 626	16 116	6 899 884	46 690
1878	»	35 558	b) 1 376 427	13 791	73 746 809	664 940	1 990 848	15 261
1879	»	46 484	c) 1 699 582	24 544	74 405 184	2 023 021	14 993	7 104 864	60 082
1880	»	39 742	1 722 716	20 275	e) 2 060 782	15 846
1881	»	42 067	1 767 367	21 013	2 081 612	14 283
1882	»	44 242	1 812 646	21 882	2 111 240	15 928
1883	»	1 865 683	21 991

a) L'ultimo censimento della Romania ha avuto luogo nel 1859-60. Nei calcoli statistici l'ufficio centrale di quel paese adopera per ora, la cifra di 5,376,000, risultante dall'aver aggiunto un mezzo milione circa alla cifra della popolazione data dall'accennato censimento, e la usa come termine fisso di proporzione in tutti i calcoli, nonostante le ultime variazioni territoriali.

b) La popolazione degli anni 1866, 1874 e 1878 è data dai censimenti. Le cifre anteriori al 1876 si riferiscono solamente alla popolazione cristiana ed ebraica, escludendo perciò quella maomettana.

c) Dal 1879 in poi è compreso il nuovo territorio.

d) Non sono comprese in queste cifre la Polonia russa, il Granducato di Finlandia, e le provincie della Transcaucasia. Le cifre della popolazione sono state calcolate dall'ufficio statistico russo, sulla base di un censimento approssimativo, di cui non ci fu indicato l'anno, e coll'eccedenza delle nascite sulle morti.

e) Popolazione censita al 31 dicembre.

f) Le cifre della Polonia ci furono procurate dalla cortesia del sig. V. Jakchitch, direttore della statistica della Serbia; quelle concernenti la popolazione negli anni 1867 e 1870 sono prese dai registri statistici della polizia russa.

Segue Tavola I.

ANNI	MASSACHUSETTS		VERMONT		CONNECTICUT		RHODE ISLAND	
	Popolaz.	Matr.	Popolaz. a)	Matr.	Popolaz. a)	Matr.	Popolaz. a)	Matr.
1865	b) 1 267 031	13 051	329 686	2 569	499 315	4 460	184 965	1 896
1866	1 302 989	14 428	329 859	3 001	506 720	4 978	191 031	2 318
1867	1 339 968	14 451	330 032	2 857	514 235	4 779	197 297	2 344
1868	1 377 996	13 856	330 205	2 961	521 861	4 734	203 768	2 285
1869	1 417 103	14 820	330 378	2 621	529 600	4 754	210 451	2 289
1870	b) 1 457 351	14 721	b) 330 551	2 928	b) 537 454	4 871	b) 217 353	2 362
1871	1 494 338	15 746	330 724	2 742	545 425	4 882	224 976	2 336
1872	1 532 264	16 142	330 898	2 749	553 515	5 023	232 866	2 537
1873	1 571 152	16 437	331 071	2 714	561 725	4 841	241 034	2 630
1874	1 611 028	15 564	331 244	2 724	570 056	4 694	249 488	2 541
1875	b) 1 651 912	13 663	331 418	2 709	578 510	4 385	b) 258 239	2 485
1876	1 651 912	12 749	331 592	2 642	587 090	4 320	261 798	2 253
1877	1 657 265	12 758	595 797	4 319	265 406	2 282
1878	1 667 200	12 893	604 633	4 315	269 064	2 324
1879	1 717 200	13 802	613 600	4 373	272 772	2 396
1880	b) 1 783 085	15 538	b) 332 286	...	b) 622 700	4 745	b) 276 531	2 769
1881	1 809 320	16 768	631 915	4 850	280 341	2 750
1882	1 835 555	17 684	641 267	5 329	284 204	2 634
1883	1 861 790	18 194	288 067	2 611

a) Le cifre della popolazione non risultanti dai censimenti sono calcolate sulla proporzione dell'aumento geometrico verificatosi fra i singoli censimenti.

b) Popolazione censita.

Matrimoni per 1000 abitanti a).

Tavola I bis.

ANNI	Italia ^{b)}	Francia	Inghilterra e Galles	Scozia	Irlanda	Impero Germanico	Prussia	Baviera	Sassonia	Turingia	Württemberg	Baden	Alsazia e Lorena	Austria Cisleitana	Ungheria e Transilvania
1865	9.08	7.89	8.77	7.41	5.51	9.06	8.57	9.39	9.34	8.34	7.77	9.01
1866	5.61	7.98	8.77	7.38	5.45	7.78	8.43	7.93	8.94	7.89	6.50	7.98
1867	6.72	7.86	8.26	6.97	5.42	9.28	9.03	9.15	8.99	8.01	9.66	10.19
1868	7.17	7.86	8.06	6.67	5.07	8.83	7.88	9.80	11.12	8.58	9.13	13.39
1869	7.98	7.87	7.96	6.70	5.01	8.91	12.33	9.60	9.93	9.40	10.33	10.78
1870	7.29	6.05	8.07	7.15	5.29	7.39	8.91	8.38	8.19	7.29	9.75	9.79
1871	7.43	7.18	8.34	7.13	5.34	7.95	8.37	8.48	8.04	11.42	9.05	9.45	10.40
1872	7.50	9.77	8.71	7.53	5.02	10.29	10.29	10.61	10.11	9.63	10.64	9.91	10.17	9.28	10.75
1873	7.91	8.86	8.78	7.77	4.83	10.02	10.10	9.89	10.54	9.79	9.85	9.07	8.52	9.39	11.41
1874	7.62	8.33	8.51	7.59	4.62	9.53	9.64	9.21	10.11	9.30	8.98	8.92	8.15	9.04	10.71
1875	8.39	8.22	8.37	7.39	4.55	9.10	8.99	8.96	10.62	9.51	8.73	8.49	7.53	8.54	10.95
1876	8.12	7.99	8.28	7.48	5.00	8.52	8.41	8.28	9.55	8.63	8.06	8.11	7.20	8.26	9.99
1877	7.67	7.52	7.87	7.19	4.68	7.98	8.07	7.67	8.81	8.32	7.49	7.43	6.59	7.52	9.21
1878	7.09	7.53	7.59	6.71	4.79	7.71	7.79	7.25	8.64	7.94	6.89	7.03	6.43	7.60	9.49
1879	7.49	7.60	7.18	6.42	4.41	7.51	7.67	6.70	8.66	8.10	6.51	6.72	6.22	7.75	10.26
1880	6.90	7.48	7.47	6.61	3.92	7.48	7.64	6.61	8.67	7.86	6.62	6.41	6.27	7.61	9.09
1881	8.09	7.54	7.57	6.94	4.24	7.47	7.58	6.66	8.63	7.90	6.20	6.35	6.39	8.00	9.90
1882	7.87	7.49	7.73	7.02	4.32	7.68	7.81	7.01	8.77	7.74	6.29	6.33	6.54	8.22	10.17
1883	7.99	7.02	4.26	7.89	6.61	8.88	8.02	6.37	7.82
<i>Medie annuali c).</i>	7.71	7.79	8.08	7.15	4.77	8.43	8.61	8.42	9.23	8.89	8.28	8.16	7.33	8.52	10.30

a) Si leggano le note apposte alla tavola corrispondente delle cifre effettive.

b) Nella prima parte di questa *Introduzione*, relativa al movimento dello stato civile in Italia, le cifre proporzionali dei matrimoni, delle nascite e delle morti per 1000 abitanti negli anni 1880, 1881, 1882 e 1883, furono calcolate tutte in rapporto alla popolazione censita nel 1881; nella parte relativa ai confronti internazionali, le stesse medie furono fatte invece in rapporto alla popolazione *calcolata* in base al movimento dello stato civile al 31 dicembre di ciascun anno; si troveranno quindi alcune leggere differenze fra le due serie di cifre proporzionali relative all'Italia.

c) Le medie annuali sono state calcolate in rapporto alla popolazione, qual'è indicata per l'anno che sta in mezzo del periodo intero, per l'Inghilterra, per esempio, a quella del 1874. La media annuale dell'Italia è stata calcolata per il periodo 1872-83, quella della Francia per il 1870-82, e quella della Prussia per il 1867-83, a cagione dei cambiamenti di territorio. Si è fatto altrettanto nelle tavole che dimostrano la proporzione del numero dei nati e dei morti a 100 abitanti.

Segue Tavola I bis.

ANNI	Croazia e Slavonia	Svizzera	Belgio	Olanda	Svezia	Norvegia	Danimarca	Spagna	Grecia	Romania	Serbia	Russia europea	Finlandia	Polonia russa	Massachusetts	Vermont	Connecticut	Rhode Island
1865	7.56	8.45	7.04	6.81	8.89	7.87	6.85	...	12 08	...	6.96	10.45	10.30	7.79	8.93	10.25
1866	7.83	8.34	6.68	6.68	8.38	7.99	6.30	...	11.21	...	6.05	11.49	11.07	9.10	9.82	12.13
1867	6.89	7.81	8.33	6.06	6.45	7.64	7.11	6.23	...	10.50	10.05	6.41	7.32	10.78	8.66	9.29	11.88
1868	6.71	7.31	7.63	5.47	6.19	7.30	6.69	6.27	...	10.76	9.39	5.83	6.13	10.06	8.97	9.07	11.21
1869	7.25	7.40	7.76	5.65	6.14	7.34	8.20	6.83	..	11.92	9.92	9.85	6.50	10.46	7.93	8.98	10.88
1870	a) 9.85	6.97	6.93	7.91	6.01	6.42	7.36	6.18	6.16	5.73	11.03	10.18	10.14	7.47	10.10	8.86	9.06	10.87
1871	a) 9.29	7.28	7.34	7.98	6.47	6.63	7.33	...	6.44	5.21	10.29	10.16	9.61	7.49	10.54	8.29	8.95	10.38
1872	a) 10.78	7.86	7.74	8.22	6.93	6.98	7.49	...	6.02	6.68	13.24	10.21	8.62	7.35	10.53	8.31	9.07	10.89
1873	a) 11.86	7.61	7.73	8.52	7.27	7.21	8.11	...	6.04	5.44	10.89	9.53	8.42	7.28	10.46	8.20	8.62	10.91
1874	10.54	8.29	7.56	8.32	7.24	7.63	8.22	...	6.34	5.76	11.47	9.63	8.95	7.68	9.66	8.22	8.23	10.18
1875	11.89	8.96	7.23	8.28	7.02	7.79	8.49	...	6.76	6.13	10.99	9.51	8.33	7.66	8.27	8.17	7.57	9.62
1876	10.51	8.08	7.16	8.20	7.04	7.61	8.55	...	6.36	5.87	7.68	8.24	8.14	8.30	7.72	7.97	7.36	8.61
1877	9.92	7.85	6.83	8.02	6.84	7.52	8.07	...	6.12	5.45	12.70	7.25	8.19	6.77	7.70	...	7.25	8.60
1878	9.49	7.34	6.70	7.71	6.43	7.54	7.40	...	5.33	6.61	10.02	9.02	7.67	...	7.73	...	7.14	8.64
1879	11.62	6.89	6.76	7.64	6.25	6.71	7.33	...	5.55	3.65	14.44	...	7.39	8.46	8.04	...	7.13	8.78
1880	10.07	6.82	7.05	7.47	6.33	6.66	7.60	...	5.00	7.39	11.77	...	7.69	...	8.71	...	7.62	10.01
1881	10.72	6.80	7.05	7.25	6.19	6.43	7.81	...	4.59	7.82	11.88	...	6.86	...	9.27	...	7.67	9.81
1882	11.18	6.76	6.93	7.08	6.33	6.74	7.72	...	6.51	8.23	12.07	...	7.54	...	9.63	...	8.31	9.27
1883	6.81	6.76	6.59	11.79	9.77	9.06
<i>Media annuale</i>	10.62	7.41	7.15	7.99	6.52	6.87	7.80	7.32	6.11	6.54	b)12.41	9.41	7.99	7.88	9.44	8.37	8.31	9.69

a) Le proporzioni a 1000, per i primi quattro anni, non sono calcolate per la popolazione dell'intero Regno di Croazia e Slavonia. Non conoscendosi il numero dei matrimoni avvenuti nei Confini Slavo-croati e nella città e territorio di Fiume, abbiamo calcolato i rapporti dei matrimoni alla popolazione della Croazia e Slavonia solamente, quale è indicata nella nota d) posta in calce alla tavola delle cifre effettive. Le medie annuali relative ai matrimoni, ai nati ed ai morti (vedi le rispettive tavole più in là) si riferiscono al solo periodo 1874-80.

b) Anche per la Serbia le medie annuali non sono state calcolate per tutto il periodo, ma solamente per gli anni 1879-83 pei quali è compreso il nuovo territorio.

Nei seguenti prospetti sono classificati i matrimoni secondo le combinazioni di stato civile degli sposi. Per l'Inghilterra, la Prussia, la Sassonia, la Turingia, il Baden, la Svizzera, l'Olanda e la Danimarca abbiamo potuto distinguere tra gli sposi anche i divorziati da matrimonio precedente; per la Baviera, il Württemberg, l'Alsazia-Lorena, l'Ungheria, la Svezia e la Norvegia siffatta distinzione si è potuta fare per alcuni anni.

Matrimoni secondo le combinazioni di stato civile degli sposi.

(Cifre effettive.)

Tavola II.

ANNI	NUMERO DEI MATRIMONI									NUMERO						
	Totale	tra Celibi e			tra Vedovi e			tra Divorziati e			degli sposi			delle spose		
		Nubili	Vedove	Divorziate	Nubili	Vedove	Divorziate	Nubili	Vedove	Divorziate	Celibi	Vedovi	Divorziati	Nubili	Vedove	Divorziate

I T A L I A a).

1865 . .	226 458	183 051	9 572	..	23 469	10 366	192 623	33 835	..	206 520	19 938	..
1866 . .	142 024	114 652	5 389	..	16 034	5 949	120 041	21 983	..	130 686	11 338	..
1867 . .	170 456	137 753	6 445	..	19 628	6 630	144 198	26 258	..	157 381	13 075	..
1868 . .	182 743	145 889	7 292	..	21 475	8 087	153 181	29 562	..	167 364	15 379	..
1869 . .	205 287	168 475	8 290	..	20 539	7 983	176 765	28 522	..	189 014	16 273	..
1870 . .	188 986	155 665	7 285	..	18 870	7 166	162 950	26 036	..	174 535	14 451	..
1871 . .	192 839	160 835	7 331	..	18 167	6 506	168 166	24 673	..	179 002	13 837	..
1872 . .	202 361	169 333	7 670	..	18 632	6 676	177 053	25 308	..	188 015	14 346	..
1873 . .	214 906	180 316	8 203	..	19 209	7 178	188 519	26 387	..	199 525	15 381	..
1874 . .	207 997	173 153	7 863	..	19 455	7 526	181 016	26 981	..	192 608	15 389	..
1875 . .	230 486	193 841	8 313	..	19 958	8 374	202 154	28 332	..	213 799	16 687	..
1876 . .	225 453	188 637	8 106	..	20 301	8 409	196 743	28 710	..	208 938	16 515	..
1877 . .	214 972	180 560	7 865	..	18 721	7 826	188 425	26 547	..	199 281	15 691	..
1878 . .	199 885	167 890	7 109	..	17 863	7 023	174 999	24 886	..	185 753	14 132	..
1879 . .	213 096	179 652	7 566	..	18 569	7 309	187 218	25 878	..	198 221	14 875	..
1880 . .	196 738	164 689	6 947	..	18 672	7 030	171 636	25 102	..	182 761	13 977	..
1881 . .	230 143	194 205	8 175	..	19 539	8 224	202 330	27 763	..	213 744	16 399	..
1882 . .	224 041	189 259	7 930	..	18 967	7 885	197 189	26 852	..	208 226	15 815	..
1883 . .	231 945	196 387	7 862	..	19 937	7 759	204 249	27 696	..	216 324	15 621	..

a) Ricordiamo che fino a tutto l'anno 1871 non è compresa in queste cifre la provincia di Roma, e che il Veneto e i distretti Mantovani, rimasti in possesso dell'Austria fino al 1866, cominciano ad essere compresi col 1867.

Segue Tavola II.

ANNI	NUMERO DEI MATRIMONI									NUMERO						
	Totale	tra Celibi e			tra Vedovi e			tra Divorziati e			degli sposi			delle spose		
		Nubili	Vedove	Divorziate	Nubili	Vedove	Divorziate	Nubili	Vedove	Divorziate	Celibi	Vedovi	Divorziati	Nubili	Vedove	Divorziate

FRANCIA.

1866 . .	303 634	257 533	10 977	..	24 959	10 165	268 510	35 124	..	282 492	21 142	..
1867 . .	300 333	254 788	10 963	..	24 259	10 323	265 751	34 582	..	279 047	21 286	..
1868 . .	301 225	256 640	11 238	..	23 276	10 071	267 878	33 347	..	279 916	21 309	..
1869 . .	303 432	259 309	11 295	..	22 854	10 024	270 604	32 878	..	282 163	21 319	..
1870 a).	207 003	173 630	8 263	..	17 291	7 819	181 893	25 110	..	190 921	16 082	..
1871 . .	262 476	214 377	11 512	..	25 584	11 003	225 889	36 587	..	239 961	22 515	..
1872 . .	352 754	291 635	16 994	..	29 535	14 500	308 629	44 125	..	321 170	31 584	..
1873 . .	321 238	267 708	15 072	..	25 596	12 862	282 780	38 458	..	293 304	27 934	..
1874 . .	303 113	253 674	13 748	..	23 656	12 035	267 422	35 691	..	277 330	25 783	..
1875 . .	300 427	252 619	12 884	..	23 345	11 579	265 503	34 924	..	275 964	24 463	..
1876 . .	291 393	244 573	12 422	..	22 871	11 527	256 995	34 398	..	267 444	23 949	..
1877 . .	278 094	234 216	11 501	..	21 458	10 919	245 717	32 377	..	255 674	22 420	..
1878 . .	279 580	236 605	11 369	..	20 943	10 663	247 974	31 606	..	257 548	22 032	..
1879 . .	282 776	240 431	11 326	..	20 563	10 456	251 757	31 019	..	260 994	21 782	..
1880 . .	279 046	237 891	10 927	..	20 299	9 929	248 818	30 228	..	258 190	20 856	..
1881 . .	282 079	241 271	10 943	..	19 878	9 987	252 214	29 865	..	261 149	20 930	..
1882 . .	281 060	240 733	10 527	..	19 915	9 885	251 260	29 800	..	260 648	20 412	..

INGHILTERRA E GALLES.

1865 . .	185 474	151 701	7 883	17	16 587	9 255	3	23	4	1	159 601	25 845	28	168 311	17 142	21
1866 . .	187 776	153 641	7 985	8	16 466	9 661	1	9	5	..	161 634	26 128	14	170 116	17 651	9
1867 . .	179 154	145 543	7 916	6	16 299	9 363	5	21	1	..	153 465	25 667	22	161 863	17 280	11
1868 . .	176 962	144 544	7 519	17	15 758	9 101	4	16	2	1	152 080	24 863	19	160 318	16 622	22
1869 . .	176 970	144 482	7 719	17	15 714	9 008	8	15	5	2	152 218	24 730	22	160 211	16 732	27
1870 . .	181 655	148 819	8 133	10	15 362	9 307	4	19	1	..	156 962	24 673	20	164 200	17 441	14
1871 . .	190 112	155 304	8 422	19	16 364	9 972	7	23	1	..	163 745	26 343	24	171 691	18 395	26
1872 . .	201 267	164 544	9 140	21	16 844	10 681	9	22	4	2	173 705	27 534	28	181 410	19 825	32
1873 . .	205 515	167 938	9 555	20	16 909	11 151	9	26	4	3	177 513	28 069	33	184 873	20 710	32
1874 . .	202 010	164 971	9 290	18	16 450	11 238	9	27	5	2	174 279	27 697	34	181 448	20 533	29
1875 . .	201 212	163 674	9 114	22	17 001	11 354	10	31	6	..	172 810	28 365	37	180 706	20 474	32
1876 . .	201 874	164 202	9 159	20	16 713	11 710	13	49	8	..	173 381	28 436	37	180 964	20 877	33
1877 . .	194 352	158 741	8 634	30	16 224	10 671	14	26	11	1	167 405	26 909	38	174 991	19 316	45
1878 . .	190 054	155 960	8 216	32	15 419	10 352	18	43	12	2	164 208	25 789	57	171 422	18 580	52
1879 . .	182 082	149 679	7 772	38	14 946	9 570	13	49	13	2	157 489	24 529	64	164 674	17 355	53
1880 . .	191 965	158 474	8 170	36	15 173	10 026	18	43	17	3	166 680	25 222	63	173 695	18 213	57
1881 . .	197 290	163 796	8 242	33	15 211	9 938	19	41	9	1	172 071	25 168	51	179 048	18 189	53
1882 . .	204 405	170 624	8 115	41	15 604	9 940	12	53	14	2	178 780	25 556	69	186 281	18 069	55

a) Mancano i dati speciali per 16,702 matrimoni, che si celebrarono nel dipartimento della Senna; il numero totale dei matrimoni in Francia nel 1870 fu quindi di 223,705.

Segue Tavola II.

ANNI	NUMERO DEI MATRIMONI									NUMERO						
	Totale	tra Celibi e			tra Vedovi e			tra Divorziati e			degli sposi			delle spose		
		Nubili	Vedove	Divorziate	Nubili	Vedove	Divorziate	Nubili	Vedove	Divorziate	Celibi	Vedovi	Divorziate	Nubili	Vedove	Divorziate

SCOZIA a).

1865	23 448	20 158	593	...	2 055	642	20 751	2 697	...	22 213	1 235	...
1866	23 490	20 080	601	...	2 094	715	20 681	2 809	...	22 174	1 316	...
1867	22 409	19 067	578	...	2 075	689	19 645	2 764	...	21 142	1 267	...
1868	21 730	18 609	484	...	1 966	671	19 093	2 637	...	20 575	1 155	...
1869	22 043	18 818	625	...	1 949	651	19 443	2 600	...	20 767	1 276	...
1870	23 806	20 262	653	...	2 132	759	20 915	2 891	...	22 394	1 412	...
1871	23 927	20 440	610	...	2 099	778	21 050	2 877	...	22 539	1 388	...
1872	25 593	21 637	798	...	2 269	889	22 435	3 158	...	23 906	1 687	...
1873	26 680	22 648	813	...	2 368	851	23 461	3 219	...	25 016	1 664	...
1874	26 316	22 291	840	...	2 330	855	23 131	3 185	...	24 621	1 695	...
1875	25 927	21 877	860	...	2 353	837	22 737	3 190	...	24 230	1 697	...
1876	26 560	22 438	794	...	2 432	896	23 232	3 328	...	24 870	1 690	...
1877	25 803	21 945	795	...	2 285	778	22 740	3 063	...	24 230	1 573	...
1878	24 335	20 809	691	...	2 083	752	21 500	2 835	...	22 892	1 443	...
1879	23 505	19 915	782	...	2 083	725	20 697	2 808	...	21 998	1 507	...
1880	24 484	20 848	764	...	2 122	750	21 612	2 872	...	22 970	1 514	...
1881	25 997	22 320	700	...	2 151	826	23 020	2 977	...	24 471	1 526	...

IRLANDA.

1865	13 910	12 170	370	...	1 026	344	12 540	1 370	...	13 196	714	...
1866	12 892	11 321	298	...	944	329	11 619	1 273	...	12 265	627	...
1867	12 007	10 493	350	...	862	302	10 843	1 164	...	11 355	652	...
1868	10 821	9 524	292	...	743	262	9 816	1 005	...	10 267	554	...
1869	10 449	9 044	300	...	846	259	9 344	1 105	...	9 890	559	...
1870	9 985	8 773	248	...	724	240	9 021	964	...	9 497	488	...
1871	28 960	24 855	957	...	2 397	751	25 812	3 148	...	27 252	1 708	...
1872	26 943	22 959	852	...	2 382	750	23 811	3 132	...	25 341	1 602	...
1873	25 730	21 882	852	...	2 291	705	22 734	2 996	...	24 173	1 557	...
1874	24 481	20 927	777	...	2 117	660	21 704	2 777	...	23 044	1 437	...
1875	24 037	20 390	757	...	2 215	675	21 147	2 890	...	22 605	1 432	...
1876	26 388	22 418	841	...	2 425	704	23 259	3 129	...	24 843	1 545	...
1877	24 722	20 968	834	...	2 316	604	21 802	2 920	...	23 284	1 438	...
1878	25 284	21 696	784	...	2 177	627	22 480	2 804	...	23 873	1 411	...
1879	23 254	19 908	801	...	1 976	569	20 709	2 545	...	21 884	1 370	...
1880	20 363	17 246	684	...	1 880	553	17 930	2 433	...	19 126	1 237	...
1881	21 826	18 649	662	...	1 930	585	19 311	2 515	...	20 579	1 247	...
1882	22 029	18 843	713	...	1 937	536	19 556	2 473	...	20 780	1 249	...
1883	21 368	18 276	667	...	1 878	547	18 943	2 425	...	20 154	1 214	...

a) I divorziati sono sommati coi vedovi e le divorziate colle vedove. A formare il totale dei matrimoni quale è dato nella tavola I mancano, per vari anni, alcuni matrimoni che non furono classificati secondo lo stato civile e l'età degli sposi; e più precisamente:

nel 1865	numero	163	nel 1874	numero	74
» 1866	»	198	» 1875	»	47
» 1867	»	209	» 1876	»	19
» 1868	»	125	» 1877	»	14
» 1869	»	101	» 1878	»	23
» 1870	»	48	» 1879	»	14
» 1871	»	92	» 1880	»	21
» 1872	»	48	» 1881	»	7
» 1873	»	68			

b) Per gli anni dal 1865 al 1870 soltanto una parte dei matrimoni, inferiore alla metà, è stata classificata secondo le combinazioni di stato civile degli sposi.

Segue *Tavola II.*

ANNI	NUMERO DEI MATRIMONI									NUMERO						
	Totale	tra Celibi e			tra Vedovi e			tra Divorziati e			degli sposi			delle spose		
		Nubili	Vedove	Divorziate	Nubili	Vedove	Divorziate	Nubili	Vedove	Divorziate	Celibi	Vedovi	Divorziati	Nubili	Vedove	Divorziate

PRUSSIA a).

1867 . .	222 466	171 014	13 424	498	27 301	9 092	332	577	170	58	184 936	36 725	805	198 892	22 686	888
1868 . .	212 958	169 476	11 907	503	22 620	7 312	282	608	191	59	181 886	30 214	858	192 704	19 410	844
1869 . .	216 914	172 399	11 671	508	23 450	7 710	286	657	173	60	184 578	31 446	890	196 506	19 554	854
1870 . .	181 539	142 326	9 764	532	20 998	6 801	256	578	225	59	152 622	28 055	862	163 902	16 790	847
1871 . .	195 974	151 408	11 004	549	24 197	7 632	279	627	219	59	162 961	32 108	905	176 232	18 855	887
1872 . .	255 421	200 091	14 097	662	29 706	9 522	345	692	218	88	214 850	39 573	998	230 489	23 837	1 095
1873 . .	252 872	199 533	13 616	668	28 076	9 495	390	743	262	89	213 817	37 961	1 094	228 352	23 373	1 147
1874 . .	244 773	196 172	12 856	849	24 412	8 835	442	860	277	70	209 877	33 689	1 207	221 444	21 968	1 361
1875 . .	230 841	188 542	10 742	811	21 800	7 329	377	868	275	97	200 095	29 506	1 240	211 210	18 346	1 285
1876 . .	221 727	180 885	10 913	767	20 572	7 133	339	789	234	95	192 565	28 044	1 118	202 246	18 280	1 201
1877 . .	210 357	169 767	10 727	745	20 360	7 182	353	853	254	116	181 239	27 895	1 223	190 980	18 163	1 214
1878 . .	207 716	168 354	10 366	726	19 924	6 858	352	774	259	103	179 446	27 134	1 136	189 052	17 483	1 181
1879 . .	206 752	167 378	10 345	769	19 969	6 674	371	860	277	109	178 492	27 014	1 246	188 207	17 296	1 249
1880 . .	208 456	169 333	10 011	753	20 186	6 650	351	844	238	90	180 097	27 187	1 172	190 363	16 899	1 194
1881 . .	209 586	170 558	10 086	704	19 932	6 830	366	771	234	105	181 348	27 128	1 110	191 261	17 150	1 175
1882 . .	217 239	176 867	10 255	843	20 445	7 202	376	885	256	110	187 965	28 023	1 251	198 197	17 713	1 329
1883 . .	220 748	180 096	10 140	840	20 411	7 507	403	951	274	126	191 076	28 321	1 351	201 458	17 921	1 369

BAVIERA b).

1865 . .	41 270	34 060	2 154	..	4 381	675	36 214	5 056	..	38 441	2 829	..
1866 . .	40 600	33 438	2 121	..	4 380	661	35 559	5 041	..	37 818	2 782	..
1867 . .	43 578	36 178	2 349	..	4 437	614	38 527	5 051	..	40 615	2 963	..
1868 . .	38 077	31 100	2 119	..	4 228	630	33 219	4 858	..	35 328	2 749	..
1869 . .	59 726	51 597	2 503	..	4 921	705	54 100	5 626	..	56 518	3 208	..
1870 . .	43 232	35 943	2 155	..	4 394	740	38 098	5 134	..	40 337	2 895	..
1871 . .	40 707	32 490	2 467	..	4 997	753	34 957	5 750	..	37 487	3 220	..
1872 . .	52 045	42 974	2 925	..	5 275	871	45 899	6 146	..	48 249	3 796	..
1873 . .	48 924	40 137	2 643	..	5 189	955	42 780	6 144	..	45 326	3 598	..
1874 . .	45 886	37 283	2 533	..	5 129	941	39 816	6 070	..	42 412	3 474	..
1875 . .	45 014	36 174	2 599	..	5 199	1 042	38 773	6 241	..	41 373	3 641	..
1876 . .	42 012	34 216	1 830	42	5 018	821	17	57	10	1	36 088	5 856	68	39 291	2 661	60
1877 . .	39 369	31 695	2 066	36	4 651	842	13	52	9	5	33 797	5 506	66	36 398	2 917	54
1878 . .	37 565	29 836	2 020	41	4 703	879	17	47	18	4	31 897	5 599	69	34 586	2 917	62
1879 . .	35 066	27 869	1 911	37	4 349	816	16	56	9	3	29 817	5 181	68	32 274	2 736	56
1880 . .	34 958	27 669	1 956	43	4 324	872	21	61	9	3	29 668	5 217	73	32 054	2 837	67
1881 . .	35 538	28 132	2 013	44	4 333	923	21	59	10	3	30 189	5 277	72	32 524	2 946	68
1882 . .	37 801	30 028	2 042	52	4 537	1 005	24	86	17	10	32 122	5 566	113	34 651	3 064	86
1883 . .	35 985	28 484	2 004	53	4 377	948	17	73	25	4	30 541	5 342	102	32 934	2 977	74

a) Il ducato di Lauenburg è compreso dal 1876 in poi.

b) Per gli anni dal 1865 a tutto il 1875 i divorziati sono compresi tra i vedovi, e le divorziate tra le vedove.

Segue *Tavola II.*

ANNI	NUMERO DEI MATRIMONI									NUMERO						
	Totale	tra Celibi e			tra Vedovi e			tra Divorziati e			degli sposi			delle spose		
		Nubili	Vedove	Divorziate	Nubili	Vedove	Divorziate	Nubili	Vedove	Divorziate	Celibi	Vedovi	Divorziate	Nubili	Vedove	Divorziate

SASSONIA.

1876 . .	26 606	21 555	980	161	2 355	1 108	102	227	92	26	22 696	3 565	345	24 137	2 180	289
1877 . .	24 919	20 273	884	148	2 199	994	104	216	74	27	21 305	3 297	317	22 688	1 952	279
1878 . .	24 797	20 061	834	166	2 283	997	129	218	80	29	21 061	3 409	327	22 562	1 911	324
1879 . .	25 230	20 382	889	184	2 295	998	135	239	64	44	21 455	3 428	347	22 916	1 951	363
1880 . .	25 626	20 703	885	192	2 311	1 084	122	204	87	38	21 780	3 517	329	23 218	2 056	352
1881 . .	25 881	20 873	906	171	2 349	1 062	131	247	103	39	21 950	3 542	389	23 469	2 071	341
1882 . .	26 662	21 531	864	207	2 343	1 139	170	261	100	47	22 602	3 652	408	24 135	2 103	424
1883 . .	27 367	22 155	895	206	2 429	1 127	151	275	89	40	23 256	3 707	404	24 859	2 111	397

TURINGIA a).

1877 a) .	6 131	5 165	211	28	513	157	14	31	11	1	5 404	684	43	5 709	379	43
1878 . .	7 545	6 384	249	23	651	163	18	48	7	2	6 656	832	57	7 083	419	43
1879 . .	7 780	6 585	246	37	635	183	25	50	13	6	6 868	843	69	7 270	442	68
1880 . .	7 663	6 465	278	38	621	188	19	42	8	4	6 781	828	54	7 128	474	61
1881 . .	7 763	6 552	272	37	635	187	16	52	11	1	6 861	838	64	7 239	470	54
1882 . .	7 697	6 563	195	32	632	197	21	41	12	4	6 790	850	57	7 236	404	57

WÜRTTEMBERG b).

1871 . .	20 760	17 213	822	..	2 337	388	18 035	2 725	..	19 550	1 210	..
1872 c) .	19 513	16 370	828	..	2 009	306	17 198	2 315	..	18 379	1 134	..
1873 . .	18 216	14 913	789	..	2 181	333	15 702	2 514	..	17 094	1 122	..
1874 . .	16 755	13 687	761	..	1 981	326	14 448	2 307	..	15 668	1 087	..
1875 c) .	16 419	13 163	686	..	2 200	370	13 849	2 570	..	15 363	1 056	..
1876 . .	15 321	12 143	741	..	2 056	381	12 884	2 437	..	14 199	1 122	..
1877 . .	14 387	11 408	711	..	1 884	384	12 119	2 268	..	13 292	1 095	..
1878 . .	13 364	10 440	736	..	1 840	348	11 176	2 188	..	12 280	1 084	..
1879 . .	12 735	9 957	696	..	1 734	348	10 653	2 082	..	11 691	1 044	..
1880 . .	13 058	10 239	659	..	1 798	362	10 898	2 160	..	12 037	1 021	..
1881 . .	12 294	9 664	637	31	1 575	323	17	37	10	..	10 332	1 915	47	11 276	970	48
1882 . .	12 523	9 740	622	41	1 734	323	18	32	10	3	10 403	2 075	45	11 506	955	62

a) Veggasi la nota a) a pag. xcvi. Per il 1877 non è compreso il ducato di Sassonia-Meiningen.

b) Fino a tutto il 1880, i divorziati sono compresi fra i vedovi, e le divorziate fra le vedove.

c) A formare il totale dei matrimoni ne sono da aggiungere tre pel 1872, e due per il 1875, per i quali non si conosce lo stato civile degli sposi.

Segue Tavola II.

ANNI	NUMERO DEI MATRIMONI									NUMERO						
	Totale	tra Celibi e			tra Vedovi e			tra Divorziati e			degli sposi			delle spose.		
		Nubili	Vedove	Divorziate	Nubili	Vedove	Divorziate	Nubili	Vedove	Divorziate	Celibi	Vedovi	Divorziati	Nubili	Vedove	Divorziate

BADEN.

1866 . .	11 306	9 344	416	5	1 380	154	2	5	9 765	1 536	5	10 729	570	7
1867 . .	11 677	9 764	441	1	1 335	131	...	4	1	...	10 206	1 466	5	11 103	573	1
1868 . .	12 378	10 464	429	4	1 351	125	2	2	1	...	10 897	1 478	3	11 817	575	6
1869 . .	13 611	11 515	496	1	1 454	141	...	4	12 012	1 595	4	12 973	637	1
1870 . .	10 607	8 842	353	5	1 273	126	1	6	...	1	9 200	1 400	7	10 121	479	7
1871 . .	13 234	10 984	543	3	1 540	153	3	8	11 530	1 696	8	12 532	696	6
1872 . .	14 599	12 205	674	12	1 522	171	1	12	2	...	12 891	1 694	14	13 739	847	13
1873 . .	13 459	11 154	612	12	1 458	207	5	11	11 778	1 670	11	12 623	819	17
1874 . .	13 020	10 867	510	11	1 442	172	4	8	5	1	11 388	1 618	14	12 317	687	16
1875 . .	12 797	10 426	546	7	1 594	205	4	14	1	...	10 979	1 803	15	12 034	752	11
1876 . .	12 320	9 927	615	17	1 513	231	4	9	4	...	10 559	1 748	13	11 449	850	21
1877 . .	11 400	9 172	567	12	1 417	202	6	20	3	1	9 751	1 625	24	10 609	772	19
1878 . .	10 861	8 618	511	27	1 467	203	6	21	8	...	9 156	1 676	29	10 106	722	33
1879 . .	10 469	8 396	509	10	1 312	198	5	27	9	3	8 915	1 515	39	9 735	716	18
1880 . .	10 070	8 052	436	11	1 348	193	8	20	2	...	8 499	1 549	22	9 420	631	19
1881 . .	10 023	8 056	407	15	1 303	213	6	25	2	1	8 478	1 522	28	9 384	622	22
1882 . .	10 101	8 029	464	7	1 366	206	4	17	5	3	8 500	1 576	25	9 412	675	14
1883 . .	10 234	8 150	447	8	1 368	219	14	16	9	3	8 605	1 601	28	9 534	675	25

ALSAZIA-LORENA.

1872 . .	15 719	13 036	732	...	1 493	458	13 768	1 951	...	14 529	1 190	...
1873 . .	13 123	10 959	545	1	1 262	354	...	1	1	...	11 505	1 616	2	12 222	900	1
1874 . .	12 520	10 339	546	5	1 270	353	1	3	3	...	10 890	1 624	6	11 612	902	6
1875 . .	11 536	9 465	519	2	1 201	342	1	5	1	...	9 986	1 544	6	10 671	862	3
1876 . .	11 082	8 878	497	7	1 273	415	2	10	9 382	1 690	10	10 161	912	9
1877-79a)	29 881
1880 . .	9 826	7 988	418	9	1 055	328	3	19	5	1	8 415	1 386	25	9 062	751	13
1881 . .	10 051	8 357	370	10	1 010	289	4	8	1	2	8 737	1 303	11	9 375	660	16

a) Per gli anni dal 1877 al 1879 inclusivamente manca la classificazione degli sposi per età e per stato civile.

Segue Tavola II.

ANNI	NUMERO DEI MATRIMONI									NUMERO						
	Totale	tra Celibi e			tra Vedovi e			tra Divorziati e			degli sposi			delle spose		
		Nubili	Vedove	Divorziate	Nubili	Vedove	Divorziate	Nubili	Vedove	Divorziate	Celibi	Vedovi	Divorziate	Nubili	Vedove	Divorziate

AUSTRIA CISLEITANA a).

1865 . .	153 492	117 010	9 011	...	20 755	6 716	126 021	27 471	...	137 765	15 727	...
1866 . .	128 051	93 021	7 736	...	20 873	6 421	100 757	27 294	...	113 894	14 157	...
1867 . .	191 661	137 803	13 667	...	29 191	11 000	151 470	40 191	...	166 994	24 667	...
1868 . .	182 940	140 141	11 999	...	22 321	8 479	152 140	30 800	...	162 462	20 478	...
1869 . .	208 787	164 018	12 566	...	23 533	8 670	176 584	32 203	...	187 551	21 236	...
1870 . .	199 083	156 532	11 587	...	22 846	8 118	168 119	30 964	...	179 378	19 705	...
1871 . .	191 591	152 454	11 498	...	22 299	8 340	163 952	30 639	...	174 753	19 838	...
1872 . .	192 406	149 386	11 456	...	23 046	8 518	160 842	31 564	...	172 432	19 974	...
1873 . .	194 815	143 052	12 509	...	28 604	10 650	155 561	39 254	...	171 656	23 159	...
1874 . .	189 017	136 305	14 674	...	26 419	11 619	150 979	38 038	...	162 724	26 293	...
1875 . .	180 349	134 807	11 886	...	23 857	9 799	146 693	33 656	...	158 664	21 685	...
1876 . .	176 148	133 170	11 183	...	22 306	9 489	144 353	31 795	...	155 476	20 672	...
1877 . .	161 337	120 984	10 390	...	21 043	8 920	131 374	29 963	...	142 027	19 310	...
1878 . .	164 233	122 658	10 065	...	22 020	9 490	132 723	31 510	...	144 678	19 555	...
1879 . .	169 088	128 502	10 091	...	21 496	8 999	138 593	30 495	...	149 998	19 090	...
1880 . .	167 200	128 028	9 730	...	20 859	8 583	137 758	29 442	...	148 887	18 313	...
1881 . .	176 983	136 184	10 068	...	21 520	9 211	146 252	30 731	...	157 704	19 279	...
1882 . .	183 378	140 898	10 205	...	22 361	9 914	151 103	32 275	...	163 259	20 119	...
1883 . .	176 016	134 675	9 729	...	22 207	9 405	144 404	31 612	...	156 882	19 134	...

UNGHERIA a).

1876 . .	135 011	97 093	7 479	...	14 102	16 332	104 577	30 434	...	111 200	23 811	...
1877 . .	125 064	91 550	6 107	343	12 690	13 617	157	443	157	...	98 000	26 464	600	104 683	19 881	500
1878 . .	129 346	94 917	6 096	337	13 014	14 192	187	415	188	...	101 350	27 393	603	108 346	20 476	524
1879 . .	140 267	105 266	6 664	371	13 135	13 952	204	464	211	...	112 301	27 291	675	118 865	20 827	575
1880 . .	124 860	92 083	5 926	412	12 470	13 044	220	493	212	...	98 421	25 734	705	105 046	19 182	632
1881 . .	137 025	103 016	6 345	393	13 002	13 318	226	510	215	...	109 754	26 546	725	116 528	19 878	619
1882 . .	141 944	108 118	6 386	406	12 846	13 154	267	527	240	...	114 910	26 267	767	121 491	19 780	673

a) Ripetiamo che dalle cifre dell'intera monarchia Austro-Ungarica sono esclusi, per tutti gli anni, i dati relativi all'esercito e all'armata. I divorziati e le divorziate sono distinti dai vedovi e dalle vedove solo per l'Ungheria, per gli anni 1877-82.

Segue Tavola II.

ANNI	NUMERO DEI MATRIMONI									NUMERO						
	Totale	tra Celibi e			tra Vedovi e			tra Divorziati e			degli sposi			delle spose		
		Nubili	Vedove	Divorziate	Nubili	Vedove	Divorziate	Nubili	Vedove	Divorziate	Celibi	Vedovi	Divorziati	Nubili	Vedove	Divorziate

CROAZIA E SLAVONIA a).

1874 . .	19 089	10 372	1 014	...	3 237	4 466	11 386	7 703	...	13 609	5 480	...
1875 . .	21 651	13 758	1 050	...	2 878	3 965	14 808	6 843	...	16 636	5 015	...
1876 . .	19 294	12 632	925	...	2 410	3 327	13 557	5 737	...	15 042	4 252	...
1877 . .	18 315	12 473	785	...	2 264	2 793	13 258	5 057	...	14 737	3 578	...
1878 . .	17 671	12 452	669	...	2 139	2 411	13 121	4 550	...	14 591	3 080	...
1879 . .	21 919	15 933	870	...	2 461	2 655	16 803	5 116	...	18 394	3 525	...
1880 . .	19 266	13 930	819	...	2 122	2 395	14 749	4 517	...	16 052	3 214	...
1881 . .	20 523	15 380	832	...	2 060	2 251	16 212	4 311	...	17 440	3 083	...
1882 . .	21 678	16 744	730	...	2 065	2 139	17 474	4 204	...	18 809	2 869	...

SVIZZERA.

1876 . .	22 376	17 666	939	155	2 498	666	91	263	65	33	18 760	3 255	361	20 427	1 670	279
1877 . .	21 871	17 205	951	163	2 387	665	100	272	79	49	18 319	3 152	400	19 864	1 695	312
1878 . .	20 590	16 164	895	185	2 143	678	119	255	95	56	17 244	2 940	406	18 562	1 668	360
1879 . .	19 450	15 385	803	202	2 003	604	110	239	69	35	16 390	2 717	343	17 627	1 476	347
1880 . .	19 413	15 315	828	201	1 954	609	131	251	76	48	16 344	2 694	375	17 520	1 513	380
1881 . .	19 425	15 340	782	179	2 020	660	110	224	69	41	16 301	2 790	334	17 584	1 511	330
1882 . .	19 414	15 457	784	196	1 900	587	112	249	84	45	16 437	2 599	378	17 606	1 455	353
1883 . .	19 696	15 691	766	219	1 880	613	131	249	77	70	16 676	2 624	396	17 820	1 456	420

BELGIO b).

1865 . .	37 671	31 551	1 718	...	3 358	1 044	33 269	4 402	...	34 909	2 762	...
1866 . .	37 733	31 459	1 683	..	3 513	1 128	33 142	4 641	...	34 972	2 811	...
1867 . .	38 244	30 453	2 154	...	3 917	1 720	32 607	5 637	...	34 370	3 874	...
1868 . .	36 271	29 546	1 951	...	3 287	1 487	31 497	4 774	...	32 833	3 438	...
1869 . .	37 134	30 805	1 850	...	3 175	1 304	32 655	4 479	...	33 980	3 154	...
1870 . .	35 263	29 081	1 861	...	3 033	1 288	30 942	4 321	...	32 114	3 149	...
1871 . .	37 538	31 015	1 930	...	3 282	1 311	32 945	4 593	...	34 297	3 241	...
1872 . .	40 084	32 856	2 185	...	3 566	1 477	35 041	5 043	...	36 422	3 662	...
1873 . .	40 598	33 653	2 193	...	3 327	1 425	35 846	4 752	...	36 980	3 618	...
1874 . .	40 328	33 817	2 037	...	3 080	1 394	35 854	4 474	...	36 897	3 431	...
1875 . .	39 050	32 759	1 967	...	3 003	1 321	34 726	4 324	...	35 762	3 288	...
1876 . .	38 228	32 013	1 882	...	3 009	1 324	33 895	4 333	...	35 022	3 206	...
1877 . .	36 964	30 947	1 908	...	2 868	1 241	32 855	4 109	...	33 815	3 149	...

a) In questa tavola, come nella precedente ed in tutte le seguenti, nelle cifre degli anni 1881 e 1882 non è compreso Fiume; si veda anche la nota a) alla pagina precedente, e la nota c) a pag. xcvi.

b) I divorziati sono sommati coi vedovi e le divorziate colle vedove.

Segue *Tavola II.*

ANNI	NUMERO DEI MATRIMONI									NUMERO						
	Totale	tra Celibi e			tra Vedovi e			tra Divorziati e			degli sposi			delle spose		
		Nubili	Vedove	Divorziate	Nubili	Vedove	Divorziate	Nubili	Vedove	Divorziate	Celibi	Vedovi	Divorziati	Nubili	Vedove	Divorziate

Segue BELGIO.

1878 . .	36 669	30 876	1 801	..	2 770	1 222	32 677	3 992	..	33 646	3 023	..
1879 . .	37 421	31 596	1 868	..	2 714	1 243	33 464	3 957	..	34 310	3 111	..
1880 . .	38 926	32 947	1 952	..	2 723	1 304	34 899	4 027	..	35 670	3 256	..
1881 . .	39 487	33 535	1 862	..	2 792	1 298	35 397	4 090	..	36 327	3 160	..
1882 . .	39 214	33 371	1 905	..	2 636	1 302	35 276	3 938	..	36 007	3 207	..
1883 . .	38 666	32 964	1 794	..	2 653	1 255	34 758	3 908	..	35 617	3 049	..

OLANDA.

1865 . .	29 806	23 696	1 401	20	3 249	1 384	11	35	10	..	25 117	4 644	45	26 980	2 795	31
1866 . .	29 620	23 565	1 257	23	3 346	1 365	14	32	17	1	24 845	4 725	50	26 943	2 639	38
1867 . .	29 935	23 197	1 389	21	3 605	1 648	15	45	15	..	24 607	5 268	60	26 847	3 052	36
1868 . .	27 680	21 999	1 292	24	2 946	1 342	17	42	18	..	23 315	4 305	60	24 987	2 652	41
1869 . .	27 796	22 100	1 295	31	2 992	1 329	17	21	10	1	23 426	4 338	32	25 113	2 634	49
1870 . .	28 632	22 719	1 290	22	3 148	1 391	13	31	15	3	24 031	4 552	49	25 898	2 696	38
1871 . .	28 991	22 826	1 311	23	3 305	1 444	19	30	22	11	24 160	4 768	63	26 161	2 777	53
1872 . .	30 189	23 783	1 423	24	3 381	1 506	16	40	16	..	25 230	4 903	56	27 204	2 945	40
1873 . .	31 671	25 291	1 476	33	3 320	1 477	20	36	13	5	26 800	4 817	54	28 647	2 966	58
1874 . .	31 353	25 171	1 343	40	3 252	1 462	15	48	20	2	26 554	4 729	70	28 471	2 825	57
1875 . .	31 553	25 367	1 310	33	3 246	1 517	22	44	14	..	26 710	4 785	58	28 657	2 841	55
1876 . .	31 699	25 521	1 319	32	3 256	1 496	16	41	16	2	26 872	4 768	59	28 818	2 831	50
1877 . .	31 470	25 376	1 386	41	3 079	1 482	19	54	28	5	26 803	4 580	87	28 509	2 896	65
1878 . .	30 710	24 896	1 247	38	2 991	1 442	17	53	23	3	26 181	4 450	79	27 940	2 712	58
1879 . .	30 655	25 013	1 225	50	2 854	1 404	31	61	13	4	26 288	4 289	78	27 928	2 642	85
1880 . .	30 349	24 378	1 198	52	2 696	1 408	34	53	24	6	26 128	4 138	83	27 627	2 630	92
1881 . .	29 849	24 543	1 156	33	2 697	1 312	30	57	17	4	25 732	4 039	78	27 297	2 485	67
1882 . .	29 571	24 276	1 150	45	2 628	1 358	36	52	23	3	25 471	4 022	78	26 956	2 531	84

SVEZIA *a).*

1865 . .	28 944	24 666	1 067	..	2 635	576	25 733	3 211	..	27 301	1 643	..
1866 . .	27 797	23 683	1 063	..	2 499	552	24 746	3 051	..	26 182	1 615	..
1867 . .	25 440	21 764	942	..	2 230	504	22 706	2 734	..	23 994	1 446	..
1868 . .	22 833	19 549	937	..	2 100	447	20 286	2 547	..	21 449	1 384	..
1869 . .	23 503	20 130	871	31	2 049	405	9	7	1	..	21 032	2 463	8	22 186	1 277	40

a) Per gli anni dal 1865 a tutto il 1868 i divorziati sono compresi tra i vedovi, e le divorziate tra le vedove.

Segue *Tavola II.*

ANNI	NUMERO DEI MATRIMONI									NUMERO						
	Totale	tra Celibi e			tra Vedovi e			tra Divorziati e			degli sposi			delle spose		
		Nubili	Vedove	Divorziate	Nubili	Vedove	Divorziate	Nubili	Vedove	Divorziate	Celibi	Vedovi	Divorziati	Nubili	Vedove	Divorziate

Segue SVEZIA.

1870 . .	25 072	21 104	970	21	2 456	499	13	5	3	1	22 095	2 968	9	23 565	1 472	35
1871 . .	27 187	22 936	1 004	16	2 613	595	12	9	1	1	23 956	3 220	11	25 558	1 601	28
1872 . .	29 470	24 866	1 094	24	2 764	701	8	10	2	1	25 984	3 473	13	27 640	1 798	32
1873 . .	31 257	26 652	1 113	34	2 758	677	9	11	3	..	27 799	3 444	14	29 421	1 793	43
1874 . .	31 422	26 752	1 064	38	2 869	668	16	13	2	..	27 854	3 553	15	29 634	1 734	54
1875 . .	30 762	26 039	1 045	29	2 869	749	11	17	3	..	27 113	3 629	20	28 925	1 797	40
1876 . .	31 184	26 275	1 067	36	3 048	727	10	19	2	..	27 378	3 785	21	29 342	1 796	46
1877 . .	30 674	25 972	1 049	39	2 886	705	8	11	3	1	27 060	3 599	15	28 869	1 758	47
1878 . .	29 151	24 844	963	30	2 643	644	14	12	1	..	25 837	3 301	13	27 499	1 608	44
1879 . .	28 635	24 672	897	28	2 435	575	12	16	25 597	3 022	16	27 123	1 472	40
1880 . .	28 919	25 020	837	25	2 451	552	17	15	1	..	25 882	3 020	17	27 487	1 390	42
1881 . .	28 301	24 572	721	31	2 419	526	13	13	3	3	25 324	2 958	19	27 004	1 250	47
1882 . .	28 967	25 052	809	21	2 479	576	11	18	..	1	25 882	3 066	19	27 549	1 385	33

NORVEGIA *a).*

1865 . .	11 593	9 697	433	..	1 150	263	10 180	1 413	..	10 847	746	..
1866 . .	11 434	9 686	461	..	1 057	230	10 147	1 287	..	10 743	691	..
1867 . .	11 105	9 376	423	..	1 088	218	9 799	1 306	..	10 464	641	..
1868 . .	10 709	9 023	415	..	1 036	235	9 438	1 271	..	10 059	650	..
1869 . .	10 635	8 964	421	..	1 039	211	9 385	1 250	..	10 003	632	..
1870 . .	11 176	9 372	448	..	1 125	231	9 820	1 356	..	10 497	679	..
1871 . .	11 610	9 853	446	..	1 083	238	10 299	1 311	..	10 936	674	..
1872 . .	12 302	10 472	453	..	1 106	271	10 925	1 377	..	11 578	724	..
1873 . .	12 822	10 903	441	..	1 211	267	11 344	1 478	..	12 114	708	..
1874 . .	13 713	11 666	475	..	1 270	302	12 141	1 572	..	12 936	777	..
1875 . .	14 177	12 047	512	..	1 299	319	12 559	1 618	..	13 346	831	..
1876 . .	14 049	11 961	470	5	1 299	304	3	5	2	..	12 436	1 606	7	13 265	776	8
1877 . .	14 022	11 930	439	2	1 326	317	2	6	12 371	1 645	6	13 262	756	4
1878 . .	13 681	11 548	484	3	1 331	309	1	2	2	1	12 035	1 641	5	12 881	795	5
1879 . .	12 850	11 028	413	3	1 143	262	..	1	11 444	1 405	1	12 172	675	3
1880 . .	12 751	10 898	412	1	1 193	244	2	1	11 311	1 439	1	12 091	656	4
1881 . .	12 316	10 603	385	1	1 083	241	1	1	..	1	10 989	1 325	2	11 687	626	3
1882 . .	12 874	11 009	389	3	1 200	271	..	2	11 401	1 471	2	12 211	660	3

a) Per gli anni dal 1865 al 1875 inclusivamente, i divorziati sono compresi tra i vedovi e le divorziate tra le vedove.

Segue Tavola II.

ANNI	NUMERO DEI MATRIMONI									NUMERO						
	Totale	tra Celibi e			tra Vedovi e			tra Divorziati e			degli sposi			delle spose		
		Nubili	Vedove	Divorziate	Nubili	Vedove	Divorziate	Nubili	Vedove	Divorziate	Celibi	Vedovi	Divorziati	Nubili	Vedove	Divorziate

DANIMARCA.

1865 . .	15 056	11 933	1 056	65	1 595	262	30	96	16	3	13 054	1 887	115	13 624	1 334	98
1866 . .	14 354	11 376	872	78	1 587	315	34	74	14	4	12 326	1 936	92	13 037	1 201	116
1867 . .	13 225	10 677	722	49	1 394	275	24	72	10	2	11 448	1 693	84	12 143	1 007	75
1868 . .	12 769	10 344	689	58	1 306	265	18	69	18	2	11 091	1 589	89	11 719	972	78
1869 . .	12 971	10 483	758	65	1 279	277	27	67	12	3	11 306	1 583	82	11 829	1 047	95
1870 . .	13 134	10 603	727	51	1 332	307	27	67	16	4	11 381	1 666	87	12 002	1 050	82
1871 . .	13 207	10 746	664	53	1 379	273	17	58	15	2	11 463	1 669	75	12 183	952	72
1872 . .	13 627	11 239	653	56	1 311	259	22	67	15	5	11 948	1 592	87	12 617	927	83
1873 . .	14 903	12 275	669	69	1 466	303	34	76	7	4	13 013	1 803	87	13 817	979	107
1874 . .	15 260	12 609	709	61	1 413	361	24	66	14	3	13 379	1 798	83	14 088	1 084	88
1875 . .	15 915	13 121	726	56	1 520	352	30	91	17	2	13 903	1 902	110	14 732	1 095	88
1876 . .	16 180	13 349	682	57	1 562	391	32	82	21	4	14 088	1 985	107	14 993	1 094	93
1877 . .	15 428	12 788	670	64	1 449	330	30	80	13	4	13 522	1 809	97	14 317	1 013	98
1878 . .	14 235	11 904	573	64	1 302	330	28	73	14	7	12 541	1 660	94	13 279	917	99
1879 . .	14 287	12 018	530	59	1 281	273	22	86	13	5	12 607	1 576	104	13 385	816	86
1880 . .	14 959	12 590	568	53	1 284	325	25	84	23	7	13 211	1 634	114	13 958	916	85
1881 . .	15 529	13 156	550	47	1 333	323	26	78	14	2	13 753	1 682	94	14 567	887	75
1882 . .	15 496	13 133	536	77	1 292	324	26	85	18	5	13 746	1 642	103	14 510	878	108

SPAGNA.

1865 . .	128 917	104 706	4 879	...	13 299	6 033	109 585	19 332	...	118 005	10 912	...
1866 . .	131 981	106 149	5 065	...	14 264	6 503	111 214	20 767	...	120 413	11 568	...
1867 . .	118 409	96 150	4 676	...	11 815	5 768	100 826	17 583	...	107 965	10 444	...
1868 . .	111 687	90 832	4 600	...	11 095	5 160	95 432	16 255	...	101 927	9 760	...
1869 . .	137 120	111 700	5 387	...	13 219	6 814	117 087	20 033	...	124 919	12 201	...
1870 . .	103 807	83 780	4 763	...	10 050	5 214	88 543	15 264	...	93 830	9 977	...

GRECIA.

1865 . .	9 224	7 890	354	...	659	321	8 244	980	...	8 549	675	...
1866 . .	8 558	7 285	363	...	597	313	7 648	910	...	7 882	676	...
1867 . .	8 553	7 458	325	...	514	256	7 783	770	...	7 972	581	...
1868 . .	8 654	7 500	340	...	554	260	7 840	814	...	8 054	600	...
1869 . .	9 488	8 043	425	...	689	326	8 473	1 015	...	8 737	751	...
1870 . .	8 987	7 669	366	...	634	318	8 035	952	...	8 303	684	...
1871 . .	9 475	8 119	310	...	658	388	8 429	1 046	...	8 777	698	...

Segue Tavola II.

ANNI	NUMERO DEI MATRIMONI									NUMERO						
	Totale	tra Celibi e			tra Vedovi e			tra Divorziati e			degli sposi			delle spose		
		Nubili	Vedove	Divorziate	Nubili	Vedove	Divorziate	Nubili	Vedove	Divorziate	Celibi	Vedovi	Divorziati	Nubili	Vedove	Divorziate

Segue GRECIA.

1872 . .	8 924	7 566	404	...	623	331	7 970	954	...	8 189	735	...
1873 . .	8 985	7 750	339	...	596	300	8 089	896	...	8 345	639	...
1874 . .	9 529	8 204	338	...	661	326	8 542	987	...	8 865	604	...
1875 . .	10 250	8 773	418	...	676	333	9 191	1 059	...	9 449	801	...
1876 . .	9 753	8 432	365	...	626	330	8 797	956	...	9 058	695	...
1877 . .	9 472	8 216	371	...	603	282	8 587	885	...	8 819	653	...
1878 . .	8 603	7 532	334	...	479	258	7 866	737	...	8 011	592	...
1879 . .	9 322	8 087	358	...	623	254	8 445	877	...	8 710	612	...
1880 . .	8 513	7 395	286	...	542	290	7 681	832	...	7 937	576	...
1881 . .	7 843	6 668	337	...	571	267	7 005	838	...	7 239	604	...
1882 . .	11 186	9 732	362	...	801	291	10 094	1 092	...	10 533	653	...

ROMANIA.

1870 . .	30 819	25 886	1 114	...	1 793	2 026	27 000	3 819	...	27 679	3 140	...
1871 . .	28 010	23 677	911	...	1 574	1 848	24 588	3 422	...	25 251	2 759	...
1872 . .	35 872	30 936	1 023	...	1 960	1 948	31 964	3 908	...	32 896	2 976	...
1873 . .	29 257	24 903	885	...	1 889	1 580	25 788	3 469	...	26 792	2 465	...
1874 . .	30 962	26 290	880	...	2 074	1 718	27 170	3 792	...	28 364	2 588	...
1875 . .	32 971	27 710	995	...	2 204	2 062	28 705	4 266	...	29 914	3 057	...
1876 . .	31 565	26 458	794	...	2 140	2 173	27 252	4 313	...	28 598	2 967	...
1877 . .	29 312	24 170	791	...	2 181	2 170	24 961	4 351	...	26 351	2 961	...
1878 . .	35 558	29 775	938	...	2 331	2 514	30 713	4 845	...	32 106	3 472	...
1879 . .	46 484	40 102	1 144	...	2 546	2 692	41 246	5 238	...	42 648	3 836	...
1880 . .	39 742	33 584	1 043	...	2 400	2 715	34 627	5 115	...	35 984	3 758	...
1881 . .	42 067	35 607	1 120	...	2 613	2 727	36 727	5 340	...	38 220	3 847	...
1882 . .	44 242	38 151	1 171	...	2 332	2 588	39 322	4 920	...	40 483	3 759	...

Segue Tavola II.

ANNI	NUMERO DEI MATRIMONI									NUMERO						
	Totale	tra Celibi e			tra Vedovi e			tra Divorziati e			degli sposi			delle spose		
		Nubili	Vedove	Divorziate	Nubili	Vedove	Divorziate	Nubili	Vedove	Divorziate	Celibi	Vedovi	Divorziate	Nubili	Vedove	Divorziate

RUSSIA EUROPEA a).

1867 . .	639 741	484 827	29 351	...	64 785	60 778	514 178	125 563	...	549 612	90 129	...
1868 . .	604 785	460 191	28 244	...	60 410	55 940	488 435	116 350	...	520 601	84 184	...
1869 . .	645 422	495 705	30 030	...	65 813	53 874	525 735	119 687	...	561 518	83 904	...
1870 . .	668 822	509 048	30 653	...	67 791	61 330	539 701	129 121	...	576 839	91 983	...
1871 . .	676 350	517 798	29 451	...	67 173	61 928	547 249	129 101	...	584 971	91 379	...
1872 . .	687 587	517 015	30 575	...	71 240	68 757	547 590	139 997	...	588 255	99 332	...
1873 . .	647 971	497 916	29 436	...	61 479	59 140	527 352	120 619	...	559 395	88 576	...
1874 . .	664 955	524 783	26 597	...	61 070	52 505	551 380	113 575	...	585 853	79 102	...
1875 . .	669 562	531 551	27 118	...	60 110	50 733	558 669	110 893	...	591 661	77 901	..
1876 a) .	589 624	463 022	21 700	...	57 032	47 870	484 722	104 902	...	520 054	69 570	...
1877 . .	526 951	405 749	18 435	...	56 143	46 624	424 184	102 767	...	461 892	65 059	...
1878 a) .	665 040	527 804	22 229	...	61 346	54 161	549 533	115 507	...	588 650	76 390	...

FINLANDIA b).

1869 . .	17 238	11 700	1 355	...	2 946	1 237	13 055	4 183	...	14 646	2 592	...
1870 . .	17 917	13 075	1 276	...	2 353	1 213	14 351	3 566	...	15 428	2 489	...
1871 . .	17 318	13 268	1 085	...	1 966	999	14 353	2 965	...	15 234	2 084	...
1872 . .	15 796	12 384	878	...	1 742	792	13 262	2 534	...	14 126	1 670	...
1873 . .	15 634	12 547	852	...	1 606	629	13 399	2 235	...	14 153	1 481	...
1874 . .	16 852	13 652	784	...	1 722	694	14 436	2 416	...	15 374	1 478	...
1875 . .	15 937	12 869	802	...	1 655	611	13 671	2 266	...	14 524	1 413	...
1876 . .	15 807	12 749	735	...	1 673	650	13 484	2 323	...	14 422	1 385	...
1877 . .	16 116	13 112	765	...	1 672	567	13 877	2 239	...	14 784	1 332	...
1878 . .	15 261	12 263	767	...	1 640	591	13 030	2 231	...	13 903	1 358	...
1879 . .	14 993	12 138	716	...	1 603	536	12 854	2 139	...	13 741	1 252	...
1880 . .	15 846	12 943	688	...	1 665	550	13 631	2 215	...	14 608	1 238	...
1881 . .	14 283	11 500	690	...	1 554	539	12 190	2 093	...	13 054	1 229	...
1882 . .	15 928	12 940	732	...	1 694	562	13 672	2 256	...	14 634	1 294	...

a) I divorziati sono sommati coi vedovi e le divorziate colle vedove. A formare il totale dei matrimoni quale risulta per gli anni dal 1868 al 1875 dalla tavola I, mancano i matrimoni dei quali era ignoto lo stato civile precedente degli sposi. Risulta poi per il 1876 un totale superiore di 10 a quello indicato nella tavola I, e pel 1878 un totale superiore di 100. Non abbiamo potuto spiegare queste differenze.

b) I divorziati sono sommati coi vedovi e le divorziate colle vedove.

Segue *Tavola II.*

ANNI	NUMERO DEI MATRIMONI									NUMERO						
	Totale	tra Celibi e			tra Vedovi e			tra Divorziati e			degli sposi			delle spose		
		Nubili	Vedove	Divorziate	Nubili	Vedove	Divorziate	Nubili	Vedove	Divorziate	Celibi	Vedovi	Divorziati	Nubili	Vedove	Divorziate

MASSACHUSETTS a).

1870 . .	14 679	11 666	696	...	1 445	872	12 862	2 317	...	13 111	1 568	...
1871 . .	15 728	12 466	794	...	1 606	862	13 260	2 468	...	14 072	1 656	...
1872 . .	16 123	12 858	856	...	1 532	877	13 714	2 409	...	14 390	1 733	...
1873 . .	16 419	13 136	752	...	1 543	988	13 888	2 531	...	14 679	1 740	...
1874 . .	15 549	12 306	749	...	1 580	914	13 055	2 494	...	13 886	1 663	...
1875 . .	13 642	10 653	691	...	1 461	837	11 344	2 298	...	12 114	1 528	...
1876 . .	12 734	9 810	680	...	1 417	827	10 490	2 244	...	11 227	1 507	...
1877 . .	12 737	9 915	608	...	1 396	818	10 523	2 214	...	11 311	1 426	...
1878 . .	12 866	10 000	622	...	1 427	817	10 622	2 244	...	11 427	1 439	...
1879 . .	13 790	10 816	643	...	1 554	777	11 459	2 331	...	12 370	1 420	...
1880 . .	15 519	12 419	700	...	1 537	863	13 119	2 400	...	13 956	1 563	...
1881 . .	16 758	13 490	693	...	1 687	888	14 183	2 575	...	15 177	1 581	...

VERMONT b).

1873 . .	2 697	1 999	106	...	368	224	2 105	592	...	2 367	330	...
1874 . .	2 712	2 042	116	...	319	235	2 158	554	...	2 361	351	...
1875 . .	2 704	2 026	128	...	353	197	2 154	550	...	2 379	325	...
1876 . .	2 637	1 966	122	...	333	216	2 088	549	...	2 299	338	...

CONNECTICUT c).

1879	3 630	604	...	3 817	417	...
1880	3 915	710	...	4 145	480	...
1881	3 944	743	...	4 219	468	...
1882	4 238	811	...	4 515	534	...

a) I divorziati sono sommati coi vedovi e le divorziate colle vedove. A formare il totale dei matrimoni, quale è dato nella tavola I, ne mancano alcuni per i quali era ignoto lo stato civile degli sposi. Eccone il numero per i singoli anni: 1870, 42; 1871, 18; 1872, 19; 1873, 18; 1874, 15; 1875, 21; 1876, 15; 1877, 21; 1878, 27; 1879, 12; 1880, 19; 1881, 10.

b) A formare il totale dei matrimoni, quale è dato nella tavola I, mancano alcuni matrimoni per i quali era ignoto lo stato civile degli sposi, e precisamente per 1873, 17; 1874, 12; 1875, 5; 1876, 5.

c) Pel Connecticut non abbiamo trovato la classificazione dei matrimoni secondo le combinazioni di stato civile precedente degli sposi. I divorziati sono sommati coi vedovi e le divorziate colle vedove. A formare il totale degli sposi, quale figura nella tavola I, mancano i dati per 139 matrimoni nel 1879, per 120 nel 1880, per 163 nel 1881 e per 280 nel 1882, per i quali non si conosceva lo stato civile degli sposi.

Dalle precedenti cifre effettive si deducono i seguenti rapporti centesimali:

Matrimoni secondo le combinazioni di stato civile degli sposi.

(Cifre proporzionali) a).

Tavola II bis.

ANNI	PER 100 MATRIMONI									PER 100					
	tra Celibi e			tra Vedovi e			tra Divorziati e			Sposi			Spose		
	Nubili	Vedove	Divorziate	Nubili	Vedove	Divorziate	Nubili	Vedove	Divorziate	Celibi	Vedovi	Divorziati	Nubili	Vedove	Divorziate

ITALIA.

1865 . . .	80.83	4.23	...	10.36	4.58	85.06	14.94	...	91.20	8.80	...
1866 . . .	80.73	3.79	...	11.29	4.19	84.52	15.48	...	92.02	7.98	...
1867 . . .	80.81	3.78	...	11.52	3.89	84.60	15.40	...	92.33	7.67	...
1868 . . .	79.83	3.99	...	11.75	4.43	83.82	16.18	...	91.58	8.42	...
1869 . . .	82.07	4.04	...	10.00	3.89	86.11	13.89	...	92.07	7.93	...
1870 . . .	82.37	3.85	...	9.99	3.79	86.22	13.78	...	92.35	7.65	...
1871 . . .	83.40	3.80	...	9.42	3.38	87.21	12.79	...	92.32	7.18	...
1872 . . .	83.70	3.79	...	9.21	3.30	87.49	12.51	...	92.92	7.08	...
1873 . . .	83.90	3.82	...	8.94	3.34	87.72	12.28	...	92.84	7.16	...
1874 . . .	83.25	3.78	...	9.35	3.62	87.03	12.97	...	92.60	7.40	...
1875 . . .	84.10	3.61	...	8.66	3.63	87.71	12.29	...	92.76	7.24	...
1876 . . .	83.67	3.60	...	9.00	3.73	87.27	12.73	...	92.67	7.33	...
1877 . . .	83.99	3.66	...	8.71	3.64	87.65	12.35	...	92.70	7.30	...
1878 . . .	83.99	3.56	...	8.94	3.51	87.55	12.45	...	92.93	7.07	...
1879 . . .	84.31	3.55	...	8.71	3.43	87.86	12.14	...	93.02	6.98	...
1880 . . .	83.71	3.53	...	9.19	3.57	87.24	12.76	...	92.90	7.10	...
1881 . . .	84.39	3.55	...	8.49	3.57	87.94	12.06	...	92.87	7.13	...
1882 . . .	84.47	3.54	...	8.47	3.52	88.01	11.99	...	92.94	7.06	...
1883 . . .	84.67	3.39	...	8.59	3.35	88.06	11.94	...	93.27	6.73	...
Medie ann.	83.17	3.72	...	9.42	3.69	86.89	13.11	...	92.59	7.41	...

FRANCIA.

1866 . . .	84.82	3.61	...	8.22	3.35	88.43	11.57	...	93.04	6.96	...
1867 . . .	84.83	3.65	...	8.08	3.44	88.49	11.51	...	92.91	7.09	...
1868 . . .	85.20	3.73	...	7.73	3.34	88.93	11.07	...	92.92	7.08	...
1869 . . .	85.45	3.72	...	7.53	3.30	89.17	10.83	...	92.98	7.02	...
1870 . . .	83.88	3.99	...	8.35	3.78	87.87	12.13	...	92.23	7.77	...

a) Vedansi le note fatte nelle tavole delle cifre effettive.

Segue *Tavola II* bis.

ANNI	PER 100 MATRIMONI									PER 100					
	tra Celibi e			tra Vedovi e			tra Divorziati e			Sposi			Spose		
	Nubili	Vedove	Divorziate	Nubili	Vedove	Divorziate	Nubili	Vedove	Divorziate	Celibi	Vedovi	Divorziati	Nubili	Vedove	Divorziate

Segue FRANCIA.

1871 . . .	81.67	4.39	...	9.75	4.19	86.06	13.94	...	91.42	8.58	...
1872 . . .	82.67	4.82	...	8.37	4.14	87.49	12.51	...	91.05	8.95	...
1873 . . .	83.34	4.69	...	7.97	4.00	88.03	11.97	...	91.30	8.70	...
1874 . . .	83.69	4.54	...	7.80	3.97	88.23	11.77	...	91.49	8.51	...
1875 . . .	84.09	4.29	...	7.77	3.85	88.38	11.62	...	91.86	8.14	...
1876 . . .	83.93	4.26	...	7.85	3.96	88.20	11.80	...	91.78	8.22	...
1877 . . .	84.22	4.13	...	7.72	3.93	88.36	11.64	...	91.94	8.06	...
1878 . . .	84.63	4.07	...	7.49	3.81	88.70	11.30	...	92.12	7.88	...
1879 . . .	85.03	4.01	...	7.27	3.69	89.03	10.97	...	92.30	7.70	...
1880 . . .	85.25	3.92	...	7.27	3.56	89.17	10.83	...	92.53	7.47	...
1881 . . .	85.53	3.88	...	7.05	3.54	89.41	10.59	...	92.58	7.42	...
1882 . . .	85.65	3.75	...	7.08	3.52	89.40	10.60	...	92.74	7.26	...
Medie ann.	84.34	4.10	...	7.83	3.73	88.44	11.56	...	92.17	7.83	...

INGHILTERRA E GALLES.

1865 . . .	81.79	4.25	0.01	8.95	4.99	0.00	0.01	0.00	0.00	86.05	13.93	0.02	90.75	9.24	0.01
1866 . . .	81.82	4.25	0.00	8.77	5.15	0.00	0.01	0.00	...	86.08	13.91	0.01	90.60	9.40	0.00
1867 . . .	81.24	4.42	0.00	9.10	5.23	0.00	0.01	0.00	...	85.66	14.33	0.01	90.35	9.65	0.00
1868 . . .	81.68	4.25	0.01	8.91	5.14	0.00	0.01	0.00	0.00	85.94	14.05	0.01	90.60	9.39	0.01
1869 . . .	81.64	4.36	0.01	8.88	5.09	0.01	0.01	0.00	0.00	86.01	13.98	0.01	90.53	9.45	0.02
1870 . . .	81.92	4.48	0.01	8.46	5.12	0.00	0.01	0.00	...	86.40	13.59	0.01	90.39	9.60	0.01
1871 . . .	81.69	4.43	0.01	8.61	5.25	0.00	0.01	0.00	...	86.13	13.86	0.01	90.31	9.68	0.01
1872 . . .	81.75	4.54	0.01	8.37	5.31	0.01	0.01	0.00	0.00	86.31	13.68	0.01	90.13	9.85	0.02
1873 . . .	81.68	4.65	0.01	8.22	5.42	0.01	0.01	0.00	0.00	86.33	13.65	0.02	89.91	10.07	0.02
1874 . . .	81.67	4.60	0.01	8.14	5.56	0.01	0.01	0.00	0.00	86.27	13.71	0.02	89.82	10.16	0.02
1875 . . .	81.34	4.53	0.01	8.45	5.64	0.01	0.02	0.00	...	85.88	14.10	0.02	89.80	10.18	0.02
1876 . . .	81.34	4.54	0.01	8.28	5.80	0.01	0.02	0.00	...	85.88	14.09	0.03	89.64	10.34	0.02
1877 . . .	81.68	4.44	0.01	8.35	5.49	0.01	0.01	0.01	0.00	86.13	13.85	0.02	90.04	9.94	0.02
1878 . . .	82.06	4.32	0.02	8.11	5.45	0.01	0.02	0.01	0.00	86.40	13.57	0.03	90.20	9.77	0.03
1879 . . .	82.20	4.27	0.02	8.21	5.26	0.01	0.03	0.00	0.00	86.49	13.47	0.04	90.44	9.53	0.03
1880 . . .	82.55	4.26	0.02	7.91	5.22	0.01	0.02	0.01	0.00	86.83	13.14	0.03	90.49	9.48	0.03
1881 . . .	83.02	4.18	0.02	7.71	5.04	0.01	0.02	0.00	0.00	87.22	12.76	0.02	90.75	9.22	0.03
1882 . . .	83.47	3.97	0.02	7.63	4.86	0.01	0.03	0.01	0.00	87.46	12.50	0.04	91.13	8.84	0.03
Medie ann.	81.93	4.38	0.01	8.38	5.28	0.01	0.01	0.00	0.00	86.31	13.67	0.02	90.32	9.66	0.02

Segue *Tavola II bis.*

ANNI	PER 100 MATRIMONI									PER 100					
	tra Celibi e			tra Vedovi e			tra Divorziati e			Sposi			Spose		
	Nubili	Vedove	Divorziate	Nubili	Vedove	Divorziate	Nubili	Vedove	Divorziate	Celibi	Vedovi	Divorziati	Nubili	Vedove	Divorziate

SCOZIA.

1865 . . .	85.97	2.53	...	8.76	2.74	88.50	11.50	...	94.73	5.27	...
1866 . . .	85.48	2.56	...	8.92	3.04	88.04	11.96	...	94.40	5.60	...
1867 . . .	85.09	2.58	...	9.26	3.07	87.67	12.33	...	94.35	5.65	...
1868 . . .	85.64	2.22	...	9.05	3.09	87.86	12.14	...	94.68	5.32	...
1869 . . .	85.38	2.83	...	8.84	2.95	88.20	11.80	...	94.21	5.79	...
1870 . . .	85.11	2.74	...	8.96	3.19	87.86	12.14	...	94.07	5.93	...
1871 . . .	85.43	2.55	...	8.77	3.25	87.98	12.02	...	94.20	5.80	...
1872 . . .	84.54	3.12	...	8.87	3.47	87.66	12.34	...	93.41	6.59	...
1873 . . .	84.89	3.05	...	8.87	3.19	87.93	12.07	...	93.76	6.24	...
1874 . . .	84.71	3.19	...	8.85	3.25	87.90	12.10	...	93.56	6.44	...
1875 . . .	84.38	3.32	...	9.07	3.23	87.70	12.30	...	93.45	6.55	...
1876 . . .	84.48	2.99	...	9.16	3.37	87.47	12.53	...	93.64	6.36	...
1877 . . .	85.05	3.08	...	8.86	3.01	88.13	11.87	...	93.90	6.10	...
1878 . . .	85.51	2.84	...	8.56	3.09	88.35	11.65	...	91.07	5.93	...
1879 . . .	84.73	3.33	...	8.86	3.08	88.05	11.95	...	93.59	6.41	...
1880 . . .	85.15	3.12	...	8.67	3.06	88.27	11.73	...	93.82	6.18	...
1881 . . .	85.85	2.70	...	8.27	3.18	88.55	11.45	...	94.13	5.87	...
Medie ann.	85.12	2.88	...	8.86	3.14	88.00	12.00	...	93.97	6.03	...

IRLANDA.

1865 . . .	87.49	2.66	...	7.38	2.47	90.15	9.85	...	94.87	5.13	...
1866 . . .	87.82	2.31	...	7.32	2.55	90.13	9.87	...	95.14	4.86	...
1867 . . .	87.39	2.91	...	7.18	2.52	90.31	9.69	...	94.57	5.43	...
1868 . . .	88.01	2.70	...	6.87	2.42	90.71	9.29	...	94.88	5.12	...
1869 . . .	86.55	2.87	...	8.10	2.48	89.42	10.58	...	94.65	5.35	...
1870 . . .	87.86	2.49	...	7.25	2.40	90.35	9.65	...	95.11	4.89	...
1871 . . .	85.83	3.30	...	8.28	2.59	89.13	10.87	...	94.10	5.90	...
1872 . . .	85.21	3.16	...	8.84	2.79	88.38	11.62	...	94.05	5.95	...
1873 . . .	85.05	3.31	...	8.90	2.74	88.36	11.64	...	93.95	6.05	...
1874 . . .	85.48	3.17	...	8.65	2.70	88.66	11.34	...	94.13	5.87	...
1875 . . .	84.83	3.15	...	9.21	2.81	87.98	12.02	...	94.04	5.96	...
1876 . . .	84.95	3.19	...	9.19	2.67	88.14	11.86	...	94.15	5.85	...
1877 . . .	84.82	3.37	...	9.37	2.44	88.19	11.81	...	94.18	5.82	...
1878 . . .	85.81	3.10	...	8.61	2.48	88.91	11.09	...	94.42	5.58	...
1879 . . .	85.61	3.44	...	8.50	2.45	89.06	10.94	...	94.11	5.89	...
1880 . . .	84.69	3.36	...	9.23	2.72	88.05	11.95	...	93.93	6.07	...
1881 . . .	85.45	3.03	...	8.84	2.68	88.48	11.52	...	94.29	5.71	...
1882 . . .	85.54	3.24	...	8.79	2.43	88.77	11.23	...	94.33	5.67	...
1883 . . .	85.53	3.12	...	8.79	2.56	88.65	11.35	...	94.32	5.68	...
Medie ann.	85.70	3.13	...	8.58	2.59	88.83	11.17	...	94.28	5.72	...

Segue *Tavola II* bis.

ANNI	PER 100 MATRIMONI									PER 100					
	tra Celibi e			tra Vedovi e			tra Divorziati e			Sposi			Spose		
	Nubili	Vedove	Divorziate	Nubili	Vedove	Divorziate	Nubili	Vedove	Divorziate	Celibi	Vedovi	Divorziati	Nubili	Vedove	Divorziate

PRUSSIA.

1867 . . .	76.87	6.03	0.22	12.27	4.09	0.15	0.26	0.08	0.03	83.13	16.51	0.36	89.40	10.20	0.40
1868 . . .	79.58	5.59	0.24	10.62	3.43	0.13	0.29	0.09	0.03	85.41	14.19	0.40	90.49	9.11	0.40
1869 . . .	79.48	5.38	0.23	10.81	3.56	0.13	0.30	0.08	0.03	85.09	14.50	0.41	90.59	9.02	0.39
1870 . . .	78.40	5.38	0.29	11.57	3.75	0.14	0.32	0.12	0.03	84.07	15.45	0.48	90.28	9.25	0.47
1871 . . .	77.26	5.62	0.28	12.35	3.89	0.14	0.32	0.11	0.03	83.16	16.38	0.46	89.93	9.62	0.45
1872 . . .	78.34	5.52	0.26	11.63	3.73	0.13	0.27	0.09	0.03	84.12	15.49	0.39	90.24	9.33	0.43
1873 . . .	78.91	5.39	0.26	11.10	3.76	0.15	0.29	0.10	0.04	84.56	15.01	0.43	90.30	9.24	0.46
1874 . . .	80.15	5.25	0.35	9.97	3.61	0.18	0.35	0.11	0.03	85.75	13.76	0.49	90.47	8.97	0.56
1875 . . .	81.69	4.65	0.35	9.44	3.17	0.16	0.38	0.12	0.04	86.68	12.78	0.54	91.49	7.95	0.56
1876 . . .	81.58	4.92	0.35	9.28	3.22	0.15	0.36	0.10	0.04	86.85	12.65	0.50	91.22	8.24	0.54
1877 . . .	80.71	5.10	0.35	9.68	3.41	0.17	0.41	0.12	0.05	86.16	13.26	0.58	90.79	8.63	0.58
1878 . . .	81.05	4.99	0.35	9.59	3.30	0.17	0.37	0.13	0.05	86.39	13.06	0.55	91.01	8.42	0.57
1879 . . .	80.96	5.00	0.37	9.66	3.23	0.18	0.42	0.13	0.05	86.33	13.07	0.60	91.03	8.37	0.60
1880 . . .	81.23	4.80	0.36	9.68	3.19	0.17	0.41	0.12	0.04	86.40	13.04	0.56	91.32	8.11	0.57
1881 . . .	81.38	4.81	0.34	9.51	3.26	0.17	0.37	0.11	0.05	86.53	12.94	0.53	91.26	8.18	0.56
1882 . . .	81.42	4.72	0.39	9.41	3.31	0.17	0.41	0.12	0.05	86.52	12.90	0.58	91.24	8.15	0.61
1883 . . .	81.59	4.59	0.38	9.25	3.40	0.18	0.43	0.12	0.06	86.56	12.83	0.61	91.26	8.12	0.62
Medie ann.	80.03	5.16	0.32	10.34	3.49	0.16	0.35	0.11	0.04	85.51	13.99	0.50	90.72	8.77	0.51

BAVIERA.

1865 . . .	82.53	5.22	...	10.61	1.64	87.75	12.25	...	93.15	6.85	...
1866 . . .	82.36	5.22	...	10.79	1.63	87.58	12.42	...	93.15	6.85	...
1867 . . .	83.02	5.39	...	10.18	1.41	88.41	11.59	...	93.20	6.80	...
1868 . . .	81.68	5.57	...	11.10	1.65	87.24	12.76	...	92.78	7.22	...
1869 . . .	86.39	4.19	...	8.24	1.18	90.58	9.42	...	94.63	5.37	...
1870 . . .	83.14	4.99	...	10.16	1.71	88.12	11.88	...	93.30	6.70	...
1871 . . .	79.81	6.06	...	12.28	1.85	85.87	14.13	...	92.09	7.91	...
1872 . . .	82.57	5.62	...	10.14	1.67	88.19	11.81	...	92.71	7.29	...
1873 . . .	82.04	5.40	...	10.61	1.95	87.44	12.56	...	92.65	7.35	...
1874 . . .	81.25	5.52	...	11.18	2.05	86.77	13.23	...	92.43	7.57	...
1875 . . .	80.36	5.77	...	11.55	2.32	86.14	13.86	...	91.91	8.09	...
1876 . . .	81.44	4.36	0.10	11.95	1.95	0.04	0.14	0.02	0.00	85.90	13.94	0.16	93.52	6.34	0.14
1877 . . .	80.51	5.25	0.09	11.82	2.14	0.03	0.13	0.02	0.01	85.85	13.98	0.17	92.45	7.41	0.14
1878 . . .	79.42	5.38	0.11	12.52	2.34	0.04	0.13	0.05	0.01	84.91	14.91	0.18	92.07	7.77	0.16
1879 . . .	79.47	5.45	0.10	12.40	2.33	0.05	0.16	0.03	0.01	85.03	14.78	0.19	92.04	7.80	0.16
1880 . . .	79.15	5.60	0.12	12.37	2.49	0.06	0.17	0.03	0.01	84.87	14.92	0.21	91.69	8.12	0.19
1881 . . .	79.16	5.66	0.12	12.19	2.60	0.06	0.17	0.03	0.01	84.95	14.85	0.20	91.52	8.29	0.19
1882 . . .	79.44	5.40	0.14	12.00	2.66	0.06	0.23	0.04	0.03	84.98	14.72	0.30	91.67	8.10	0.23
1883 . . .	79.16	5.57	0.15	12.16	2.63	0.05	0.20	0.07	0.01	84.87	14.85	0.28	91.52	8.27	0.21
Medie ann. dal 1876 al 1883.	79.76	5.32	0.12	12.16	2.38	0.05	0.17	0.03	0.01	85.19	14.60	0.21	92.09	7.73	0.18

Segue *Tavola II bis.*

ANNI	PER 100 MATRIMONI									PER 100					
	tra Celibi e			tra Vedovi e			tra Divorziati e			Sposi			Spose		
	Nubili	Vedove	Divorziate	Nubili	Vedove	Divorziate	Nubili	Vedove	Divorziate	Celibi	Vedovi	Divorziati	Nubili	Vedove	Divorziate

SASSONIA.

1876 . . .	81.02	3.68	0.61	8.85	4.16	0.38	0.85	0.35	0.10	85.80	13.40	1.80	90.72	8.19	1.09
1877 . . .	81.35	3.55	0.59	8.82	3.99	0.42	0.87	0.30	0.11	85.50	13.23	1.27	91.05	7.83	1.12
1878 . . .	80.90	3.36	0.67	9.21	4.02	0.52	0.88	0.32	0.12	84.93	13.75	1.32	90.99	7.70	1.31
1879 . . .	80.78	3.52	0.73	9.09	3.96	0.54	0.95	0.25	0.18	85.04	13.59	1.37	90.83	7.73	1.44
1880 . . .	80.79	3.45	0.75	9.02	4.23	0.48	0.79	0.34	0.15	84.99	13.73	1.28	90.60	8.02	1.38
1881 . . .	80.65	3.50	0.66	9.08	4.10	0.51	0.95	0.40	0.15	84.81	13.61	1.50	90.68	8.00	1.32
1882 . . .	80.75	3.24	0.78	8.79	4.27	0.64	0.98	0.37	0.18	84.77	13.70	1.53	90.52	7.89	1.59
1883 . . .	80.95	3.27	0.75	8.88	4.12	0.55	1.00	0.33	0.15	84.98	13.54	1.48	90.84	7.71	1.45
Medie ann.	80.90	3.45	0.69	8.96	4.11	0.51	0.91	0.33	0.14	85.04	13.58	1.38	90.77	7.89	1.34

TURINGIA.

1877 . . .	84.24	3.44	0.46	8.37	2.56	0.23	0.50	0.18	0.02	88.14	11.16	0.70	93.12	6.18	0.70
1878 . . .	84.61	3.30	0.30	8.63	2.16	0.24	0.64	0.09	0.03	88.22	11.03	0.75	93.88	5.55	0.57
1879 . . .	84.64	3.16	0.48	8.16	2.35	0.32	0.64	0.17	0.08	88.28	10.83	0.89	93.44	5.68	0.88
1880 . . .	84.37	3.63	0.50	8.16	2.45	0.25	0.55	0.10	0.05	88.49	10.81	0.70	93.02	6.18	0.80
1881 . . .	84.80	3.50	0.49	8.18	2.41	0.20	0.67	0.14	0.01	88.38	10.80	0.82	93.24	6.05	0.71
1882 . . .	85.27	2.53	0.42	8.21	2.56	0.27	0.53	0.16	0.05	88.22	11.04	0.74	94.02	5.24	0.74
Medie ann.	84.60	3.25	0.44	8.28	2.41	0.25	0.59	0.14	0.04	88.29	10.94	0.77	93.46	5.81	0.73

WÜRTTEMBERG.

1871 . . .	82.91	3.96	...	11.26	1.87	86.87	13.13	...	94.17	5.83	...
1872 . . .	83.89	4.24	...	10.30	1.57	88.14	11.86	...	94.18	5.82	...
1873 . . .	81.87	4.33	...	11.97	1.83	86.20	13.80	...	93.84	6.16	...
1874 . . .	81.69	4.54	...	11.82	1.95	86.23	13.77	...	93.51	6.49	...
1875 . . .	80.17	4.18	...	13.40	2.25	84.35	15.65	...	93.57	6.43	...
1876 . . .	79.26	4.84	...	13.41	2.49	84.09	15.91	...	92.68	7.32	...
1877 . . .	79.29	4.94	...	13.10	2.67	84.24	15.76	...	92.39	7.61	...
1878 . . .	78.12	5.51	...	13.77	2.60	83.63	16.37	...	91.89	8.11	...
1879 . . .	78.19	5.46	...	13.62	2.73	83.65	16.35	...	91.80	8.20	...
1880 . . .	78.41	5.05	...	13.77	2.77	83.46	16.54	...	92.18	7.82	...
1881 . . .	78.61	5.18	0.25	12.81	2.63	0.14	0.30	0.08	...	84.04	15.58	0.38	91.72	7.89	0.39
1882 . . .	77.78	4.97	0.33	13.85	2.58	0.14	0.26	0.07	0.02	83.07	16.57	0.36	91.88	7.63	0.49
Medie ann. nel biennio 1881-82.	78.18	5.06	0.29	13.34	2.60	0.15	0.28	0.08	0.01	83.55	16.08	0.37	91.80	7.76	0.44

Segue *Tavola II* bis.

ANNI	PER 100 MATRIMONI									PER 100					
	tra Celibi e			tra Vedovi e			tra Divorziati e			Sposi			Spose		
	Nubili	Vedove	Divorziate	Nubili	Vedove	Divorziate	Nubili	Vedove	Divorziate	Celibi	Vedovi	Divorziati	Nubili	Vedove	Divorziate

BADEN.

1866 . . .	82.65	3.68	0.04	12.21	1.36	0.02	0.04	86.37	13.59	0.04	94.90	5.04	0.06
1867 . . .	83.62	3.78	0.01	11.43	1.12	...	0.03	0.01	...	87.40	12.56	0.04	95.08	4.91	0.01
1868 . . .	84.54	3.46	0.03	10.91	1.01	0.02	0.02	0.01	...	88.04	11.94	0.02	95.47	4.48	0.05
1869 . . .	84.60	3.64	0.01	10.68	1.04	...	0.03	88.25	11.72	0.03	95.31	4.68	0.01
1870 . . .	83.36	3.33	0.05	12.00	1.18	0.01	0.06	...	0.01	86.73	13.20	0.07	95.42	4.51	0.07
1871 . . .	83.00	4.10	0.02	11.64	1.16	0.02	0.06	87.12	12.82	0.06	94.70	5.26	0.04
1872 . . .	83.60	4.62	0.08	10.43	1.17	0.01	0.08	0.01	...	88.30	11.60	0.10	94.11	5.80	0.09
1873 . . .	82.87	4.55	0.09	10.83	1.54	0.04	0.08	87.51	12.41	0.08	93.79	6.08	0.13
1874 . . .	83.46	3.92	0.08	11.08	1.32	0.02	0.05	0.04	0.01	87.46	12.43	0.11	94.60	5.28	0.12
1875 . . .	81.47	4.27	0.05	12.46	1.60	0.03	0.11	0.01	...	85.79	14.09	0.12	94.04	5.88	0.08
1876 . . .	80.58	4.99	0.14	12.28	1.88	0.03	0.07	0.03	...	85.71	14.19	0.10	92.93	6.90	0.17
1877 . . .	80.46	4.97	0.11	12.43	1.77	0.05	0.17	0.03	0.01	85.54	14.25	0.21	93.06	6.77	0.17
1878 . . .	79.35	4.70	0.25	13.51	1.87	0.06	0.19	0.07	...	84.30	15.43	0.27	93.05	6.65	0.30
1879 . . .	80.20	4.86	0.10	12.53	1.89	0.04	0.26	0.09	0.03	85.16	14.47	0.37	92.99	6.84	0.17
1880 . . .	79.96	4.33	0.11	13.38	1.92	0.08	0.20	0.02	...	84.40	15.38	0.22	93.54	6.27	0.19
1881 . . .	80.34	4.06	0.15	12.99	2.12	0.06	0.25	0.02	0.01	84.54	15.18	0.28	93.58	6.20	0.22
1882 . . .	79.49	4.59	0.07	13.52	2.04	0.04	0.17	0.05	0.03	84.15	15.60	0.25	93.18	6.68	0.14
1883 . . .	79.63	4.37	0.08	13.37	2.14	0.14	0.15	0.09	0.03	84.08	15.65	0.27	93.16	6.60	0.24
Medie ann.	82.00	4.23	0.08	11.99	1.54	0.02	0.11	0.02	0.01	86.31	13.56	0.13	94.09	5.79	0.12

ALSAZIA-LORENA.

1872 . . .	82.93	4.66	...	9.50	2.91	87.59	12.41	...	92.43	7.57	...
1873 . . .	83.51	4.15	0.01	9.61	2.70	...	0.01	0.01	...	87.67	12.31	0.02	93.13	6.86	0.01
1874 . . .	82.58	4.36	0.04	10.15	2.82	0.01	0.02	0.02	...	86.98	12.97	0.05	92.75	7.20	0.05
1875 . . .	82.05	4.50	0.02	10.41	2.96	0.01	0.04	0.01	...	86.57	13.38	0.05	92.50	7.47	0.03
1876 . . .	80.11	4.48	0.06	11.49	3.75	0.02	0.09	84.66	15.25	0.09	91.69	8.23	0.08
1877-79 a)
1880 . . .	81.30	4.15	0.09	10.74	3.34	0.03	0.19	0.05	0.01	85.64	14.11	0.25	92.23	7.64	0.13
1881 . . .	83.15	3.68	0.10	10.05	2.87	0.04	0.08	0.01	0.02	86.93	12.96	0.11	93.27	6.57	0.16
Medie ann. dal 1873 al 1876 e dal 1880 al 1881	82.17	4.24	0.05	10.37	3.06	0.02	0.07	0.02	...	86.46	13.45	0.09	92.61	7.32	0.07

a) Vedasi la nota a) a pagina CVIII.

Segue *Tavola II bis.*

ANNI	PER 100 MATRIMONI									PER 100					
	tra Celibi e			tra Vedovi e			tra Divorziati e			Sposi			Spose		
	Nubili	Vedove	Divorziate	Nubili	Vedove	Divorziate	Nubili	Vedove	Divorziate	Celibi	Vedovi	Divorziati	Nubili	Vedove	Divorziate

AUSTRIA CISLEITANA.

1865 . . .	76.23	5.87	...	13.52	4.38	82.11	17.89	...	89.75	10.25	...
1866 . . .	72.64	6.04	...	16.30	5.02	78.68	21.32	...	88.94	11.06	...
1867 . . .	71.90	7.13	...	15.23	5.74	79.03	20.97	...	87.13	12.87	...
1868 . . .	76.61	6.56	...	12.20	4.63	83.16	16.84	...	88.81	11.19	...
1869 . . .	78.56	6.02	...	11.27	4.15	84.58	15.42	...	89.83	10.17	...
1870 . . .	78.63	5.82	...	11.47	4.08	84.45	15.55	...	90.10	9.90	...
1871 . . .	78.35	5.91	...	11.46	4.28	84.25	15.75	...	89.81	10.19	...
1872 . . .	77.64	5.95	...	11.98	4.43	83.60	16.40	...	89.62	10.38	...
1873 . . .	73.43	6.42	...	14.68	5.47	79.85	20.15	...	88.11	11.89	...
1874 . . .	72.11	7.76	...	13.98	6.15	79.88	20.12	...	86.09	13.91	...
1875 . . .	74.75	6.59	...	13.23	5.43	81.34	18.66	...	87.98	12.02	...
1876 . . .	75.60	6.35	...	12.66	5.39	81.95	18.05	...	88.26	11.74	...
1877 . . .	74.99	6.44	...	13.04	5.53	81.43	18.57	...	88.03	11.97	...
1878 . . .	74.68	6.13	...	13.41	5.78	80.81	19.19	...	88.09	11.91	...
1879 . . .	76.00	5.97	...	12.71	5.32	81.97	18.03	...	88.71	11.29	...
1880 . . .	76.57	5.82	...	12.48	5.13	82.39	17.61	...	89.05	10.95	...
1881 . . .	76.95	5.69	...	12.16	5.20	82.64	17.36	...	89.11	10.89	...
1882 . . .	76.83	5.57	...	12.19	5.41	82.40	17.60	...	89.03	10.97	...
1883 . . .	76.51	5.53	...	12.62	5.34	82.04	17.96	...	89.13	10.87	...
Medie ann.	75.81	6.20	...	12.91	5.08	82.01	17.99	...	88.72	11.28	...

UNGHERIA.

1876 . . .	71.92	5.54	...	10.44	12.10	77.46	22.54	...	82.36	17.64	...
1877 . . .	73.20	4.88	0.27	10.15	10.89	0.13	0.35	0.13	...	78.36	21.66	0.43	83.70	15.90	0.40
1878 . . .	73.38	4.71	0.26	10.06	10.97	0.15	0.32	0.15	...	78.35	21.18	0.47	83.76	15.83	0.41
1879 . . .	75.05	4.75	0.26	9.36	9.95	0.15	0.33	0.15	...	80.06	19.46	0.48	84.74	14.85	0.41
1880 . . .	73.75	4.74	0.33	9.99	10.45	0.18	0.39	0.17	...	78.83	20.61	0.56	84.13	15.36	0.51
1881 . . .	75.18	4.63	0.29	9.49	9.72	0.16	0.37	0.16	...	80.10	19.37	0.53	85.04	14.51	0.45
1882 . . .	76.17	4.50	0.28	9.05	9.27	0.19	0.37	0.17	...	80.96	18.50	0.54	85.59	13.94	0.47
Medie ann. per gli an- ni 1877-82	74.51	4.70	0.28	9.66	10.18	0.16	0.36	0.15	...	79.49	20.00	0.51	84.53	15.03	0.44

Segue *Tavola II* bis.

ANNI	PER 100 MATRIMONI									PER 100					
	tra Celibi e			tra Vedovi e			tra Divorziati e			Sposi			Spose		
	Nubili	Vedove	Divorziate	Nubili	Vedove	Divorziate	Nubili	Vedove	Divorziate	Celibi	Vedovi	Divorziate	Nubili	Vedove	Divorziate

CROAZIA E SLAVONIA a).

1874 . . .	54.33	5.31	...	16.96	23.40	59.65	40.35	...	71.29	28.71	...
1875 . . .	63.54	4.85	...	13.29	18.32	68.39	31.61	...	76.84	23.16	...
1876 . . .	65.47	4.80	...	12.49	17.24	70.27	29.73	...	77.96	22.04	...
1877 . . .	68.10	4.29	...	12.36	15.25	72.39	27.61	...	80.46	19.54	...
1878 . . .	70.47	3.79	...	12.10	13.64	74.25	25.75	...	82.57	17.43	...
1879 . . .	72.69	3.97	...	11.23	12.11	76.66	23.34	...	83.92	16.08	...
1880 . . .	72.30	4.25	...	11.02	12.43	76.55	23.45	...	83.32	16.68	...
1881 . . .	74.94	4.05	...	10.04	10.97	78.99	21.01	...	84.98	15.02	...
1882 . . .	77.24	3.37	...	9.52	9.87	80.61	19.39	...	86.77	13.23	...
Medie ann.	68.94	4.29	...	12.05	14.72	73.22	26.78	...	80.99	19.01	...

SVIZZERA.

1876 . . .	78.95	4.20	0.69	11.16	2.98	0.41	1.17	0.29	0.15	83.84	14.55	1.61	91.29	7.46	1.25
1877 . . .	78.67	4.35	0.75	10.91	3.04	0.46	1.24	0.36	0.22	83.76	14.41	1.83	90.82	7.75	1.43
1878 . . .	78.50	4.35	0.90	10.41	3.29	0.58	1.24	0.46	0.27	83.75	14.28	1.97	90.15	8.10	1.75
1879 . . .	79.10	4.13	1.04	10.30	3.11	0.57	1.23	0.34	0.18	84.27	13.97	1.76	90.63	7.59	1.78
1880 . . .	78.89	4.26	1.04	10.07	3.14	0.67	1.29	0.39	0.25	84.19	13.88	1.93	90.25	7.79	1.96
1881 . . .	78.97	4.02	0.92	10.40	3.40	0.56	1.16	0.36	0.21	83.92	14.36	1.72	90.52	7.78	1.70
1882 . . .	79.62	4.04	1.01	9.79	3.02	0.58	1.28	0.43	0.23	84.66	13.39	1.95	90.69	7.49	1.82
1883 . . .	79.66	3.89	1.11	9.55	3.11	0.67	1.26	0.39	0.36	84.67	13.22	2.01	90.48	7.39	2.13
Medie ann.	79.04	4.16	0.92	10.35	3.13	0.56	1.23	0.38	0.23	84.12	14.04	1.84	90.62	7.67	1.71

BELGIO.

1865 . . .	83.76	4.56	...	8.91	2.77	88.32	11.68	...	92.67	7.33	...
1866 . . .	83.26	4.46	...	9.30	2.98	87.72	12.28	...	92.56	7.44	...
1867 . . .	79.63	5.63	...	10.24	4.50	85.26	14.74	...	89.87	10.13	...
1868 . . .	81.46	5.38	...	9.06	4.10	86.84	13.16	...	90.52	9.48	...
1869 . . .	82.96	4.98	...	8.55	3.51	87.94	12.06	...	91.51	8.49	...
1870 . . .	82.47	5.28	...	8.60	3.65	87.75	12.25	...	91.07	8.93	...
1871 . . .	82.62	5.14	...	8.75	3.49	87.76	12.24	...	91.37	8.63	...
1872 . . .	81.97	5.45	...	8.90	3.68	87.42	12.58	...	90.86	9.14	...
1873 . . .	82.89	5.40	...	8.20	3.51	88.29	11.71	...	91.09	8.91	...
1874 . . .	83.85	5.05	...	7.64	3.46	88.91	11.09	...	91.49	8.51	...

a) Si veggia la nota c) a pag xcvii, per quanto riguarda Fiume.

Segue Tavola II bis.

A N N I	PER 100 MATRIMONI									PER 100					
	tra Celibi e			tra Vedovi e			tra Divorziati e			Sposi			Spose		
	Nubili	Vedove	Divorziate	Nubili	Vedove	Divorziate	Nubili	Vedove	Divorziate	Celibi	Vedovi	Divorziati	Nubili	Vedove	Divorziate

Segue BELGIO.

1875 . . .	83.89	5.04	...	7.69	3.38	88.93	11.07	...	91.58	8.42	...
1876 . . .	83.74	4.92	...	7.87	3.47	88.67	11.33	...	91.61	8.39	...
1877 . . .	83.72	5.16	...	7.76	3.36	88.88	11.12	...	91.48	8.52	...
1878 . . .	84.20	4.91	...	7.56	3.33	89.11	10.89	...	91.76	8.24	...
1879 . . .	84.44	4.99	...	7.25	3.32	89.43	10.57	...	91.69	8.31	...
1880 . . .	84.63	5.02	...	7.00	3.35	89.65	10.35	...	91.64	8.36	...
1881 . . .	84.93	4.72	...	7.07	3.28	89.64	10.36	...	92.00	8.00	...
1882 . . .	85.10	4.86	...	6.72	3.32	89.96	10.04	...	91.82	8.18	...
1883 . . .	85.25	4.64	...	6.86	3.25	89.89	10.11	...	92.11	7.89	...
Medie ann.	83.42	5.03	...	8.09	3.46	88.45	11.55	...	91.51	8.49	...

OLANDA.

1865 . . .	79.50	4.70	0.07	10.90	4.64	0.04	0.12	0.03	...	84.27	15.58	0.15	90.52	9.38	0.10
1866 . . .	79.56	4.24	0.08	11.29	4.61	0.05	0.11	0.06	0.00	83.88	15.95	0.17	90.96	8.91	0.13
1867 . . .	77.49	4.64	0.07	12.04	5.51	0.05	0.15	0.05	...	82.20	17.60	0.20	89.68	10.20	0.12
1868 . . .	79.48	4.67	0.09	10.64	4.85	0.06	0.15	0.06	...	84.23	15.55	0.22	90.27	9.58	0.15
1869 . . .	79.51	4.66	0.11	10.76	4.78	0.06	0.08	0.04	0.00	84.28	15.61	0.11	90.35	9.48	0.17
1870 . . .	79.35	4.50	0.08	10.99	4.86	0.05	0.11	0.05	0.01	85.93	15.90	0.17	90.45	9.42	0.13
1871 . . .	78.73	4.52	0.08	11.40	4.98	0.07	0.10	0.08	0.04	83.34	16.45	0.21	90.24	9.58	0.18
1872 . . .	78.78	4.72	0.08	11.20	4.99	0.05	0.13	0.05	...	83.57	16.24	0.19	90.11	9.76	0.13
1873 . . .	79.86	4.66	0.11	10.48	4.66	0.06	0.11	0.04	0.02	84.62	15.21	0.17	90.45	9.37	0.18
1874 . . .	80.28	4.28	0.13	10.37	4.66	0.05	0.15	0.07	0.01	84.70	15.08	0.22	90.81	9.01	0.18
1875 . . .	80.40	4.15	0.10	10.29	4.81	0.07	0.14	0.04	...	84.65	15.17	0.18	90.82	9.00	0.18
1876 . . .	80.51	4.16	0.10	10.27	4.72	0.05	0.13	0.05	0.01	84.77	15.04	0.19	90.91	8.93	0.16
1877 . . .	80.64	4.40	0.13	9.78	4.71	0.06	0.17	0.09	0.02	85.17	14.55	0.28	90.59	9.20	0.21
1878 . . .	81.07	4.06	0.12	9.74	4.70	0.06	0.17	0.07	0.01	85.25	14.49	0.26	90.98	8.83	0.19
1879 . . .	81.60	4.00	0.16	9.31	4.58	0.10	0.20	0.04	0.01	85.75	14.00	0.25	91.10	8.62	0.28
1880 . . .	81.97	3.95	0.17	8.89	4.64	0.11	0.17	0.08	0.02	86.09	13.63	0.28	91.03	8.67	0.30
1881 . . .	82.22	3.87	0.11	9.04	4.40	0.10	0.19	0.06	0.01	86.21	13.53	0.26	91.45	8.33	0.22
1882 . . .	82.09	3.89	0.15	8.89	4.59	0.12	0.18	0.08	0.01	86.14	13.60	0.26	91.16	8.56	0.28
Medie ann.	80.19	4.33	0.11	10.34	4.76	0.06	0.14	0.06	0.01	84.62	15.17	0.21	90.67	9.15	0.18

Segue *Tavola II bis.*

ANNI	PER 100 MATRIMONI									PER 100					
	tra Celibi e			tra Vedovi e			tra Divorziati e			Sposi			Spose		
	Nubili	Vedove	Divorziate	Nubili	Vedove	Divorziate	Nubili	Vedove	Divorziate	Celibi	Vedovi	Divorziati	Nubili	Vedove	Divorziate

SVEZIA.

1865 . . .	85.22	3.69	...	9.10	1.99	88.91	11.09	...	94.32	5.68	...
1866 . . .	85.20	3.82	...	8.99	1.99	89.02	10.98	...	94.19	5.81	...
1867 . . .	85.55	3.70	...	8.77	1.98	89.25	10.75	...	94.32	5.68	...
1868 . . .	84.74	4.10	...	9.20	1.96	88.85	11.15	...	93.94	6.06	...
1869 . . .	85.65	3.71	0.13	8.72	1.72	0.04	0.03	0.00	...	89.48	10.49	0.03	94.40	5.43	0.17
1870 . . .	84.17	3.87	0.08	9.80	1.99	0.05	0.02	0.01	0.01	88.13	11.84	0.03	94.03	5.87	0.10
1871 . . .	84.37	3.69	0.06	9.61	2.19	0.05	0.03	0.00	0.00	88.12	11.84	0.04	94.01	5.89	0.10
1872 . . .	84.38	3.71	0.08	9.38	2.38	0.03	0.03	0.01	0.00	88.17	11.79	0.04	93.80	6.10	0.10
1873 . . .	85.27	3.56	0.11	8.82	2.17	0.03	0.03	0.01	...	88.94	11.02	0.04	94.12	5.74	0.14
1874 . . .	85.14	3.39	0.12	9.13	2.12	0.05	0.04	0.01	...	88.64	11.31	0.05	94.31	5.52	0.17
1875 . . .	84.65	3.40	0.09	9.33	2.43	0.04	0.05	0.01	...	88.14	11.80	0.06	94.03	5.84	0.13
1876 . . .	84.26	3.42	0.12	9.77	2.33	0.03	0.06	0.01	...	87.79	12.14	0.07	94.09	5.76	0.15
1877 . . .	84.67	3.42	0.13	9.41	2.30	0.03	0.03	0.01	0.00	88.22	11.73	0.05	94.12	5.73	0.15
1878 . . .	85.23	3.30	0.10	9.07	2.21	0.05	0.04	0.00	...	88.63	11.32	0.05	94.33	5.52	0.15
1879 . . .	86.16	3.13	0.10	8.50	2.01	0.04	0.06	89.39	10.55	0.06	94.72	5.14	0.14
1880 . . .	86.52	2.89	0.09	8.47	1.91	0.06	0.06	0.00	...	89.50	10.44	0.06	95.05	4.81	0.14
1881 . . .	86.82	2.55	0.11	8.55	1.86	0.05	0.04	0.01	0.01	89.48	10.45	0.07	95.42	4.42	0.16
1882 . . .	86.49	2.79	0.07	8.56	1.99	0.04	0.06	...	0.00	89.35	10.58	0.07	95.10	4.78	0.12
Medie ann. per gli anni 1869-82 . . .	85.26	3.34	0.10	9.08	2.13	0.04	0.04	0.01	0.00	88.70	11.25	0.05	94.39	5.47	0.14

NORVEGIA.

1865 . . .	83.64	4.17	...	9.92	2.27	87.81	12.19	...	93.57	6.43	...
1866 . . .	84.71	4.03	...	9.25	2.01	88.74	11.26	...	93.96	6.04	...
1867 . . .	84.43	3.81	...	9.80	1.96	88.24	11.76	...	94.23	5.77	...
1868 . . .	84.26	3.88	...	9.67	2.19	88.13	11.87	...	93.93	6.07	...
1869 . . .	84.29	3.96	...	9.77	1.98	88.25	11.75	...	94.06	5.94	...
1870 . . .	83.86	4.01	...	10.06	2.07	87.87	12.13	...	93.92	6.08	...
1871 . . .	84.87	3.84	...	9.33	1.96	88.71	11.29	...	94.19	5.81	...
1872 . . .	85.13	3.68	...	8.99	2.20	88.81	11.19	...	94.11	5.89	...
1873 . . .	85.03	3.44	...	9.45	2.08	88.47	11.53	...	94.48	5.52	...
1874 . . .	85.07	3.47	...	9.26	2.20	88.54	11.46	...	94.33	5.67	...
1875 . . .	84.98	3.61	...	9.16	2.25	88.59	11.41	...	94.14	5.86	...
1876 . . .	85.14	3.35	0.04	9.25	2.16	0.02	0.03	0.01	...	88.52	11.43	0.05	94.42	5.52	0.06
1877 . . .	85.08	3.13	0.01	9.46	2.26	0.02	0.04	88.23	11.73	0.04	94.58	5.39	0.03
1878 . . .	84.41	3.54	0.02	9.73	2.26	0.01	0.01	0.01	0.01	87.97	11.99	0.04	94.15	5.81	0.04
1879 . . .	85.82	3.21	0.02	8.90	2.04	...	0.01	89.06	10.93	0.01	94.73	5.25	0.02
1880 . . .	85.47	3.23	0.01	9.35	1.91	0.02	0.01	88.71	11.28	0.01	94.82	5.15	0.03
1881 . . .	86.09	3.12	0.01	8.79	1.96	0.01	0.01	...	0.01	89.22	10.76	0.02	94.89	5.08	0.03
1882 . . .	85.51	3.02	0.02	9.32	2.11	...	0.02	88.56	11.43	0.01	94.85	5.13	0.02
Medie ann. per gli anni 1876-82 . . .	85.34	3.23	0.02	9.27	2.10	0.01	0.01	0.01	0.01	88.59	11.39	0.02	94.63	5.34	0.03

Segue Tavola II bis.

ANNI	PER 100 MATRIMONI									PER 100					
	tra Celibi e			tra Vedovi e			tra Divorziati e			Sposi			Spose		
	Nubili	Vedove	Divorziate	Nubili	Vedove	Divorziate	Nubili	Vedove	Divorziate	Celibi	Vedovi	Divorziati	Nubili	Vedove	Divorziate

DANIMARCA.

1865 . . .	79.26	7.01	0.43	10.59	1.74	0.20	0.64	0.11	0.02	86.70	12.53	0.77	90.49	8.86	0.65
1866 . . .	79.25	6.07	0.54	11.06	2.19	0.24	0.52	0.10	0.03	85.87	13.49	0.64	90.82	8.37	0.81
1867 . . .	80.73	5.46	0.37	10.54	2.08	0.18	0.54	0.08	0.02	86.56	12.80	0.64	91.82	7.61	0.57
1868 . . .	81.01	5.40	0.45	10.23	2.07	0.14	0.54	0.14	0.02	86.86	12.44	0.70	91.78	7.61	0.61
1869 . . .	80.82	5.84	0.50	9.86	2.14	0.21	0.52	0.09	0.02	87.16	12.21	0.63	91.20	8.07	0.73
1870 . . .	80.73	5.53	0.39	10.14	2.34	0.21	0.51	0.12	0.03	86.65	12.69	0.66	91.38	8.00	0.62
1871 . . .	81.37	5.03	0.40	10.44	2.07	0.13	0.44	0.11	0.01	86.79	12.64	0.57	92.25	7.20	0.55
1872 . . .	82.48	4.79	0.41	9.62	1.90	0.16	0.49	0.11	0.04	87.68	11.68	0.64	92.58	6.81	0.61
1873 . . .	82.36	4.49	0.46	9.84	2.03	0.23	0.51	0.05	0.03	87.31	12.11	0.58	92.71	6.57	0.72
1874 . . .	82.63	4.65	0.40	9.26	2.36	0.16	0.43	0.09	0.02	87.68	11.78	0.54	92.32	7.11	0.57
1875 . . .	82.44	4.57	0.35	9.55	2.21	0.19	0.57	0.11	0.01	87.36	11.95	0.69	92.57	6.88	0.55
1876 . . .	82.50	4.22	0.35	9.65	2.42	0.20	0.51	0.13	0.02	87.07	12.27	0.66	92.66	6.76	0.58
1877 . . .	82.89	4.34	0.42	9.39	2.14	0.19	0.52	0.08	0.03	87.65	11.72	0.63	92.80	6.56	0.64
1878 . . .	83.27	4.01	0.45	9.11	2.31	0.19	0.51	0.10	0.05	87.73	11.61	0.66	92.89	6.42	0.69
1879 . . .	84.12	3.71	0.41	8.97	1.91	0.15	0.60	0.09	0.04	88.24	11.03	0.73	93.69	5.71	0.60
1880 . . .	84.16	3.80	0.36	8.58	2.17	0.17	0.56	0.15	0.05	88.32	10.92	0.76	93.31	6.12	0.57
1881 . . .	84.72	3.54	0.30	8.59	2.08	0.17	0.50	0.09	0.01	88.56	10.83	0.61	93.81	5.71	0.48
1882 . . .	84.75	3.46	0.50	8.34	2.09	0.17	0.55	0.12	0.02	88.71	10.59	0.70	93.64	5.66	0.70
Medie ann.	82.25	4.75	0.41	9.63	2.13	0.18	0.52	0.10	0.03	87.41	11.93	0.66	92.40	6.98	0.62

SPAGNA.

1865 . . .	81.22	3.73	...	10.32	4.68	85.00	15.00	...	91.54	8.46	...
1866 . . .	80.43	3.84	...	10.81	4.92	84.27	15.73	...	91.24	8.76	...
1867 . . .	81.20	3.95	...	9.98	4.87	85.15	14.85	...	91.18	8.82	...
1868 . . .	81.33	4.12	...	9.93	4.62	85.45	14.55	...	91.26	8.74	...
1869 . . .	81.46	3.93	...	9.64	4.97	85.39	14.61	...	91.10	8.90	...
1870 . . .	80.71	4.59	...	9.68	5.02	85.30	14.70	...	90.39	9.61	...
Medie ann.	81.06	4.01	...	10.08	4.85	85.08	14.92	...	91.14	8.86	...

Segue *Tavola II bis.*

ANNI	PER 100 MATRIMONI									PER 100					
	tra Celibi e			tra Vedovi e			tra Divorziati e			Sposi			Spose		
	Nubili	Vedove	Divorziate	Nubili	Vedove	Divorziate	Nubili	Vedove	Divorziate	Celibi	Vedovi	Divorziati	Nubili	Vedove	Divorziate

GRECIA.

1865 . . .	85.54	3.84	...	7.14	3.48	89.38	10.62	...	92.68	7.32	...
1866 . . .	85.12	4.24	...	6.98	3.66	89.37	10.63	...	92.10	7.90	...
1867 . . .	87.20	3.80	...	6.01	2.99	91.00	9.00	...	93.21	6.79	...
1868 . . .	86.67	3.93	...	6.40	3.00	90.59	9.41	...	93.07	6.93	...
1869 . . .	84.82	4.48	...	7.26	3.44	89.30	10.70	...	92.08	7.92	...
1870 . . .	85.33	4.07	...	7.06	3.54	89.41	10.59	...	92.38	7.62	...
1871 . . .	85.69	3.27	...	6.94	4.10	88.96	11.04	...	92.63	7.37	...
1872 . . .	84.78	4.53	...	6.98	3.71	89.31	10.69	...	91.76	8.24	...
1873 . . .	86.26	3.77	...	6.63	3.34	90.03	9.97	...	92.89	7.11	...
1874 . . .	86.09	3.55	...	6.94	3.42	89.64	10.36	...	93.03	6.97	...
1875 . . .	85.59	4.08	...	6.59	3.74	89.67	10.33	...	92.19	7.81	...
1876 . . .	86.46	3.74	...	6.42	3.38	90.20	9.80	...	92.87	7.13	...
1877 . . .	86.74	3.91	...	6.37	2.98	90.66	9.34	...	93.11	6.89	...
1878 . . .	87.55	3.88	...	5.57	3.00	91.43	8.57	...	93.12	6.88	...
1879 . . .	86.75	3.84	...	6.68	2.73	90.59	9.41	...	93.43	6.57	...
1880 . . .	86.87	3.36	...	6.37	3.40	90.23	9.77	...	93.23	6.77	...
1881 . . .	85.02	4.30	...	7.28	3.40	89.32	10.68	...	92.30	7.70	...
1882 . . .	87.00	3.24	...	7.16	2.60	90.24	9.76	...	94.16	5.84	...
Medie ann.	86.09	3.87	...	6.72	3.32	89.96	10.04	...	92.81	7.19	...

ROMANIA.

1870 . . .	83.99	3.62	...	5.82	6.57	87.61	12.39	...	89.81	10.19	...
1871 . . .	84.53	3.25	...	5.62	6.60	87.78	12.22	...	90.15	9.85	...
1872 . . .	86.24	2.87	...	5.46	5.43	89.11	10.89	...	91.70	8.30	...
1873 . . .	85.12	3.02	...	6.46	5.40	88.14	11.86	...	91.58	8.42	...
1874 . . .	86.91	2.84	...	6.70	3.55	87.75	12.25	...	91.61	8.39	...
1875 . . .	84.04	3.02	...	6.69	6.25	87.06	12.94	...	90.73	9.27	...
1876 . . .	83.82	2.52	...	6.78	6.88	86.34	13.66	...	90.60	9.40	...
1877 . . .	82.46	2.70	...	7.44	7.40	85.16	14.84	...	89.90	10.10	...
1878 . . .	83.74	2.64	...	6.55	7.07	86.38	13.62	...	90.29	9.71	...
1879 . . .	86.27	2.46	...	5.48	5.79	88.73	11.27	...	91.75	8.25	...
1880 . . .	84.51	2.62	...	6.04	6.83	87.13	12.87	...	90.54	9.46	...
1881 . . .	84.65	2.66	...	6.21	6.48	87.31	12.69	...	90.86	9.14	...
1882 . . .	86.23	2.65	...	5.27	5.85	88.88	11.12	...	91.50	8.50	...
Medie ann.	84.76	2.81	...	6.14	6.29	87.57	12.43	...	90.90	9.10	...

Segue *Tavola II* bis.

ANNI	PER 100 MATRIMONI									PER 100					
	tra Celibi e			tra Vedovi e			tra Divorziati e			Sposi			Spose		
	Nubili	Vedove	Divorziate	Nubili	Vedove	Divorziate	Nubili	Vedove	Divorziate	Celibi	Vedovi	Divorziati	Nubili	Vedove	Divorziate

RUSSIA EUROPEA.

1867 . . .	75.78	4.59	...	10.13	9.50	80.37	19.63	...	85.91	14.09	...
1868 . . .	76.09	4.67	...	9.99	9.25	80.76	19.24	...	86.08	13.92	...
1869 . . .	76.80	4.65	...	10.20	8.35	81.46	18.54	...	87.00	13.00	...
1870 . . .	76.11	4.58	...	10.14	9.17	80.69	19.31	...	86.25	13.75	...
1871 . . .	76.56	4.35	...	9.93	9.16	80.91	19.09	...	86.49	13.51	...
1872 . . .	75.19	4.45	...	10.36	10.00	79.64	20.36	...	85.55	14.45	...
1873 . . .	76.84	4.54	...	9.49	9.13	81.39	18.61	...	86.33	13.67	...
1874 . . .	78.92	4.00	...	9.18	7.90	82.92	17.08	...	83.10	11.90	...
1875 . . .	79.39	4.05	...	8.98	7.58	83.44	16.56	...	83.87	11.63	...
1876 . . .	78.53	3.68	...	9.67	8.12	82.21	17.79	...	83.20	11.80	...
1877 . . .	77.00	3.50	...	10.65	8.85	80.50	19.50	...	87.65	12.35	...
1878 . . .	79.29	3.34	...	9.23	8.14	82.63	17.37	...	88.51	11.49	...
Medie ann.	77.21	4.21	...	9.81	8.77	81.42	18.58	...	87.02	12.98	...

FINLANDIA.

1869 . . .	67.87	7.86	...	17.09	7.18	75.73	24.27	...	84.96	15.04	...
1870 . . .	72.98	7.12	...	13.13	6.77	80.10	19.90	...	86.11	13.89	...
1871 . . .	76.61	6.27	...	11.95	5.77	82.88	17.12	...	87.97	12.03	...
1872 . . .	78.40	5.56	...	11.03	5.01	83.96	16.04	...	89.43	10.57	...
1873 . . .	80.26	5.45	...	10.27	4.02	85.70	14.30	...	90.53	9.47	...
1874 . . .	81.01	4.65	...	10.22	4.12	85.66	14.34	...	91.23	8.77	...
1875 . . .	80.75	5.03	...	10.39	3.83	85.78	14.22	...	91.13	8.87	...
1876 . . .	80.66	4.65	...	10.53	4.11	85.30	14.70	...	91.24	8.76	...
1877 . . .	81.36	4.75	...	10.37	3.52	86.11	13.89	...	91.73	8.27	...
1878 . . .	80.35	5.03	...	10.75	3.87	85.38	14.62	...	91.10	8.90	...
1879 . . .	80.96	4.78	...	10.69	3.57	85.73	14.27	...	91.65	8.35	...
1880 . . .	81.72	4.36	...	10.47	3.45	86.02	13.98	...	92.19	7.81	...
1881 . . .	80.52	4.83	...	10.88	3.77	85.35	14.65	...	91.40	8.60	...
1882 . . .	81.24	4.60	...	10.63	3.53	85.84	14.16	...	91.88	8.12	...
Medie ann.	78.76	5.39	...	11.33	4.52	84.15	15.85	...	90.09	9.91	...

Segue *Tavola II bis.*

ANNI	PER 100 MATRIMONI									PER 100					
	tra Celibi e			tra Vedovi e			tra Divorziati e			Sposi			Spose		
	Nubili	Vedove	Divorziate	Nubili	Vedove	Divorziate	Nubili	Vedove	Divorziate	Celibi	Vedovi	Divorziati	Nubili	Vedove	Divorziate

MASSACHUSETTS.

1870 . . .	79.48	4.74	...	9.84	5.94	84.22	15.78	...	89.32	10.68	...
1871 . . .	79.26	5.05	...	10.21	5.48	84.31	15.69	...	89.47	10.53	...
1872 . . .	79.75	5.31	...	9.50	5.44	85.06	14.94	...	89.25	10.75	...
1873 . . .	80.00	4.58	...	9.40	6.02	84.58	15.42	...	89.40	10.60	...
1874 . . .	79.14	4.82	...	10.16	5.88	83.96	16.04	...	89.30	10.70	...
1875 . . .	78.09	5.06	...	10.71	6.14	83.15	16.85	...	88.80	11.20	...
1876 . . .	77.04	5.34	...	11.13	6.49	82.38	17.62	...	88.16	11.84	...
1877 . . .	77.85	4.77	...	10.96	6.42	82.62	17.38	...	88.80	11.20	...
1878 . . .	77.72	4.84	...	11.09	6.35	82.56	17.44	...	88.82	11.18	...
1879 . . .	78.43	4.66	...	11.27	5.64	83.10	16.90	...	89.70	10.30	...
1880 . . .	80.03	4.51	...	9.90	5.56	84.54	15.46	...	89.93	10.07	...
1881 . . .	80.50	4.14	...	10.07	5.29	84.63	15.37	...	90.57	9.43	...
Medie ann.	79.04	4.80	...	10.30	5.86	83.84	16.16	...	89.34	10.66	...

VERMONT.

1873 . . .	74.12	3.93	...	13.64	8.31	78.05	21.95	...	87.76	12.24	...
1874 . . .	75.29	4.28	...	11.76	8.67	79.57	20.43	...	87.06	12.94	...
1875 . . .	74.93	4.73	...	13.05	7.29	79.66	20.34	...	87.98	12.02	...
1876 . . .	74.55	4.63	...	12.63	8.19	79.18	20.82	...	87.18	12.82	...
Medie ann.	74.73	4.39	...	12.77	8.11	79.12	20.88	...	87.50	12.50	...

CONNECTICUT a).

1879	85.73	14.27	...	90.15	9.85	...
1880	84.65	15.35	...	89.62	10.38	...
1881	84.15	15.85	...	90.01	9.99	...
1882	83.94	16.06	...	89.42	10.58	...
Medie ann.	84.58	15.42	...	89.78	10.22	...

a) Vedasi la nota c) a pagina cxvi.

Nella classificazione degli sposi per età, non sempre possiamo trovare le stesse divisioni per tutti gli Stati. A rendere possibili almeno alcune comparazioni sommarie, è necessario aggruppare le cifre in poche grandi categorie.

Notiamo, a scanso di equivoci, che colle parole « *sotto i 15 anni* » o « *fino ai 15 anni* » intendiamo riunire gli individui aventi, al massimo, l'età di 14 anni e 365 giorni; e che sotto la rubrica « *da 15 a 20 anni* » intendiamo comprendere coloro che hanno oltrepassato il 15° anno di vita, e sono arrivati, al massimo, a 19 anni e 365 giorni; e così di seguito pei gradi successivi. Per conseguenza, tutti coloro che hanno oltrepassato i 15 anni, e che seguitano a dirsi avere 15 anni perchè non hanno compiuto il 16°, vengono a trovarsi nel gruppo di età indicato « *da 15 a 20 anni* ». Similmente coloro che hanno meno di 21 anni, ma hanno compiuto il 20°, si trovano compresi nella categoria « *da 20 a 25* ». Chiariti così quali sono i limiti di età nei successivi gradi della scala, nei nostri confronti internazionali, conviene avvertire che, mentre la maggior parte delle statistiche estere procedono per divisioni eguali o riducibili alle nostre, le statistiche wurtemberghese, svizzera ed olandese dicendo « *fino a 15 anni* » intendono comprendere anche coloro che hanno superato 15 anni e sono entrati nel 16° fino ad avere 15 anni e 365 giorni. Relativamente a questi paesi veggansi le note apposte alle tavole rispettive.

Classificazione degli sposi per età.

(Cifre effettive).

I T A L I A a).

Tavola III.

ANNI	Totale	Sotto ai 20 anni	Dai 20 ai 25	Dai 25 ai 30	Dai 30 ai 35	Dai 35 ai 40	Dai 40 ai 45	Dai 45 ai 50	Dai 50 ai 55	Dai 55 ai 60	Dai 60 ai 65	Dai 65 ai 70	Dai 70 in su
------	--------	------------------	--------------	--------------	--------------	--------------	--------------	--------------	--------------	--------------	--------------	--------------	--------------

S P O S I .

1865	205 651	2 641	48 857	73 992	37 531	17 203	10 291	5 903	3 752	2 527	1 477	941	536
1866	120 752	1 320	26 667	42 704	23 993	10 895	6 475	3 581	2 058	1 462	859	478	260
1867	170 456	1 780	39 043	60 640	34 845	14 336	8 490	4 945	2 643	1 748	1 085	546	355
1868	182 743	1 997	40 111	66 976	36 508	15 145	9 216	5 566	2 948	1 964	1 271	680	361
1869	205 287	2 284	45 965	79 578	38 774	16 045	9 324	5 757	3 226	1 993	1 291	667	388
1870	188 986	2 097	43 922	70 303	35 438	15 855	8 584	5 540	3 053	1 838	1 272	664	420
1871	192 839	2 008	44 699	74 948	35 502	15 299	8 293	5 238	2 965	1 617	1 242	651	377
1872	200 726	2 123	48 608	77 031	36 277	15 731	8 497	5 234	3 201	1 737	1 244	630	413
1873	214 906	2 015	54 704	80 858	39 070	16 500	8 654	5 423	3 478	1 817	1 225	729	433
1874	207 997	1 943	52 761	76 466	38 248	16 181	8 882	5 410	3 691	1 861	1 355	757	442
1875	230 486	2 466	59 257	85 274	41 410	17 667	9 375	5 795	3 956	2 341	1 444	926	575
1876	225 453	2 451	59 186	81 720	40 287	17 788	9 471	5 767	3 834	2 304	1 307	861	477
1877	214 972	2 357	55 634	79 099	38 304	16 720	8 999	5 363	3 666	2 267	1 304	794	465
1878	199 885	2 220	52 026	73 951	34 484	16 080	8 402	4 793	3 345	2 196	1 212	711	465
1879	213 095	2 207	56 206	79 197	36 196	16 743	9 132	5 155	3 386	2 289	1 283	778	524
1880	196 738	1 684	52 675	72 429	32 516	15 979	8 381	4 962	3 246	2 151	1 317	705	493
1881	230 143	2 296	62 163	84 849	38 806	18 057	9 559	5 634	3 511	2 454	1 511	759	544
1882	224 041	2 595	60 450	80 976	38 735	17 563	9 465	5 498	3 559	2 354	1 567	793	486

ANNO	ANNO DI NASCITA														
	Totale degli sposi	1866, 1865	1864, 1863	1862, 1861	1860, 1859	1858, 1857	1856, 1855	1854, 1853	1852, 1848	1847, 1843	1842, 1838	1837, 1833	1832, 1828	1827, 1823	1822, 1818

1883 | 231 945 | 723 | 4 540 | 16 114 | 33 659 | 42 412 | 34 468 | 24 241 | 35 585 | 16 805 | 9 221 | 5 648 | 3 412 | 2 438 | 1 440 | 1 239

a) Sono esclusi il Veneto e Mantova per gli anni 1865 e 1866, la provincia di Roma per tutto il periodo 1815-71. Mancano poi le notizie per la provincia di Sassari riguardo al 1872, non conoscendosi la classificazione per età degli sposi per 1653 matrimoni che vi furono conclusi in quell'anno.

Segue ITALIA a).

Segue Tavola III.

A N N I	Totale	Sotto ai 15 anni	Dai 15 ai 20	Dai 20 ai 25	Dai 25 ai 30	Dai 30 ai 35	Dai 35 ai 40	Dai 40 ai 45	Dai 45 ai 50	Dai 50 ai 55	Dai 55 ai 60	Dai 60 ai 65	Dai 65 ai 70	Dai 70 in su.
---------	--------	---------------------	-----------------	-----------------	-----------------	-----------------	-----------------	-----------------	-----------------	-----------------	-----------------	-----------------	-----------------	------------------

S P O S E .

1865	205 651	1 076	34 456	89 788	43 044	17 347	8 486	5 432	2 998	1 576	832	429	156	81
1866	120 752	35	19 669	52 523	26 783	10 560	5 008	3 027	1 697	749	421	175	70	35
1867	170 456	67	26 233	76 177	38 675	14 733	6 667	3 947	2 089	926	523	278	110	31
1868	182 743	79	28 741	80 559	41 715	15 869	7 048	4 277	2 305	1 088	561	325	124	52
1869	205 287	36	34 406	89 840	46 864	17 220	7 841	4 419	2 485	1 067	645	334	91	39
1870	188 986	86	31 298	81 539	43 835	16 269	7 457	3 918	2 355	1 116	582	350	132	49
1871	192 839	61	31 517	85 052	44 276	16 430	7 199	3 874	2 309	1 099	546	324	117	35
1872	200 726	61	34 279	87 967	44 815	17 006	7 685	4 273	2 370	1 211	559	330	132	38
1873	214 906	79	34 637	95 979	48 505	18 505	8 020	4 232	2 441	1 383	600	349	123	53
1874	207 997	59	35 051	91 424	45 417	18 367	8 058	4 394	2 574	1 434	652	370	141	56
1875	230 486	72	39 829	100 337	49 970	20 355	9 109	4 927	2 863	1 601	788	412	170	53
1876	225 453	65	39 477	96 829	49 401	19 676	9 190	5 018	2 759	1 581	841	373	185	58
1877	214 972	90	37 451	92 491	47 113	18 701	8 769	4 798	2 653	1 535	784	362	164	61
1878	199 885	80	35 407	86 749	43 100	16 774	8 174	4 395	2 419	1 383	859	344	142	59
1879	213 096	...	36 494	94 190	45 320	17 930	8 783	4 766	2 672	1 460	843	420	158	60
1880	196 738	...	34 276	87 085	41 047	16 341	8 204	4 440	2 542	1 413	794	405	139	52
1881	230 143	...	39 425	102 342	48 648	18 993	9 430	5 175	2 901	1 593	916	471	191	58
1882	224 041	...	39 055	98 425	46 942	19 181	9 231	5 095	2 930	1 540	917	493	161	71

ANNO DI NASCITA

ANNO	ANNO DI NASCITA																
	Totale delle spose	Dopo il 1869	1869 — 1867	1866, 1865	1864, 1863	1862, 1861	1860, 1859	1858, 1857	1856, 1855	1854, 1853	1852 — 1848	1847 — 1843	1842 — 1838	1837 — 1833	1832 — 1828	1827 — 1823	Prima del 1823
1883 . .	b)231 861	15	3 964	15 336	33 846	44 545	38 863	27 530	18 744	11 989	17 236	8 923	4 940	2 883	1 474	924	649

a) Veggasi la nota a piè della pagina precedente.

b) Mancano 84 spose di cui non si poté constatare l'anno di nascita.

FRANCIA.

Segue Tavola III.

ANNI	Totale	Sotto	Dai	Dai	Dai	Dai	Dai	Dai	Dai
		ai 20 anni	20 ai 25	25 ai 30	30 ai 35	35 ai 40	40 ai 50	50 ai 60	60 in su

S P O S I .

1871	262 476	6 386	64 324	88 793	48 159	24 732	18 303	8 086	3 693
1872	352 754	7 965	87 576	122 997	64 449	32 331	23 171	10 086	4 179
1873	321 238	7 493	82 530	112 407	56 576	28 306	20 664	9 300	3 962
1874	303 113	6 508	72 228	112 187	53 435	26 328	19 435	9 020	3 972
1875	300 427	6 384	74 445	110 197	52 073	25 945	18 790	8 787	3 806
1876	291 393	7 611	72 785	105 360	49 871	24 360	18 494	8 851	3 761
1877	278 094	6 638	66 700	106 747	45 554	23 152	17 612	8 001	3 690
1878	279 580	6 507	68 027	111 175	43 607	22 125	16 725	7 958	3 456
1879	282 776	6 538	69 577	113 695	43 399	21 781	16 746	7 547	3 493
1880	279 046	6 925	69 597	110 936	43 342	21 525	16 363	7 295	3 063
1881	282 079	7 045	70 301	113 068	43 993	21 574	16 122	7 131	3 045
1882	281 060	6 901	69 469	112 244	44 855	21 451	16 125	7 118	2 897

S P O S E .

1871	262 476	51 570	99 120	55 254	26 208	14 337	10 978	5 009
1872	352 754	69 184	136 432	74 976	34 669	17 618	14 171	5 704
1873	321 238	63 307	125 497	67 193	30 801	15 994	12 608	5 838
1874	303 113	60 592	116 861	63 900	28 721	15 265	12 080	5 694
1875	300 427	62 046	116 145	62 064	28 306	14 535	11 957	5 374
1876	291 393	62 733	112 052	59 019	26 653	13 893	11 676	5 367
1877	278 094	60 818	106 703	57 314	24 526	13 026	10 717	4 990
1878	279 580	62 160	108 594	57 308	23 741	12 598	10 238	4 941
1879	282 776	63 519	111 807	56 995	23 360	12 399	9 929	4 767
1880	279 046	61 912	111 999	55 938	23 040	12 034	9 533	4 570
1881	282 079	62 970	114 951	54 444	23 761	12 078	9 376	4 499
1882	281 060	62 723	114 138	55 462	23 444	11 602	9 201	4 490

INGHILTERRA E GALLES.

Segue Tavola III.

A N N I	Totale a)	Sotto ai 18 anni	Dai 18 ai 20	Dai 20 ai 25	Dai 25 ai 30	Dai 30 ai 35	Dai 35 ai 40	Dai 40 ai 45	Dai 45 ai 50	Dai 50 ai 55	Dai 55 ai 60	Dai 60 ai 65	Dai 65 ai 70	Dai 70 in su
---------	--------------	---------------------	--------------	--------------	--------------	--------------	--------------	--------------	--------------	--------------	--------------	--------------	--------------	--------------

S P O S I .

1872	145 507	93	4 974	69 926	36 308	14 316	6 989	4 475	2 949	2 307	1 421	1 047	431	271
1873	150 131	100	5 460	73 344	36 465	14 412	7 088	4 583	3 065	2 399	1 442	1 050	444	279
1874	149 848	102	5 450	72 653	36 572	14 444	7 020	4 603	3 101	2 482	1 591	1 059	501	270
1875	153 461	109	5 348	74 156	37 500	14 683	7 595	4 785	3 210	2 561	1 578	1 131	528	277
1876	155 777	103	5 159	75 232	38 325	14 761	7 825	4 862	3 256	2 576	1 674	1 190	528	286
1877	152 395	89	5 042	74 017	37 622	14 216	7 653	4 716	3 108	2 429	1 598	1 111	512	282
1878	149 897	89	4 783	72 169	38 149	13 805	7 427	4 584	3 108	2 316	1 604	1 088	488	287
1879	145 388	75	4 381	69 327	37 718	13 566	7 300	4 443	3 059	2 130	1 464	1 137	495	293
1880	157 090	98	4 493	74 984	41 368	14 671	7 663	4 891	3 051	2 286	1 543	1 201	529	312
1881	164 974	103	4 743	77 875	44 022	15 850	7 961	5 070	3 166	2 417	1 622	1 266	538	341
1882	174 169	99	5 093	82 359	47 085	16 672	8 012	5 312	3 318	2 477	1 627	1 239	551	325

S P O S E .

1872	145 507	2 159	19 810	71 313	27 519	10 502	5 592	3 619	2 287	1 429	702	391	127	57
1873	150 131	2 322	21 219	73 538	27 563	10 888	5 759	3 777	2 335	1 464	702	402	121	41
1874	149 848	2 322	20 961	72 828	27 983	10 841	5 802	3 744	2 432	1 546	809	410	124	44
1875	153 461	2 161	20 573	75 169	28 884	10 984	6 247	4 006	2 448	1 527	811	443	164	46
1876	155 777	2 120	20 386	76 551	29 692	10 986	6 337	4 053	2 664	1 536	830	435	141	46
1877	152 395	2 051	19 821	75 270	29 191	10 823	6 077	3 784	2 469	1 490	798	412	154	55
1878	149 897	1 886	19 115	74 913	28 631	10 603	5 931	3 625	2 340	1 438	834	389	141	51
1879	145 388	1 839	18 109	73 139	28 071	9 902	5 713	3 677	2 291	1 302	752	416	143	34
1880	157 090	2 007	19 108	79 783	30 496	10 679	5 936	3 790	2 496	1 404	799	405	139	48
1881	164 974	2 093	20 350	83 055	32 495	11 574	6 001	3 903	2 539	1 465	801	491	149	58
1882	174 169	2 244	21 995	88 012	34 131	11 759	6 366	4 103	2 651	1 459	791	468	143	47

a) Le cifre non rappresentano che una parte del numero dei matrimoni contratti in ciascun anno, non conoscendosi la classificazione degli sposi per età riguardo a

55,760	matrimoni	contratti	nel	1872
55,484	»	»	»	1873
52,162	»	»	»	1874
47,751	»	»	»	1875
46,097	»	»	»	1876
41,948	»	»	»	1877
40,157	»	»	»	1878
36,694	»	»	»	1879
34,875	»	»	»	1880
32,316	»	»	»	1881
30,256	»	»	»	1882

SCOZIA.

Segue Tavola III.

A N N I	Totale	Sotto ai 20 anni	Dai 20 ai 25	Dai 25 ai 30	Dai 30 ai 35	Dai 35 ai 40	Dai 40 ai 45	Dai 45 ai 50	Dai 50 ai 55	Dai 55 ai 60	Dai 60 ai 65	Dai 65 ai 70	Dai 70 in su
---------	--------	---------------------	--------------	--------------	--------------	--------------	--------------	--------------	--------------	--------------	--------------	--------------	--------------

S P O S I a).

1870	23 833	638	9 019	7 339	3 019	1 498	940	558	355	233	135	56	43
1871	24 004	681	9 214	7 282	3 037	1 497	949	583	348	211	127	47	28
1872	25 621	809	9 905	7 656	3 233	1 601	1 001	600	386	213	130	55	32
1873	26 727	955	10 618	7 652	3 373	1 618	995	673	406	220	127	59	31
1874	26 373	919	10 506	7 478	3 387	1 656	952	594	428	217	150	50	36
1875	25 967	894	10 167	7 554	3 229	1 684	956	638	363	235	155	60	32
1876	26 570	859	10 613	7 592	3 236	1 755	986	602	428	251	155	60	33
1877	25 808	800	10 318	7 586	3 157	1 681	919	541	387	209	123	58	29
1878	24 353	736	9 682	7 260	2 870	1 549	900	554	371	216	135	55	25
1879	23 510	747	9 158	7 085	2 732	1 581	856	582	330	219	136	55	29
1880	24 501	685	9 535	7 391	3 023	1 631	953	536	357	201	113	45	31
1881	26 003	714	10 104	8 037	3 153	1 721	923	521	386	211	126	54	53

S P O S E b).

1870	23 825	3 033	10 689	5 901	2 030	1 135	532	310	111	52	24	5	3
1871	23 989	3 156	10 789	5 729	2 233	1 077	555	274	126	35	14	1	...
1872	25 619	3 367	11 586	6 110	2 259	1 105	674	308	137	48	20	4	1
1873	26 727	3 786	12 152	6 066	2 311	1 242	642	317	134	57	13	7	...
1874	26 375	3 666	12 009	5 964	2 293	1 234	690	325	130	41	18	2	3
1875	25 968	3 491	11 761	5 974	2 310	1 254	636	329	135	44	22	11	1
1876	26 572	3 660	12 090	6 103	2 223	1 221	711	339	134	63	21	4	3
1877	25 807	3 394	11 955	5 970	2 188	1 178	618	312	116	57	12	6	1
1878	24 355	3 185	11 370	5 578	1 977	1 158	596	292	127	51	12	8	1
1879	23 511	3 167	10 710	5 432	1 968	1 159	568	295	124	61	22	4	1
1880	24 499	3 251	11 377	5 595	1 961	1 144	615	322	138	57	29	7	3
1881	26 003	3 421	12 101	6 088	2 062	1 141	623	341	131	66	23	5	1

a) A completare il numero totale degli sposi se ne devono aggiungere:

per l'anno	1870 N.	21 di età ignota
»	1871 » 15	id.
»	1872 » 20	id.
»	1873 » 21	id.
»	1874 » 17	id.
»	1875 » 7	id.
»	1876 » 9	id.
»	1877 » 9	id.
»	1878 » 5	id.
»	1879 » 9	id.
»	1880 » 4	id.
»	1881 » 1	id.

b) A completare il numero totale delle spose se ne devono aggiungere:

per l'anno	1870 N.	29 di età ignota
»	1871 » 30	id.
»	1872 » 22	id.
»	1873 » 21	id.
»	1874 » 15	id.
»	1875 » 6	id.
»	1876 » 7	id.
»	1877 » 10	id.
»	1878 » 3	id.
»	1879 » 8	id.
»	1880 » 6	id.
»	1881 » 1	id.

I R L A N D A .

Segue Tavola III.

ANNI	Totale a)	Dai 15 ai 20 anni	Dai 20 ai 25	Dai 25 ai 30	Dai 30 ai 35	Dai 35 ai 40	Dai 40 ai 45	Dai 45 ai 50	Dai 50 ai 55	Dai 55 ai 60	Dai 60 ai 65	Dai 65 ai 70	Dai 70 in su
------	--------------	-------------------------	-----------------	-----------------	-----------------	-----------------	-----------------	-----------------	-----------------	-----------------	-----------------	-----------------	-----------------

S P O S I .

1870	9 985	196	2 839	3 405	1 772	724	480	176	202	76	74	24	17
1871	9 745	184	2 889	3 116	1 8 0	696	432	190	190	84	73	13	18
1872	8 635	221	2 517	2 709	1 645	653	401	178	149	66	60	17	19
1873	7 985	192	2 365	2 473	1 508	667	326	140	131	60	85	13	25
1874	7 415	201	2 083	2 288	1 402	627	345	162	136	74	61	18	18
1875	7 180	181	2 088	2 070	1 367	626	376	176	136	56	61	24	19
1876	8 009	232	2 348	2 343	1 614	654	376	141	132	59	62	26	22
1877	7 205	227	2 130	2 131	1 317	628	371	138	115	52	54	15	27
1878	6 883	210	2 154	1 996	1 242	585	326	113	119	49	51	19	19
1879	6 548	174	2 166	1 913	1 160	517	331	118	87	35	32	8	7
1880	5 202	142	1 717	1 488	851	420	273	120	102	27	43	11	8
1881	5 723	139	1 691	1 754	946	561	332	134	79	32	31	8	16
1882	5 643	146	1 826	1 702	962	407	305	112	85	36	35	10	17
1883	5 234	116	1 632	1 595	928	455	282	86	77	19	20	12	12

S P O S E .

1870	9 985	1 288	4 954	2 292	770	298	213	61	78	18	5	5	3
1871	9 743	1 343	4 726	2 278	764	274	182	65	65	20	18	6	2
1872	8 635	1 168	4 278	1 917	700	244	165	74	53	13	14	5	4
1873	8 005	1 086	4 026	1 766	609	205	156	65	47	15	19	6	5
1874	7 415	982	3 490	1 788	612	232	145	66	46	17	23	7	7
1875	7 180	937	3 476	1 606	607	255	154	60	43	20	16	2	4
1876	8 009	1 156	3 828	1 838	626	252	157	66	44	17	16	2	7
1877	7 205	1 054	3 403	1 657	584	243	139	45	40	12	19	5	4
1878	6 883	963	3 305	1 552	581	213	137	48	42	15	20	3	4
1879	6 548	942	3 309	1 371	519	203	118	35	24	8	11	5	3
1880	5 202	683	2 614	1 155	405	160	105	20	34	6	11	5	4
1881	5 723	725	2 744	1 405	465	172	129	25	30	7	13	5	3
1882	5 643	722	2 877	1 260	425	170	112	25	30	11	6	4	1
1883	5 234	633	2 649	1 183	450	155	89	27	20	6	14	3	5

a) Per l'Irlanda si conosce l'età degli sposi per una parte soltanto dei matrimoni. Infatti, come appare dalla tav. I, il numero totale dei matrimoni registrati per ciascun anno del quattordicennio è il seguente:

1870	28 667	1877	24 722
1871	28 960	1878	25 284
1872	26 943	1879	23 254
1873	25 730	1880	20 363
1874	24 481	1881	21 826
1875	24 037	1882	22 029
1876	26 388	1883	21 368

La statistica *ufficiale* dell'Irlanda distingue soltanto gli sposi che hanno raggiunto l'età maggiore (*of full age*), e gli sposi minorenni (*of minor age*). Gli altri dati particolareggiati sono dovuti ad una maggiore diligenza di taluni ministri del culto (cattolici o protestanti) e di taluni ufficiali dei *Register Offices*, che hanno cura di distinguere i matrimoni secondo lo stato civile e l'età degli sposi. In tal modo, per un certo numero di matrimoni, si possono avere maggiori notizie di quelle che la legge richiede.

P R U S S I A a).

Segue Tavola III.

A N N I	Totale	Sotto	Dai	Dai	Dai	Dai	Dai
		ai 20 anni	20 ai 30	30 ai 40	40 ai 50	50 ai 60	60 in su

S P O S I .

1871	195 974	1 722	121 566	51 663	14 442	5 180	1 401
1872	255 421	2 922	167 167	60 724	16 787	6 182	1 689
1873	252 872	3 770	166 048	58 589	16 147	6 505	1 813
1874	b) 244 621	3 625	164 796	53 561	14 810	6 136	1 693
1875	230 875	2 167	157 250	49 822	13 850	6 016	1 770
1876	221 727	c) 470	147 670	51 650	13 888	6 199	1 850
1877	210 357	439	141 261	47 687	13 325	5 747	1 898
1878	207 716	392	141 832	45 374	12 692	5 592	1 834
1879	206 752	296	141 911	44 927	12 506	5 343	1 769
1880	208 456	256	142 653	45 884	12 798	5 114	1 751
1881	209 586	242	143 029	46 582	12 661	5 168	1 904
1882	217 239	226	148 781	47 844	13 076	5 243	2 069
1883	220 748	156	151 823	48 591	12 930	5 249	1 999

S P O S E .

1871	195 974	17 388	134 975	33 167	8 527	1 664	253
1872	255 421	31 963	171 237	39 600	10 290	2 012	319
1873	252 872	33 512	168 250	38 242	10 399	2 176	293
1874	b) 244 621	31 936	164 505	36 109	9 588	2 203	280
1875	230 875	28 215	158 651	32 828	8 853	2 050	278
1876	221 727	21 026	154 664	34 368	9 110	2 252	307
1877	210 357	20 640	146 783	31 573	8 915	2 127	319
1878	207 716	19 962	146 877	29 936	8 519	2 115	307
1879	206 752	19 148	147 091	29 975	8 309	1 948	281
1880	208 456	18 292	149 627	30 208	8 173	1 867	289
1881	209 586	17 884	150 799	30 315	8 263	1 988	337
1882	217 239	18 432	156 587	31 194	8 628	2 033	365
1883	220 748	18 741	159 982	31 151	8 511	1 992	371

a) Il Ducato di Lauenburg comincia ad essere compreso col 1876; e con ciò si spiega la differenza delle cifre di questa tavola per gli anni anteriori al 1876 con quelle che relativamente ai matrimoni figurano in altre tavole.

b) Oltre ai 244,621 matrimoni qui indicati, ne furono conchiusi altri 152, pei quali non ci fu dato di conoscere l'età degli sposi.

c) La legge imperiale del 6 febbraio 1875 sullo stato civile fissò a 20 anni per gli uomini, l'età minima per poter contrarre matrimonio; vengono però accordate dispense a seconda delle circostanze. A quella disposizione si deve senza dubbio, la grande diminuzione nei matrimoni contratti da uomini di età inferiore ai 20 anni, che si manifesta a cominciare dall'anno 1876.

BAVIERA a).

Segue Tavola III.

A N N I	Totale	Sotto ai 20 anni	Dai 20 ai 25	Dai 25 ai 30	Dai 30 ai 40	Dai 40 ai 50	Dai 60 in su
S P O S I .							
1870	43 232	24	4 592	15 718	14 735	7 494	669
1871	40 707	25	4 540	14 727	14 057	6 749	609
1872	52 045	38	7 176	19 758	17 094	7 296	683
1873	48 924	72	7 888	17 647	16 042	6 689	586
1874	45 886	53	7 754	16 991	14 295	6 173	620
1875	45 014	93	8 482	16 613	13 566	5 668	592
1876	42 012	40	7 879	15 764	12 553	5 232	544
1877	39 369	31	7 705	14 833	11 445	4 847	508
1878	37 565	33	7 703	14 258	10 541	4 546	484
1879	35 066	75	7 702	12 984	9 761	4 111	433
1880	34 958	59	7 847	12 813	9 687	4 053	499
1881	35 538	24	7 387	13 223	10 308	2 888	1 705
1882	37 801	b) 236	b) 10 760	12 883	9 311	2 974	1 637
1883	35 985	262	10 213	12 339	8 950	2 705	1 516
S P O S E .							
1870	43 232	1 695	11 859	13 628	11 112	4 765	173
1871	40 707	1 525	12 059	12 667	10 154	4 175	127
1872	52 045	2 215	16 623	16 797	11 826	4 439	145
1873	48 924	2 452	16 132	15 156	10 848	4 197	139
1874	45 886	2 458	15 841	13 870	9 843	3 732	142
1875	45 014	2 576	16 029	13 599	9 364	3 328	118
1876	42 012	2 767	15 249	12 394	8 434	3 073	95
1877	39 369	2 709	14 414	11 587	7 702	2 858	99
1878	37 565	2 634	14 239	10 747	7 197	2 654	94
1879	35 066	2 802	13 241	9 981	6 523	2 443	76
1880	34 958	2 659	13 571	9 703	6 530	2 385	110
1881	35 538	2 207	13 735	10 329	6 782	1 876	609
1882	37 801	b) 4 173	15 120	9 721	6 238	1 994	555
1883	35 985	4 090	14 641	9 142	5 784	1 777	551

a) La statistica bavarese dice « dai 21 ai 25 anni, dai 26 ai 30 » ecc., ma intende comprendere nel primo gruppo quelli che hanno più di 19 anni e 365 giorni, e non sono entrati nell'anno ventisimosesto di vita, e analogamente per gli altri gruppi.

b) Il direttore della statistica bavarese non ha potuto darci alcuna spiegazione circa il forte aumento avvenuto dopo il 1881 nel numero degli sposi e delle spose di età giovanile; ha avvertito soltanto che l'aumento non è stato cagionato da alcuna modificazione delle leggi che regolano la conclusione dei matrimoni.

SASSONIA a).

Segue Tavola III.

ANNI	Totale	Sotto	Dai	Dai	Dai	Dai	Dai	Dai
		ai 25 anni	25 ai 30	30 ai 35	35 ai 40	40 ai 50	50 ai 60	60 in su

S POSI b).

1866	18 838	4 364	7 935	3 183	1 397	1 310	478	163
1867	22 077	4 956	9 729	3 683	1 513	1 480	547	169
1868	23 922	5 613	11 003	3 606	1 524	1 454	567	155
1869	23 729	5 990	10 406	3 714	1 491	1 388	582	158
1870	21 035	5 428	8 911	3 315	1 361	1 322	545	153

ANNI	Totale	Sotto	Dai	Dai	Dai	Dai	Dai	Dai	Dai	Dai
		ai 20 anni	20 ai 25	25 ai 30	30 ai 35	35 ai 40	40 ai 45	45 ai 50	50 ai 60	60 ai 70

1876	26 602	189	7 999	10 590	3 407	1 641	991	671	835	245	34
1877	24 918	208	7 559	10 086	3 174	1 483	840	566	687	262	53
1878	24 797	164	7 669	10 102	3 085	1 384	829	573	727	235	29
1879	25 228	190	7 731	10 413	3 150	1 394	827	574	731	192	26
1880	25 626	11	9 667	9 317	2 935	1 322	878	572	699	195	30
1881	25 879	6	9 793	9 355	3 002	1 332	878	590	675	226	22
1882	26 662	11	10 161	9 576	3 193	1 367	833	552	692	252	25
1883	27 367	5	10 499	9 719	3 299	1 421	865	590	706	234	29

ANNI	Totale	Sotto	Dai	Dai	Dai	Dai	Dai
		ai 20 anni	20 ai 25	25 ai 30	30 ai 40	40 ai 60	60 in su

S POSE c).

1866	18 838	1 440	8 281	5 254	2 868	850	137
1867	22 077	1 551	9 818	6 333	3 284	914	177
1868	23 922	1 659	10 803	7 034	3 271	937	218
1869	23 729	1 840	10 934	6 463	3 375	922	195
1870	21 035	1 650	9 730	5 799	2 851	820	185

- a) Dal 1871 al 1875 non si fece la classificazione degli sposi per età.
 b) A completare il numero totale degli *sposi* se ne devono aggiungere:
- | per l'anno | 1866 | N° 58 di età ignota |
|------------|------|---------------------|
| » | 1868 | » 17 » » |
| » | 1869 | » 49 » » |
| » | 1876 | » 4 » » |
| » | 1877 | » 1 » » |
| » | 1879 | » 2 » » |
| » | 1881 | » 2 » » |
- c) A completare il numero totale delle *spose* se ne devono aggiungere:
- | per l'anno | 1866 | N° 58 di età ignota |
|------------|------|---------------------|
| » | 1868 | » 17 » » |
| » | 1869 | » 49 » » |
| » | 1876 | » 13 » » |
| » | 1877 | » 1 » » |
| » | 1879 | » 2 » » |
| » | 1881 | » 1 » » |

Segue SASSONIA a).

Segue Tavola III.

ANNI	Totale	Sotto ai 20 anni	Dai									
			20 ai 25	25 ai 30	30 ai 35	35 ai 40	40 ai 45	45 ai 50	50 ai 60	60 ai 70	70 in su	
1876	26 593	3 552	10 158	7 376	2 721	1 191	774	458	306	52	5	
1877	24 918	3 469	9 767	6 839	2 326	1 123	636	419	288	48	3	
1878	24 797	3 303	9 810	7 017	2 213	1 080	654	382	295	41	2	
1879	25 228	3 260	10 204	7 082	2 285	1 068	619	387	272	47	4	
1880	25 626	2 127	12 793	6 184	2 158	1 035	649	370	269	39	2	
1881	25 880	2 080	13 181	6 079	2 162	1 100	608	371	263	35	1	
1882	26 662	2 158	13 560	6 341	2 209	1 051	625	385	281	49	3	
1883	27 367	2 268	13 715	6 676	2 234	1 061	701	382	288	40	2	

TURINGIA.

ANNI	Totale	Sotto ai 20 anni	Dai									
			20 ai 25	25 ai 30	30 ai 35	35 ai 40	40 ai 45	45 ai 50	50 ai 55	55 ai 60	60 ai 70	70 in su

S P O S I .

1877 b)	6 131	15	2 036	2 374	825	368	211	131	85	53	32	1
1878	7 545	27	2 573	2 857	1 031	420	257	154	114	67	42	3
1879	7 780	10	2 716	3 016	1 013	454	228	144	97	67	34	1
1880	7 663	9	2 809	2 905	961	411	222	149	96	59	38	4
1881	7 763	16	2 735	2 961	1 029	428	265	142	94	48	39	6
1882	7 697	14	2 681	2 974	997	427	241	164	97	50	49	3

S P O S E .

1877 b)	6 131	753	2 915	1 528	476	216	120	75	35	8	5	..
1878	7 545	930	3 607	1 807	623	290	164	73	34	10	7	..
1879	7 780	839	3 807	1 918	604	272	152	76	38	8	6	..
1880	7 663	867	3 905	1 779	572	242	134	97	41	18	7	1
1881	7 773	829	3 931	1 851	617	263	140	81	35	12	3	1
1882	7 697	855	3 828	1 901	591	252	137	84	30	12	7	..

a) Veggansi le note alla pagina precedente.

b) Nelle cifre del 1877 non è compreso il ducato di Sassonia-Meiningen.

WÜRTTEMBERG a).

Segue Tavola III.

A N N I	Totale	Sotto ai 25 anni	Dai 25 ai 30	Dai 30 ai 35	Dai 35 ai 40	Dai 40 ai 45	Dai 45 ai 50	Dai 50 ai 55	Dai 55 ai 60	Dai 60 ai 70	Dai 70 in su
---------	--------	------------------------	-----------------	-----------------	-----------------	-----------------	-----------------	-----------------	-----------------	-----------------	-----------------

S P O S I b).

1871	20 760	1 638	8 049	5 055	2 282	1 460	930	629	364	324	29
1872	19 513	1 964	8 699	4 748	1 748	938	605	354	220	214	23
1873	18 216	2 538	7 754	4 110	1 615	823	515	372	241	222	26
1874	16 755	2 377	7 201	3 732	1 511	735	471	299	188	224	17
1875	16 417	2 244	7 098	3 366	1 626	841	477	320	209	200	26
1876	15 321	1 929	6 751	3 268	1 500	699	454	309	212	175	24
1877	14 387	2 432	6 182	2 802	1 334	638	380	241	203	157	18
1878	13 364	2 399	5 654	2 487	1 229	622	327	252	229	155	10.
1879	12 735	2 258	5 513	2 355	1 128	585	327	249	190	119	11
1880	13 058	2 462	5 399	2 446	1 197	643	328	246	169	152	16
1881	12 294	2 152	5 087	2 496	1 096	602	331	205	146	165	14
1882	12 523	2 239	5 181	2 483	1 089	642	361	245	145	114	24

A N N I	Totale	Sotto ai 20 anni	Dai 20 ai 25	Dai 25 ai 30	Dai 30 ai 35	Dai 35 ai 40	Dai 40 ai 45	Dai 45 ai 50	Dai 50 ai 55	Dai 55 ai 60	Dai 60 ai 70	Dai 70 in su
---------	--------	------------------------	-----------------	-----------------	-----------------	-----------------	-----------------	-----------------	-----------------	-----------------	-----------------	-----------------

S P O S E b).

1871	20 760	414	5 549	7 036	3 729	1 920	1 094	607	272	94	45	...
1872	19 513	540	6 371	6 738	3 234	1 386	662	358	140	56	28	...
1873	18 216	554	6 364	6 102	2 754	1 255	635	337	136	48	26	5
1874	16 755	598	5 996	5 650	2 387	1 115	504	300	135	52	18	...
1875	16 417	631	5 746	5 475	2 418	1 112	523	302	129	48	31	2
1876	15 321	611	5 236	5 105	2 231	1 064	554	302	129	54	34	1
1877	14 387	822	5 306	4 545	1 902	926	462	259	104	43	16	2
1878	13 364	826	5 066	4 096	1 614	902	453	235	119	43	9	1
1879	12 735	786	4 955	3 769	1 600	817	436	216	104	35	17	...
1880	13 058	683	5 340	3 664	1 681	847	452	236	92	50	11	2
1881	12 294	626	4 924	3 621	1 562	749	434	218	105	34	19	2
1882	12 523	625	5 149	3 588	1 602	762	427	238	85	30	17	...

a) Per il Württemberg troviamo adottata una classificazione in apparenza differente da quella usata in Italia, e nella maggior parte degli Stati Europei, ma in sostanza uguale. Infatti, sebbene i gruppi di età portino le indicazioni dai 20 ai 24 anni, dai 25 ai 29, dai 30 ai 34, ecc., è inteso che gli sposi di ciascun gruppo, hanno rispettivamente un'età compresa tra i 20 anni compiuti e i 24 e 365 giorni; oppure, nel secondo periodo, tra i 25 compiuti ed i 29 e 365 giorni; e così di seguito per tutti i gruppi di età indicati nelle tavole. Solamente per rendere uniforme l'intestazione delle tavole ci siamo permessi di mutare le indicazioni della statistica ufficiale wurtemberghese, perchè appunto le diverse rubriche presentavano un fatto identico.

b) Per completare il numero degli sposi e delle spose se ne devono aggiungere per l'anno 1872 n° 3 di età ignota, e per il 1875 n° 4.

BADEN.

Segue *Tavola III.*

A N N I	Totale	Sotto ai 20 anni	Dai 20 ai 25	Dai 25 ai 30	Dai 30 ai 35	Dai 35 ai 40	Dai 40 ai 45	Dai 45 ai 50	Dai 50 ai 55	Dai 55 ai 60	Dai 60 ai 70	70 anni e più
---------	--------	------------------------	-----------------	-----------------	-----------------	-----------------	-----------------	-----------------	-----------------	-----------------	-----------------	---------------------

S P O S I a).

1866	11 256	6	1 176	4 967	2 339	1 209	694	396	202	135	113	19
1867	11 627	2	1 355	5 384	2 372	1 095	597	374	189	130	123	6
1868	12 305	4	1 549	5 833	2 437	1 037	607	349	206	146	126	11
1869	13 500	1	1 741	6 302	2 710	1 177	681	383	223	150	117	15
1870	10 584	1	1 468	4 456	2 214	1 048	581	348	219	115	123	11
1871	13 232	5	1 971	5 780	2 726	1 183	679	391	236	129	117	15
1872	14 599	2	2 486	6 351	3 007	1 136	673	389	250	149	139	17
1873	13 459	4	2 612	5 580	2 634	1 134	606	387	241	147	105	9
1874	13 018	3	2 507	5 494	2 554	1 067	546	352	229	131	117	18
1875	12 797	7	2 474	5 311	2 381	1 130	622	341	264	144	106	17
1876	12 320	3	1 995	5 242	2 461	1 164	554	387	224	151	120	19
1877	11 400	3	1 884	4 934	2 263	1 045	518	286	196	151	101	19
1878	10 861	3	1 868	4 650	2 118	957	540	289	192	130	104	10
1879	10 469	...	1 854	4 626	1 923	904	508	273	156	113	100	12
1880	10 070	9	1 852	4 308	1 859	871	477	290	175	108	94	27
1881	10 028	1	1 791	4 228	2 047	813	508	253	162	107	103	15

S P O S E b).

1866	11 217	500	3 967	3 632	1 539	791	415	242	76	41	14	...
1867	11 621	569	4 378	3 756	1 553	686	387	190	62	31	8	1
1868	12 278	525	4 644	4 078	1 640	711	375	204	64	25	11	1
1869	13 452	598	5 034	4 448	1 762	854	449	199	71	27	10	...
1870	10 582	540	3 893	3 288	1 493	720	370	178	78	18	3	1
1871	13 232	604	4 952	4 118	1 849	883	445	231	106	31	13	...
1872	14 599	693	5 830	4 396	1 948	854	473	264	102	30	9	...
1873	13 459	817	5 456	3 760	1 789	841	426	230	95	29	16	...
1874	13 018	798	5 405	3 718	1 646	741	370	210	96	21	13	...
1875	12 797	831	5 144	3 664	1 625	757	409	223	100	30	12	2
1876	12 320	664	4 792	3 641	1 605	857	384	230	96	30	19	2
1877	11 400	661	4 548	3 379	1 441	730	364	181	67	13	16	...
1878	10 861	678	4 524	3 098	1 248	674	352	176	71	28	12	...
1879	10 469	595	4 561	2 928	1 186	579	332	172	72	30	12	2
1880	10 070	548	4 522	2 727	1 133	568	310	158	62	25	16	1
1881	10 028	574	4 455	2 796	1 143	516	301	131	76	23	12	1

a) Per completare il numero degli sposi se ne devono aggiungere:

per l'anno 1866 N.	50 di età ignota
» 1867 »	50 »
» 1868 »	73 »
» 1869 »	111 »
» 1870 »	23 »
» 1871 »	2 »
» 1874 »	2 »

b) Per completare il numero delle spose se ne devono aggiungere:

per l'anno 1866 N.	89 di età ignota
» 1867 »	56 »
» 1868 »	100 »
» 1869 »	159 »
» 1870 »	25 »
» 1871 »	2 »
» 1874 »	2 »

ALSAZIA-LORENA.

Segue Tavola III.

A N N I	Totale	Sotto ai 20 anni	Dai 20 ai 30	Dai 30 ai 40	Dai 40 ai 50	Dai 50 ai 60	Dai 60 in su
---------	--------	---------------------	-----------------	-----------------	-----------------	-----------------	-----------------

S P O S I *b*).

1872	15 707	48	9 443	4 645	1 038	394	139
1873	13 114	28	7 620	4 098	897	341	130
1874	12 517	39	7 272	3 937	821	335	113
1875	11 531	43	6 562	3 675	816	307	128
1876	11 081	25	6 160	3 584	879	321	112
1877-79 <i>a</i>)	29 881
1880	9 826	21	6 005	2 746	709	245	100
1881	10 051	29	6 389	2 610	687	250	86

S P O S E *c*).

1872	15 708	1 070	10 793	2 978	693	160	14
1873	13 113	995	8 904	2 463	580	148	23
1874	12 510	1 026	8 403	2 400	509	142	30
1875	11 531	972	7 717	2 183	520	117	22
1876	11 082	1 003	7 338	2 033	538	155	15
1877-79 <i>a</i>)	29 881
1880	9 826	802	6 876	1 625	432	75	16
1881	10 051	859	7 188	1 495	392	97	20

AUSTRIA CISLEITANA.

A N N I	Totale	Sotto ai 24 anni	Dai 24 ai 30	Dai 30 ai 40	Dai 40 ai 50	Dai 50 ai 60	Dai 60 in su
---------	--------	---------------------	-----------------	-----------------	-----------------	-----------------	-----------------

S P O S I.

1870	199 083	33 597	84 639	51 824	17 886	8 001	3 136
1871	194 591	37 167	82 461	47 881	16 134	7 902	3 046
1872	192 406	38 989	79 552	46 753	16 273	7 849	2 990
1873	194 815	39 126	77 569	48 429	18 131	8 409	3 151
1874	189 017	38 348	76 661	45 268	16 887	8 630	3 223
1875	180 349	37 339	73 442	42 607	15 554	8 096	3 261
1876	176 148	37 789	72 563	40 383	14 778	7 543	3 092
1877	161 337	35 126	66 322	36 376	13 678	6 915	2 920
1878	164 233	34 902	69 183	36 100	14 046	7 185	2 817
1879	169 088	37 293	71 773	36 542	13 686	6 884	2 910
1880	167 200	38 440	70 042	35 739	13 468	6 625	2 886
1881	176 983	41 376	74 213	37 541	14 064	6 754	3 035
1882	183 378	41 490	77 269	39 334	14 944	7 024	3 317
1883	176 016	34 997	77 645	38 790	14 541	6 870	3 173

a) Si veda la nota *a*) a pag. CVIII.

b) A completare il numero totale degli sposi se ne devono aggiungere:

per l'anno 1872 N. 12 di età ignota
» 1873 » 9 »
» 1874 » 3 »
» 1875 » 5 »
» 1876 » 1 »

c) A completare il numero totale delle spose se ne devono aggiungere:

per l'anno 1872 N. 11 di età ignota
» 1873 » 10 »
» 1874 » 10 »
» 1875 » 5 »

Segue AUSTRIA CISLEITANA.

Segue Tavola III.

A N N I	Totale	Sotto ai 20 anni	Dai 20 ai 24	Dai 24 ai 30	Dai 30 ai 40	Dai 40 ai 50	Dai 50 in su
---------	--------	---------------------	-----------------	-----------------	-----------------	-----------------	-----------------

S P O S E .

1870	199 083	32 012	50 241	62 915	38 156	12 499	3 260
1871	194 591	32 469	52 600	59 344	35 298	11 558	3 322
1872	192 406	32 835	54 017	56 566	34 430	11 307	3 251
1873	194 815	33 325	55 410	55 276	35 476	11 873	3 455
1874	189 017	33 431	52 871	53 035	34 471	11 812	3 397
1875	180 349	32 875	50 053	50 958	32 153	10 904	3 406
1876	176 148	34 876	48 669	48 846	29 816	10 603	3 338
1877	161 337	32 286	45 040	44 753	26 848	9 410	3 000
1878	164 233	31 662	46 644	46 362	26 838	9 705	3 022
1879	169 088	31 562	50 317	47 881	26 651	9 787	2 890
1880	167 200	30 856	51 231	47 214	25 726	9 334	2 839
1881	176 983	32 752	54 542	49 894	27 194	9 618	2 983
1882	183 378	34 174	55 436	52 357	27 964	10 290	3 157
1883	176 016	31 146	52 701	51 929	27 235	10 002	3 003

UNGHERIA.

A N N I	Totale	24 anni e meno	Dai 24 ai 30	Dai 30 ai 40	Dai 40 ai 50	Dai 50 ai 60	60 anni e più
---------	--------	-------------------	-----------------	-----------------	-----------------	-----------------	------------------

S P O S I .

1876	135 011	42 198	59 901	18 418	8 849	4 337	1 308
1877	125 064	39 533	57 267	15 412	7 777	3 800	1 275
1878	129 346	40 580	58 845	16 507	8 058	4 022	1 334
1879	140 267	45 921	64 264	16 637	7 977	4 144	1 324
1880	124 860	39 322	57 286	15 784	7 501	3 670	1 297
1881	137 025	43 908	62 863	16 869	8 181	3 809	1 395
1882	141 944	44 712	66 359	17 499	8 026	3 884	1 464

Segue UNGHERIA.

Segue Tavola III.

ANNI	Totale	20 anni e meno	Dai 20 ai 24	Dai 24 ai 30	Dai 30 ai 40	Dai 40 ai 50	50 anni e più
S P O S E .							
1876	135 011	45 748	45 898	22 902	12 452	6 058	1 953
1877	125 064	45 561	42 045	20 150	10 114	5 136	2 058
1878	129 346	46 814	43 776	20 540	10 745	5 328	2 143
1879	140 267	51 568	48 542	21 700	15 974	5 431	2 052
1880	124 860	44 878	43 199	19 853	9 859	5 085	1 986
1881	137 025	49 762	47 119	21 929	10 672	5 547	1 996
1882	141 944	52 086	48 913	22 620	10 780	5 516	2 029

CROAZIA E SLAVONIA a).

ANNI	Totale	Fino a 24 anni	Dai 24 ai 30	Dai 30 ai 40	Dai 40 ai 50	Dai 50 ai 60	60 anni e più
S P O S I .							
1874	19 089	6 848	4 973	3 968	2 056	952	292
1875	21 651	9 524	5 297	3 715	1 888	944	283
1876	19 294	8 724	4 596	3 264	1 627	846	237
1877	18 315	8 494	4 465	2 957	1 506	706	187
1878	17 671	8 915	3 955	2 619	1 344	666	172
1879	21 919	10 981	5 432	2 936	1 567	790	213
1880	19 266	9 624	4 760	2 614	1 422	655	191
1881	20 523	10 704	5 051	2 537	1 340	691	200
1882	21 678	11 517	5 396	2 414	1 448	683	220

ANNI	Totale	Fino a 20 anni	Dai 20 ai 24	Dai 24 ai 30	Dai 30 ai 40	Dai 40 ai 50	50 anni e più
S P O S E .							
1874	19 089	6 746	4 057	3 484	2 937	1 396	469
1875	21 651	9 106	4 864	3 260	2 682	1 286	453
1876	19 294	8 338	4 303	2 821	2 304	1 119	409
1877	18 315	7 872	4 455	2 668	1 970	981	369
1878	17 671	9 035	4 178	1 870	1 563	770	255
1879	21 919	10 967	5 641	2 381	1 736	864	330
1880	19 266	9 397	4 968	2 165	1 598	860	278
1881	20 523	10 775	4 938	2 122	1 502	848	338
1882	21 678	11 634	5 247	2 185	1 381	904	327

a) Si veggia la nota c) pag. xcvi, per quanto riguarda la città ed il territorio di Fiume.

SVIZZERA a).

Segue Tavola III.

ANNI	Totale b)	Sotto ai 19 anni	Dai 19 ai 21	Dai 21 ai 26	Dai 26 ai 31	Dai 31 ai 36	Dai 36 ai 41	Dai 41 ai 46	Dai 46 ai 51	Dai 51 ai 61	Dai 61 in su
------	-----------	------------------	--------------	--------------	--------------	--------------	--------------	--------------	--------------	--------------	--------------

S POSI .

1873	20 578	37	417	5 418	6 262	3 696	1 965	1 145	683	671	284
1874	22 559	51	430	5 818	6 476	4 050	2 188	1 377	889	937	343
1875	24 176	73	527	6 356	6 902	4 492	2 242	1 403	878	947	356
1876	22 376	70	653	6 294	6 330	3 792	1 964	1 264	804	851	354

S POSE .

1873	20 570	467	1 828	7 753	5 119	2 658	1 326	749	395	222	53
1874	22 561	564	1 914	8 104	5 314	3 034	1 671	1 012	544	343	61
1875	24 357	740	2 108	8 911	5 761	3 100	1 707	1 032	588	367	43
1876	22 376	935	2 393	8 095	5 020	2 684	1 475	876	539	317	42

ANNI	Totale	Sotto ai 20 anni	Dai 20 ai 25	Dai 25 ai 30	Dai 30 ai 35	Dai 35 ai 40	Dai 40 ai 45	Dai 45 ai 50	Dai 50 ai 55	Dai 55 ai 60	Dai 60 ai 65	Dai 65 ai 70	Dai 70 ai 75	Dai 75 agli 80	Dagli 80 in su
------	--------	------------------	--------------	--------------	--------------	--------------	--------------	--------------	--------------	--------------	--------------	--------------	--------------	----------------	----------------

S POSI .

1876	22 376	265	5 166	6 816	4 320	2 240	1 332	888	579	362	257	101	40	9	1
1877	21 871	277	5 202	6 849	3 905	2 184	1 299	804	569	375	227	114	51	11	4
1878	20 590	257	5 115	6 422	3 599	2 087	1 167	768	499	339	174	107	46	8	2
1879	19 450	234	4 901	6 195	3 298	1 919	1 097	699	442	314	200	100	38	11	2
1880	19 413	289	5 052	6 128	3 339	1 759	1 070	658	467	324	190	96	33	8	..
1881	19 425	236	5 009	6 034	3 328	1 879	1 146	661	469	307	206	108	33	7	2
1882	19 414	248	5 177	6 199	3 304	1 725	1 078	630	449	274	191	101	28	8	2
1883	19 696	257	5 342	6 180	3 370	1 709	1 105	636	463	319	194	75	31	14	1

a) Spieghiamo il significato della classificazione adottata dalla Svizzera per i matrimoni distinti secondo l'età degli sposi, nel quadriennio 1873-1876. Colle indicazioni « sotto ai 19 anni, » « dai 19 ai 21, » « dai 21 ai 26, » ecc. s'intende che gli sposi del primo gruppo hanno un'età che non supera i 18 anni e 365 giorni, che quelli del secondo hanno un'età fra i 19 anni compiuti ed i 20 anni e 365 giorni; quelli del terzo, un'età che non è inferiore ai 21 anni compiuti, nè superiore ai 25 anni e 365 giorni, e così di seguito per i gradi successivi.

Cominciando dal 1876, la Svizzera ha adottato un nuovo sistema di aggruppamento nella classificazione degli sposi secondo l'età, cioè quello usato negli altri paesi. Così colla espressione: dai 20 ai 24 anni, per es., si intende di indicare gli sposi che hanno dai 20 anni compiuti fino a 24 e 365 giorni. Allo scopo peraltro di istituire confronti cogli anni precedenti, nei quali era seguito un metodo diverso, la Direzione della statistica federale ha aggruppato i dati del 1876 oltre che col nuovo, anche col vecchio metodo, come vedesi nella prima delle due tavole relative alla Svizzera. Noi però per mantenere l'uniformità abbiamo sostituito la intestazione usata negli altri paesi.

b) Il vero numero totale dei matrimoni del 1873 fu di 20,649, nel 1874 di 22,655, e nel 1875 di 24,629. Le differenze fra queste cifre e quelle segnate nella colonna del *Totale* dipendono dal fatto che nella tavola presente si fa il totale dei soli matrimoni per i quali fu conosciuta l'età degli sposi.

Segue SVIZZERA.

Segue Tavola III.

ANNI	Totale	Sotto ai 20 anni	S P O S E .										Dagli 80 in su		
			Dai 20 ai 25	Dai 25 ai 30	Dai 30 ai 35	Dai 35 ai 40	Dai 40 ai 45	Dai 45 ai 50	Dai 50 ai 55	Dai 55 ai 60	Dai 60 ai 65	Dai 65 ai 70		Dai 70 ai 75	Dai 75 agli 80
1876	22 376	1 926	7 945	5 775	3 085	1 660	937	599	271	101	35	18	4
1877	21 871	1 952	7 961	5 536	2 754	1 643	971	582	286	123	43	17	3
1878	20 590	1 852	7 723	5 189	2 520	1 522	843	515	229	135	38	17	4	3	..
1879	19 450	1 758	7 543	4 881	2 271	1 293	821	445	263	103	51	15	5	1	..
1880	19 418	1 762	7 825	4 620	2 208	1 329	812	455	242	97	47	13	3
1881	19 425	1 649	7 823	4 741	2 315	1 233	785	454	249	92	57	21	5	1	..
1882	19 414	1 687	7 932	4 825	2 205	1 222	733	449	207	96	45	10	2	1	..
1883	19 696	1 679	8 132	4 943	2 161	1 175	774	461	216	97	38	13	7

BELGIO.

ANNI	Totale	Sotto ai 20 anni	S P O S I .										Dagli 80 in su		
			Dai 20 ai 25	Dai 25 ai 30	Dai 30 ai 35	Dai 35 ai 40	Dai 40 ai 45	Dai 45 ai 50	Dai 50 ai 55	Dai 55 ai 60	Dai 60 ai 65	Dai 65 ai 70		Dai 70 ai 75	Dai 75 agli 80
1872	40 084	297	7 450	13 158	8 761	4 677	2 417	1 487	846	482	275	168	49	14	3
1873	40 598	390	8 279	13 646	8 353	4 245	2 423	1 407	898	465	271	143	64	12	2
1874	40 328	356	8 455	13 560	8 427	4 212	2 273	1 283	810	474	265	140	55	16	2
1875	39 050	420	8 220	13 026	8 014	4 171	2 209	1 302	769	465	263	120	52	17	2
1876	38 228	271	8 071	13 261	7 597	3 979	2 112	1 205	820	457	244	143	53	11	4
1877	36 964	462	7 719	13 107	6 859	3 815	2 107	1 227	778	436	242	138	56	13	5
1878	36 669	364	7 979	13 049	6 707	3 801	2 018	1 163	737	426	234	133	44	12	2
1879	37 421	307	8 380	13 450	6 660	3 705	2 042	1 178	783	488	229	131	55	12	1
1880	38 926	296	9 142	13 835	6 739	3 864	2 091	1 220	796	488	240	149	49	15	2
1881	39 487	420	9 346	13 779	7 045	3 803	2 149	1 234	718	499	267	137	56	20	5
1882	39 214	425	9 233	14 147	7 119	3 509	2 063	1 178	661	442	250	116	50	19	2

S P O S E .

1872	40 084	2 249	13 361	11 238	6 254	3 197	1 701	1 078	539	252	140	52	18	5	...
1873	40 598	2 446	14 008	11 035	6 228	3 036	1 735	1 094	554	235	144	53	24	5	1
1874	40 328	2 432	14 019	11 221	6 087	2 975	1 587	1 024	565	203	136	52	20	3	4
1875	39 050	2 525	13 483	10 681	5 799	2 990	1 655	973	539	237	103	52	11	2	...
1876	38 228	2 556	13 032	10 686	5 525	3 081	1 545	901	500	211	115	54	17	3	2
1877	36 964	2 457	12 782	10 580	4 974	2 883	1 499	857	487	254	109	59	19	1	3
1878	36 6 9	2 434	13 095	10 511	4 740	2 614	1 541	836	471	213	126	62	23	2	1
1879	37 421	2 410	13 886	10 363	4 797	2 606	1 484	887	493	275	130	61	23	3	3
1880	38 926	2 478	14 882	10 534	4 968	2 623	1 506	928	501	301	124	55	18	7	1
1881	39 487	2 636	14 898	10 796	5 119	2 620	1 577	869	463	283	128	70	24	3	1
1882	39 214	2 689	15 112	10 637	5 095	2 456	1 452	877	437	243	114	61	29	7	5

O L A N D A a).

Segue Tavola III.

ANNI	Totale	Sotto ai 21 anni	Dai 21 ai 25	Dai 25 ai 30	Dai 30 ai 35	Dai 35 ai 40	Dai 40 ai 45	Dai 45 ai 50	Dai 50 ai 55	Dai 55 ai 60	Dai 60 ai 65	Dai 65 ai 70	Dai 70 in su
------	--------	---------------------	--------------	--------------	--------------	--------------	--------------	--------------	--------------	--------------	--------------	--------------	--------------

S P O S I .

1871	28 991	583	5 681	10 014	5 795	2 831	1 654	1 025	662	401	196	107	42
1872	30 189	638	6 261	10 167	5 968	2 987	1 690	1 100	663	403	180	84	48
1873	31 671	676	7 447	10 388	5 963	3 004	1 694	1 085	709	373	200	91	41
1874	31 353	711	7 576	10 065	5 934	2 893	1 596	1 106	700	430	223	94	25
1875	31 553	778	7 703	10 145	5 813	2 946	1 640	1 040	692	454	199	103	40
1876	31 699	797	7 622	10 493	5 824	2 855	1 624	968	719	414	220	112	51
1877	31 470	839	7 571	10 952	5 210	2 796	1 594	1 012	686	453	217	97	43
1878 b)	30 709	833	7 390	10 821	4 967	2 750	1 599	930	633	418	209	124	35
1879	30 655	846	7 949	10 474	4 855	2 675	1 541	914	616	390	232	124	39
1880	30 349	838	7 746	10 435	4 744	2 618	1 644	925	594	400	226	133	43
1881	29 849	886	7 842	10 181	4 820	2 448	1 478	847	591	375	216	117	48
1882 b)	29 570	1 001	7 739	9 888	4 844	2 321	1 517	903	542	389	260	106	60

S P O S E .

1871	28 991	2 715	8 173	9 046	4 426	2 186	1 150	716	340	157	61	18	3
1872	30 189	2 792	9 022	9 024	4 702	2 105	1 237	727	344	151	60	22	3
1873	31 671	2 987	10 494	8 814	4 561	2 285	1 183	736	365	157	64	23	3
1874	31 353	3 075	10 440	8 723	4 398	2 131	1 195	726	397	181	66	14	7
1875	31 553	3 108	10 232	9 034	4 414	2 218	1 153	705	420	170	69	24	6
1876	31 699	3 342	10 271	9 090	4 316	2 152	1 183	673	390	189	62	25	6
1877	31 470	3 420	10 149	9 297	3 928	2 094	1 204	687	390	181	90	26	4
1878 b)	30 709	3 321	9 896	9 426	3 630	1 914	1 196	699	339	160	83	36	9
1879	30 655	3 572	10 169	9 034	3 593	1 827	1 140	668	323	199	97	25	5
1880	30 349	3 786	9 869	8 716	3 697	1 810	1 136	672	346	185	89	40	3
1881	29 849	3 818	10 148	8 370	3 495	1 730	1 075	589	333	187	70	27	7
1882 b)	29 570	3 925	10 158	7 994	3 484	1 625	1 044	677	328	182	101	41	11

a) Anche per l'Olanda abbiamo cambiato l'intestazione ufficiale, come per il Württemberg e la Svizzera.

b) A completare il numero totale dei matrimoni se ne deve aggiungere 1 per gli anni 1878 e 1882.

SVEZIA.

Segue *Tavola III.*

ANNI	Totale	Dai 15	Dai	Dai	Dai	Dai	Dai	Dai	Dai
		ai 20 anni	20 ai 25	25 ai 30	30 ai 35	35 ai 40	40 ai 45	45 ai 50	50 in su

S P O S I .

1871	27 187	21	5 428	10 079	5 571	2 712	1 325	932	1 119
1872	29 470	19	6 109	10 598	6 137	2 823	1 482	949	1 353
1873	31 257	18	6 622	11 102	6 677	2 970	1 545	949	1 374
1874	31 422	17	6 467	11 408	6 641	2 926	1 556	974	1 433
1875	30 762	14	6 600	10 857	6 485	2 910	1 559	925	1 412
1876	31 184	14	6 801	10 977	6 463	2 882	1 653	958	1 436
1877	30 674	21	7 132	10 869	5 992	2 900	1 538	908	1 314
1878	29 151	17	7 028	10 378	5 522	2 606	1 445	859	1 296
1879	28 635	19	6 841	10 351	5 475	8 623	1 269	777	1 280
1880	28 919	25	7 805	10 246	5 116	2 468	1 242	802	1 215
1881	28 301	24	7 819	10 034	5 005	2 348	1 206	729	1 136
1882	28 967	27	8 110	10 141	5 041	2 308	1 230	834	1 276

S P O S E .

1871	27 187	1 192	8 629	8 827	4 362	2 117	1 107	589	364
1872	29 470	1 331	9 346	9 526	4 711	2 253	1 215	623	465
1873	31 257	1 558	10 064	9 850	5 106	2 384	1 234	625	436
1874	31 422	1 558	10 154	10 006	5 129	2 205	1 222	680	468
1875	30 762	1 579	10 114	9 466	5 054	2 202	1 233	652	462
1876	31 184	1 652	10 285	9 748	4 823	2 294	1 236	661	485
1877	30 674	1 737	10 348	9 496	4 584	2 196	1 209	615	469
1878	29 151	1 686	10 262	8 837	4 188	2 176	997	591	414
1879	28 635	1 549	10 013	8 780	4 249	1 996	1 027	598	423
1880	28 919	1 963	10 736	8 549	3 930	1 956	914	497	374
1881	28 301	1 976	10 621	8 400	3 866	1 702	902	476	358
1882	28 967	1 937	10 931	8 429	3 955	1 808	978	521	408

NORVEGIA a).

Segue Tavola III.

ANNI	Totale	Dai 15 ai 20 anni	Dai 20 ai 25	Dai 25 ai 30	Dai 30 ai 35	Dai 35 ai 40	Dai 40 ai 45	Dai 45 ai 50	Dai 50 in su
------	--------	-------------------------	-----------------	-----------------	-----------------	-----------------	-----------------	-----------------	-----------------

S POSI c).

1866	11 434	184	2 960	3 830	2 208	1 009	532	308	403
1867	11 105	174	2 958	3 698	2 120	931	505	329	395
1868	10 709	177	2 830	3 593	1 975	961	467	312	394
1869	10 635	190	2 755	3 708	1 898	937	455	313	379
1870	11 176	166	2 824	3 930	1 898	1 007	587	296	468

1876	14 085	240	3 664	4 851	2 537	1 034	626	425	658
1877	14 016	249	3 759	4 829	2 379	1 121	646	382	651
1878	13 654	245	3 767	4 695	2 309	1 038	626	373	601
1879	12 824	240	3 560	4 478	2 160	938	517	348	583
1880	12 842	214	3 441	4 604	2 084	968	512	325	794
1881	12 297	186	3 249	4 475	2 111	927	467	339	543
1882	12 850	226	3 343	4 686	2 179	936	537	337	606

ANNI	Totale	ANNI DI NASCITA							
		b) 1852-56 1853-57 1854-58 ecc. fino al 1863-67	1847-51 1848-52 ecc. fino al 1858-62	1842-46 1843-47 ecc. fino al 1853-57	1837-41 1838-42 ecc. fino al 1848-52	1832-36 1833-37 ecc. fino al 1843-47	1827-31 1828-32 ecc. fino al 1838-42	1822-26 1823-27 ecc. fino al 1833-37	1817-21 1818-22 ecc. fino al 1823-32

S POSI c).

1871	11 610	73	2 345	4 295	2 299	1 127	613	360	498
1872	12 302	75	2 396	4 472	2 537	1 228	650	390	554
1873	12 822	83	2 727	4 661	2 534	1 107	687	419	604
1874	13 713	134	2 978	4 942	2 670	1 173	687	449	680
1875	14 169	129	3 201	4 961	2 874	1 245	693	409	657
1876	14 035	150	3 241	5 001	2 726	1 149	636	441	691
1877	14 016	131	3 362	4 989	2 585	1 176	699	381	693
1878	13 654	121	3 338	4 923	2 511	1 093	644	387	637
1879	12 824	118	3 135	4 693	2 347	1 013	543	356	619
1880	12 742	107	2 997	4 839	2 260	1 034	543	336	626
1881	12 297	90	2 850	4 650	2 311	986	486	356	568
1882	12 850	129	2 899	4 873	2 407	995	572	334	641

a) Dal 1866 al 1870 venne impiegato un metodo di classificazione, che ebbe per risultato di portare nelle classi più giovani un certo numero di individui, i quali, secondo il metodo di classificazione usato in Italia e in altri paesi, avrebbero appartenuto a classi più avanzate. Gli individui cioè, che avevano raggiunto i 20 anni, furono computati nel periodo dai 15 ai 20; quelli che avevano compiuto i 25 anni, nel periodo dai 20 ai 25, e così di seguito. Dal 1871 in poi si seguì un altro metodo; si prese, cioè, per base dell'età degli sposi degli anni di nascita degli stessi, anno per anno; cominciando dal 1876, però, si sono adottati contemporaneamente i due metodi di classificazione.

b) Resta inteso che in questa colonna si trovano riunite le cifre di tutti gli uomini che si ammorzarono, e rispettivamente di tutte le donne che si maritarono, nel 15°, 16°, 17°, 18°, o 19° anno dopo quello della loro nascita; la seguente colonna poi contiene le cifre degli sposi e delle spose che conchiusero il matrimonio nel 20°, 21°, 22°, 23°, o 24° anno dopo quello della loro nascita; e così di seguito.

c) Per ottenere il totale degli sposi bisogna aggiungere:

per l'anno 1875 N. 8 di età ignota	
» 1876 » 14	»
» 1877 » 6	»
» 1878 » 27	»
» 1879 » 26	»
» 1880 » 9	»
» 1881 » 19	»
» 1882 » 24	»

Segue NORVEGIA a).

Segue Tavola III.

A N N I	Totale	Dai 15 ai 20 anni	Dai 20 ai 25	Dai 25 ai 30	Dai 30 ai 35	Dai 35 ai 40	Dai 40 ai 45	Dai 45 ai 50	Dai 50 in su
---------	--------	-------------------------	-----------------	-----------------	-----------------	-----------------	-----------------	-----------------	-----------------

S P O S E c).

1866	11 434	1 035	4 385	3 024	1 490	777	399	220	104
1867	11 105	982	4 379	2 852	1 413	727	411	221	120
1868	10 709	1 090	4 138	2 911	1 277	633	336	185	139
1869	10 635	1 049	4 135	2 939	1 232	614	335	202	129
1870	11 176	979	4 258	3 169	1 372	633	384	246	135
1876	14 033	1 148	5 424	4 044	1 702	789	440	274	212
1877	14 013	1 190	5 609	3 893	1 671	762	433	281	174
1878	13 645	1 170	5 323	3 875	1 652	765	391	269	200
1879	12 820	1 082	5 160	3 688	1 459	708	355	196	172
1880	12 738	996	4 972	3 712	1 509	754	374	225	196
1881	12 297	961	4 790	3 699	1 463	668	342	220	154
1882	12 849	1 069	4 936	3 778	1 539	722	369	221	215

A N N I	Totale	A N N I D I N A S C I T A b)							
		1852-56 1853-57 ecc.	1847-51 1848-52 ecc.	1842-46 1843-47 ecc.	1837-41 1838-42 ecc.	1832-36 1833-37 ecc.	1827-31 1828-32 ecc.	1822-26 1823-27 ecc.	1817-21 1818-22 ecc.

S P O S E c).

1871	11 610	560	4 166	3 648	1 594	763	441	258	180
1872	12 302	654	4 308	3 853	1 731	812	465	286	193
1873	12 822	694	4 675	4 045	1 711	790	441	258	208
1874	13 713	764	5 001	4 360	1 781	818	474	298	217
1875	14 166	771	5 277	4 406	1 926	791	512	286	197
1876	14 033	845	5 228	4 325	1 802	846	473	287	227
1877	14 013	813	5 471	4 124	1 845	802	465	296	197
1878	13 645	800	5 162	4 149	1 809	821	402	277	225
1879	12 820	722	4 991	3 940	1 635	754	369	204	205
1880	12 738	664	4 800	3 982	1 663	809	381	241	198
1881	12 297	640	4 626	3 965	1 591	710	369	232	164
1882	12 849	718	4 827	3 992	1 705	773	385	230	219

a) Veggasi la nota a) alla pagina precedente.

b) Veggasi la nota b) alla pagina precedente.

c) Per completare il numero delle spose se ne devono aggiungere:

per l'anno 1875 N. 11 di età ignota
 » 1876 » 16 »
 » 1877 » 9 »
 » 1878 » 36 »

per l'anno 1879 N. 30 di età ignota
 » 1880 » 13 »
 » 1881 » 19 »
 » 1882 » 25 »

DANIMARCA.

Segue Tavola III.

A N N I	Totale	Sotto 25 anni	Dai 25 ai 30	Dai 30 ai 35	Dai 35 ai 40	Dai 40 ai 45	Dai 45 ai 50	Dai 50 ai 55	Dai 55 ai 60	Dai 60 ai 65	Dai 65 ai 70	Dai 70 in su
---------	--------	---------------	--------------	--------------	--------------	--------------	--------------	--------------	--------------	--------------	--------------	--------------

S P O S I .

1865	15 056	2 436	5 674	3 600	1 493	908	426	256	151	71	23	18
1866	14 354	2 382	5 376	3 369	1 398	809	440	280	155	84	44	17
1867	13 225	2 282	5 031	3 079	1 227	735	375	234	127	88	33	14
1868	12 769	2 197	4 966	2 887	1 237	668	351	234	128	59	27	15
1869	12 971	2 254	4 991	2 931	1 254	675	375	240	124	86	29	12
1870	13 134	2 343	5 061	2 884	1 256	646	420	251	143	77	35	18
1871	13 207	2 484	5 017	2 874	1 296	649	400	216	131	81	43	16
1872	13 627	2 650	5 305	2 886	1 321	619	363	224	145	64	30	20
1873	14 903	2 914	5 689	3 200	1 474	678	438	246	152	64	34	14
1874	15 260	3 235	5 782	3 101	1 502	691	373	279	173	72	33	19
1875	15 915	3 473	6 028	3 192	1 455	698	438	321	173	83	33	21
1876	16 180	3 708	6 097	3 090	1 433	759	458	289	179	96	55	16
1877	15 428	3 633	5 863	2 845	1 378	742	398	261	167	83	39	19
1878	14 295	3 443	5 357	2 666	1 294	660	337	241	154	86	38	19
1879	14 287	3 475	5 507	2 648	1 209	601	360	209	160	72	35	11
1880	14 959	3 653	5 747	2 741	1 226	659	392	256	150	88	38	9
1881	15 529	3 968	6 024	2 756	1 167	674	403	243	163	84	36	11
1882	15 496	3 986	6 038	2 744	1 209	591	393	239	161	73	42	20

A N N I	Totale	Dai 15 ai 20	Dai 20 ai 25	Dai 25 ai 30	Dai 30 ai 35	Dai 35 ai 40	Dai 40 ai 45	Dai 45 ai 50	Dai 50 ai 55	Dai 55 ai 60	Dai 60 ai 65	Dai 65 ai 70	Dai 70 in su
---------	--------	--------------	--------------	--------------	--------------	--------------	--------------	--------------	--------------	--------------	--------------	--------------	--------------

S P O S E .

1865	15 056	702	4 824	4 807	2 482	1 099	622	343	122	36	13	6	..
1866	14 354	778	4 562	4 601	2 261	997	634	319	121	49	18	10	4
1867	13 225	715	4 488	4 191	2 071	830	515	274	114	46	16	14	1
1868	12 769	721	4 258	4 145	2 015	759	484	217	106	41	14	6	3
1869	12 971	749	4 329	4 040	2 048	851	485	272	114	49	20	9	5
1870	13 134	772	4 488	4 054	1 977	893	473	264	132	48	21	7	5
1871	13 207	705	4 567	4 089	2 073	858	451	286	102	49	21	3	3
1872	13 627	798	4 765	4 348	2 004	912	418	230	95	43	9	3	2

L

Segue DANIMARCA.

Segue Tavola III.

A N N I	Totale	Dai 15 ai 20	Dai 20 ai 25	Dai 25 ai 30	Dai 30 ai 35	Dai 35 ai 40	Dai 40 ai 45	Dai 45 ai 50	Dai 50 ai 55	Dai 55 ai 60	Dai 60 ai 65	Dai 65 ai 70	Dai 70 in su
---------	--------	--------------	--------------	--------------	--------------	--------------	--------------	--------------	--------------	--------------	--------------	--------------	--------------

S P O S E .

1873	14 903	840	5 410	4 629	2 195	963	440	269	100	33	16	7	1
1874	15 260	974	5 510	4 683	2 173	977	471	238	144	63	21	4	2
1875	15 915	1 026	5 871	4 809	2 213	1 007	508	263	129	51	25	9	4
1876	16 180	1 106	6 047	4 860	2 230	920	532	272	127	55	16	12	3
1877	15 428	1 109	5 770	4 569	2 088	1 35	501	246	121	64	16	7	2
1878	14 295	1 068	5 438	4 212	1 894	823	479	187	121	55	14	1	3
1879	14 287	957	5 543	4 277	1 864	819	428	224	98	48	21	5	3
1880	14 959	992	5 807	4 501	1 932	834	441	264	108	58	19	2	1
1881	15 529	973	6 215	4 740	1 906	837	438	251	92	50	19	7	1
1882	15 496	1 054	6 191	4 642	1 954	810	427	238	94	53	21	7	5

SPAGNA.

A N N I	Totale	Sotto ai 25 anni	Dai 25 ai 35	Dai 35 ai 50	Dai 50 in su
---------	--------	---------------------	-----------------	-----------------	-----------------

S P O S I .

1865	128 917	49 936	59 008	16 519	3 454
1866	131 981	51 300	59 407	17 702	3 572
1867	118 409	46 063	53 927	15 246	3 173
1868	111 687	41 876	52 893	13 978	2 940
1869	137 120	51 079	65 780	16 840	3 421
1870	103 807	40 754	47 966	12 543	2 544

S P O S E .

1865	128 917	79 611	37 653	10 232	1 421
1866	131 981	80 435	39 016	10 953	1 577
1867	118 409	72 652	34 975	9 454	1 328
1868	111 687	67 693	33 843	8 909	1 242
1869	137 120	84 051	40 819	10 624	1 626
1870	103 807	63 886	30 651	8 048	1 222

G R E C I A .

Segue Tavola III.

A N N I	Totale	Fino ai 20 anni	Dai 20 ai 45	Dai 45 in su
---------	--------	--------------------	-----------------	-----------------

S P O S I .

1865	9 224	524	8 271	429
1866	8 558	696	7 441	421
1867	8 553	528	7 568	457
1868	8 654	662	7 535	457
1869	9 488	675	8 316	497
1870	8 987	604	7 882	501
1871	9 475	544	8 332	599
1872	8 924	391	7 720	813
1873	8 985	306	7 915	764
1874	9 529	260	8 398	871
1875	10 250	482	8 695	1 073
1876	9 753	382	8 649	722
1877	9 472	418	8 194	860
1878	8 603	407	7 264	932
1879	9 322	472	7 535	1 315
1880	8 513	483	6 584	1 446
1881	7 843	365	6 303	1 175
1882	11 186	550	8 972	1 664

A N N I	Totale	Fino ai 16 anni	Dai 16 ai 30	Dai 30 in su
---------	--------	--------------------	-----------------	-----------------

S P O S E .

1865	9 224	462	8 229	533
1866	8 558	560	7 429	569
1867	8 553	472	7 532	549
1868	8 655	564	7 532	559
1869	9 488	480	8 382	626
1870	8 987	409	7 976	602
1871	9 475	375	8 471	629
1872	8 924	347	7 939	638
1873	8 985	299	8 164	522
1874	9 529	232	8 679	618
1875	10 250	367	9 178	705
1876	9 753	256	8 911	586
1877	9 472	317	8 566	589
1878	8 603	277	7 831	495
1879	9 322	305	8 409	608
1880	8 513	386	7 497	630
1881	7 843	288	6 898	657
1882	11 186	324	10 102	760

ROMANIA.

Segue *Tavola III.*

A N N I	Totale	Sotto	Dai	Dai	Dai	Dai	Dai
		ai 18 anni	18 ai 25	25 ai 35	35 ai 45	45 ai 60	60 in su

S P O S I .

1872	35 872	...	20 983	11 450	2 850	553	36
1873	29 257	...	16 597	9 745	2 349	534	32
1874	30 962	25	17 152	10 628	2 534	600	23
1875	32 971	3	18 186	11 209	2 857	685	31
1876	31 565	3	17 890	10 082	2 760	789	41
1877	29 312	7	16 433	9 132	2 826	863	51
1878	35 558	25	19 997	11 841	3 192	960	43
1879	46 484	58	26 116	15 838	3 346	1 042	84
1880	39 742	55	21 218	14 076	3 225	1 095	73
1881	42 067	79	23 082	14 050	3 504	1 263	89
1882	44 242	19	25 753	13 878	3 306	1 216	70

S P O S E .

1872	35 872	4 848	25 924	4 071	917	110	2
1873	29 257	3 678	21 184	3 502	805	82	6
1874	30 962	7 106	18 806	3 924	963	152	11
1875	32 971	5 923	22 034	3 968	899	146	1
1876	31 565	5 993	20 762	3 712	967	129	2
1877	29 312	4 594	19 815	3 541	1 136	217	9
1878	35 558	5 609	24 568	3 964	1 231	184	2
1879	46 484	7 416	32 687	4 792	1 335	240	14
1880	39 742	5 475	27 878	4 763	1 333	283	10
1881	42 067	6 162	28 734	5 807	1 545	310	9
1882	44 242	6 952	30 569	4 950	1 466	293	12

RUSSIA EUROPEA a).

Segue Tavola III.

ANNI	Totale	Sotto	Dai	Dai	Dai	Dai	Dai	Dai	Più
		ai 20 anni	20 ai 25	25 ai 30	30 ai 35	35 ai 40	40 ai 45	45 ai 50	di 50 anni

S POSI b).

1867	639 741	237 598	203 026	70 404	44 841	35 250	22 517	14 741	11 864
1868	604 743	240 125	184 229	63 706	39 501	31 610	20 924	13 833	10 815
1869	645 361	239 409	200 967	73 086	46 907	37 153	22 374	14 581	10 884
1870	668 822	246 241	208 247	73 039	48 743	40 295	24 316	15 655	12 286
1871	676 348	259 903	208 256	73 574	45 304	37 518	24 126	15 304	12 363
1872	687 621	251 423	211 166	82 608	50 964	36 578	24 941	16 144	13 797
1873	647 969	243 630	200 632	80 074	47 183	29 883	20 591	13 743	12 233
1874	665 131	247 282	207 137	87 489	48 840	28 638	20 030	13 310	12 405
1875	669 482	244 391	210 300	96 560	47 595	27 026	18 808	12 702	12 100
1876	589 614	221 908	174 055	86 655	40 274	24 596	17 623	12 387	12 116
1877	526 951	204 910	153 667	70 801	32 828	22 492	17 172	12 658	12 423
1878	664 940	272 158	192 378	87 165	38 841	26 271	19 580	14 142	14 405

S P O S E c).

1867	639 741	364 708	166 867	46 877	25 955	18 234	10 141	5 013	1 946
1868	604 743	354 227	151 075	42 702	24 044	16 549	9 566	4 687	1 893
1869	645 361	373 107	168 596	44 956	24 999	17 511	9 632	4 683	1 877
1870	668 822	376 845	178 985	48 596	26 662	19 336	10 788	5 511	2 099
1871	676 342	388 578	176 763	48 097	25 533	18 504	11 126	5 564	2 177
1872	687 621	385 510	184 789	51 330	27 505	18 601	11 444	5 862	2 580
1873	647 971	368 632	174 318	47 371	23 940	16 234	9 780	5 221	2 475
1874	665 133	385 973	177 887	45 761	23 360	15 284	9 559	4 913	2 396
1875	669 484	392 876	179 254	44 921	22 068	14 441	8 887	4 768	2 269
1876 d).	589 614	348 704	152 810	40 181	19 527	13 321	8 169	4 664	2 338
1877	526 951	312 432	134 558	35 808	17 453	11 941	7 772	4 706	2 281
1878	664 940	404 327	170 172	41 356	19 750	13 390	8 347	4 944	2 654

N.B. Le note si trovano nella pagina seguente.

a) Il sig. Pietro Semenow, Presidente del Consiglio di Statistica di Pietroburgo, spiega la straordinaria proporzione dei matrimoni precoci, che si verificano in Russia, in confronto a ciò che si osserva negli altri Stati, colle seguenti considerazioni:

« Il fatto dei matrimoni numerosissimi contratti da giovani di età inferiore a 20 anni è noto e incontestabile per la Russia. Esso trova la sua spiegazione nelle condizioni particolari di vita nelle nostre campagne.

« Solamente il 10 % degli abitanti dell'Impero Russo costituisce la popolazione urbana; il resto appartiene alle campagne e la maggior parte degli abitanti delle campagne sono dediti all'agricoltura. Per questi agricoltori, che possiedono in comune i terreni da essi coltivati, il matrimonio precoce è un bisogno economico.

Un padre di famiglia si affretta di unire in matrimonio il figlio per avere un'operaia di più nella sua casa. Soltanto il giovane coniugato rappresenta un « tiaglo » ossia (come si esprime il signor Semenow) *l'unità d'une force ouvrière*, giacchè i lavori agricoli, quali si praticano nella Russia, richiedono la cooperazione della forza dell'uomo e della donna.

« Dalla mia infanzia ricordo che tutti i matrimoni, nella popolazione rurale, si contraevano da giovani in età dai 16 ai 20 anni, e non più tardi.

« Solamente nel 1830 fu promulgata una legge per vietare il matrimonio avanti l'età di 18 anni per l'uomo e di 16 per la donna.

« Prima dell'abolizione della schiavitù (1861) non s'incontravano in nessuna parte delle nostre campagne celibi in età superiore ai 20 anni, a meno che non fossero uomini deformati o malati. E anche dopo il 1861, e fino ai nostri giorni, le promesse spose della campagna consideravano come vecchi fidanzati quei giovani a cui fosse già spuntata la barba.

« Non ho potuto constatare un cambiamento di qualche importanza, sotto questo riguardo, altro che dopo il 1875, in virtù di una legge alla cui elaborazione presi io pure parte attiva. Intendo parlare della nuova legge sul reclutamento.

« L'età nella quale i giovani sono soggetti alla leva è stata fissata dalla Commissione legislativa a 21 anni. La quarta parte soltanto di una generazione deve sottostare alla leva; ma siccome ciascuno dei nati in uno stesso anno può diventar soldato, è evidente che i genitori non trovino opportuno di sobbarcarsi a spese pel collocamento dei figli uno o due anni prima del tempo in cui questi dovranno soddisfare agli obblighi di leva. — Così molti giovani differiscono il loro matrimonio fino a che non abbiano estratto il numero e non sia decisa la loro sorte; quelli che sono esenti dal servizio militare si maritano immediatamente, ossia in età di 20 o 21 anni.

« I figli unici, e quelli che soli in una famiglia sono atti al lavoro, essendo esonerati dal servizio, si maritano sempre prima dei 20 anni.

« Molto tempo dovrà passare prima che la nuova legge sul reclutamento modifichi gli usi esistenti: e ne fa prova il fatto che nelle liste dei giovani che entrano a far parte dell'esercito (e che per legge non possono avere più di 21 anni), sopra cento iscritti, 60 e anche 70 sono già coniugati. »

b) Per completare il numero degli sposi se ne devono aggiungere:

per l'anno 1868 N. 2 021 di età ignota	per l'anno 1872 N. 3 161 di età ignota
» 1869 » 1 188 »	» 1873 » 2 393 »
» 1870 » 2 010 »	» 1874 » 2 180 »
» 1871 » 2 538 »	» 1875 » 317 »

c) Per completare il numero delle spose se ne devono aggiungere:

per l'anno 1868 N. 2021 di età ignota
» 1869 » 1188 »
» 1870 » 2010 »
» 1871 » 2544 »
» 1872 » 3161 »
» 1873 » 2391 »
» 1874 » 2178 »
» 1875 » 315 »

d) La somma delle cifre parziali per il 1876 supera di 100 il totale; non abbiamo potuto spiegare questa differenza.

FINLANDIA.

Segue Tavola III.

A N N I	Totale	Dai	Dai	Dai	Dai	Dai	Dai	Dai	Dai	Dai	Dai
		15 ai 20	20 ai 25	25 ai 30	30 ai 35	35 ai 40	40 ai 45	45 ai 50	50 ai 60	60 ai 70	70 in su

S P O S I a).

1878	15 255	335	4 866	4 883	2 182	1 098	607	541	571	153	19
1879	14 987	326	4 756	4 948	2 209	1 144	610	348	455	169	22
1880	15 828	347	5 200	5 101	2 295	1 134	660	365	518	195	13
1881	14 267	330	4 687	4 534	2 114	962	583	342	503	196	16
1882	15 916	391	5 369	4 976	2 332	1 054	653	408	510	196	27

S P O S E b).

1878	15 261	2 411	6 011	3 450	1 554	851	494	263	208	19	..
1879	14 987	2 304	5 988	3 421	1 557	819	424	249	202	20	3
1880	15 837	2 506	6 244	3 678	1 618	841	478	257	193	21	1
1881	14 283	2 199	5 748	3 211	1 445	760	440	256	197	25	2
1882	15 916	2 400	6 597	3 430	1 669	824	494	263	201	37	1

a) Per completare il numero degli sposi se ne devono aggiungere:

per l'anno 1878 N. 6 di età ignota

»	1879	»	6	»
»	1880	»	18	»
»	1881	»	16	»
»	1882	»	12	»

b) Per completare il numero delle spose se ne devono aggiungere:

per l'anno 1879 N. 6 di età ignota

»	1880	»	9	»
»	1882	»	12	»

MASSACHUSETTS.

Segue Tavola III.

ANNI	Totale	Sposi										
		Sotto ai 20 anni	Dai 20 ai 25	Dai 25 ai 30	Dai 30 ai 35	Dai 35 ai 40	Dai 40 ai 45	Dai 45 ai 50	Dai 50 ai 55	Dai 55 ai 60	Dai 60 ai 65	Dai 65 ai 70

SPOSI a).

1870	14 670	326	5 625	4 528	1 872	915	469	326	235	155	121	56	42
1871	15 720	298	6 156	5 043	1 883	945	494	362	199	124	111	57	48
1872	16 092	331	6 448	4 930	1 931	947	525	342	239	161	105	82	51
1873	16 415	313	6 564	4 989	2 015	971	545	392	259	139	112	65	51
1874	15 546	293	5 946	4 833	1 993	995	531	365	247	158	137	65	73
1875	13 646	296	5 280	4 131	1 728	861	448	321	220	135	109	72	45
1876	12 729	207	4 813	3 896	1 607	818	455	311	235	144	122	74	47
1877	12 718	278	4 855	3 854	1 533	824	463	296	201	153	120	74	67
1878	12 857	245	4 797	3 979	1 648	846	469	292	210	141	103	76	51
1879	13 780	279	4 853	4 443	1 902	935	493	296	224	140	91	76	48
1880	15 471	293	5 779	4 819	2 137	999	511	332	246	132	116	61	46
1881	16 728	337	6 195	5 459	2 166	1 080	530	331	223	175	102	74	56
1882	17 668	322	6 717	5 461	2 361	1 170	572	386	256	172	126	72	53
1883	18 178	320	6 708	5 887	2 311	1 175	626	400	257	172	154	88	80

SPOSE b).

1870	14 654	2 924	6 494	2 992	1 025	581	301	160	73	54	28	14	8
1871	15 687	3 219	7 139	3 036	1 121	576	267	147	98	36	23	14	11
1872	16 073	3 370	7 139	3 223	1 094	584	286	169	108	50	24	18	3
1873	16 397	3 380	7 232	3 266	1 191	621	352	176	82	42	36	17	2
1874	15 507	3 211	6 675	3 217	1 089	632	297	166	116	46	34	19	5
1875	13 630	2 747	5 957	2 658	1 062	563	297	163	96	40	23	21	3
1876	12 707	2 454	5 472	2 621	953	525	313	174	98	46	29	13	9
1877	12 697	2 440	5 592	2 529	931	568	258	182	95	51	33	13	5
1878	12 844	2 394	5 706	2 578	960	556	293	179	88	38	37	10	5
1879	13 765	2 510	6 046	2 995	995	584	288	185	75	38	28	14	7
1880	15 485	2 695	7 060	3 283	1 141	651	314	169	97	43	22	8	2
1881	16 716	2 821	7 715	3 695	1 172	621	319	173	88	54	34	20	4
1882	17 664	2 987	8 128	3 767	1 328	695	356	197	109	49	27	12	9
1883	18 169	2 953	8 431	3 952	1 301	672	378	214	131	56	52	19	10

a) A completare il numero totale degli sposi
bisogna aggiungerne:

per l'anno 1870	N. 51 di età ignota
» 1871	» 26
» 1872	» 50
» 1873	» 22
» 1874	» 18
» 1875	» 17
» 1876	» 21
» 1877	» 40
» 1878	» 36
» 1879	» 22
» 1880	» 67
» 1881	» 40
» 1882	» 16
» 1883	» 16

b) A completare il numero totale delle spose
bisogna aggiungerne:

per l'anno 1870	N. 67 di età ignota
» 1871	» 59
» 1872	» 69
» 1873	» 40
» 1874	» 57
» 1875	» 33
» 1876	» 42
» 1877	» 61
» 1878	» 49
» 1879	» 37
» 1880	» 53
» 1881	» 52
» 1882	» 20
» 1883	» 25

VERMONT.

Segue Tavola III.

A N N I	Totale	Sotto ai 20 anni	Dai 20 ai 25	Dai 25 ai 30	Dai 30 ai 35	Dai 35 ai 40	Dai 40 ai 45	Dai 45 ai 50	Dai 50 ai 55	Dai 55 ai 60	Dai 60 ai 65	Dai 65 ai 70	Dai 70 in su
---------	--------	---------------------	--------------	--------------	--------------	--------------	--------------	--------------	--------------	--------------	--------------	--------------	--------------

S P O S I a).

1873	2 700	60	1 155	697	274	171	73	73	56	42	45	21	33
1874	2 710	90	1 161	707	244	145	91	84	63	35	32	32	26
1875 a).	2 696	60	1 099	726	282	162	105	92	48	48	30	28	16
1876	2 633	69	1 041	758	282	148	77	76	56	46	33	24	23

S P O S E b).

1873	2 684	848	1 068	337	152	95	42	59	30	22	16	8	7
1874	2 693	867	1 045	374	144	84	70	39	29	14	15	5	7
1875 b).	2 677	847	1 016	375	183	98	62	36	26	19	8	1	6
1876	2 621	850	967	355	175	90	65	42	38	16	13	7	3

CONNECTICUT.

A N N I	Totale c)	Sotto ai 20 anni	Dai 20 ai 30	Dai 30 ai 40	Dai 40 ai 50	Dai 50 ai 60	Dai 60 ai 70	Dai 70 in su
---------	--------------	---------------------	-----------------	-----------------	-----------------	-----------------	-----------------	-----------------

S P O S I .

1879	4 234	114	2 988	634	281	127	82	8
1880	4 625	207	3 144	878	214	116	43	23
1881	4 687	89	3 165	921	299	122	65	26
1882	5 049	77	3 464	971	293	149	68	27

S P O S E .

1879	4 234	756	2 788	430	151	80	25	4
1880	4 625	865	2 819	669	183	55	24	10
1881	4 687	705	2 959	774	156	62	26	5
1882	5 049	721	3 524	552	162	67	21	2

a) Per completare il numero degli sposi si devono aggiungere:

per l'anno 1873 N. 14 di età ignota
 » 1874 » 14 »
 » 1875 » 14 »
 » 1876 » 9 »

b) Per completare il numero delle spose si devono aggiungere:

per l'anno 1873 N. 30 di età ignota
 » 1874 » 31 »
 » 1875 » 33 »
 » 1876 » 21 »

Rimane tuttora da spiegare una differenza di 1 per l'anno 1875, in confronto alle cifre delle altre tavole, tanto per gli sposi che per le spose.

c) Mancano le notizie sull'età degli sposi e delle spose per 139 matrimoni nel 1879, per 120 nel 1880, per 163 nel 1881 e per 280 nel 1882.

RHODE ISLAND.

Segue Tavola III.

A N N I	Totale	Sotto ai 20 anni	Dai									
			20 ai 25	25 ai 30	30 ai 35	35 ai 40	40 ai 45	45 ai 50	50 ai 55	55 ai 60	Dai 60 ai 65	Dai 65 ai 70

S P O S I a).

1870	2 360	112	953	663	247	131	100	52	51	19	17	10	5
1871	2 334	124	987	673	253	132	70	45	40	27	19	4	10
1872	2 534	109	1 046	715	273	148	79	53	42	32	18	12	7
1873	2 618	100	1 110	699	297	149	93	63	43	24	19	9	12
1874	2 539	103	1 027	690	289	156	98	64	37	30	28	8	9
1875	2 483	88	1 014	690	291	144	87	64	43	24	22	11	5
1876	2 150	114	844	645	280	123	97	53	42	23	13	11	5
1877	2 279	98	822	689	277	150	82	73	35	35	10	14	14
1878	2 314	91	891	673	264	150	98	49	36	31	16	12	3
1879	2 391	94	905	691	304	158	81	46	37	23	21	17	14
1880	2 769	102	1 077	764	345	206	97	64	52	24	18	13	7
1881	2 749	78	1 024	818	344	192	116	72	37	22	26	13	7
1882	2 634	57	945	827	350	180	104	58	43	28	24	9	9
1883	2 611	77	946	829	280	184	113	72	55	22	15	12	6

S P O S E b).

1870	2 358	632	930	421	168	85	59	34	13	7	7	2	...
1871	2 332	573	977	445	139	96	45	28	16	8	3	2	...
1872	2 535	677	1 027	467	161	89	52	28	19	11	3	1	...
1873	2 615	662	1 067	457	210	104	47	24	25	11	5	3	...
1874	2 534	667	965	489	170	112	61	37	15	6	11	...	1
1875	2 481	593	1 044	418	184	108	63	37	17	8	7	2	...
1876	2 247	577	897	396	170	101	57	27	11	4	6	1	...
1877	2 276	533	923	429	182	94	43	39	17	11	4	1	...
1878	2 311	526	935	447	175	109	64	25	13	8	4	5	...
1879	2 390	545	974	465	177	114	42	32	19	16	5	1	...
1880	2 768	586	1 224	498	211	123	66	27	13	9	9	2	...
1881	2 749	521	1 184	592	203	106	71	35	17	12	5	3	...
1882	2 634	441	1 180	550	213	121	57	44	14	8	3	2	1
1883	2 611	420	1 162	541	206	135	70	43	18	9	5	2	...

a) Si avrà il totale degli sposi aggiungendone pel 1870, 2; 1871, 2; 1872, 3; 1873, 12; 1874, 2; 1875, 2; 1876, 3; 1877, 3; 1878, 10; 1879, 5; 1881, 1, di cui non si poté constatare l'età.

b) Si avrà il totale delle spose aggiungendone pel 1870, 4; 1871, 4; 1872, 2; 1873, 15; 1874, 7; 1875, 4; 1876, 6; 1877, 6; 1878, 13; 1879, 6; 1880, 1; 1881, 1, di cui non si poté constatare l'età.

Classificazione degli sposi per età.

(Cifre proporzionali) a).

ITALIA.

Tavola III bis.

A N N I	PER 100 SPOSI.											
	Stotto ai 20 anni	Dai 20 ai 25	Dai 25 ai 30	Dai 30 ai 35	Dai 35 ai 40	Dai 40 ai 45	Dai 45 ai 50	Dai 50 ai 55	Dai 55 ai 60	Dai 60 ai 65	Dai 65 ai 70	Dai 70 in su
1865	1.28	23.76	35.98	18.25	8.37	5.00	2.87	1.82	1.23	0.72	0.46	0.26
1866	1.09	22.08	35.37	19.87	9.02	5.36	2.97	1.70	1.21	0.71	0.40	0.22
1867	1.04	22.90	35.58	20.44	8.41	4.98	2.90	1.55	1.03	0.64	0.32	0.21
1868	1.09	21.95	36.65	19.98	8.29	5.04	3.05	1.61	1.07	0.70	0.37	0.20
1869	1.11	22.39	38.76	18.89	7.82	4.54	2.80	1.57	0.97	0.63	0.33	0.19
1870	1.11	23.24	37.20	18.76	8.39	4.54	2.93	1.62	0.97	0.67	0.35	0.22
1871	1.04	23.18	38.87	18.41	7.93	4.30	2.72	1.54	0.84	0.64	0.33	0.20
1872	1.06	24.22	38.38	18.07	7.84	4.23	2.61	1.59	0.87	0.62	0.31	0.20
1873	0.94	25.45	37.62	18.18	7.68	4.03	2.52	1.62	0.85	0.57	0.34	0.20
1874	0.93	25.37	36.76	18.39	7.78	4.27	2.60	1.78	0.90	0.65	0.36	0.21
1875	1.07	25.71	37.00	17.97	7.66	4.07	2.51	1.72	1.01	0.63	0.40	0.25
1876	1.09	26.25	36.25	17.87	7.89	4.20	2.56	1.70	1.02	0.58	0.38	0.21
1877	1.10	25.88	36.79	17.82	7.78	4.19	2.49	1.70	1.05	0.61	0.37	0.22
1878	1.11	26.04	36.99	17.25	8.04	4.20	2.40	1.67	1.10	0.61	0.36	0.23
1879	1.04	26.38	37.16	16.99	7.86	4.28	2.42	1.59	1.07	0.60	0.36	0.25
1880	0.96	26.77	36.82	16.53	8.12	4.26	2.52	1.65	1.09	0.67	0.36	0.25
1881	1.00	27.01	36.87	16.86	7.85	4.15	2.45	1.52	1.06	0.66	0.33	0.24
1882	1.16	26.98	36.14	17.29	7.84	4.23	2.45	1.59	1.05	0.70	0.35	0.22
Medie annuali . . .	1.07	24.91	36.99	18.12	7.99	4.40	2.64	1.64	1.02	0.64	0.36	0.22

A N N O	A N N I D I N A S C I T A															
	Totale	1866, 1865	1864, 1863	1862, 1861	1860, 1859	1858, 1857	1856, 1855	1854, 1853	1852 — 1848	1847 — 1843	1842 — 1838	1837 — 1833	1832 — 1828	1827 — 1823	1822 — 1818	Prima del 1818
1883	0.31	1.96	6.95	14.51	18.29	14.86	10.45	15.34	7.24	3.98	2.44	1.47	1.05	0.62	0.53

a) Veggansi le note fatte nelle tavole corrispondenti delle cifre effettive.

Segue ITALIA.

Segue Tavola III bis.

ANNI	PER 100 SPOSE.												
	Sotto al 15 anni	Dai 15 ai 20	Dai 20 ai 25	Dai 25 ai 30	Dai 30 ai 35	Dai 35 ai 40	Dai 40 ai 45	Dai 45 ai 50	Dai 50 ai 55	Dai 55 ai 60	Dai 60 ai 65	Dai 65 ai 70	Dai 70 in su
1865	0.52	16.75	43.64	20.93	8.44	4.13	2.64	1.46	0.77	0.40	0.21	0.07	0.04
1866	0.03	16.29	43.49	22.18	8.74	4.15	2.51	1.41	0.62	0.35	0.14	0.06	0.03
1867	0.04	15.39	44.69	22.69	8.64	3.91	2.32	1.23	0.54	0.31	0.16	0.06	0.02
1868	0.05	15.73	44.08	22.83	8.68	3.86	2.34	1.26	0.60	0.31	0.18	0.07	0.03
1869	0.02	16.76	43.76	22.83	8.39	3.82	2.15	1.21	0.52	0.32	0.16	0.04	0.02
1870	0.05	16.56	43.14	23.19	8.61	3.95	2.07	1.25	0.59	0.31	0.18	0.07	0.03
1871	0.03	16.34	44.11	22.96	8.52	3.73	2.01	1.19	0.57	0.28	0.17	0.06	0.02
1872	0.03	17.08	43.83	22.33	8.47	3.83	2.13	1.18	0.60	0.28	0.16	0.06	0.02
1873	0.04	16.12	44.66	22.57	8.61	3.73	1.97	1.14	0.64	0.28	0.16	0.06	0.02
1874	0.03	16.85	43.95	21.84	8.83	3.87	2.11	1.24	0.69	0.31	0.18	0.07	0.03
1875	0.03	17.28	43.53	21.68	8.83	3.95	2.14	1.24	0.70	0.34	0.18	0.08	0.02
1876	0.03	17.51	42.95	21.91	8.73	4.08	2.23	1.22	0.70	0.37	0.16	0.08	0.03
1877	0.04	17.42	43.02	21.92	8.70	4.08	2.23	1.23	0.71	0.37	0.17	0.08	0.03
1878	0.04	17.72	43.40	21.56	8.39	4.09	2.20	1.21	0.69	0.43	0.17	0.07	0.03
1879	17.13	44.20	21.27	8.41	4.12	2.24	1.25	0.68	0.40	0.20	0.07	0.03
1880	17.42	44.26	20.86	8.31	4.17	2.26	1.29	0.72	0.40	0.21	0.07	0.03
1881	17.13	44.47	21.14	8.25	4.10	2.25	1.26	0.69	0.40	0.20	0.08	0.03
1882	17.43	43.93	20.95	8.56	4.12	2.28	1.31	0.69	0.41	0.22	0.07	0.03
Medie annuali. . .	0.05	16.87	43.84	21.95	8.56	3.98	2.22	1.25	0.66	0.35	0.18	0.07	0.02

ANNO	ANNI DI NASCITA																
	Totale	Dopo il 1869	1869 — 1867	1866, 1865	1864, 1863	1862, 1861	1860, 1859	1858, 1857	1856, 1855	1854, 1853	1852 — 1848	1847 — 1843	1842 — 1838	1837 — 1833	1832 — 1828	1827 — 1823	Prima del 1823
1893	0.01	1.71	6.62	14.60	19.21	16.76	11.87	8.08	5.17	7.43	3.85	2.13	1.24	0.64	0.40	0.28

FRANCIA.

Segue *Tavola III bis.*

A N N I	Sotto ai 20 anni	Dai 20 ai 25	Dai 25 ai 30	Dai 30 ai 35	Dai 35 ai 40	Dai 40 ai 50	Dai 50 ai 60	Dai 60 in su
---------	---------------------	-----------------	-----------------	-----------------	-----------------	-----------------	-----------------	-----------------

PER 100 SPOSI.

1871.	2.43	24.51	33.83	18.35	9.42	6.97	3.08	1.41
1872.	2.26	24.83	34.87	18.27	9.16	6.57	2.86	1.18
1873.	2.33	25.69	34.99	17.61	8.81	6.43	2.90	1.24
1874.	2.15	23.83	37.01	17.63	8.69	6.41	2.97	1.31
1875.	2.12	24.78	36.68	17.33	8.64	6.25	2.93	1.27
1876.	2.61	24.98	36.26	17.11	8.36	6.35	3.04	1.29
1877.	2.39	23.98	38.38	16.38	8.33	6.33	2.88	1.33
1878.	2.33	24.33	39.76	15.60	7.91	5.98	2.85	1.24
1879.	2.34	24.60	40.20	15.34	7.70	5.92	2.67	1.23
1880.	2.48	24.94	39.76	15.53	7.72	5.86	2.61	1.10
1881.	2.50	24.92	40.08	15.60	7.58	5.71	2.53	1.08
1882.	2.45	24.72	39.94	15.96	7.63	5.74	2.53	1.03
Medie annuali . . .	2.36	24.69	37.57	16.77	8.35	6.22	2.82	1.22

PER 100 SPOSE.

1871.	19.65	37.76	21.05	9.99	5.46	4.18	1.91
1872.	19.61	38.68	21.25	9.83	4.99	4.02	1.62
1873.	19.71	39.06	20.92	9.59	4.98	3.92	1.82
1874.	19.99	38.55	21.08	9.48	5.04	3.98	1.88
1875.	20.65	38.66	20.66	9.42	4.84	3.98	1.79
1876.	21.53	38.45	20.25	9.15	4.77	4.01	1.84
1877.	21.87	38.37	20.61	8.82	4.68	3.85	1.80
1878.	22.23	38.84	20.50	8.49	4.51	3.66	1.77
1879.	22.46	39.55	20.15	8.26	4.38	3.51	1.69
1880.	22.19	40.13	20.05	8.26	4.31	3.42	1.64
1881.	22.32	40.75	19.30	8.42	4.28	3.33	1.60
1882.	22.32	40.61	19.73	8.34	4.13	3.27	1.60
Medie annuali . . .	21.16	39.11	20.48	9.03	4.71	3.77	1.74

INGHILTERRA E GALLES.

Segue *Tavola III* bis.

ANNI	PER 100 SPOSI.											
	Sotto ai 18 anni	Dai 18 ai 20	Dai 20 ai 25	Dai 25 ai 30	Dai 30 ai 35	Dai 35 ai 40	Dai 40 ai 45	Dai 45 ai 50	Dai 50 ai 55	Dai 55 ai 60	Dai 60 ai 65	Dai 65 ai 70

PER 100 SPOSI.

1872	0.06	3.42	48.06	24.95	9.84	4.80	3.07	2.03	1.59	0.98	0.72	0.29	0.19
1873	0.07	3.64	48.85	24.29	9.60	4.72	3.05	2.04	1.60	0.96	0.70	0.29	0.19
1874	0.07	3.64	48.48	24.41	9.64	4.68	3.07	2.07	1.66	1.06	0.71	0.33	0.18
1875	0.07	3.48	48.32	24.44	9.57	4.95	3.12	2.09	1.67	1.03	0.74	0.34	0.18
1876	0.07	3.31	48.30	24.60	9.48	5.02	3.12	2.09	1.65	1.07	0.77	0.34	0.18
1877	0.06	3.31	48.57	24.69	9.33	5.02	3.09	2.04	1.59	1.05	0.73	0.34	0.18
1878	0.06	3.19	48.15	25.45	9.21	4.95	3.06	2.07	1.54	1.07	0.73	0.33	0.19
1879	0.05	3.01	47.69	25.94	9.33	5.02	3.06	2.10	1.47	1.01	0.78	0.34	0.20
1880	0.06	2.86	47.74	26.33	9.34	4.88	3.11	1.94	1.46	0.98	0.76	0.34	0.20
1881	0.07	2.88	47.20	26.68	9.61	4.83	3.07	1.92	1.46	0.98	0.77	0.33	0.20
1882	0.06	2.92	47.29	27.03	9.57	4.60	3.05	1.91	1.42	0.93	0.71	0.32	0.19
Medie annuali.	0.06	3.23	48.05	25.38	9.50	4.86	3.08	2.02	1.55	1.01	0.74	0.33	0.19

PER 100 SPOSE.

1872	1.49	13.61	49.01	18.91	7.22	3.84	2.49	1.57	0.98	0.48	0.27	0.09	0.04
1873	1.55	14.13	48.98	18.36	7.25	3.84	2.52	1.55	0.97	0.47	0.27	0.08	0.03
1874	1.55	13.99	48.60	18.68	7.23	3.87	2.50	1.62	1.03	0.54	0.27	0.08	0.04
1875	1.41	13.41	48.98	18.82	7.16	4.07	2.61	1.59	0.99	0.53	0.29	0.11	0.03
1876	1.36	13.09	49.14	19.06	7.05	4.07	2.60	1.71	0.99	0.53	0.28	0.09	0.03
1877	1.35	13.01	49.39	19.15	7.10	3.99	2.48	1.62	0.98	0.52	0.27	0.10	0.04
1878	1.26	12.75	49.98	19.10	7.07	3.96	2.42	1.56	0.96	0.56	0.26	0.09	0.03
1879	1.26	12.45	50.31	19.31	6.81	3.93	2.53	1.58	0.89	0.52	0.29	0.10	0.02
1880	1.28	12.16	50.79	19.41	6.80	3.78	2.41	1.59	0.89	0.51	0.26	0.09	0.03
1881	1.27	12.34	50.34	19.70	7.02	3.64	2.36	1.54	0.89	0.48	0.30	0.09	0.03
1882	1.29	12.63	50.53	19.60	6.75	3.65	2.36	1.52	0.84	0.45	0.27	0.08	0.03
Medie annuali.	1.37	13.04	49.66	19.11	7.04	3.87	2.43	1.59	0.94	0.51	0.27	0.09	0.03

SCOZIA.

Segue *Tavola III bis.*

A N N I	Sotto ai 20 anni	Dai 20 ai 25	Dai 25 ai 30	Dai 30 ai 35	Dai 35 ai 40	Dai 40 ai 45	Dai 45 ai 50	Dai 50 ai 55	Dai 55 ai 60	Dai 60 ai 65	Dai 65 ai 70	Dai 70 in su
PER 100 SPOSI.												
1870	2.68	37.84	30.79	12.67	6.29	3.94	2.34	1.49	0.98	0.57	0.23	0.18
1871	2.84	38.38	30.34	12.65	6.24	3.95	2.43	1.45	0.88	0.53	0.19	0.12
1872	3.16	38.66	29.88	12.61	6.25	3.91	2.34	1.51	0.83	0.51	0.21	0.13
1873	3.57	39.73	28.63	12.62	6.05	3.72	2.52	1.52	0.82	0.48	0.22	0.12
1874	3.48	39.84	28.36	12.84	6.28	3.61	2.25	1.62	0.82	0.57	0.19	0.14
1875	3.44	39.15	29.09	12.44	6.49	3.68	2.46	1.40	0.90	0.60	0.23	0.12
1876	3.23	39.94	28.57	12.18	6.61	3.71	2.27	1.61	0.95	0.58	0.23	0.12
1877	3.10	39.98	29.39	12.23	6.51	3.56	2.10	1.50	0.81	0.48	0.23	0.11
1878	3.02	39.76	29.81	11.79	6.36	3.70	2.27	1.52	0.89	0.55	0.23	0.10
1879	3.18	38.95	30.14	11.62	6.73	3.64	2.48	1.40	0.93	0.58	0.23	0.12
1880	2.80	38.92	30.17	12.34	6.66	3.89	2.18	1.45	0.82	0.46	0.18	0.13
1881	2.75	38.86	30.91	12.12	6.62	3.55	2.00	1.48	0.81	0.49	0.21	0.20
Medie annuali . . .	3.11	39.19	29.65	12.35	6.42	3.74	2.30	1.50	0.87	0.53	0.21	0.13

PER 100 SPOSE.												
1870	12.73	44.87	24.77	8.52	4.76	2.23	1.30	0.47	0.22	0.10	0.02	0.01
1871	13.16	44.97	23.88	9.31	4.49	2.31	1.14	0.53	0.15	0.06
1872	13.14	45.22	23.85	8.82	4.31	2.63	1.20	0.54	0.19	0.08	0.02	0.00
1873	14.16	45.47	22.70	8.65	4.64	2.40	1.19	0.50	0.21	0.05	0.03	...
1874	13.90	45.53	22.61	8.69	4.68	2.62	1.23	0.49	0.16	0.07	0.01	0.01
1875	13.44	45.29	23.01	8.90	4.83	2.45	1.27	0.52	0.17	0.08	0.04	0.00
1876	13.77	45.50	22.97	8.37	4.59	2.67	1.28	0.50	0.24	0.08	0.02	0.01
1877	13.15	46.32	23.13	8.48	4.57	2.40	1.21	0.45	0.22	0.05	0.02	0.00
1878	13.08	46.68	22.90	8.12	4.76	2.45	1.20	0.52	0.21	0.05	0.03	0.00
1879	13.47	45.55	23.10	8.37	4.93	2.42	1.26	0.53	0.26	0.09	0.02	0.00
1880	13.27	46.44	22.84	8.01	4.67	2.51	1.31	0.56	0.23	0.12	0.03	0.01
1881	13.16	46.54	23.41	7.93	4.39	2.40	1.31	0.50	0.25	0.09	0.02	0.00
Medie annuali . . .	13.38	45.70	23.25	8.51	4.63	2.46	1.24	0.51	0.21	0.08	0.02	0.01

IRLANDA.

Segue Tavola III bis.

ANNI	Dai 15	Dai 20	Dai 25	Dai 30	Dai 35	Dai 40	Dai 45	Dai 50	Dai 55	Dai 60	Dai 65	Dai 70
	ai 20 anni	ai 25	ai 30	ai 35	ai 40	ai 45	ai 50	ai 55	ai 60	ai 65	ai 70	in su

PER 100 SPOSI.

1870.	1.96	28.43	34.10	17.75	7.25	4.81	1.76	2.03	0.76	0.74	0.24	0.17
1871.	1.89	29.65	31.98	19.09	7.14	4.43	1.95	1.95	0.86	0.75	0.13	0.18
1872.	2.56	29.15	31.37	19.05	7.56	4.64	2.06	1.73	0.76	0.70	0.20	0.22
1873.	2.41	29.62	30.97	18.89	8.35	4.08	1.75	1.64	0.75	1.07	0.16	0.31
1874.	2.71	28.09	30.86	18.91	8.46	4.65	2.18	1.84	1.00	0.82	0.24	0.24
1875.	2.52	29.08	28.83	19.04	8.72	5.24	2.45	1.90	0.78	0.85	0.33	0.26
1876.	2.90	29.32	29.26	20.15	8.17	4.69	1.76	1.65	0.74	0.77	0.32	0.27
1877.	3.15	29.56	29.58	18.28	8.72	5.16	1.90	1.60	0.72	0.75	0.21	0.37
1878.	3.05	31.29	29.00	18.04	8.50	4.74	1.64	1.73	0.71	0.74	0.28	0.28
1879.	2.66	33.08	29.21	17.72	7.90	5.05	1.80	1.33	0.53	0.49	0.12	0.11
1880.	2.73	33.01	28.60	16.36	8.07	5.25	2.31	1.96	0.52	0.83	0.21	0.15
1881.	2.43	29.55	30.65	16.53	9.80	5.80	2.34	1.38	0.56	0.54	0.14	0.28
1882.	2.59	32.36	30.16	17.05	7.21	5.40	1.98	1.51	0.64	0.62	0.18	0.30
1883.	2.21	31.18	30.47	17.73	8.71	5.39	1.64	1.47	0.36	0.38	0.23	0.23
Medie annuali . .	2.53	30.03	30.56	18.32	8.11	4.89	1.96	1.71	0.71	0.73	0.21	0.24

PER 100 SPOSE.

1870.	12.90	49.61	22.96	7.71	2.99	2.13	0.61	0.78	0.18	0.05	0.05	0.03
1871.	13.78	48.51	23.38	7.84	2.81	1.87	0.67	0.67	0.21	0.18	0.06	0.02
1872.	13.53	49.54	22.20	8.11	2.82	1.91	0.86	0.61	0.15	0.16	0.06	0.05
1873.	13.57	50.29	22.06	7.61	2.56	1.95	0.81	0.59	0.19	0.24	0.07	0.06
1874.	13.24	47.07	24.11	8.26	3.13	1.96	0.89	0.62	0.23	0.31	0.09	0.09
1875.	13.05	48.41	22.37	8.45	3.55	2.14	0.84	0.60	0.28	0.22	0.03	0.06
1876.	14.43	47.80	22.95	7.82	3.15	1.96	0.82	0.55	0.21	0.20	0.02	0.09
1877.	14.63	47.23	23.00	8.11	3.37	1.93	0.62	0.55	0.17	0.26	0.07	0.06
1878.	13.99	48.02	22.55	8.44	3.09	1.99	0.70	0.61	0.22	0.29	0.04	0.06
1879.	14.39	50.53	20.94	7.93	3.10	1.80	0.53	0.37	0.12	0.17	0.08	0.04
1880.	13.13	50.25	22.20	7.79	3.08	2.02	0.38	0.65	0.11	0.21	0.10	0.08
1881.	12.67	47.95	24.55	8.12	3.01	2.25	0.44	0.52	0.12	0.23	0.09	0.05
1882.	12.79	50.98	22.33	7.53	3.01	1.99	0.44	0.53	0.20	0.11	0.07	0.02
1883.	12.09	50.61	22.60	8.60	2.96	1.70	0.52	0.38	0.11	0.27	0.06	0.10
Medie annuali . .	13.49	48.99	22.75	8.01	3.03	1.97	0.67	0.59	0.18	0.20	0.06	0.06

PRUSSIA.

Segue *Tavola III bis.*

ANNI	Sotto	Dai	Dai	Dai	Dai	Dai
	ai 20 anni	20 ai 30	30 ai 40	40 ai 50	50 ai 60	60 in su

PER 100 SPOSI.

1871.	0.88	62.03	26.36	7.37	2.64	0.72
1872.	1.14	65.45	23.78	6.55	2.42	0.66
1873.	1.49	65.66	23.17	6.39	2.57	0.72
1874.	1.48	67.37	21.90	6.05	2.51	0.69
1875.	0.94	68.11	21.58	6.00	2.60	0.77
1876.	0.21	66.60	23.30	6.26	2.80	0.83
1877.	0.21	67.15	22.67	6.34	2.73	0.90
1878.	0.19	68.28	21.85	6.11	2.69	0.88
1879.	0.14	68.64	21.73	6.05	2.58	5.86
1880.	0.12	68.44	22.01	6.14	2.45	0.84
1881.	0.12	68.24	22.23	6.04	2.46	0.91
1882.	0.10	68.49	22.02	6.02	2.42	0.95
1883.	0.07	68.78	22.01	5.86	2.38	0.90
Medie annuali	0.58	67.16	22.65	6.24	2.56	0.81

PER 100 SPOSE.

1871.	8.87	68.87	16.93	4.35	0.85	0.13
1872.	12.51	67.04	15.50	4.03	0.79	0.13
1873.	13.25	66.54	15.12	4.11	0.86	0.12
1874.	13.06	67.25	14.76	3.92	0.90	0.11
1875.	12.22	68.72	14.22	3.83	0.89	0.12
1876.	9.48	69.75	15.50	4.11	1.02	0.14
1877.	9.81	69.78	15.01	4.24	1.01	0.15
1878.	9.61	70.71	14.41	4.10	1.02	0.15
1879.	9.26	71.14	14.50	4.02	0.94	0.14
1880.	8.77	71.78	14.49	3.92	0.90	0.14
1881.	8.53	71.95	14.47	3.94	0.95	0.16
1882.	8.48	72.08	14.36	3.97	0.94	0.17
1883.	8.49	72.47	14.11	3.86	0.90	0.17
Medie annuali	10.30	69.74	14.87	4.03	0.92	0.14

BAVIERA.

Segue *Tavola III bis.*

ANNI	Sotto	Dai	Dai	Dai	Dai	Dai
	ai 20 anni	20 ai 25	25 ai 30	30 ai 40	40 ai 60	60 in su

PER 100 SPOSI.

1870.	0.06	10.62	36.36	34.08	17.33	1.55
1871.	0.06	11.15	36.18	34.53	16.58	1.50
1872.	0.07	13.79	37.96	32.85	14.02	1.31
1873.	0.15	16.12	36.07	32.79	13.67	1.20
1874.	0.12	16.90	37.03	31.15	13.45	1.35
1875.	0.21	18.84	36.91	30.14	12.59	1.31
1876.	0.10	18.75	37.52	29.88	12.45	1.30
1877.	0.08	19.57	37.68	29.07	12.31	1.29
1878.	0.09	20.51	37.95	28.06	12.10	1.29
1879.	0.21	21.96	37.03	27.84	11.72	1.24
1880.	0.17	22.45	36.65	27.71	11.59	1.43
1881.	0.07	20.78	37.22	29.00	8.13	4.80
1882.	0.62	28.47	34.08	24.63	7.87	4.33
1883.	0.73	28.38	34.29	24.87	7.52	4.21
Medie annuali	0.19	18.75	36.74	30.02	12.44	1.86

PER 100 SPOSE.

1870.	3.92	27.43	31.52	25.71	11.02	0.40
1871.	3.75	29.62	31.12	24.94	10.26	0.31
1872.	4.26	31.94	32.27	22.72	8.53	0.28
1873.	5.01	32.97	30.98	22.17	8.58	0.29
1874.	5.36	34.52	30.23	21.45	8.13	0.31
1875.	5.72	35.61	30.21	20.80	7.40	0.26
1876.	6.59	36.30	29.50	20.07	7.31	0.23
1877.	6.88	36.61	29.43	19.57	7.26	0.25
1878.	7.01	37.90	28.61	19.16	7.07	0.25
1879.	7.99	37.76	28.46	18.60	6.97	0.22
1880.	7.61	38.82	27.76	18.68	6.82	0.31
1881.	6.21	38.65	29.07	19.08	5.28	1.71
1882.	11.04	40.00	25.72	16.50	5.27	1.47
1883.	11.37	40.69	25.40	16.07	4.94	1.53
Medie annuali	6.44	35.32	29.49	20.61	7.61	0.53

SASSONIA.

Segue *Tavola III bis.*

ANNI	Sotto	Dai	Dai	Dai	Dai	Dai	Dai
	ai 25 anni	25 ai 30	30 ai 35	35 ai 40	40 ai 50	50 ai 60	60 in su

PER 100 SPOSI.

1866	23.16	42.14	18.90	7.41	6.95	2.54	0.90
1867	22.45	44.08	16.67	6.85	6.70	2.48	0.77
1868	23.47	45.99	15.07	6.37	6.08	2.37	0.65
1869	25.25	43.86	15.65	6.28	5.85	2.45	0.66
1870	25.80	42.36	15.76	6.47	6.29	2.59	0.73
Medie annuali.	24.04	43.78	15.96	6.64	6.34	2.52	0.72

ANNI	Sotto	Dai	Dai	Dai	Dai	Dai	Dai	Dai	Dai
	ai 20 anni	20 ai 25	25 ai 30	30 ai 35	35 ai 40	40 ai 45	45 ai 50	50 ai 60	60 ai 70

1876	0.71	30.07	39.81	12.81	6.17	3.72	2.52	3.14	0.92	0.13
1877	0.84	30.33	40.48	12.74	5.95	3.37	2.27	2.76	1.05	0.21
1878	0.66	30.93	40.74	12.44	5.58	3.34	2.31	2.93	0.95	0.12
1879	0.75	30.64	41.28	12.49	5.53	3.28	2.27	2.90	0.76	0.10
1880	0.04	37.72	36.36	11.45	5.16	3.43	2.23	2.73	0.76	0.12
1881	0.02	37.84	36.15	11.60	5.15	3.39	2.28	2.61	0.87	0.09
1882	0.04	38.11	35.92	11.98	5.13	3.12	2.07	2.59	0.95	0.03
1883	0.02	38.36	35.51	12.05	5.19	3.16	2.16	2.58	0.86	0.11
Medie annuali.	0.38	34.32	38.23	12.19	5.48	3.35	2.26	2.78	0.89	0.12

ANNI	Sotto	Dai	Dai	Dai	Dai	Dai
	ai 20 anni	20 ai 25	25 ai 30	30 ai 40	40 ai 50	50 in su

PER 100 SPOSE.

1866	7.65	43.98	27.90	15.23	4.51	0.73
1867	7.02	44.47	28.69	14.88	4.14	0.80
1868	6.93	45.16	29.40	13.68	3.92	0.91
1869	7.75	46.08	27.24	14.22	3.89	0.82
1870	7.84	46.26	27.57	13.55	3.90	0.88
Medie annuali	7.43	45.23	28.18	14.28	4.05	0.83

Segue SASSONIA.

Segue Tavola III bis.

A N N I	Sotto ai 20 anni	Dai 20 ai 25	Dai 25 ai 30	Dai 30 ai 35	Dai 35 ai 40	Dai 40 ai 45	Dai 45 ai 50	Dai 50 ai 60	Dai 60 ai 70	Dai 70 in su
---------	------------------------	-----------------	-----------------	-----------------	-----------------	-----------------	-----------------	-----------------	-----------------	-----------------

Segue PER 100 SPOSE.

1876.	13.36	38.20	27.73	10.23	4.48	2.91	1.72	1.15	0.20	0.02
1877.	13.92	39.20	27.45	9.33	4.51	2.55	1.68	1.16	0.19	0.01
1878.	13.32	39.56	28.30	8.92	4.36	2.64	1.54	1.19	0.17	..
1879.	12.92	40.45	28.07	9.06	4.23	2.45	1.53	1.08	0.19	0.02
1880.	8.30	49.92	24.13	8.42	4.04	2.53	1.45	1.05	0.15	0.01
1881.	8.04	50.93	23.49	8.35	4.25	2.35	1.43	1.02	0.14	...
1882.	8.09	50.86	23.78	8.29	3.94	2.34	1.45	1.05	0.19	0.01
1883.	8.29	50.12	24.39	8.16	3.88	2.56	1.40	1.05	0.14	0.01
Medie annuali . .	10.73	45.00	25.88	8.84	4.21	2.54	1.52	1.10	0.17	0.01

TURINGIA.

A N N I	Sotto ai 20 anni	Dai 20 ai 25	Dai 25 ai 30	Dai 30 ai 35	Dai 35 ai 40	Dai 40 ai 45	Dai 45 ai 50	Dai 50 ai 55	Dai 55 ai 60	Dai 60 ai 70	Dai 70 in su
---------	------------------------	-----------------	-----------------	-----------------	-----------------	-----------------	-----------------	-----------------	-----------------	-----------------	-----------------

PER 100 SPOSI.

1877.	0.25	33.21	38.72	13.46	6.00	3.44	2.14	1.39	0.86	0.52	0.01
1878.	0.36	34.10	37.86	13.68	5.56	3.40	2.04	1.51	0.89	0.56	0.04
1879.	0.13	34.90	38.77	13.02	5.84	2.93	1.85	1.25	0.86	0.44	0.01
1880.	0.12	36.66	37.91	12.54	5.36	2.90	1.94	1.25	0.77	0.50	0.05
1881.	0.21	35.23	38.14	13.26	5.51	3.41	1.83	1.21	0.62	0.50	0.08
1882.	0.18	34.83	38.64	12.95	5.55	3.13	2.13	1.26	0.65	0.64	0.04
Medie annuali. .	0.20	34.88	38.33	13.14	5.63	3.19	1.98	1.31	0.77	0.53	0.04

PER 100 SPOSE.

1877.	12.28	47.56	24.92	7.76	3.52	1.96	1.22	0.57	0.13	0.08	...
1878.	12.33	47.81	23.95	8.26	3.84	2.17	0.97	0.45	0.13	0.09	...
1879.	11.56	48.93	24.65	7.76	3.50	1.95	0.98	0.49	0.10	0.08	...
1880.	11.31	50.96	23.22	7.47	3.16	1.75	1.27	0.53	0.23	0.09	0.01
1881.	10.68	50.64	23.84	7.95	3.39	1.80	1.05	0.45	0.15	0.04	0.01
1882.	11.11	49.73	24.70	7.68	3.27	1.78	1.09	0.39	0.16	0.09	..
Medie annuali. .	11.52	49.34	24.19	7.81	3.44	1.90	1.09	0.48	0.15	0.08	0.00

WÜRTTEMBERG.

Segue Tavola III bis.

A N N I	Sotto ai 24 anni	Dai 25 ai 29	Dai 30 ai 34	Dai 35 ai 39	Dai 40 ai 44	Dai 45 ai 49	Dai 50 ai 54	Dai 55 ai 59	Dai 60 ai 69	Dai 70 in su
P E R 1 0 0 S P O S I .										
1871	7.89	38.78	24.35	11.00	7.01	4.48	3.03	1.76	1.56	0.14
1872	10.06	44.58	24.33	8.96	4.81	3.10	1.81	1.13	1.10	0.12
1873	13.93	42.57	22.56	8.87	4.52	2.83	2.04	1.32	1.22	0.14
1874	14.19	42.98	22.27	9.02	4.39	2.81	1.78	1.12	1.34	0.10
1875	13.67	43.24	20.50	9.97	5.12	2.90	1.95	1.27	1.22	0.16
1876	12.59	44.06	21.33	9.79	4.56	2.96	2.02	1.39	1.14	0.16
1877	16.90	42.97	19.48	9.27	4.43	2.64	1.68	1.41	1.09	0.13
1878	17.95	42.31	18.61	9.10	4.65	2.45	1.89	1.71	1.16	0.07
1879	17.73	43.29	18.49	8.86	4.59	2.57	1.96	1.49	0.93	0.09
1880	18.85	41.35	18.73	9.17	4.92	2.51	1.88	1.30	1.17	0.12
1881	17.50	41.38	20.30	8.92	4.90	2.69	1.67	1.19	1.34	0.11
1882	17.88	41.37	19.83	8.69	5.13	2.88	1.96	1.16	0.91	0.19
Medie annuali . . .	14.37	42.39	21.23	9.37	4.98	2.97	2.01	1.35	1.20	0.13

A N N I	Sotto ai 20 anni	Dai 20 ai 24	Dai 25 ai 29	Dai 30 ai 34	Dai 35 ai 39	Dai 40 ai 44	Dai 45 ai 49	Dai 50 ai 54	Dai 55 ai 59	Dai 60 ai 69	Dai 70 in su
P E R 1 0 0 S P O S E .											
1871	1.99	26.73	33.90	17.96	9.25	5.27	2.92	1.31	0.45	0.22	...
1872	2.77	32.65	34.53	16.57	7.10	3.39	1.84	0.72	0.29	0.14	...
1873	3.04	34.94	33.50	15.12	6.89	3.48	1.85	0.75	0.26	0.14	0.03
1874	3.57	35.79	33.72	14.25	6.65	3.01	1.79	0.80	0.31	0.11	...
1875	3.84	35.00	33.35	14.73	6.77	3.19	1.84	0.79	0.29	0.19	0.01
1876	3.99	34.18	33.32	14.56	6.94	3.62	1.97	0.84	0.35	0.22	0.01
1877	5.71	36.88	31.59	13.22	6.44	3.21	1.80	0.72	0.30	0.11	0.02
1878	6.18	37.91	30.65	12.07	6.75	3.39	1.76	0.89	0.32	0.07	0.01
1879	6.17	38.91	29.60	12.56	6.42	3.42	1.70	0.82	0.27	0.13	...
1880	5.23	40.89	28.06	12.87	6.49	3.46	1.81	0.71	0.38	0.08	0.02
1881	5.09	40.05	29.45	12.71	6.09	3.53	1.77	0.85	0.29	0.15	0.02
1882	4.99	41.12	28.65	12.79	6.08	3.41	1.90	0.68	0.24	0.14	...
Medie annuali . . .	4.16	35.61	32.04	14.41	6.94	3.58	1.95	0.84	0.32	0.15	0.09

BADEN.

Segue Tavola III bis

ANNI	Sotto ai 20 anni	Dai 20 ai 24	Dai 25 ai 29	Dai 30 ai 34	Dai 35 ai 39	Dai 40 ai 44	Dai 45 ai 49	Dai 50 ai 54	Dai 55 ai 59	Dai 60 ai 69	70 anni e più
------	------------------------	-----------------	-----------------	-----------------	-----------------	-----------------	-----------------	-----------------	-----------------	-----------------	------------------

PER 100 SPOSI.

1866	0.05	10.45	44.13	20.78	10.74	6.16	3.52	1.80	1.20	1.00	0.17
1867	0.02	11.66	46.30	20.40	9.42	5.14	3.22	1.62	1.12	1.05	0.05
1868	0.03	12.59	47.40	19.81	8.43	4.93	2.84	1.67	1.19	1.02	0.09
1869	0.01	12.90	46.68	20.07	8.72	5.04	2.84	1.65	1.11	0.87	0.11
1870	0.01	13.87	42.10	20.92	9.90	5.49	3.29	2.07	1.09	1.16	0.10
1871	0.04	14.90	43.68	20.60	8.94	5.13	2.96	1.78	0.98	0.88	0.11
1872	0.01	17.03	43.50	20.60	7.78	4.61	2.66	1.71	1.03	0.95	0.12
1873	0.03	19.41	41.46	19.57	8.42	4.50	2.88	1.79	1.09	0.78	0.07
1874	0.02	19.26	42.20	19.62	8.20	4.19	2.70	1.76	1.01	0.90	0.14
1875	0.05	19.34	41.50	18.61	8.83	4.86	2.66	2.06	1.13	0.83	0.13
1876	0.02	16.19	42.55	19.98	9.45	4.50	3.14	1.82	1.23	0.97	0.15
1877	0.03	16.53	43.28	19.85	9.17	4.54	2.51	1.72	1.32	0.88	0.17
1878	0.03	17.20	42.81	19.50	8.81	4.97	2.66	1.77	1.20	0.96	0.09
1879	17.71	44.18	18.37	8.64	4.85	2.61	1.49	1.08	0.96	0.11
1880	0.09	18.39	42.78	18.46	8.65	4.74	2.88	1.74	1.07	0.93	0.27
1881	0.01	17.86	42.16	20.41	8.11	5.07	2.52	1.61	1.07	1.03	0.15
Medie annuali . . .	0.03	15.97	43.57	19.87	8.87	4.90	2.86	1.76	1.11	0.94	0.12

PER 100 SPOSE.

1866	4.46	35.37	32.38	13.72	7.05	3.70	2.16	0.68	0.36	0.12
1867	4.89	37.68	32.32	13.36	5.90	3.33	1.64	0.53	0.27	0.07	0.01
1868	4.28	37.82	33.21	13.36	5.79	3.06	1.66	0.52	0.20	0.09	0.01
1869	4.45	37.42	33.06	13.10	6.35	3.34	1.45	0.53	0.20	0.07
1870	5.10	36.79	31.07	14.11	6.80	3.50	1.68	0.74	0.17	0.03	0.01
1871	4.57	37.42	31.13	13.97	6.67	3.36	1.75	0.80	0.23	0.10
1872	4.75	39.93	30.11	13.34	5.85	3.24	1.81	0.70	0.21	0.06
1873	6.07	40.54	27.94	13.29	6.25	3.16	1.71	0.71	0.21	0.12
1874	6.13	41.52	28.56	12.65	5.69	2.84	1.61	0.74	0.16	0.10
1875	6.49	40.20	28.63	12.70	5.92	3.20	1.74	0.78	0.23	0.09	0.02
1876	5.39	38.89	29.55	13.03	6.96	3.12	1.87	0.78	0.24	0.15	0.02
1877	5.80	39.90	29.64	12.64	6.40	3.19	1.59	0.59	0.11	0.14
1878	6.24	41.65	28.53	11.49	6.21	3.24	1.62	0.65	0.26	0.11
1879	5.68	43.57	27.97	11.33	5.53	3.17	1.64	0.69	0.29	0.11	0.02
1880	5.44	44.90	27.08	11.25	5.64	3.08	1.57	0.62	0.25	0.16	0.01
1881	5.72	44.42	27.88	11.40	5.15	3.00	1.31	0.76	0.23	0.12	0.01
Medie annuali . . .	5.32	39.77	30.90	12.86	6.14	3.22	1.68	0.68	0.22	0.10	0.01

ALSAZIA-LORENA.

Segue Tavola III bis.

ANNI	Sotto	Dai	Dai	Dai	Dai	Dai
	ai 20 anni	20 ai 30	30 ai 40	40 ai 50	50 ai 60	60 in su

PER 100 SPOSI.

1872	0.31	60.12	29.57	6.61	2.51	0.88
1873	0.21	58.11	31.25	6.84	2.60	0.99
1874	0.31	58.10	31.45	6.56	2.68	0.90
1875	0.37	56.91	31.87	7.08	2.66	1.11
1876	0.28	55.59	32.35	7.93	2.89	1.01
1877-79 a)
1880	0.21	61.11	27.95	7.22	2.49	1.02
1881	0.29	63.57	25.97	6.83	2.49	0.85
Medie annuali.	0.27	58.99	30.18	6.98	2.61	0.97

PER 100 SPOSE.

1872	6.81	68.71	18.96	4.41	1.02	0.09
1873	7.59	67.90	18.79	4.42	1.13	0.17
1874	8.20	67.17	19.19	4.07	1.13	0.24
1875	8.43	66.93	18.93	4.51	1.01	0.19
1876	9.05	66.22	18.34	4.85	1.40	0.14
1877-79 a)
1880	8.16	69.98	16.54	4.40	0.76	0.16
1881	8.55	71.52	14.87	3.90	0.96	0.20
Medie annuali.	8.02	68.26	18.11	4.37	1.07	0.17

a) Si veggia la nota a) a pag. CVIII.

AUSTRIA CISLEITANA.

Segue *Tavola III bis.*

A N N I	Sotto ai 24 anni	Dai 24 ai 30	Dai 30 ai 40	Dai 40 ai 50	Dai 50 ai 60	Dai 60 in su
---------	---------------------	--------------	--------------	--------------	--------------	--------------

PER 100 SPOSI.

1870	16.88	42.51	26.03	8.98	4.02	1.58
1871	19.10	42.38	24.61	8.29	4.06	1.56
1872	20.26	41.35	24.30	8.46	4.08	1.55
1873	20.08	39.82	24.86	9.31	4.31	1.62
1874	20.29	40.56	23.95	8.93	4.57	1.70
1875	20.73	40.72	23.63	8.62	4.49	1.81
1876	21.45	41.19	22.93	8.39	4.28	1.76
1877	21.77	41.11	22.54	8.48	4.29	1.81
1878	21.25	42.13	21.98	8.55	4.37	1.72
1879	22.06	42.45	21.61	8.09	4.07	1.72
1880	22.99	41.89	21.37	8.06	3.96	1.73
1881	23.38	41.93	21.21	7.95	3.82	1.71
1882	22.62	42.14	21.45	8.15	3.83	1.81
1883	19.89	44.11	22.04	8.26	3.90	1.80
Medie annuali. . . .	20.84	41.72	23.11	8.48	4.15	1.70

A N N I	Sotto ai 20 anni	Dai 20 ai 24	Dai 24 ai 30	Dai 30 ai 40	Dai 40 ai 50	Dai 50 in su
---------	---------------------	--------------	--------------	--------------	--------------	--------------

PER 100 SPOSE.

1870	16.08	25.24	31.60	19.16	6.28	1.64
1871	16.68	27.03	30.50	18.14	5.94	1.71
1872	17.07	28.07	29.40	17.89	5.88	1.69
1873	17.11	28.44	28.37	18.21	6.10	1.77
1874	17.68	27.97	28.06	18.24	6.25	1.80
1875	18.23	27.75	28.25	17.83	6.05	1.89
1876	19.80	27.63	27.73	16.93	6.02	1.89
1877	20.01	27.92	27.74	16.64	5.83	1.86
1878	19.28	28.39	28.23	16.34	5.92	1.84
1879	18.66	29.76	28.32	15.76	5.79	1.71
1880	18.45	30.64	28.24	15.39	5.58	1.70
1881	18.51	30.82	28.19	15.36	5.43	1.69
1882	18.64	30.23	28.55	15.25	5.61	1.72
1883	17.70	29.94	29.50	15.47	5.68	1.71
Medie annuali. . . .	18.07	28.51	28.81	16.96	5.90	1.75

UNGHERIA.

Segue Tavola III bis.

A N N I	24 anni e meno	Dai 24 ai 30	Dai 30 ai 40	Dai 40 ai 50	Dai 50 ai 60	60 anni e più
---------	-------------------	-----------------	-----------------	-----------------	-----------------	------------------

PER 100 SPOSI.

1876	31.25	44.37	13.64	6.55	3.21	0.98
1877	31.61	45.79	12.32	6.22	3.04	1.02
1878	31.37	45.50	12.76	6.23	3.11	1.03
1879	32.74	45.82	11.86	5.69	2.95	0.94
1880	31.49	45.88	12.64	6.01	2.94	1.04
1881	32.04	45.88	12.31	5.97	2.78	1.02
1882	31.51	46.75	12.33	5.65	2.73	1.03
Medie annuali.	31.73	45.71	12.55	6.04	2.96	1.01

A N N I	20 anni e meno	Dai 20 ai 24	Dai 24 ai 30	Dai 30 ai 40	Dai 40 ai 50	50 anni e più
---------	-------------------	-----------------	-----------------	-----------------	-----------------	------------------

PER 100 SPOSE.

1876	33.88	34.00	16.96	9.22	4.49	1.45
1877	36.43	33.62	16.11	8.08	4.11	1.65
1878	36.19	33.84	15.88	8.31	4.12	1.66
1879	36.77	34.61	15.47	7.82	3.87	1.46
1880	35.94	34.60	15.90	7.90	4.07	1.59
1881	36.31	34.39	16.00	7.79	4.05	1.46
1882	36.69	34.46	15.94	7.59	3.89	1.43
Medie annuali.	36.04	34.22	16.04	8.10	4.08	1.52

CROAZIA E SLAVONIA.

Segue *Tavola III bis.*

A N N I	Sotto ai 24 anni	Dai 24 ai 30	Dai 30 ai 40	Dai 40 ai 50	Dai 50 ai 60	Dai 60 in su
---------	---------------------	-----------------	-----------------	-----------------	-----------------	-----------------

PER 100 SPOSI.

1874	35.87	26.05	20.79	10.77	4.99	1.53
1875	43.99	24.46	17.16	8.72	4.36	1.31
1876	45.22	23.82	16.92	8.43	4.38	1.23
1877	46.38	24.38	16.15	8.22	3.85	1.02
1878	50.45	22.33	14.82	7.61	3.77	0.97
1879	50.10	24.78	13.40	7.15	3.60	0.97
1880	49.95	24.71	13.57	7.38	3.40	0.99
1881	52.16	24.61	12.36	6.53	3.37	0.97
1882	53.13	24.89	11.14	6.68	3.15	1.01
Medie annuali. . . .	47.56	24.48	15.06	7.92	3.87	1.11

A N N I	Sotto ai 20 anni	Dai 20 ai 24	Dai 24 ai 30	Dai 30 ai 40	Dai 40 ai 50	Dai 50 in su
---------	---------------------	-----------------	-----------------	-----------------	-----------------	-----------------

PER 100 SPOSE.

1874	35.34	21.25	18.25	15.39	7.31	2.46
1875	42.06	22.46	15.06	12.39	5.94	2.09
1876	43.22	22.30	14.62	11.94	5.80	2.12
1877	42.98	24.32	14.57	10.76	5.36	2.01
1878	51.13	23.64	10.58	8.84	4.37	1.44
1879	50.03	25.74	10.86	7.92	3.94	1.51
1880	48.78	25.79	11.24	8.29	4.46	1.44
1881	52.50	24.06	10.34	7.32	4.13	1.65
1882	53.67	24.20	10.08	6.37	4.17	1.51
Medie annuali. . . .	46.75	23.78	12.79	9.85	5.03	1.80

S V I Z Z E R A .

Segue Tavola III bis.

A N N I	Sotto ai 19 anni	Dai 19 ai 21	Dai 21 ai 26	Dai 26 ai 31	Dai 31 ai 36	Dai 36 ai 41	Dai 41 ai 46	Dai 46 ai 51	Dai 51 ai 61	Dai 61 in su
---------	---------------------	-----------------	-----------------	-----------------	-----------------	-----------------	-----------------	-----------------	-----------------	-----------------

PER 100 SPOSI.

1873	0.18	2.03	26.33	30.43	17.96	9.55	5.56	3.32	3.26	1.38
1874	0.23	1.91	25.79	28.71	17.95	9.70	6.10	3.94	4.15	1.52
1875	0.30	2.18	26.29	28.55	18.58	9.28	5.80	3.63	3.92	1.47
1876	0.31	2.92	28.13	28.29	16.95	8.78	5.65	3.59	3.80	1.58
Medie annuali . . .	0.25	2.26	26.63	28.95	17.88	9.52	5.79	3.62	3.80	1.50

PER 100 SPOSE.

1873	2.27	8.89	37.69	24.88	12.92	6.45	3.64	1.92	1.08	0.26
1874	2.50	8.48	35.92	23.55	13.45	7.41	4.49	2.41	1.52	0.27
1875	3.04	8.65	36.58	23.65	12.73	7.01	4.24	2.41	1.51	0.18
1876	4.18	10.69	36.18	22.43	12.00	6.59	3.91	2.41	1.42	0.19
Medie annuali . . .	3.01	9.17	36.57	23.61	12.78	6.87	4.08	2.30	1.39	0.22

A N N I	Sotto ai 20 anni	Dai 20 ai 24	Dai 25 ai 29	Dai 30 ai 34	Dai 35 ai 39	Dai 40 ai 44	Dai 45 ai 49	Dai 50 ai 54	Dai 55 ai 59	Dai 60 ai 64	Dai 65 ai 69	Dai 70 ai 74	Dai 75 ai 79	Dagli 80 in su
---------	---------------------	-----------------	-----------------	-----------------	-----------------	-----------------	-----------------	-----------------	-----------------	-----------------	-----------------	-----------------	-----------------	----------------------

PER 100 SPOSI.

1876	1.18	23.09	30.46	19.31	10.01	5.95	3.97	2.59	1.62	1.15	0.45	0.18	0.04	0.00
1877	1.27	23.78	31.32	17.85	9.99	5.94	3.68	2.60	1.71	1.04	0.52	0.23	0.05	0.02
1878	1.25	24.84	31.19	17.48	10.14	5.67	3.73	2.42	1.65	0.84	0.52	0.22	0.04	0.01
1879	1.20	25.20	31.85	16.96	9.87	5.64	3.59	2.27	1.61	1.03	0.51	0.20	0.06	0.01
1880	1.49	26.02	31.57	17.20	9.06	5.51	3.39	2.41	1.67	0.98	0.49	0.17	0.04	...
1881	1.22	25.79	31.06	17.13	9.67	5.90	3.40	2.41	1.58	1.06	0.56	0.17	0.04	0.01
1882	1.28	26.67	31.93	17.02	8.89	5.55	3.25	2.31	1.41	0.98	0.52	0.14	0.04	0.01
1883	1.30	27.12	31.38	17.11	8.68	5.61	3.23	2.35	1.62	0.98	0.38	0.16	0.07	0.01
Medie annuali . . .	1.27	25.25	31.33	17.54	9.56	5.73	3.54	2.43	1.61	1.01	0.49	0.19	0.04	0.01

PER 100 SPOSE.

1876	8.61	35.50	25.81	13.79	7.42	4.28	2.68	1.21	0.45	0.15	0.08	0.02
1877	8.93	36.40	25.31	12.59	7.51	4.44	2.66	1.31	0.56	0.20	0.08	0.01
1878	9.00	37.51	25.20	12.24	7.39	4.09	2.50	1.11	0.66	0.19	0.08	0.02	0.01	...
1879	9.04	38.78	25.10	11.68	6.64	4.22	2.29	1.35	0.53	0.26	0.08	0.02	0.01	...
1880	9.08	40.31	23.80	11.37	6.85	4.18	2.34	1.25	0.50	0.24	0.07	0.01
1881	8.49	40.27	24.41	11.92	6.35	4.04	2.34	1.28	0.47	0.29	0.11	0.03	0.00	...
1882	8.69	40.86	24.85	11.36	6.29	3.78	2.31	1.07	0.49	0.23	0.05	0.01	0.01	...
1883	8.52	41.29	25.10	10.97	5.97	3.93	2.34	1.10	0.49	0.19	0.07	0.03
Medie annuali . . .	8.79	38.76	24.98	12.03	6.83	4.12	2.44	1.21	0.52	0.22	0.08	0.02

BELGIO.

Segue *Tavola III bis.*

A N N I	Sotto ai 19 anni	Dai 20 ai 24	Dai 25 ai 29	Dai 30 ai 34	Dai 35 ai 39	Dai 40 ai 44	Dai 45 ai 49	Dai 50 ai 54	Dai 55 ai 59	Dai 60 ai 64	Dai 65 ai 69	Dai 70 ai 74	Dai 75 ai 79	Dagli 80 in su
---------	------------------------	--------------------	--------------------	--------------------	--------------------	--------------------	--------------------	--------------------	--------------------	--------------------	--------------------	--------------------	--------------------	----------------------

PER 100 SPOSI.

1872	0.74	18.59	32.82	21.86	11.67	6.03	3.71	2.11	1.20	0.69	0.42	0.12	0.03	0.01
1873	0.96	20.39	33.61	20.57	10.46	5.97	3.47	2.21	1.15	0.67	0.35	0.16	0.03	0.00
1874	0.88	20.97	33.62	20.90	10.44	5.64	3.18	2.01	1.17	0.66	0.35	0.14	0.04	0.00
1875	1.08	21.05	33.36	20.52	10.68	5.66	3.33	1.97	1.19	0.67	0.31	0.13	0.04	0.01
1876	0.71	21.11	34.69	19.87	10.41	5.52	3.15	2.15	1.20	0.64	0.37	0.14	0.03	0.01
1877	1.25	20.88	35.46	18.56	10.32	5.70	3.32	2.11	1.18	0.66	0.37	0.15	0.03	0.01
1878	0.99	21.76	35.59	18.29	10.37	5.50	3.17	2.01	1.16	0.64	0.36	0.12	0.03	0.01
1879	0.82	22.39	35.94	17.80	9.90	5.46	3.15	2.09	1.31	0.61	0.35	0.15	0.03	0.00
1880	0.76	23.49	35.54	17.31	9.93	5.37	3.13	2.04	1.25	0.62	0.38	0.13	0.04	0.01
1881	1.06	23.68	34.90	17.84	9.64	5.44	3.13	1.82	1.26	0.63	0.35	0.14	0.05	0.01
1882	1.08	23.54	36.07	18.16	8.95	5.26	3.01	1.68	1.13	0.64	0.29	0.13	0.05	0.01
Medie ann.	0.94	21.61	34.67	19.27	10.25	5.60	3.25	2.02	1.20	0.65	0.35	0.14	0.04	0.01

PER 100 SPOSE.

1872	5.61	33.33	28.04	15.60	7.98	4.24	2.69	1.35	0.63	0.35	0.13	0.04	0.01	...
1873	6.03	34.50	27.18	15.34	7.48	4.27	2.70	1.36	0.58	0.33	0.13	0.06	0.01	0.00
1874	6.03	34.76	27.82	15.09	7.38	3.94	2.54	1.40	0.50	0.34	0.13	0.05	0.01	0.01
1875	6.47	34.53	27.35	14.85	7.65	4.24	2.49	1.38	0.61	0.23	0.13	0.03	0.01	...
1876	6.69	34.09	27.95	14.45	8.06	4.04	2.36	1.31	0.55	0.30	0.14	0.04	0.01	0.01
1877	6.65	34.58	28.62	13.46	7.80	4.05	2.32	1.32	0.69	0.29	0.15	0.06	...	0.01
1878	6.64	35.71	28.67	12.93	7.13	4.20	2.28	1.28	0.58	0.31	0.17	0.06	0.01	0.00
1879	6.44	37.11	27.69	12.82	6.96	3.97	2.37	1.32	0.73	0.35	0.16	0.06	0.01	0.01
1880	6.37	38.23	27.06	12.76	6.74	3.87	2.38	1.29	0.77	0.32	0.14	0.05	0.02	0.00
1881	6.68	37.73	27.34	12.96	6.64	3.99	2.20	1.17	0.72	0.32	0.18	0.06	0.01	0.00
1882	6.86	38.54	27.13	12.99	6.27	3.70	2.23	1.11	0.62	0.29	0.16	0.07	0.02	0.01
Medie ann.	6.40	35.73	27.70	13.96	7.28	4.05	2.42	1.30	0.63	0.32	0.15	0.05	0.01	0.00

OLANDA.

Segue Tavola III bis.

ANNI	Sotto ai	Dai	Dai	Dai	Dai	Dai	Dai	Dai	Dai	Dai	Dai	Dai
	21 anni	21 ai 25	25 ai 30	30 ai 35	35 ai 40	40 ai 45	45 ai 50	50 ai 55	55 ai 60	60 ai 65	65 ai 70	70 in su

PER 100 SPOSI.

1871	2.01	19.60	34.54	19.99	9.76	5.71	3.54	2.28	1.38	0.68	0.37	0.14
1872	2.11	20.74	33.68	19.77	9.89	5.60	3.64	2.20	1.33	0.60	0.28	0.16
1873	2.13	23.51	32.80	18.83	9.48	5.35	3.43	2.24	1.18	0.63	0.29	0.13
1874	2.27	24.16	32.10	18.93	9.23	5.09	3.53	2.23	1.37	0.71	0.30	0.08
1875	2.46	24.41	32.15	18.42	9.34	5.20	3.30	2.19	1.44	0.63	0.33	0.13
1876	2.52	24.05	33.10	18.37	9.01	5.12	3.05	2.27	1.31	0.69	0.35	0.16
1877	2.67	24.06	34.80	16.55	8.88	5.06	3.22	2.18	1.44	0.69	0.31	0.14
1878	2.71	24.06	35.24	16.17	8.96	5.21	3.03	2.06	1.36	0.68	0.40	0.12
1879	2.76	25.93	34.17	15.84	8.72	5.03	2.98	2.01	1.27	0.76	0.40	0.13
1880	2.76	25.52	34.38	15.63	8.63	5.42	3.05	1.96	1.32	0.75	0.44	0.14
1881	2.97	26.27	34.11	16.15	8.20	4.95	2.84	1.98	1.26	0.72	0.39	0.16
1882	3.39	26.17	33.44	16.38	7.85	5.13	3.05	1.83	1.32	0.88	0.36	0.20
Medie ann. .	2.56	24.05	33.70	17.59	9.00	5.24	3.22	2.12	1.33	0.70	0.35	0.14

PER 100 SPOSE.

1871	9.37	28.19	31.20	15.27	7.54	3.97	2.47	1.17	0.54	0.21	0.06	0.01
1872	9.25	29.89	29.89	15.57	6.97	4.10	2.41	1.14	0.50	0.20	0.07	0.01
1873	9.43	33.13	27.83	14.40	7.22	3.74	2.32	1.15	0.50	0.20	0.07	0.01
1874	9.81	33.30	27.82	14.03	6.80	3.81	2.31	1.27	0.58	0.21	0.04	0.02
1875	9.85	32.43	28.63	13.99	7.03	3.65	2.23	1.33	0.54	0.22	0.08	0.02
1876	10.54	32.40	28.67	13.62	6.79	3.73	2.12	1.23	0.60	0.20	0.08	0.02
1877	10.87	32.25	29.54	12.48	6.65	3.83	2.18	1.24	0.58	0.29	0.08	0.01
1878	10.82	32.22	30.69	11.82	6.23	3.90	2.28	1.10	0.52	0.27	0.12	0.03
1879	11.65	33.17	29.47	11.72	5.96	3.72	2.18	1.06	0.65	0.32	0.08	0.02
1880	12.48	32.52	28.72	12.18	5.96	3.74	2.21	1.14	0.61	0.29	0.14	0.01
1881	12.79	34.00	28.04	11.71	5.80	3.60	1.97	1.12	0.63	0.23	0.09	0.02
1882	13.27	34.35	27.04	11.78	5.50	3.53	2.29	1.11	0.61	0.34	0.14	0.04
Medie ann. .	10.84	32.36	28.97	13.22	6.54	3.77	2.22	1.17	0.57	0.24	0.08	0.02

SVEZIA.

Segue *Tavola III bis.*

ANNI	Sotto	Dai	Dai	Dai	Dai	Dai	Dai	Dai
	ai 20 anni	20 ai 25	25 ai 30	30 ai 35	35 ai 40	40 ai 45	45 ai 50	50 in su

PER 100 SPOSI.

1871	0.08	19.97	37.07	20.49	9.97	4.87	3.43	4.12
1872	0.06	20.73	35.96	20.83	9.58	5.03	3.22	4.59
1873	0.06	21.18	35.52	21.36	9.50	4.94	3.04	4.40
1874	0.05	20.58	36.31	21.14	9.31	4.95	3.10	4.56
1875	0.05	21.45	35.29	21.08	9.46	5.07	3.01	4.59
1876	0.04	21.81	35.20	20.73	9.24	5.30	3.07	4.61
1877	0.07	23.25	35.43	19.54	9.46	5.01	2.96	4.28
1878	0.06	24.11	35.60	18.94	8.94	4.96	2.95	4.44
1879	0.07	23.89	36.15	19.12	9.16	4.43	2.71	4.47
1880	0.09	26.99	35.43	17.69	8.53	4.30	2.77	4.20
1881	0.09	27.63	35.45	17.68	8.30	4.26	2.58	4.01
1882	0.09	28.00	35.01	17.40	7.97	4.25	2.88	4.40
Medie annuali.	0.06	23.25	35.69	19.71	9.12	4.80	2.98	4.39

PER 100 SPOSE.

1871	4.38	31.74	32.47	16.04	7.79	4.07	2.17	1.34
1872	4.52	31.71	32.32	15.99	7.65	4.12	2.11	1.58
1873	4.98	32.20	31.51	16.34	7.63	3.95	2.00	1.39
1874	4.96	32.32	31.84	16.32	7.02	3.89	2.16	1.49
1875	5.13	32.88	30.77	16.43	7.16	4.01	2.12	1.50
1876	5.30	32.98	31.26	15.47	7.36	3.96	2.12	1.55
1877	5.73	33.74	30.96	14.94	7.16	3.94	2.00	1.53
1878	5.78	35.20	30.32	14.37	7.47	3.42	2.03	1.41
1879	5.38	34.97	30.67	14.84	6.98	3.59	2.09	1.48
1880	6.79	37.13	29.56	13.59	6.76	3.16	1.72	1.29
1881	6.98	37.53	29.68	13.66	6.02	3.18	1.68	1.27
1882	6.69	37.74	29.10	13.65	6.24	3.38	1.80	1.40
Medie annuali.	5.55	34.13	30.89	15.15	7.10	3.73	2.00	1.45

NORVEGIA a).

Segue Tavola III bis.

ANNI	Dai 15	Dai	Dai	Dai	Dai	Dai	Dai	Dai
	ai 20 anni	20 ai 25	25 ai 30	30 ai 35	35 ai 40	40 ai 45	45 ai 50	50 in su

PER 100 SPOSI.

1866	1.61	25.89	33.50	19.31	8.82	4.66	2.69	3.52
1867	1.57	26.59	33.30	19.09	8.38	4.55	2.96	3.56
1868	1.65	26.43	33.55	18.44	8.98	4.36	2.91	3.68
1869	1.79	25.90	34.87	17.85	8.81	4.28	2.94	3.56
1870	1.49	25.27	35.16	16.98	9.01	5.95	2.65	4.19
Medie annuali	1.62	26.01	34.08	18.33	8.80	4.62	2.84	3.70
1876	1.71	26.10	34.56	18.08	7.37	4.46	3.03	4.69
1877	1.78	26.82	34.45	16.97	8.00	4.61	2.73	4.64
1878	1.79	27.59	34.39	16.91	7.60	4.58	2.74	4.40
1879	1.88	27.76	34.92	16.84	7.31	4.03	2.71	4.55
1880	1.68	27.01	36.13	16.36	7.59	4.02	2.55	4.66
1881	1.51	26.42	36.39	17.17	7.54	3.80	2.76	4.41
1882	1.76	26.01	36.47	16.96	7.28	4.18	2.62	4.72
Medie annuali	1.73	26.81	35.30	17.05	7.54	4.26	2.73	4.58

ANNI	ANNI DI NASCITA							
	1852-56	1847-51	1842-46	1837-41	1832-36	1827-31	1822-26	1817-21
	1853-57	1848-52	1843-47	1838-42	1833-37	1828-32	1823-27	1818-22
	ecc.	ecc.	ecc.	ecc.	ecc.	ecc.	ecc.	ecc.

1871	0.63	20.20	36.99	19.80	9.71	5.28	3.10	4.29
1872	0.61	19.48	36.35	20.62	9.98	5.29	3.17	4.50
1873	0.65	21.27	36.35	19.76	8.63	5.36	3.27	4.71
1874	0.98	21.72	36.04	19.47	8.55	5.01	3.27	4.96
1875	0.91	22.59	35.01	20.28	8.79	4.89	2.89	4.64
1876	1.07	23.09	35.63	19.42	8.19	4.53	3.14	4.93
1877	0.93	23.99	35.60	18.44	8.39	4.99	2.72	4.94
1878	0.89	24.45	36.06	18.39	8.00	4.72	2.83	4.66
1879	0.92	24.45	36.59	18.30	7.90	4.23	2.78	4.83
1880	0.84	23.52	37.98	17.74	8.11	4.26	2.64	4.91
1881	0.73	23.18	37.81	18.79	8.02	3.95	2.90	4.62
1882	1.01	22.56	37.92	18.73	7.74	4.45	2.60	4.99
Medie annuali	0.86	22.59	36.49	19.14	8.48	4.75	2.94	4.75

a) Veggansi le note alla tavola corrispondente delle cifre effettive.

Segue NORVEGIA.

Segue Tavola III bis.

ANNI	Dai 15	Dai	Dai	Dai	Dai	Dai	Dai	Dai
	ai 20 anni	20 ai 25	25 ai 30	30 ai 35	35 ai 40	40 ai 45	45 ai 50	50 in su

PER 100 SPOSE.

1866	9.05	38.35	26.45	13.03	6.80	3.49	1.93	0.90
1867	8.84	39.43	25.68	12.73	6.55	3.70	1.99	1.08
1868	10.18	38.64	27.18	11.92	5.91	3.14	1.73	1.30
1869	9.86	38.88	27.64	11.59	5.77	3.15	1.90	1.21
1870	8.76	38.10	28.35	12.28	5.66	3.44	2.20	1.21
Medie annuali.	9.33	38.68	27.06	12.32	6.14	3.38	1.95	1.14
1876	8.18	38.65	28.82	12.13	5.62	3.14	1.95	1.51
1877	8.49	40.03	27.78	11.92	5.44	3.09	2.01	1.24
1878	8.57	39.01	28.40	12.11	5.61	2.86	1.97	1.47
1879	8.44	40.25	28.77	11.38	5.52	2.77	1.53	1.34
1880	7.82	39.03	29.14	11.85	5.92	2.93	1.77	1.54
1881	7.82	38.95	30.08	11.90	5.43	2.78	1.79	1.25
1882	8.32	38.42	29.40	11.98	5.62	2.87	1.72	1.67
Medie annuali.	8.24	39.19	28.89	11.90	5.59	2.93	1.83	1.43

ANNI DI NASCITA

ANNI	ANNI DI NASCITA							
	1852-56 1853-57 ecc.	1847-51 1848-52 ecc.	1842-46 1843-47 ecc.	1837-41 1838-42 ecc.	1832-36 1833-37 ecc.	1827-31 1828-32 ecc.	1822-26 1823-27 ecc.	1817-21 1818-22 ecc.
1871	4.83	35.88	31.42	13.73	6.57	3.80	2.22	1.55
1872	5.31	35.02	31.32	14.07	6.60	3.78	2.33	1.57
1873	5.41	36.46	31.55	13.35	6.16	3.44	2.01	1.62
1874	5.57	36.47	31.79	12.99	5.97	3.46	2.17	1.58
1875	5.44	37.25	31.10	13.60	5.58	3.62	2.02	1.39
1876	6.02	37.25	30.82	12.84	6.03	3.37	2.05	1.62
1877	5.80	39.05	29.43	13.17	5.72	3.32	2.11	1.40
1878	5.86	37.83	30.41	13.26	6.02	2.95	2.03	1.64
1879	5.63	38.93	30.73	12.75	5.88	2.89	1.59	1.60
1880	5.21	37.68	31.26	13.06	6.35	2.99	1.89	1.56
1881	5.21	37.62	32.24	12.94	5.77	3.00	1.89	1.33
1882	5.59	37.57	31.06	13.27	6.02	3.00	1.79	1.70
Medie annuali.	5.50	37.28	31.08	13.25	6.05	3.29	2.01	1.54

DANIMARCA.

Segue Tavola III bis.

ANNI	Sotto	Dai	Dai	Dai	Dai	Dai	Dai	Dai	Dai	Dai	Dai
	ai 25 anni	25 ai 30	30 ai 35	35 ai 40	40 ai 45	45 ai 50	50 ai 55	55 ai 60	60 ai 65	65 ai 70	70 in su

PER 100 SPOSI.

1865	16 18	37.69	23.91	9.92	6.03	2.83	1.70	1.00	0.47	0.15	0.12
1866	16.59	37.45	23.47	9.74	5.64	3.07	1.95	1.08	0.58	0.31	0.12
1867	17.25	38.04	23.28	9.28	5.56	2.84	1.77	0.96	0.66	0.25	0.11
1868	17.21	38.89	22.61	9.69	5.23	2.75	1.83	1.00	0.46	0.21	0.12
1869	17.38	38.48	22.60	9.67	5.20	2.89	1.85	0.96	0.66	0.22	0.09
1870	17.84	38.53	21.96	9.56	4.92	3.20	1.91	1.09	0.59	0.26	0.14
1871	18.81	37.99	21.76	9.81	4.91	3.03	1.64	0.99	0.61	0.33	0.12
1872	19.45	38.93	21.18	9.69	4.54	2.66	1.65	1.06	0.47	0.22	0.15
1873	19.55	38.17	21.47	9.89	4.55	2.94	1.65	1.02	0.43	0.23	0.10
1874	21.20	37.89	20.32	9.84	4.53	2.44	1.83	1.13	0.47	0.22	0.13
1875	21.82	37.88	20.06	9.14	4.38	2.75	2.02	1.09	0.52	0.21	0.13
1876	22.92	37.68	19.10	8.86	4.69	2.83	1.78	1.11	0.59	0.34	0.10
1877	23.55	38.00	18.44	8.93	4.81	2.58	1.69	1.08	0.54	0.25	0.13
1878	24.08	37.47	18.65	9.05	4.62	2.36	1.69	1.08	0.60	0.27	0.13
1879	24.32	38.55	18.53	8.46	4.21	2.52	1.46	1.12	0.50	0.25	0.08
1880	24.42	38.42	18.32	8.20	4.41	2.62	1.71	1.00	0.59	0.25	0.06
1881	25.55	38.79	17.75	7.52	4.34	2.60	1.56	1.05	0.54	0.23	0.07
1882	25.72	38.97	17.71	7.80	3.81	2.54	1.54	1.04	0.47	0.27	0.13
Medie annuali	20.92	38.20	20.53	9.15	4.78	2.74	1.73	1.06	0.53	0.25	0.11

ANNI	Dai 15	Dai	Dai	Dai	Dai	Dai	Dai	Dai	Dai	Dai	Dai	Dai 70
	ai 20 anni	20 ai 25	25 ai 30	30 ai 35	35 ai 40	40 ai 45	45 ai 50	50 ai 55	55 ai 60	60 ai 65	65 ai 70	in su

PER 100 SPOSE.

1865	4.66	32.04	31.92	16.49	7.30	4.13	2.28	0.81	0.24	0.09	0.04	...
1866	5.42	31.78	32.05	15.75	6.95	4.42	2.22	0.84	0.34	0.13	0.07	0.03
1867	5.41	33.56	31.69	15.66	6.28	3.89	2.07	0.86	0.35	0.12	0.10	0.01
1868	5.65	33.35	32.46	15.78	5.94	3.79	1.70	0.83	0.32	0.11	0.05	0.02
1869	5.77	33.37	31.15	15.79	6.56	3.74	2.10	0.88	0.38	0.15	0.07	0.04
1870	5.88	34.17	30.87	15.05	6.80	3.60	2.01	1.00	0.37	0.16	0.05	0.04
1871	5.34	34.58	30.96	15.70	6.50	3.41	2.17	0.77	0.37	0.16	0.02	0.02
1872	5.86	34.97	31.91	14.71	6.69	3.07	1.69	0.70	0.31	0.06	0.02	0.01

Segue DANIMARCA.

Segue Tavola III bis.

ANNI	Dai 15	Dai	Dai	Dai	Dai	Dai	Dai	Dai	Dai	Dai	Dai	Dai 70
	ai 20 anni	20 ai 25	25 ai 30	30 ai 35	35 ai 40	40 ai 45	45 ai 50	50 ai 55	55 ai 60	60 ai 65	65 ai 70	in su

Segue PER 100 SPOSE.

1873	5.64	36.30	31.06	14.73	6.46	2.95	1.80	0.67	0.22	0.11	0.05	0.01
1874	6.38	36.11	30.69	14.24	6.40	3.09	1.56	0.94	0.41	0.14	0.03	0.01
1875	6.45	36.89	30.22	13.90	6.33	3.19	1.65	0.81	0.32	0.16	0.06	0.02
1876	6.84	37.37	30.04	13.78	5.69	3.29	1.68	0.78	0.34	0.10	0.07	0.02
1877	7.19	37.40	29.62	13.53	6.06	3.25	1.59	0.78	0.42	0.10	0.05	0.01
1878	7.47	38.04	29.46	13.25	5.76	3.35	1.31	0.85	0.38	0.10	0.01	0.02
1879	6.70	38.80	29.94	13.05	5.73	3.00	1.57	0.68	0.33	0.15	0.03	0.02
1880	6.63	38.82	30.09	12.92	5.57	2.95	1.76	0.72	0.39	0.13	0.01	0.01
1881	6.27	40.02	30.52	12.28	5.39	2.82	1.62	0.59	0.32	0.12	0.04	0.01
1882	6.80	39.95	29.96	12.61	5.23	2.76	1.54	0.61	0.34	0.14	0.05	0.01
Medie annuali	6.16	36.08	30.76	14.35	6.19	3.36	1.79	0.78	0.34	0.12	0.05	0.02

SPAGNA.

ANNI	Sotto	Dai	Dai	Dai
	ai 25 anni	25 ai 35	35 ai 50	50 in su

PER 100 SPOSI.

1865	38.74	45.77	12.81	2.68
1866	38.87	45.01	13.41	2.71
1867	38.90	45.54	12.88	2.68
1868	37.49	47.36	12.52	2.63
1869	37.25	47.97	12.28	2.50
1870	39.26	46.21	12.08	2.45
Medie annuali	38.42	46.31	12.66	2.61

PER 100 SPOSE.

1865	61.75	29.21	7.94	1.10
1866	60.94	29.56	8.30	1.20
1867	61.36	29.54	7.98	1.12
1868	60.61	30.30	7.98	1.11
1869	61.30	29.77	7.75	1.18
1870	61.54	29.53	7.75	1.18
Medie annuali	61.25	29.66	7.95	1.14

G R E C I A .

Segue *Tavola III bis.*

A N N I	Fino ai 20 anni	Dai 20 ai 45	Dai 45 in su
---------	--------------------	-----------------	-----------------

PER 100 SPOSI.

1865	5.68	89.67	4.65
1866	8.13	86.95	4.92
1867	6.17	88.49	5.34
1868	7.65	87.07	5.28
1869	7.11	87.65	5.24
1870	6.72	87.70	5.58
1871	5.74	87.94	6.32
1872	4.38	86.51	9.11
1873	3.41	88.09	8.50
1874	2.73	88.13	9.14
1875	4.70	84.83	10.47
1876	3.92	88.68	7.40
1877	4.41	86.51	9.08
1878	4.73	84.44	10.83
1879	5.03	80.83	14.11
1880	5.67	77.34	16.99
1881	4.65	80.37	14.98
1882	4.91	80.21	14.88
Medie annuali. . . .	5.29	85.64	9.07

A N N I	Fino ai 15 anni	Dai 16 ai 30	Dai 30 in su
---------	--------------------	-----------------	-----------------

PER 100 SPOSE.

1865	5.01	89.21	5.78
1866	6.54	86.81	6.65
1867	5.52	88.06	6.42
1868	6.52	87.02	6.46
1869	5.06	88.34	6.60
1870	4.55	88.75	6.70
1871	3.96	89.40	6.64
1872	3.89	88.96	7.15
1873	3.33	90.86	5.81
1874	2.43	91.08	6.49
1875	3.58	89.54	6.88
1876	2.62	91.37	6.01
1877	3.35	90.43	6.22
1878	3.22	91.03	5.75
1879	3.27	90.21	6.52
1880	4.53	88.07	7.40
1881	3.67	87.95	8.38
1882	2.90	90.31	6.79
Medie annuali. . . .	4.06	89.36	6.38

ROMANIA.

Segue *Tavola III bis.*

A N N I	Sotto	Dai	Dai	Dai	Dai	Dai
	ai 18 anni	18 ai 25	25 ai 35	35 ai 45	45 ai 60	60 in su

PER 100 SPOSI.

1872	58.49	31.92	7.95	1.54	0.10
1873	56.73	33.31	8.03	1.82	0.11
1874	0.08	55.40	34.33	8.18	1.94	0.07
1875	0.01	55.16	34.00	8.66	2.08	0.09
1876	0.01	56.68	31.94	8.74	2.50	0.13
1877	0.02	56.06	31.16	9.64	2.95	0.17
1878	0.07	56.24	31.89	8.98	2.70	0.12
1879	0.13	56.18	34.07	7.20	2.24	0.18
1880	0.14	53.39	35.42	8.11	2.76	0.18
1881	0.19	54.87	33.40	8.33	3.00	0.21
1882	0.04	58.21	31.37	7.47	2.75	0.16
Medie annuali.	0.07	56.13	33.02	8.23	2.41	0.14

PER 100 SPOSE.

1872	13.51	72.27	11.35	2.56	0.31	0.00
1873	12.57	72.41	11.97	2.75	0.28	0.02
1874	22.95	60.74	12.67	3.11	0.49	0.04
1875	17.96	66.83	12.04	2.73	0.44	0.00
1876	18.99	65.77	11.76	3.06	0.41	0.01
1877	15.67	67.60	12.08	3.88	0.74	0.03
1878	15.77	69.09	11.15	3.46	0.52	0.01
1879	15.95	70.32	10.31	2.87	0.52	0.03
1880	13.78	70.15	11.98	3.35	0.71	0.03
1881	14.65	68.30	12.62	3.67	0.74	0.02
1882	15.71	69.10	11.19	3.31	0.66	0.03
Medie annuali.	16.02	68.58	11.68	3.16	0.54	0.02

RUSSIA EUROPEA a).

Segue Tavola III bis.

A N N I	Sotto ai 20 anni	Dai 20 ai 25	Dai 25 ai 30.	Dai 30 ai 35	Dai 35 ai 40	Dai 40 ai 45	Dai 45 ai 50	Dai 50 in su
---------	---------------------	-----------------	------------------	-----------------	-----------------	-----------------	-----------------	-----------------

PER 100 SPOSI.

1867.	37.14	31.74	11.00	7.01	5.51	3.52	2.30	1.78
1868.	39.71	30.46	10.53	6.53	5.23	3.46	2.29	1.79
1869.	37.10	31.14	11.32	7.27	5.76	3.47	2.26	1.68
1870.	36.82	31.14	10.92	7.29	6.02	3.63	2.34	1.84
1871.	38.43	30.79	10.88	6.70	5.55	3.57	2.26	1.82
1872.	36.56	30.71	12.01	7.41	5.32	3.63	2.35	2.01
1873.	37.60	30.96	12.36	7.29	4.60	3.18	2.12	1.89
1874.	37.18	31.14	13.15	7.34	4.31	3.01	2.00	1.87
1875.	36.50	31.41	14.42	7.11	4.04	2.81	1.90	1.81
1876.	37.64	29.52	14.70	6.83	4.17	2.99	2.10	2.05
1877.	38.88	29.16	13.44	6.23	4.27	3.26	2.40	2.36
1878.	40.93	28.93	13.11	5.84	3.95	2.94	2.13	2.17
Medie annuali . .	37.84	30.63	12.30	6.92	4.91	3.29	2.20	1.91

PER 100 SPOSE.

1867.	57.01	26.08	7.33	4.06	2.85	1.59	0.78	0.30
1868.	58.58	24.98	7.06	3.98	2.74	1.58	0.77	0.31
1869.	57.81	26.13	6.97	3.88	2.71	1.49	0.72	0.29
1870.	56.35	26.76	7.27	3.99	2.89	1.61	0.82	0.31
1871.	57.45	26.14	7.11	3.78	2.74	1.64	0.82	0.32
1872.	56.07	26.87	7.46	4.00	2.71	1.67	0.85	0.37
1873.	56.89	26.90	7.31	3.70	2.51	1.51	0.80	0.38
1874.	58.03	26.75	6.88	3.51	2.30	1.44	0.73	0.36
1875.	58.68	26.78	6.71	3.29	2.16	1.33	0.71	0.34
1876 a)	59.14	25.92	6.81	3.31	2.25	1.38	0.79	0.40
1877.	59.29	25.54	6.80	3.31	2.27	1.47	0.83	0.43
1878.	60.81	25.59	6.22	2.97	2.01	1.26	0.74	0.40
Medie annuali . .	58.01	26.20	6.99	3.65	2.51	1.50	0.79	0.35

a) Veggansi le note nella tavola corrispondente delle cifre effettive.

FINLANDIA.

Segue Tavola III bis.

A N N I	Dai 15 ai 20	Dai 20 ai 25	Dai 25 ai 30	Dai 30 ai 35	Dai 35 ai 40	Dai 40 ai 45	Dai 45 ai 50	Dai 50 ai 60	Dai 60 ai 70	Dai 70 in su
PER 100 SPOSI.										
1878	2.20	31.90	32.01	14.30	7.20	3.98	3.55	3.74	1.00	0.12
1879	2.17	31.73	33.01	14.74	7.63	4.07	2.33	3.04	1.13	0.15
1880	2.19	32.84	32.23	14.51	7.17	4.17	2.30	3.28	1.23	0.08
1881	2.31	32.85	31.78	14.82	6.74	4.09	2.40	3.53	1.37	0.11
1882	2.46	33.73	31.26	14.65	6.63	4.10	2.56	3.20	1.23	0.18
Medie annuali . . .	2.27	32.63	32.05	14.60	7.07	4.08	2.63	3.35	1.19	0.13
PER 100 SPOSE.										
1878	15.80	39.39	22.61	10.18	5.58	3.24	1.72	1.36	0.12	...
1879	15.37	39.96	22.82	10.39	5.47	2.83	1.66	1.35	0.13	0.02
1880	15.84	39.42	23.22	10.21	5.31	3.02	1.62	1.22	0.13	0.01
1881	15.39	40.24	22.48	10.12	5.32	3.08	1.79	1.38	0.18	0.02
1882	15.08	41.45	21.55	10.49	5.18	3.10	1.65	1.26	0.23	0.01
Medie annuali . . .	15.50	40.10	22.53	10.28	5.37	3.05	1.69	1.31	0.16	0.01

MASSACHUSETTS.

A N N I	Sotto ai 20 anni	Dai 20 ai 25	Dai 25 ai 30	Dai 30 ai 35	Dai 35 ai 40	Dai 40 ai 45	Dai 45 ai 50	Dai 50 ai 55	Dai 55 ai 60	Dai 60 ai 65	Dai 65 ai 70	Dai 70 in su
PER 100 SPOSI.												
1870	2.22	38.34	30.87	12.76	6.24	3.20	2.22	1.60	1.06	0.82	0.38	0.29
1871	1.90	39.16	32.08	11.98	6.01	3.14	2.30	1.27	0.79	0.71	0.36	0.30
1872	2.06	40.07	30.64	12.00	5.88	3.26	2.13	1.48	1.00	0.65	0.51	0.32
1873	1.91	39.99	30.39	12.27	5.91	3.32	2.39	1.58	0.85	0.68	0.40	0.31
1874	1.88	38.25	31.09	12.24	6.40	3.41	2.35	1.59	1.02	0.88	0.42	0.47
1875	2.17	38.69	30.27	12.67	6.31	3.28	2.35	1.61	0.99	0.80	0.53	0.33
1876	1.63	37.81	30.61	12.62	6.43	3.57	2.44	1.85	1.13	0.96	0.58	0.37
1877	2.19	38.18	30.30	12.05	6.48	3.64	2.33	1.58	1.20	0.94	0.58	0.53
1878	1.91	37.31	30.95	12.82	6.58	3.65	2.27	1.63	1.09	0.80	0.59	0.40
1879	2.02	35.22	32.24	13.80	6.79	3.58	2.15	1.63	1.01	0.66	0.55	0.35
1880	1.90	37.35	31.15	13.81	6.46	3.30	2.15	1.59	0.85	0.75	0.39	0.30
1881	2.01	37.03	32.63	12.95	6.46	3.17	1.98	1.33	1.05	0.61	0.44	0.34
1882	1.82	38.02	30.91	13.36	6.62	3.24	2.19	1.45	0.97	0.71	0.41	0.30
1883	1.76	36.90	32.39	12.71	6.46	3.44	2.20	1.41	0.95	0.85	0.49	0.44
Medie annuali . . .	1.95	38.04	31.22	12.72	6.35	3.36	2.24	1.53	0.99	0.77	0.47	0.36

Segue MASSACHUSETTS.

Segue Tavola III bis.

A N N I	Sotto ai 20 anni	Dai 20 ai 25	Dai 25 ai 30	Dai 30 ai 35	Dai 35 ai 40	Dai 40 ai 45	Dai 45 ai 50	Dai 50 ai 55	Dai 55 ai 60	Dai 60 ai 65	Dai 65 ai 70	Dai 70 in su
P E R 1 0 0 S P O S E .												
1870	19.95	44.32	20.42	6.99	3.97	2.05	1.09	0.50	0.37	0.19	0.10	0.05
1871	20.52	45.51	19.35	7.15	3.67	1.70	0.94	0.62	0.23	0.15	0.09	0.07
1872	20.97	44.42	20.08	6.81	3.63	1.78	1.05	0.67	0.31	0.15	0.11	0.02
1873	20.61	44.10	19.92	7.26	3.79	2.15	1.07	0.50	0.26	0.22	0.11	0.01
1874	20.71	43.04	20.75	7.02	4.08	1.91	1.07	0.75	0.30	0.22	0.12	0.03
1875	20.16	43.70	19.50	7.79	4.13	2.18	1.20	0.71	0.29	0.17	0.15	0.02
1876	19.31	43.06	20.63	7.50	4.13	2.47	1.37	0.77	0.36	0.23	0.10	0.07
1877	19.22	44.04	19.92	7.33	4.48	2.03	1.43	0.75	0.40	0.26	0.10	0.04
1878	18.64	44.43	20.07	7.47	4.33	2.28	1.39	0.69	0.29	0.29	0.08	0.04
1879	18.23	43.92	21.76	7.23	4.24	2.09	1.35	0.55	0.28	0.20	0.10	0.05
1880	17.40	45.59	21.20	7.37	4.21	2.03	1.09	0.63	0.28	0.14	0.05	0.01
1881	16.88	46.15	22.10	7.01	3.72	1.91	1.04	0.53	0.32	0.20	0.12	0.02
1882	16.91	46.01	21.33	7.52	3.93	2.02	1.11	0.62	0.28	0.15	0.07	0.05
1883	16.25	46.40	21.75	7.16	3.70	2.08	1.18	0.72	0.31	0.29	0.10	0.06
Medie annuali	18.92	44.71	20.67	7.25	3.98	2.03	1.16	0.64	0.30	0.20	0.10	0.04

VERMONT.

A N N I	Sotto ai 20 anni	Dai 20 ai 25	Dai 25 ai 30	Dai 30 ai 35	Dai 35 ai 40	Dai 40 ai 45	Dai 45 ai 50	Dai 50 ai 55	Dai 55 ai 60	Dai 60 ai 65	Dai 65 ai 70	Dai 70 in su
P E R 1 0 0 S P O S I .												
1873	2.22	42.78	25.81	10.15	6.33	2.70	2.70	2.08	1.56	1.67	0.78	1.22
1874	3.32	42.84	26.09	9.00	5.35	3.36	3.10	2.33	1.29	1.18	1.18	0.96
1875	2.23	40.76	26.93	10.46	6.01	3.90	3.41	1.78	1.78	1.11	1.04	0.59
1876	2.62	39.54	28.79	10.71	5.62	2.92	2.89	2.13	1.75	1.25	0.91	0.87
Medie annuali	2.60	41.51	26.89	10.09	5.81	3.24	3.02	2.08	1.60	1.30	0.97	0.89

P E R 1 0 0 S P O S E .

1873	31.59	39.79	12.56	5.66	3.54	1.56	2.20	1.12	0.82	0.60	0.30	0.26
1874	32.19	38.80	13.89	5.35	3.12	2.60	1.45	1.08	0.52	0.56	0.18	0.26
1875	31.64	37.95	14.01	6.84	3.66	2.32	1.34	0.97	0.71	0.30	0.04	0.22
1876	32.43	36.89	13.54	6.68	3.43	2.48	1.60	1.45	0.61	0.50	0.27	0.13
Medie annuali	31.96	38.36	13.49	6.11	3.45	2.25	1.65	1.16	0.67	0.49	0.19	0.22

CONNECTICUT.

Segue *Tavola III* bis.

A N N I	Sotto ai 20 anni	Dai 20 ai 30	Dai 30 ai 40	Dai 40 ai 50	Dai 50 ai 60	Dai 60 ai 70	Dai 70 in su
---------	---------------------	-----------------	-----------------	-----------------	-----------------	-----------------	-----------------

PER 100 SPOSI.

1879	2.69	70.57	14.97	6.64	3.00	1.94	0.19
1880	4.47	67.98	18.98	4.63	2.51	0.93	0.50
1881	1.90	67.53	19.65	6.38	2.60	1.39	0.55
1882	1.53	68.61	19.23	5.80	2.95	1.35	0.53
Medie annuali . . .	2.62	68.63	18.31	5.84	2.76	1.39	0.45

PER 100 SPOSE.

1879	17.86	65.85	10.15	3.57	1.89	0.59	0.09
1880	18.70	60.95	14.46	3.96	1.19	0.52	0.22
1881	15.04	63.13	16.52	3.33	1.32	0.55	0.11
1882	14.28	69.80	10.93	3.21	1.33	0.41	0.04
Medie annuali . . .	16.39	65.02	13.04	3.51	1.42	0.51	0.11

RHODE ISLAND.

A N N I	Sotto ai 20 anni	Dai 20 ai 25	Dai 25 ai 30	Dai 30 ai 35	Dai 35 ai 40	Dai 40 ai 45	Dai 45 ai 50	Dai 50 ai 55	Dai 55 ai 60	Dai 60 ai 65	Dai 65 ai 70	Dai 70 in su
---------	---------------------	-----------------	-----------------	-----------------	-----------------	-----------------	-----------------	-----------------	-----------------	-----------------	-----------------	-----------------

PER 100 SPOSI.

1870	4.75	40.33	28.09	10.47	5.55	4.24	2.20	2.16	0.81	0.72	0.42	0.21
1871	5.31	40.15	28.83	10.84	5.66	3.00	1.93	1.71	1.16	0.81	0.17	0.43
1872	4.30	41.28	28.22	10.77	5.84	3.12	2.09	1.66	1.26	0.71	0.47	0.28
1873	3.82	42.40	26.70	11.34	5.69	3.55	2.41	1.64	0.92	0.73	0.34	0.46
1874	4.06	40.45	27.18	11.38	6.14	3.86	2.52	1.46	1.18	1.10	0.32	0.35
1875	3.54	40.84	27.79	11.72	5.80	3.50	2.58	1.73	0.97	0.89	0.44	0.20
1876	5.07	37.51	28.67	12.44	5.47	4.31	2.35	1.87	1.02	0.58	0.49	0.22
1877	4.30	36.07	30.23	12.15	6.58	3.60	2.33	1.54	1.54	0.44	0.61	0.61
1878	3.93	38.50	29.08	11.41	6.48	4.24	2.12	1.56	1.34	0.69	0.52	0.13
1879	3.93	37.85	28.90	12.71	6.31	3.39	1.92	1.55	0.96	0.88	0.71	0.59
1880	3.68	38.90	27.59	12.46	7.44	3.50	2.31	1.88	0.87	0.65	0.47	0.25
1881	2.84	37.25	29.76	12.51	6.98	4.22	2.62	1.35	0.80	0.94	0.47	0.26
1882	2.17	35.88	31.40	13.29	6.83	3.95	2.20	1.63	1.06	0.91	0.34	0.34
1883	2.95	36.23	31.75	10.72	7.05	4.33	2.76	2.11	0.84	0.57	0.46	0.23
Medie annuali.	3.86	38.85	28.87	11.74	6.32	3.77	2.32	1.70	1.05	0.76	0.44	0.32

Segue RHODE ISLAND.

Segue Tavola III bis.

A N N I	Sotto ai 20 anni	Dai 20 ai 25	Dai 25 ai 30	Dai 30 ai 35	Dai 35 ai 40	Dai 40 ai 45	Dai 45 ai 50	Dai 50 ai 55	Dai 55 ai 60	Dai 60 ai 65	Dai 65 ai 70	Dai 70 in su
P E R 1 0 0 S P O S E .												
1870	26.80	39.44	17.85	7.12	3.61	2.50	1.44	0.55	0.30	0.30	0.09	...
1871	24.57	41.89	19.08	5.96	4.12	1.93	1.20	0.69	0.34	0.13	0.09	...
1872	26.71	40.51	18.42	6.35	3.51	2.05	1.11	0.75	0.43	0.12	0.04	...
1873	25.31	40.80	17.48	8.03	3.98	1.80	0.92	0.96	0.42	0.19	0.11	...
1874	26.32	38.08	19.30	6.71	4.42	2.41	1.46	0.59	0.24	0.43	...	0.04
1875	23.90	42.08	16.85	7.42	4.35	2.54	1.49	0.69	0.32	0.28	0.08	...
1876	25.68	39.92	17.62	7.57	4.49	2.54	1.20	0.49	0.18	0.27	0.04	...
1877	23.42	40.55	18.85	8.00	4.13	1.89	1.71	0.75	0.48	0.18	0.04	...
1878	22.76	40.46	19.34	7.57	4.72	2.77	1.08	0.56	0.35	0.17	0.22	...
1879	22.80	40.75	19.46	7.41	4.77	1.76	1.34	0.79	0.67	0.21	0.04	...
1880	21.17	44.22	17.99	7.62	4.44	2.38	0.98	0.47	0.33	0.33	0.07	...
1881	18.95	43.07	21.54	7.38	3.86	2.58	1.27	0.62	0.44	0.18	0.11	...
1882	16.74	44.80	20.88	8.08	4.60	2.17	1.67	0.53	0.30	0.11	0.08	0.04
1883	16.09	44.50	20.72	7.89	5.17	2.68	1.65	0.69	0.34	0.19	0.08	...
Medie annuali.	22.83	41.59	18.99	7.37	4.29	2.29	1.32	0.65	0.37	0.22	0.08	...

Matrimoni tra consanguinei.

Si è incominciato a registrare i matrimoni fra consanguinei in Italia col 1868, in Francia col 1853 (nell'Alsazia la statistica tedesca ha continuato questa ricerca dal 1872 al 1875), in Prussia col 1875, in Baviera col 1877; in Ungheria col 1876, nella Croazia col 1880 ed in Finlandia col 1878.

Sono meno complete le statistiche dei tre ultimi paesi, perchè in Ungheria ed in Croazia si tien conto solamente dei matrimoni tra zii e nipoti e tra zie e nipoti, mentre in Finlandia non si registrano che quelli fra cugini germani.

Riguardo all'Italia abbiamo dimostrato a pag. xxvii come le istruzioni date ai Sindaci nel 1882 abbiano avuto per effetto di far risultare per il 1883 cifre molto minori di quelle trovate negli anni precedenti, essendosi stabilito che la ricerca doveva riferirsi esclusivamente alla consanguineità di *primo* grado. Sappiano che anche nella statistica francese la rubrica dei matrimoni fra cugini comprende solamente quelli conchiusi tra cugini di primo grado.

Nella statistica prussiana del 1875 i matrimoni fra consanguinei sono distinti in quattro categorie, secondo che furono contratti fra cugini germani, o fra zio e nipote, o fra nipote e zia, oppure fra consanguinei di altro grado; e si ebbero 916 matrimoni di questa categoria nell'ultimo anno. Però cominciando dal 1876 furono ritenute soltanto le prime tre. Il termine *Geschwisterkinder* mette fuori di dubbio che non si registrino che i matrimoni fra cugini di primo grado.

L'Italia, nel sedicennio 1868-83, ha in media il rapporto di 7.25 matrimoni fra consanguinei per 1000 matrimoni; la Francia nel diciottenno 1865-82, 11.16 *a*); la Prussia nel novennio 1875-83, 7.82; la Baviera nel settenno 1877-83, 9.27; l'Alsazia-Lorena nel quadriennio 1872-75, 10.74. Per la Ungheria, la Croazia e la Finlandia, la deficienza delle statistiche, sopra accennata, spiega la piccola proporzione su 1000 matrimoni in generale, in confronto agli altri paesi.

Non si registrano più, in Italia, i matrimoni tra cognati, cominciando dal 1883; nè in Finlandia dal 1882. Si fa tuttora questa ricerca in Francia, in Ungheria, e nella Croazia.

a) Nell'articolo sui matrimoni, del *Dictionnaire des médicales*, il dottor A. Bertillon crede di dover far la riserva che « les chiffres relevés pourraient n'être que des minima; car il est probable que plusieurs ne déclarent pas une parenté qui les expose, devant l'Eglise, à des redevances pécuniaires ».

ITALIA.

Tavola IV.

ANNI <i>a)</i>	MATRIMONI				PER 1000 MATRIMONI furono contratti tra consanguinei		
	Totale	Tra consanguinei			Totale	Tra zii e nipoti e tra zie e nipoti	Tra cugini
		Totale	Tra zii e nipoti e tra zie e nipoti	Tra cugini			
1868	182 743	1 322	120	1 202	7.24	0.66	6.58
1869	205 287	1 640	107	1 533	7.99	0.52	7.47
1870	188 986	1 835	115	1 720	9.71	0.61	9.10
1871	192 839	1 675	114	1 561	8.69	0.59	8.10
1872	202 361	1 400	130	1 270	6.92	0.64	6.28
1873	214 906	1 442	127	1 315	6.71	0.59	6.12
1874	207 997	1 566	141	1 425	7.53	0.68	6.85
1875	230 486	1 507	135	1 372	6.54	0.59	5.95
1876	225 453	1 663	139	1 524	7.38	0.62	6.76
1877	214 972	1 530	142	1 388	7.12	0.66	6.46
1878	199 885	1 433	125	1 308	7.17	0.63	6.54
1879	213 096	1 696	177	1 519	7.96	0.83	7.13
1880	196 738	1 601	141	1 460	8.14	0.72	7.42
1881	230 143	1 619	181	1 438	7.13	0.89	6.24
1882	224 041	1 563	171	1 392	6.98	0.77	6.21
1883	231 945	889	71	818	3.83	0.31	3.53
Medie annuali	7.25	0.63	6.62

a) Dal 1868 al 1871 inclusivamente, non è compresa la provincia di Roma.

FRANCIA.

Segue *Tavola IV.*

ANNI	MATRIMONI				PER 1000 MATRIMONI furono contratti tra consanguinei			
	Totale	Tra consanguinei			Totale	Tra zii e nipoti	Tra zie e nipoti	Tra cugini germani
		Totale	Ta zii e nipoti	Tra zie e nipoti				
1865	299 242	3 800	12.70	
1866	303 634	4 259	258	4 001	14.03	0.85	13.18	
1867	300 333	3 722	190	3 532	12.39	0.63	11.76	
1868	301 225	3 924	276	3 648	13.03	0.92	12.11	
1869	303 482	3 697	250	3 447	12.18	0.82	11.36	
1870 a)	207 003	2 183	167	2 016	10.55	0.81	9.74	
1871	262 476	3 111	251	2 860	11.85	0.95	10.90	
1872	352 754	4 229	340	3 889	11.99	0.96	11.03	
1873	321 238	3 863	180	66	3 617	0.56	0.21	11.26
1874	303 113	3 370	178	51	3 141	0.59	0.17	10.36
1875	300 427	3 483	178	63	3 242	0.59	0.21	10.79
1876	291 393	3 313	179	71	3 063	0.62	0.24	10.51
1877	278 094	2 962	178	92	2 692	0.64	0.33	9.68
1878	279 580	3 165	182	47	2 936	0.65	0.17	10.50
1879	282 776	3 047	146	60	2 841	0.52	0.21	10.05
1880	279 046	3 240	175	57	3 008	0.63	0.20	10.78
1881	282 079	2 925	152	41	2 732	0.54	0.14	9.69
1882	281 060	3 052	160	35	2 857	0.57	0.12	10.17
Medie annuali.	11.16	0.78	10.38	

a) Nel 1870 mancano i dati speciali per 16 702 matrimoni, che si celebrarono nel dipartimento della Senna: il numero totale dei matrimoni in Francia nel 1870 fu quindi di 223 705.

PRUSSIA *a)*.

Segue *Tavola IV.*

ANNI	MATRIMONI					PER 1000 MATRIMONI furono contratti tra consanguinei			
	Totale	Tra consanguinei			Totale	Tra zii e nipoti	Tra zie e nipoti	Tra cugini germani	
		Totale	Tra zii e nipoti	Tra zie e nipoti					Tra cugini germani
1875	230 841	1 557	106	38	1 413	6.74	0.46	0.16	6.12
1876	221 727	1 342	96	19	1 227	6.05	0.43	0.09	5.53
1877	210 357	1 993	166	54	1 773	9.47	0.79	0.25	8.43
1878	207 716	1 847	122	30	1 695	8.89	0.59	0.14	8.16
1879	206 752	1 711	159	30	1 522	8.28	0.77	0.15	7.36
1880	208 456	1 685	133	33	1 519	8.08	0.64	0.16	7.28
1881	209 586	1 660	144	26	1 490	7.91	0.69	0.12	7.10
1882	217 239	1 622	116	36	1 470	7.46	0.53	0.16	6.77
1883	220 748	1 703	148	27	1 528	7.72	0.67	0.13	6.92
Medie annuali	7.82	0.61	0.15	7.06

BAVIERA.

ANNI	MATRIMONI				PER 1000 MATRIMONI furono contratti tra consanguinei		
	Totale	Tra consanguinei		Totale	Tra zii e nipoti e tra zie e nipoti	Tra cugini germani	
		Totale	Tra zii e nipoti e tra zie e nipoti				Tra cugini germani
1877	39 369	389	14	375	9.88	0.35	9.53
1878	37 565	402	49	353	10.70	1.30	9.40
1879	35 066	316	43	273	9.01	1.23	7.78
1880	34 958	319	62	257	9.12	1.77	7.35
1881	35 538	315	49	266	8.86	1.38	7.48
1882	37 801	311	40	271	8.23	1.06	7.17
1883	35 985	322	50	272	8.95	1.39	7.56
Medie annuali	9.27	1.20	8.07

a) I matrimoni fra consanguinei cominciano a figurare nelle statistiche prussiane solo col 1875. Essi furono in quell'anno distinti in quattro categorie, secondo che furono contratti fra cugini germani o fra zio e nipote, o fra nipote e zia, oppure fra consanguinei di altro grado; e si ebbero 916 matrimoni di quest'ultima categoria. Però cominciando dall'anno 1876 furono ritenute soltanto le prime tre. Il Ducato di Lauenburg comincia ad essere compreso col 1876.

ALSAZIA-LORENA a).

Segue Tavola IV.

ANNI	MATRIMONI					PER 1000 MATRIMONI furono contratti tra consanguinei			
	Totale	Tra consanguinei			Tra cugini germani	Totale	Tra zii e nipoti	Tra zie e nipoti	Tra cugini germani
		Totale	Tra zii e nipoti	Tra zie e nipoti					
1872.	15 719	218	5	...	213	13.87	0.32	...	13.55
1873.	13 123	b) 137	7	...	128	10.44	0.53	...	9.75
1874.	12 520	c) 114	6	1	106	9.11	0.48	0.08	8.47
1875.	11 536	96	8	...	88	8.33	0.70	...	7.63
Medie annuali	10.74	0.49	0.02	10.21

UNGHERIA.

ANNI	MATRIMONI				PER 1000 MATRIMONI furono contratti tra consanguinei		
	Totale	Tra consanguinei		Tra zie e nipoti	Totale	Tra zii e nipoti	Tra zie e nipoti
		Totale	Tra zii e nipoti				
1876.	135 011	222	196	26	1.64	1.45	0.19
1877.	125 064	242	212	30	1.93	1.69	0.24
1878.	129 346	198	176	22	1.53	1.36	0.17
1879.	140 267	221	196	25	1.58	1.40	0.18
1880.	124 860	207	189	18	1.66	1.51	0.15
1881.	137 025	216	189	27	1.58	1.38	0.20
1882.	141 944	203	180	23	1.43	1.27	0.16
Medie annuali	1.53	1.36	0.17

CROAZIA E SLAVONIA (non compreso Fiume).

1880.	19 105	17	9	8	0.89	0.47	0.42
1881.	20 523	10	7	3	0.49	0.34	0.15
1882.	21 678	12	8	4	0.55	0.37	0.18
Medie annuali	0.64	0.39	0.25

FINLANDIA.

	1878	1879	1880	1881	1882
Totale dei matrimoni	15 261	14 993	15 846	14 283	15 928
Matrimoni tra cugini germani	36	30	26	30	24
{ totale su 1000 matrimoni					

- a) Dal 1876 in poi questa statistica non s'è più fatta.
 b) Compresi 2 matrimoni fra consanguinei senza indicazione speciale.
 c) Compreso 1 matrimonio id. id. id.

NATI.

(Esclusi i nati-morti).

Nelle tavole seguenti confrontiamo l'Italia cogli altri Stati per quanto riguarda il numero dei nati e le divisioni di questi per sesso e stato civile.

Totale dei nati*.

(Esclusi i nati-morti).

Tavola V.

ANNI	Italia a)	Francia b)	Inghilterra e Galles	Scozia c)	Irlanda	Impero Germanico	Prussia d)	Baviera	Sassonia	Turingia	Württemberg e)
1865	961 234	1 005 753	748 069	113 070	144 970	...	761 298	177 685	96 372	31 357	74 796
1866	980 200	1 006 258	753 870	113 667	146 090	...	765 342	179 690	99 573	30 979	76 780
1867	927 396	1 007 755	768 349	114 044	144 388	...	884 471	181 369	94 014	30 930	75 853
1868	900 416	984 140	786 858	115 514	146 051	...	887 810	181 743	98 218	31 263	76 570
1869	952 134	948 526	773 381	113 354	145 659	...	919 075	185 171	100 512	32 020	79 104
1870	951 495	943 515	792 787	115 390	149 846	...	938 489	194 494	103 915	31 930	81 075
1871	960 020	826 121	797 428	116 128	151 355	...	832 130	177 290	95 856	30 537	74 389
1872	1 020 682	966 000	825 907	118 765	149 278	1 626 037	982 525	194 805	109 944	32 391	79 845
1873	985 188	946 364	829 778	119 700	144 377	1 647 967	987 392	201 791	114 267	33 900	81 790
1874	951 658	954 652	854 956	123 711	141 288	1 682 737	1 009 977	204 089	118 543	33 991	81 620
1875	1 035 377	950 975	850 607	123 578	138 320	1 724 412	1 035 721	209 013	120 038	34 879	85 132
1876	1 083 721	966 682	887 968	126 534	140 469	1 757 701	1 053 070	215 232	126 361	35 579	85 894
1877	1 029 037	944 576	888 200	126 822	139 659	1 747 393	1 047 752	213 050	124 907	35 455	84 187
1878	1 012 475	937 317	891 906	126 773	134 117	1 714 433	1 031 282	208 472	123 045	34 767	81 123
1879	1 064 153	936 529	880 389	125 730	135 328	1 735 871	1 051 142	208 010	125 449	35 589	80 914
1880	957 900	920 177	881 643	124 570	128 086	1 696 175	1 028 897	202 658	123 372	34 801	78 364
1881	1 081 125	937 057	883 642	126 171	125 847	1 682 149	1 012 834	204 088	124 951	35 607	76 803
1882	1 061 094	935 566	889 014	126 182	122 648	1 702 348	1 036 011	202 179	126 656	35 467	75 609
1883	1 071 452	124 462	118 163	...	1 028 514	197 027	127 274	35 417	...

* Le cifre effettive dei nati relative al Portogallo sono indicate insieme a quelle proporzionali a pag. CCIII.

a) Fino all'anno 1871 inclusivamente non è compresa la provincia di Roma.

b) Dal 1870 in poi sono escluse l'Alsazia e la Lorena.

c) Fino a tutto il 1870 sono compresi anche i nati-morti.

d) Le provincie acquistate nel 1866 cominciano ad essere comprese col 1867, ed il Ducato di Lauenburg col 1876.

e) Osserviamo che le cifre della Scozia per gli anni 1880 e 1881, che non corrispondono a quelle pubblicate nell'Annual Report del Registrar General pel 1883, ci furono comunicate dallo stesso Registrar General.

Segue Tavola V.

A N N I	Baden	Alsazia-Lorena	Austria Cisleitana	Ungheria a)	Croazia e Slavonia	Svizzera	Belgio	Olanda	Svezia	Norvegia	Danimarca
1865	53 665	...	746 445	536 220	156 323	126 794	134 281	53 939	53 218
1866	55 452	...	746 507	546 110	158 010	125 253	136 989	54 510	55 141
1867	53 275	...	726 538	506 234	157 149	126 504	128 832	51 348	52 700
1868	53 117	...	758 591	557 841	156 134	126 059	114 947	51 661	54 490
1869	55 459	...	795 360	566 123	158 687	123 789	117 677	49 458	52 109
1870	56 934	...	808 281	570 692	84 904	79 208	164 572	129 997	119 838	50 434	54 420
1871	52 654	...	801 515	591 148	77 435	77 633	158 760	128 305	127 333	51 080	54 396
1872	58 715	54 097	810 147	563 362	70 362	80 329	167 377	131 664	126 983	52 271	55 221
1873	58 704	52 874	828 030	566 792	83 207	80 569	170 708	133 796	131 643	52 981	56 571
1874	58 899	54 300	829 709	572 444	78 657	83 051	173 978	136 072	133 249	54 928	57 278
1875	60 716	54 720	842 303	608 440	84 675	87 579	175 552	138 469	135 958	56 358	59 749
1876	61 041	55 274	853 436	616 440	88 416	90 786	176 915	142 210	135 890	58 230	61 788
1877	59 949	53 442	830 776	588 334	81 481	89 244	175 077	142 618	138 476	58 855	61 844
1878	58 626	52 642	833 251	584 426	80 955	87 833	172 730	142 746	134 464	58 406	61 290
1879	57 539	51 728	855 593	626 035	87 540	86 180	174 641	147 014	139 043	60 917	62 455
1880	55 833	50 021	827 980	588 424	83 919	84 165	171 864	143 855	134 262	58 923	62 612
1881	55 442	50 163	833 476	594 414	b) 81 669	85 142	175 411	142 969	132 804	58 342	64 145
1882	54 509	49 315	873 522	612 062	b) 83 658	82 689	176 345	146 454	134 300	59 375	65 070
1883	52 935	...	858 832	81 974	174 484	c) 58 967	...

a) Per l'Ungheria non si poté verificare, per gli anni anteriori al 1876, se le cifre assolute comprendano o no i nati-morti, nè l'ufficio di statistica di quel paese fu in grado di fornirci schiarimenti in proposito. Per gli ultimi sette anni 1876-82 sappiamo di certo che i nati-morti sono esclusi.

b) Mancano le notizie sulla città ed il territorio di Fiume.

c) La cifra del 1883 non si è ancora constatata definitivamente.

Segue Tavola V.

A N N I	Spagna a)	Grecia b)	Romania	Serbia c)	Russia Europea	Finlandia	Polonia Russa	Massachusetts	Vermont	Connecticut	Rhode Island
1865	622 050	40 452	...	55 372	...	62 780	251 716	30 249	...	10 202	3 778
1866	618 981	38 682	...	55 610	...	58 853	241 962	34 085	...	11 623	4 730
1867	624 212	42 370	...	55 239	3 201 340	59 164	251 905	35 062	...	12 029	4 964
1868	579 563	40 875	...	57 454	3 093 087	d)43 757	243 782	36 193	...	12 469	5 160
1869	602 287	41 542	...	58 186	3 178 970	58 395	247 404	36 141	...	12 481	5 025
1870	598 347	40 932	147 552	58 401	3 180 223	63 748	272 965	38 259	...	13 136	4 981
1871	41 867	145 010	56 750	3 344 448	66 567	266 629	39 791	...	13 114	5 455
1872	42 997	139 084	51 704	3 312 993	66 189	259 029	43 235	7 119	13 805	5 941
1873	42 189	141 755	56 309	3 490 791	68 422	273 075	44 481	6 895	14 087	5 794
1874	45 212	149 442	56 363	3 493 803	70 898	277 852	45 631	6 901	14 450	6 189
1875	44 386	170 571	63 066	3 548 157	69 521	266 702	43 996	6 993	14 328	6 262
1876	47 248	164 547	57 054	3 549 472	70 759	273 639	42 149	7 024	13 800	6 105
1877	46 355	158 790	45 609	3 531 124	74 831	268 557	41 850	...	14 072	5 993
1878	44 921	141 190	52 736	3 418 325	70 275	...	41 238	...	13 499	6 466
1879	41 359	167 852	67 150	...	76 150	283 262	40 295	...	14 051	6 134
1880	533 839	41 304	171 240	70 360	...	74 784	...	44 217	...	13 829	6 103
1881	521 054	41 659	192 004	80 707	...	72 436	...	45 220	...	14 616	6 761
1882	493 817	43 157	189 220	80 158	...	76 053	...	45 670	6 825
1883	453 546	86 434	47 285	7 046

a) Sono compresi i nati-morti nelle cifre per gli anni 1865-70. Le cifre degli anni 1880-83 non si riferiscono all'anno solare: quelle del

1880	si riferiscono al periodo dal 29 dicembre 1879 al 26 dicembre 1880 (52 settimane)
1881	» » » 27 » 1880 al 25 » 1881 (52 »)
1882	» » » 26 » 1881 al 31 » 1882 (53 »)
1883	» » » 1° gennaio 1883 al 30 » 1883 (52 »)

b) I nati-morti sono compresi nelle cifre anteriori al 1870. Osserviamo che le cifre dei nati-morti date nelle statistiche greche sono minime (36 nel 1870, 30 nel 1871, 41 nel 1872, 30 nel 1873) ed è per ciò che non abbiamo compreso la Grecia nei confronti fatti relativamente ai nati-morti, a pagina ccxxiv e seg.

c) Ripetiamo che tutte le cifre della Serbia anteriori al 1876 si riferiscono alla sola popolazione cristiana ed ebraica, e che dal 1879 in poi v'è compreso anche il nuovo territorio.

d) La diminuzione sensibile delle nascite in Finlandia, che si manifesta nell'anno 1868, è una conseguenza della terribile carestia che inferì nel paese durante l'anno precedente, e che fu causa di forti epidemie; cosicchè nel 1868 si ebbe una fecondità notevolmente minore ed una mortalità anormale.

Nati per 100 abitanti a).

(Esclusi i nati-morti).

Tavola V bis.

A N N I	Italia	Francia	Inghilterra e Galles	Scozia	Irlanda	Impero Germanico	Prussia	Baviera	Sassonia	Turingia	Württemberg
1865	3.83	2.65	3.54	3.55	2.59	...	3.92	3.69	4.10	3.60	4.25
1866	3.87	2.64	3.52	3.54	2.65	...	3.92	3.73	4.18	3.54	4.34
1867	3.66	2.64	3.54	3.51	2.63	...	3.69	3.76	3.90	3.51	4.27
1868	3.53	2.57	3.58	3.53	2.67	...	3.68	3.76	4.02	3.53	4.28
1869	3.70	2.46	3.48	3.43	2.67	...	3.78	3.82	4.06	3.60	4.40
1870	3.67	2.55	3.52	3.46	2.77	...	3.82	4.01	4.14	3.58	4.48
1871	3.58	2.26	3.50	3.45	2.81	...	3.38	3.65	3.77	3.42	4.09
1872	3.78	2.68	3.57	3.49	2.78	3.95	3.96	3.97	4.25	3.61	4.35
1873	3.63	2.61	3.54	3.48	2.71	3.96	3.94	4.08	4.33	3.75	4.42
1874	3.49	2.62	3.60	3.56	2.66	4.01	3.98	4.10	4.41	3.73	4.37
1875	3.77	2.60	3.54	3.51	2.62	4.06	4.02	4.16	4.38	3.80	4.52
1876	3.90	2.62	3.64	3.56	2.67	4.08	4.00	4.24	4.54	3.84	4.52
1877	3.67	2.55	3.60	3.53	2.65	4.01	4.02	4.16	4.42	3.78	4.38
1878	3.59	2.53	3.56	3.40	2.54	3.89	3.87	4.02	4.29	3.66	4.18
1879	3.74	2.52	3.47	3.47	2.58	3.89	3.90	3.98	4.31	3.70	4.14
1880	3.36	2.47	3.43	3.40	2.47	3.76	3.77	3.83	4.17	3.57	3.98
1881	3.80	2.51	3.39	3.37	2.45	3.71	3.66	3.82	4.17	3.63	3.88
1882	3.69	2.49	3.37	3.33	2.41	3.73	c) 3.71	3.75	4.17	3.57	3.80
1883	3.69	3.25	2.36	...	c) 3.63	3.62	4.13	3.52	...
Medie annuali	b) 3.68	b) 2.54	3.51	3.47	2.64	3.90	b) 3.88	3.95	4.24	3.68	4.26

A N N I	Baden	Alsazia-Lorena	Austria Cisleitana	Ungheria	Croazia e Slavonia	Svizzera	Belgio	Olanda	Svezia	Norvegia	Danimarca
1865	3.75	...	3.77	4.06	3.14	3.59	3.26	3.17	3.14
1866	3.87	...	3.79	4.13	3.27	4.53	3.29	3.18	3.22
1867	3.71	...	3.66	3.80	3.21	3.52	3.07	2.99	3.05
1868	3.68	...	3.79	4.16	3.15	3.47	2.75	2.99	3.12
1869	3.33	...	3.93	4.17	3.16	3.45	2.83	2.85	2.95
1870	3.91	...	3.96	4.17	4.55	2.98	3.23	3.59	2.87	2.90	3.11
1871	3.60	...	3.89	4.30	4.18	2.90	3.10	3.53	3.03	2.92	3.02
1872	3.99	3.50	3.91	4.10	3.84	2.98	3.23	3.58	2.99	2.97	3.03
1873	3.95	3.43	3.99	4.22	4.57	2.97	3.25	3.60	3.06	2.98	3.03
1874	3.94	3.53	3.97	4.27	4.34	3.04	3.26	3.61	3.07	3.06	3.09
1875	4.03	3.57	3.99	4.50	4.65	3.18	3.25	3.63	3.10	3.10	3.19
1876	4.02	3.59	4.00	4.51	4.82	3.28	3.32	3.68	3.07	3.16	3.26
1877	3.91	3.46	3.87	4.27	4.41	3.20	3.23	3.63	3.09	3.16	3.23
1878	3.79	3.39	3.86	4.22	4.35	3.13	3.15	3.58	2.97	3.09	3.17
1879	3.69	3.32	3.92	4.48	4.64	3.05	3.15	3.66	3.04	3.18	3.20
1880	3.56	3.19	3.77	4.19	4.40	2.96	3.11	3.54	2.94	3.06	3.18
1881	3.50	3.19	3.77	4.29	4.26	2.98	3.14	3.48	2.90	3.05	3.23
1882	3.42	3.14	3.91	4.39	4.32	2.88	3.12	3.51	2.93	3.11	3.24
1883	3.29	...	3.82	2.49	3.05	3.08	...
Medie annuali	3.78	3.40	3.84	4.30	b) 4.53	3.02	3.15	3.59	3.02	3.08	3.13

a) Vedansi le note poste in calce alla tavola corrispondente delle cifre assolute. Per base dei calcoli sono state prese le cifre della popolazione date nella tavola I.

b) Riguardo alle medie annuali dell'Italia, della Francia e della Prussia si veggia la nota c) pag. CI; e riguardo a quella indicata per la Croazia, la nota a), pag. CI.

c) Le cifre proporzionali degli anni 1882 e 1883 sono calcolate su cifre di popolazione alquanto superiori a quelle date nella tavola I, e precisamente 27,964,742 pel 1882, e 28,297,522 pel 1883. Esse sono calcolate sulla base dell'aumento dell'1.19 per cento verificatosi fra i censimenti del 1875 e del 1880, e ci furono comunicate dopo cominciata la stampa di questi confronti.

Segue Tavola V bis.

A N N I	Spagna	Grecia	Romania	Serbia	Russia Europea	Finlandia	Polonia Russia	Massachusetts	Vermont	Connecticut	Rhode Island
1865	3.80	3.00	...	4.67	...	3.41	4.31	2.04	2.04
1866	3.75	2.85	...	4.57	...	3.20	4.31	2.29	2.48
1867	3.75	3.08	...	4.49	5.03	3.23	4.42	2.34	2.52
1868	3.47	2.98	...	4.57	4.82	2.52	4.14	2.39	2.53
1869	3.60	2.99	...	4.53	4.89	3.34	4.15	2.36	2.39
1870	3.56	2.81	2.74	4.49	4.84	3.61	4.53	2.63	...	2.44	2.29
1871	2.85	2.70	4.32	5.03	3.69	4.28	2.66	...	2.40	2.42
1872	2.90	2.59	3.91	4.94	3.61	4.09	2.82	2.15	2.49	2.55
1873	2.84	2.64	4.20	5.12	3.68	4.27	2.83	2.08	2.51	2.40
1874	3.01	2.78	4.18	5.04	3.77	4.27	2.83	2.08	2.53	2.48
1875	2.93	3.17	4.59	5.04	3.63	4.02	2.66	2.11	2.48	2.42
1876	3.08	3.06	4.16	4.96	3.65	4.04	2.55	2.12	2.35	2.33
1877	3.00	2.95	3.32	...	3.80	3.89	2.53	...	2.36	2.26
1878	2.70	2.63	3.83	...	3.53	...	2.47	...	2.23	2.40
1879	2.46	3.12	3.95	...	3.76	3.99	2.35	...	2.29	2.25
1880	3.26	2.43	3.19	4.14	...	3.63	...	2.48	...	2.22	2.21
1881	3.12	2.44	3.57	4.57	...	3.48	...	2.42	...	2.28	2.41
1882	2.94	2.51	3.52	4.42	...	3.60	2.40
1883	2.69	4.63	2.45
Medie annuali.	3.39	2.84	2.97	a) 4.36	4.94	3.55	...	2.57	...	2.36	2.31

PORTOGALLO.

A N N I	Totale dei nati	Nati per 100 abitanti
1860	119 253	3.07
1861	125 224	3.28
1862	127 202	3.22

a) Media calcolata per il quinquennio 1879-83.

Nati distinti per sesso.

(Esclusi i nati-morti).

Tavola VI.

A N N I	ITALIA ^{a)}		FRANCIA		INGHILTERRA E GALLES		SCOZIA		IRLANDA	
	Maschi	Femmine	Maschi	Femmine	Maschi	Femmine	Maschi	Femmine	Maschi	Femmine
1865	495 780	465 454	515 345	490 408	381 444	366 625	58 220	54 850	74 386	70 584
1866	506 024	474 176	516 136	490 122	384 955	368 915	58 360	55 307	75 095	70 995
1867	478 624	448 772	514 369	493 386	392 224	376 125	58 517	55 527	74 332	70 056
1868	463 530	436 886	503 502	480 638	400 383	386 475	59 222	56 292	75 172	70 879
1869	492 346	459 788	485 883	462 643	394 570	378 811	58 321	55 033	74 921	70 758
1870	490 698	460 797	482 775	460 740	404 305	388 482	58 959	56 431	76 792	73 054
1871	495 363	464 657	422 881	403 240	405 605	391 823	60 029	56 099	77 314	74 041
1872	526 303	494 379	494 481	471 519	421 307	404 600	61 293	57 472	76 904	72 374
1873	508 042	477 146	484 751	461 613	422 757	407 021	61 467	58 233	74 229	70 148
1874	491 231	460 427	489 622	465 030	435 179	419 777	63 602	60 109	72 516	68 772
1875	533 511	501 866	487 281	463 694	434 225	416 382	63 432	60 146	71 118	67 202
1876	558 308	525 413	494 318	472 364	452 278	435 690	64 819	61 715	72 160	68 309
1877	529 867	499 170	482 632	461 944	451 896	436 304	65 089	61 733	71 704	67 955
1878	521 945	490 530	479 527	457 790	455 048	436 858	65 200	61 573	68 549	65 568
1879	548 959	515 194	478 611	457 918	447 914	432 475	64 346	61 384	69 860	65 468
1880	493 591	464 309	469 181	450 996	448 709	432 934	63 786	60 784	66 004	62 082
1881	557 029	524 096	480 561	456 496	450 180	433 462	64 720	61 451	64 793	61 054
1882	545 714	515 380	477 995	457 571	452 752	436 262	64 572	61 610	63 039	59 609
1883	551 402	520 050	63 890	60 572	60 695	57 468

a) Fino a tutto il 1871 non è compresa la provincia di Roma.

Segue Tavola VI.

A N N I	IMPERO GERMANICO		PRUSSIA		BAVIERA		SASSONIA		TURINGIA	
	Maschi	Femmine	Maschi	Femmine	Maschi	Femmine	Maschi	Femmine	Maschi	Femmine
1865	390 400	370 898	91 050	86 635	49 302	47 070
1866	391 659	373 683	92 220	87 470	50 890	48 683
1867	453 003	431 468	92 770	88 599	48 303	45 711
1868	455 817	431 993	93 394	88 349	50 468	47 750	16 058	15 205
1869	471 954	447 121	95 180	89 991	51 584	48 928	16 394	15 626
1870	480 644	457 845	99 750	94 744	53 322	50 593	16 430	15 500
1871	426 780	405 350	90 743	86 547	48 993	46 863	15 748	14 789
1872	834 058	791 979	504 050	478 475	99 897	94 908	56 421	53 523	16 610	15 781
1873	845 047	802 920	506 233	481 159	103 916	97 875	58 659	55 608	17 304	16 596
1874	863 512	819 225	518 866	491 111	104 697	99 392	60 751	57 792	17 241	16 750
1875	886 800	837 612	533 323	502 398	107 364	101 649	61 517	58 521	17 961	16 918
1876	902 316	855 385	540 317	512 753	111 008	104 274	64 934	61 427	18 266	17 313
1877	a) 895 580	a) 851 811	537 736	510 016	b) 109 067	b) 103 982	64 060	60 847	18 084	17 371
1878	878 660	835 773	528 494	502 788	106 822	101 650	63 129	59 925	17 859	16 908
1879	890 164	845 707	538 988	512 154	106 744	101 266	64 509	60 940	18 224	17 365
1880	b) 870 366	b) 825 808	528 225	500 672	103 902	98 756	63 451	59 921	17 867	16 934
1881	861 684	820 465	519 140	493 694	104 678	99 410	63 601	61 350	18 173	17 434
1882	873 781	828 567	531 923	504 088	103 506	98 673	64 868	61 788	18 228	17 239
1883	527 720	500 794	101 243	95 784	65 174	62 100	18 246	17 171

A N N I	WÜRTEMBERG c)		BADEN		ALSAZIA-LORENA		AUSTRIA CISLEITANA		UNGHERIA	
	Maschi	Femmine	Maschi	Femmine	Maschi	Femmine	Maschi	Femmine	Maschi	Femmine
1865	38 059	36 737	27 600	26 065	384 813	361 632	276 201	260 019
1866	39 316	37 464	28 463	26 989	384 792	361 715	280 198	265 912
1867	38 969	36 884	27 485	25 790	374 937	351 601	260 329	245 905
1868	39 104	37 466	27 185	25 932	390 054	368 537	287 054	270 787
1869	40 533	38 571	28 465	26 994	409 606	385 754	290 576	275 547
1870	41 417	39 658	28 805	28 129	416 202	392 079	292 250	278 442
1871	38 024	36 365	26 810	25 844	413 368	388 147	303 253	287 895
1872	40 938	38 907	29 974	28 741	27 813	26 284	418 011	392 136	289 232	274 130
1873	41 595	40 195	30 163	28 541	27 113	25 761	426 697	401 333	291 275	275 517
1874	41 787	39 833	30 063	28 831	27 991	26 309	428 087	401 622	293 678	278 766
1875	43 364	41 768	31 135	29 581	28 224	26 496	433 216	409 087	313 626	294 814
1876	43 999	41 895	31 331	29 710	28 265	27 009	439 661	413 775	316 296	300 144
1877	42 884	41 303	30 591	29 358	27 417	26 025	427 748	403 028	301 296	287 038
1878	41 318	39 805	29 905	28 721	27 035	25 607	428 046	405 205	299 871	284 555
1879	41 261	39 653	29 541	27 998	26 468	25 260	440 081	415 512	320 743	305 292
1880	d) 39 962	d) 38 401	28 469	27 364	25 696	24 325	426 103	401 874	301 479	286 945
1881	39 396	37 407	28 379	27 063	25 584	24 579	428 922	404 554	305 479	288 935
1882	38 882	36 727	28 063	26 446	25 313	24 202	449 882	423 640	314 985	297 077
1883	27 093	25 842	441 869	416 963

- a) A completare il numero dei nati si debbono aggiungere due nati di cui non era indicato il sesso.
 b) Id. id. si deve aggiungere un nato di cui non era indicato il sesso.
 c) Nel sessennio 1865-1870 fra i nati sono compresi anche i nati-morti.
 d) A completare il numero dei nati si deve aggiungere un nato di cui non era indicato il sesso.

Segue Tavola VI.

ANNI	CROAZIA E SLAVONIA		SVIZZERA		BELGIO		OLANDA		SVEZIA	
	Maschi	Femmine	Maschi	Femmine	Maschi	Femmine	Maschi	Femmine	Maschi	Femmine
1865	79 942	76 381	65 011	61 783	68 587	65 694
1866	80 622	77 388	64 234	61 019	70 199	66 790
1867	80 748	76 401	65 065	61 439	66 128	62 704
1868	79 936	76 198	64 701	61 358	58 911	56 036
1869	81 325	77 362	63 358	60 431	60 166	57 511
1870	43 861	41 043	40 658	38 550	84 370	80 202	66 769	63 228	61 560	58 278
1871	39 616	37 819	39 804	37 829	81 171	77 589	65 391	62 914	65 222	62 111
1872	36 470	33 892	41 268	39 061	85 750	81 627	67 390	64 274	65 380	61 603
1873	42 805	40 402	41 374	39 195	87 128	83 580	68 446	65 350	67 430	64 213
1874	40 523	38 134	42 459	40 592	89 225	84 753	69 735	66 337	68 345	64 904
1875	43 281	41 394	44 637	42 942	89 757	85 795	71 329	67 140	69 695	66 263
1876	45 255	43 161	46 744	44 042	90 439	86 476	72 943	69 267	69 755	66 132
1877	41 889	39 592	45 992	43 252	89 578	85 499	73 117	69 501	71 130	67 346
1878	41 589	39 366	44 893	42 910	88 333	84 297	73 457	69 289	69 035	65 429
1879	44 778	42 762	44 182	41 998	89 339	85 302	75 422	71 592	71 229	67 814
1880	42 762	41 157	43 186	40 979	87 782	84 082	73 711	70 144	68 545	65 717
1881	42 108	39 561	43 529	41 613	89 384	86 027	73 264	69 705	68 391	64 413
1882	43 054	40 604	42 440	40 249	90 630	85 715	75 130	71 324	68 923	65 377
1883	42 122	39 852	89 162	85 322

ANNI	NORVEGIA		DANIMARCA		SPAGNA a)		GRECIA b)		ROMANIA	
	Maschi	Femmine	Maschi	Femmine	Maschi	Femmine	Maschi	Femmine	Maschi	Femmine
1865	27 712	26 227	27 236	25 982	320 921	301 129	21 203	19 249
1866	28 018	26 492	28 475	26 666	320 267	298 714	20 462	18 220
1867	26 429	24 919	26 858	25 842	322 019	302 193	22 206	20 164
1868	26 572	25 089	27 827	26 663	299 600	279 963	21 475	19 400
1869	25 313	24 145	26 462	25 647	311 245	291 042	21 938	19 604
1870	25 821	24 613	27 978	26 442	309 619	288 728	21 505	19 427	78 157	69 395
1871	26 231	24 849	27 887	26 509	21 801	20 066	76 884	68 126
1872	26 701	25 570	28 299	26 922	22 652	20 345	73 250	65 834
1873	26 975	26 006	28 998	27 573	22 147	20 042	74 709	67 046
1874	28 229	26 699	29 409	27 869	23 976	21 236	78 718	70 724
1875	29 076	27 282	30 619	29 130	23 065	21 321	89 592	80 979
1876	29 665	28 565	31 673	30 115	24 846	22 402	86 589	77 958
1877	30 367	28 488	31 433	30 411	24 539	21 816	82 835	75 955
1878	29 958	28 450	31 441	29 849	23 826	21 095	73 774	67 416
1879	31 223	29 694	32 060	30 395	22 122	19 237	87 960	79 892
1880	30 273	28 650	32 100	30 512	278 022	255 817	22 100	19 204	89 291	81 949
1881	30 067	28 275	32 901	31 244	269 897	251 157	22 439	19 160	100 364	91 640
1882	30 791	28 584	33 319	31 751	258 199	235 618	23 182	19 975	98 588	90 632
1883	236 818	216 728

a) Vedi la nota a) a pag. cci.
 b) Vedi la nota b) a pag. cci.

Segue Tavola VI.

A N N I	SERBIA a)		RUSSIA EUROPEA		FINLANDIA		POLONIA RUSSA c)		MASSACHUSETTS d)	
	Maschi	Femmine	Maschi	Femmine	Maschi	Femmine	Maschi	Femmine	Maschi	Femmine
1865	28 471	26 901	32 135	30 645	126 046	125 670	15 623	14 554
1866	28 687	26 923	30 108	28 745	121 162	120 800	17 394	16 603
1867	28 451	26 788	1 638 183	1 563 157	30 151	29 013	125 987	125 918	17 859	17 140
1868	29 580	27 874	1 584 967	1 508 120	22 423	21 334	121 907	121 881	18 571	17 574
1869	30 100	28 086	1 623 872	1 555 098	30 015	28 380	123 752	123 651	18 606	17 500
1870	29 992	28 409	1 629 411	1 550 812	32 563	31 185	136 569	136 396	19 803	18 434
1871	29 262	27 488	1 710 981	1 633 467	33 906	32 661	135 092	131 537	20 289	19 488
1872	26 632	25 072	1 691 431	1 621 562	33 919	32 270	130 249	128 780	22 140	21 066
1873	28 859	27 450	1 785 684	1 705 107	35 097	33 325	137 120	135 955	22 974	21 485
1874	b) 28 751	b) 27 672	1 792 636	1 701 167	36 370	34 528	139 899	137 453	23 657	21 958
1875	32 353	30 713	1 819 658	1 728 499	35 700	33 821	134 580	132 172	22 457	21 513
1876	29 346	27 708	1 822 236	1 727 236	35 886	34 873	139 041	134 508	21 705	20 410
1877	23 592	22 017	38 194	36 637	136 510	133 037	21 466	20 375
1878	27 155	25 581	36 395	33 880	21 199	20 022
1879	34 879	32 271	38 961	37 189	20 658	19 623
1880	36 340	34 020	38 361	36 423	22 667	21 396
1881	41 561	39 146	37 227	35 209	23 014	22 069
1882	41 425	38 733	39 053	37 000	23 281	22 292
1883	44 212	42 222	24 388	22 875

a) Dal 1880 in poi le cifre si riferiscono al territorio attuale del Regno.

b) La somma della cifra dei maschi e di quella delle femmine supera di 60 il totale dei nati dato nella tavola V; non si è potuto avere schiarimenti sopra questa differenza.

c) Per la Polonia Russa non abbiamo potuto avere schiarimenti circa la differenza che si nota fra la somma delle cifre dei maschi e di quelle delle femmine ed il totale dato nella tavola V per gli anni 1868-69-74-75-76-77.

d) Per formare il totale dei nati quale è dato nella tavola V, mancano per i diversi anni alcuni nati il cui sesso non fu determinato, e precisamente: pel 1865, 72; pel 1866, 88; 1867, 63; 1868, 48; 1869, 35; 1870, 22; pel 1871, 14; pel 1872, 29; 1873, 22; 1874, 16; 1875, 26; 1876, 34; 1877, 9; 1878, 17; 1879, 14; 1880, 154; 1881, 137; 1882, 97; 1883, 22.

Segue Tavola VI.

ANNI	VERMONT a)		CONNECTICUT b)		RHODE ISLAND c)	
	Maschi	Femmine	Maschi	Femmine	Maschi	Femmine
1865	d) 2 096	d) 1 857
1866	2 546	2 356
1867	e) 2 665	e) 2 464
1868	2 745	2 627
1869	2 685	2 560
1870	2 679	2 536
1871	2 878	2 800
1872	3 730	3 575	3 085	3 058
1873	3 617	3 460	3 135	2 887
1874	3 680	3 404	3 311	3 155
1875	3 634	3 591	3 229	3 033
1876	3 756	3 450	3 160	2 945
1877	3 016	2 977
1878	3 353	3 113
1879	7 293	6 693	3 135	2 999
1880	7 275	6 503	3 118	2 955
1881	7 660	6 857	3 498	3 263
1882	7 611	7 149	3 509	3 316
1883	3 548	3 498

a) In questa tavola sono compresi anche i nati-morti e perciò la somma delle cifre dei maschi e delle femmine non può trovare riscontro nel totale dato alla tavola V, che non li comprende. Aggiungendo però alla cifra dei nati (esclusi i nati-morti) indicata nella tavola V anche quella dei nati-morti (vedi tavola IX) rimarrebbe sempre una differenza di 17 per il 1872, 14 per il 1873, 13 per il 1874, 3 per il 1875 e 6 per il 1876, non avendosi avuta per altrettanti nati la notizia del sesso.

b) Si hanno ancora per il 1879, 65, per il 1880, 51, per il 1881, 99 e per il 1882, 178 nati di sesso ignoto.

c) Fino al 1874 sono compresi anche i nati-morti.

d) Per l'anno 1865 la somma dei nati distinti per sesso è di 2 nati inferiore al totale segnato nella tavola V quando a quest'ultimo totale si aggiunga anche quello dei nati-morti: non si è potuto constatare se siano ignoti.

e) Per l'anno 1867 la somma dei nati maschi e femmine supera di 2 la cifra segnata alla tavola V anche se a quest'ultima viene aggiunta quella dei nati morti.

Nati maschi per 100 femmine *a*).

(Esclusi i nati-morti).

Tavola VI bis.

A N N I	Italia	Francia	Inghilterra e Galles	Scozia	Irlanda	Impero Germanico	Prussia	Baviera
1865	107	105	104	106	105	...	105	105
1866	107	105	104	106	106	...	105	105
1867	107	104	104	105	106	...	105	105
1868	106	105	104	105	106	...	106	106
1869	107	105	104	106	106	...	106	106
1870	107	105	104	104	105	...	105	105
1871	107	105	104	107	104	...	105	105
1872	106	105	104	107	106	105	105	105
1873	106	105	104	106	106	105	105	106
1874	107	105	104	106	105	105	106	105
1875	106	105	104	105	106	106	106	106
1876	106	105	104	105	106	105	105	106
1877	106	104	104	105	106	105	105	105
1878	106	105	104	106	105	105	104	105
1879	107	105	104	105	107	105	105	105
1880	106	104	104	105	106	105	106	105
1881	106	105	104	105	106	105	105	105
1882	106	104	104	105	106	105	106	105
1883	106	105	106	105	105	106
Medie annuali.	106	105	104	105	106	105	105	105

A N N I	Sassonia	Turingia	Württemberg berg	Baden	Alsazia- Lorena	Austria Cisleitana	Ungheria	Croazia e Slavonia
1865	105	...	104	106	...	106	106	...
1866	105	...	105	105	...	106	105	...
1867	106	...	106	107	...	107	106	...
1868	106	106	104	105	...	106	106	...
1869	105	105	105	105	...	106	105	...
1870	105	106	104	102	...	106	105	107
1871	105	106	105	103	...	103	105	105
1872	105	105	105	104	106	107	105	108
1873	105	104	103	106	105	106	106	103
1874	105	103	105	104	106	107	105	106
1875	105	106	104	105	107	106	107	105
1876	106	105	105	105	105	106	105	105
1877	105	104	104	104	105	106	105	106
1878	105	106	104	104	106	106	105	106
1879	106	105	104	106	105	106	105	105
1880	106	105	104	104	106	106	105	104
1881	104	104	105	105	104	106	106	106
1882	105	106	106	106	105	106	106	106
1883	105	106	...	105	...	106
Medie annuali.	105	105	105	105	105	106	105	106

a) Vedansi le note nella tavola corrispondente delle cifre effettive.

Segue *Tavola VI bis.*

A N N I	Svizzera	Belgio	Olanda	Svezia	Norvegia	Danimarca	Spagna	Grecia	Romania
1865	105	105	104	106	105	107	110	...
1866	104	105	105	106	107	107	112	...
1867	106	106	105	106	104	107	110	...
1868	105	105	105	106	104	107	111	...
1869	105	105	105	105	103	107	112	...
1870	105	105	106	106	105	106	107	111	113
1871	105	105	104	105	106	105	...	109	113
1872	106	105	105	106	104	105	...	111	111
1873	106	104	105	105	104	105	...	110	111
1874	105	105	105	105	106	106	...	113	111
1875	104	105	106	105	107	105	...	108	111
1876	106	105	105	105	104	105	...	111	111
1877	106	105	105	106	107	103	...	112	109
1878	105	105	106	106	105	105	...	113	109
1879	105	105	105	105	105	105	...	115	110
1880	105	104	105	104	106	105	109	115	109
1881	105	104	105	106	106	105	107	117	110
1882	105	106	105	105	108	105	110	116	109
1883	106	105	109
Medie annuali. .	105	105	105	105	106	105	107	112	111

A N N I	Serbia	Russia Europa	Finlandia	Polonia Russa	Massa- chusetts	Vermont	Connecticut	Rhode Island
1865	106	...	105	100	107	113
1866	107	...	105	100	105	108
1867	106	105	104	100	104	108
1868	106	105	105	100	106	104
1869	107	104	106	100	106	105
1870	106	106	104	100	107	106
1871	106	105	104	103	104	103
1872	106	104	105	101	105	104	...	101
1873	105	105	105	101	107	105	...	109
1874	104	105	105	102	108	108	...	105
1875	105	105	106	102	104	101	...	106
1876	106	105	103	103	106	109	...	107
1877	107	...	104	103	105	101
1878	106	...	107	...	106	108
1879	109	...	105	...	105	...	109	105
1880	107	...	105	...	105	...	112	104
1881	106	...	106	...	104	...	112	105
1882	107	...	106	...	104	...	106	105
1883	104	107	101
Medie annuali. .	106	105	105	101	106	105	110	105

Totale dei nati e numero dei nati illegittimi.

(Esclusi i nati-morti).

Nella maggior parte degli Stati, i nati si distinguono, secondo l'origine, in *legittimi* ed *illegittimi*; a queste due categorie le statistiche della Grecia, della Romania e dell'Italia, aggiungono quella degli *esposti*, nella quale si dovrebbero classificare i bambini di origine ignota, immessi in una ruota, ovvero abbandonati in luogo pubblico (sulla via, nelle chiese, ecc.). Per altro, nelle nostre statistiche, e probabilmente anche in quelle dei due Stati sopra nominati, in molti casi i comuni hanno compreso nella categoria degli esposti gli illegittimi non riconosciuti dai loro genitori, al mantenimento dei quali i comuni sono tenuti, per legge, a provvedere. Quantunque fra gli esposti nelle ruote, o in luogo pubblico si possano trovare anche bambini di nascita legittima, pure crediamo di non scostarci molto dal vero, e di fornire dati abbastanza omogenei per questi confronti internazionali, addizionando gli esposti coi nati illegittimi. Questo provvedimento è stato adottato anche dalle statistiche francese, prussiana e svedese, e riteniamo che gli altri uffici di statistica all'estero facciano altrettanto, giacchè non troviamo nei documenti rispettivi una rubrica speciale pei nati d'origine ignota.

Tavola VII.

A N N I	ITALIA ^{a)}		FRANCIA		INGHILTERRA E GALLES		SCOZIA	
	Totale dei nati	Nati illegittimi	Totale dei nati	Nati illegittimi	Totale dei nati	Nati illegittimi	Totale dei nati	Nati illegittimi
1865	961 234	47 745	1 005 753	77 004	748 069	46 585	113 070	11 262
1866	980 200	50 298	1 006 258	76 678	753 870	45 501	113 667	11 673
1867	927 396	51 812	1 007 755	76 745	768 349	45 186	114 044	11 148
1868	900 416	54 425	984 140	74 960	786 858	46 338	115 514	11 354
1869	952 134	56 993	948 526	70 952	773 381	44 691	113 354	11 066
1870	951 495	61 036	943 515	70 415	792 787	44 737	115 390	11 108
1871	960 020	63 580	826 121	59 097	797 428	44 775	116 128	11 077
1872	1 020 682	70 907	966 000	69 653	825 907	44 766	118 765	10 927
1873	985 188	70 076	946 364	70 600	829 778	43 161	119 700	10 925
1874	951 658	69 255	954 652	69 294	854 956	43 103	123 711	10 991
1875	1 035 377	72 053	950 975	66 876	850 607	40 813	123 578	10 786
1876	1 083 721	76 234	966 682	67 306	887 968	41 594	126 534	11 029
1877	1 029 087	74 124	944 576	66 854	888 200	42 155	126 822	10 568
1878	1 012 475	72 453	937 317	67 781	891 906	42 100	126 773	10 641
1879	1 064 153	77 264	936 529	66 968	880 389	42 189	125 730	10 727
1880	957 900	71 079	920 177	68 227	881 643	42 542	124 570	10 589
1881	1 081 125	79 508	937 057	70 079	883 642	43 120	126 171	10 484
1882	1 061 094	79 643	935 566	71 305	889 014	43 155	126 182	10 550
1883	1 071 452	83 077	124 462	10 035

a) Per l'Italia, fino all'anno 1871 inclusivo, non è compresa la provincia di Roma.

Segue Tavola VII.

A N N I	IRLANDA		IMPERO GERMANICO		PRUSSIA a)		BAVIERA	
	Totale dei nati	Nati illegittimi	Totale dei nati	Nati illegittimi	Totale dei nati	Nati illegittimi	Totale dei nati	Nati illegittimi
1865	144 970	5 370	761 298	62 479	177 685	39 930
1866	146 090	4 869	765 342	65 614	179 690	39 088
1867	144 388	4 714	884 471	71 608	181 369	38 150
1868	146 051	4 568	887 810	71 735	181 743	36 217
1869	145 659	4 179	919 075	72 062	185 171	33 120
1870	149 846	4 088	938 489	74 351	194 494	31 924
1871	151 355	4 150	892 130	64 677	177 290	26 815
1872	149 278	3 731	1 626 037	142 675	982 525	69 275	194 805	27 857
1873	144 377	3 489	1 647 967	150 417	987 392	74 630	201 791	28 048
1874	141 288	3 265	1 682 737	144 154	1 009 977	72 214	204 089	26 505
1875	138 320	3 154	1 724 412	147 607	1 035 721	76 421	209 013	26 242
1876	140 409	3 260	1 757 701	150 566	1 053 070	77 583	215 282	27 631
1877	139 659	3 325	1 747 393	149 690	1 047 752	77 583	213 050	27 454
1878	134 117	3 095	1 714 433	147 027	1 031 282	76 785	208 472	26 459
1879	135 328	3 367	1 735 871	151 957	1 051 142	80 077	208 010	26 709
1880	128 086	3 203	1 696 175	151 042	1 028 897	80 414	202 658	26 415
1881	125 847	3 198	1 682 149	150 883	1 012 834	78 072	201 088	27 456
1882	122 648	3 268	1 702 348	156 526	1 036 011	82 841	202 179	27 471
1883	118 163	3 049	1 028 514	82 074	197 027	25 931

a) Il numero degli esposti compresi nelle statistiche prussiane nella rubrica degli illegittimi, è scarsissimo, come si vede nel seguente prospetto:

A N N I	E S P O S T I			
	trovati vivi		trovati morti	
	Maschi	Femmine	Maschi	Femmine
1877	13	10	72	50
1878	11	12	59	41
1879	10	16	65	50
1880	11	8	60	50
1881	11	9	43	49
1882
1883	8	3	56	62

Gli esposti trovati morti sono compresi nelle cifre date nella tavola XI.

Segue Tavola VII.

A N N I	SASSONIA		TURINGIA		WÜRTTEMBERG a)		BADEN	
	Totale	Nati	Totale	Nati	Totale	Nati	Totale	Nati
	dei nati	illegittimi	dei nati	illegittimi	dei nati	illegittimi	dei nati	illegittimi
1865	96 372	14 456	74 796	11 820	53 665	8 045
1866	99 573	15 576	76 780	11 838	55 452	8 291
1867	94 014	13 616	75 853	11 125	53 275	7 493
1868	98 218	13 653	76 570	10 510	53 117	6 753
1869	100 512	13 666	32 020	3 626	79 104	10 518	55 459	6 726
1870	103 915	14 268	31 930	3 668	81 075	10 382	56 934	6 549
1871	95 856	12 894	30 537	3 467	74 389	8 597	52 654	5 775
1872	109 944	14 134	32 391	3 308	79 845	7 923	58 715	5 479
1873	114 267	15 725	33 900	3 890	81 790	7 733	58 704	5 384
1874	118 543	15 456	33 991	3 497	81 620	6 985	58 899	4 906
1875	120 038	15 122	34 879	3 500	85 132	7 263	60 716	4 612
1876	126 361	15 705	35 579	3 506	85 894	7 086	61 041	4 600
1877	124 307	15 382	35 455	3 528	84 187	6 841	59 949	4 381
1878	123 045	15 078	34 767	3 571	81 123	6 655	58 626	4 254
1879	125 449	15 807	35 589	3 774	80 914	6 860	57 539	4 222
1880	123 372	15 534	34 801	3 520	78 364	6 666	55 833	4 056
1881	124 951	15 977	35 607	3 648	76 803	6 797	55 442	4 272
1882	126 656	16 565	35 467	3 701	75 609	6 748	54 509	4 273
1883	127 274	16 239	35 417	3 813	52 935	4 115

A N N I	ALSAZIA E LORENA		AUSTRIA CISLEITANA		UNGHERIA		CROAZIA E SLAVONIA	
	Totale	Nati	Totale	Nati	Totale	Nati	Totale	Nati
	dei nati	illegittimi	dei nati	illegittimi	dei nati	illegittimi	dei nati	illegittimi
1865	746 445	108 644	536 220	39 856
1866	746 507	115 593	546 110	47 115
1867	726 538	104 817	506 234	39 793
1868	758 591	109 434	557 841	41 511
1869	795 360	109 498	566 123	39 465
1870	808 281	105 793	570 692	38 961
1871	801 515	103 971	591 148	39 097
1872	54 097	4 200	810 147	98 726	563 362	36 524
1873	52 874	4 072	828 030	100 258	566 792	36 642
1874	54 300	3 769	829 709	99 013	572 444	37 284	78 657	3 360
1875	54 720	3 754	842 303	100 238	608 440	41 025	84 675	4 091
1876	55 274	3 786	853 436	105 511	616 440	44 949	88 416	4 423
1877	53 442	3 528	830 776	115 072	588 334	43 604	81 481	4 375
1878	52 642	3 653	833 251	117 095	584 426	42 879	80 955	4 454
1879	51 728	3 724	855 593	122 744	626 035	48 276	87 540	4 924
1880	50 021	3 590	827 980	121 157	588 424	46 702	83 919	4 831
1881	50 163	3 813	833 476	119 558	594 414	47 139	81 669	4 723
1882	49 515	3 837	873 522	125 785	612 062	49 631	83 658	4 835
1883	858 832	124 141

a) Fino a tutto il 1870 sono compresi anche i nati-morti.

Segue Tavola VII.

A N N I	SVIZZERA		BELGIO		OLANDA		SVEZIA	
	Totale dei nati	Nati illegittimi	Totale dei nati	Nati illegittimi	Totale dei nati	Nati illegittimi	Totale dei nati	Nati illegittimi
1865	156 323	11 010	126 794	4 958	134 281	12 440
1866	158 010	10 876	125 253	4 695	136 989	13 070
1867	157 149	11 096	126 504	4 583	128 832	12 827
1868	156 134	11 303	126 059	4 514	114 947	11 402
1869	158 687	11 181	123 789	4 419	117 677	11 965
1870	164 572	11 780	129 997	4 552	119 838	12 418
1871	158 760	11 161	128 305	4 406	127 333	14 042
1872	80 329	4 082	167 377	11 849	131 664	4 737	126 983	13 994
1873	80 569	3 975	170 708	12 123	133 796	4 728	131 643	14 484
1874	83 051	3 919	173 978	12 096	136 072	4 548	133 249	14 249
1875	87 579	3 799	175 552	12 204	138 469	4 406	135 958	13 881
1876	90 786	4 465	176 915	12 567	142 210	4 594	135 890	13 615
1877	89 244	4 276	175 077	12 475	142 618	4 588	138 476	13 671
1878	87 833	4 105	172 730	12 660	142 746	4 696	134 464	13 106
1879	86 180	3 898	174 641	13 287	147 014	4 558	139 043	13 807
1880	84 165	3 859	171 864	13 284	143 855	4 153	134 262	13 732
1881	85 142	4 009	175 411	13 767	142 969	4 015	132 804	13 277
1882	82 689	4 023	176 345	14 279	146 454	4 305	134 300	13 778
1883	81 974	3 973	174 484	13 966

A N N I	NORVEGIA		DANIMARCA		SPAGNA a)		GRECIA b)	
	Totale dei nati	Nati illegittimi	Totale dei nati	Nati illegittimi	Totale dei nati	Nati illegittimi	Totale dei nati	Nati illegittimi
1865	53 939	4 205	53 218	5 630	622 050	33 227	40 452	475
1866	54 510	4 320	55 141	6 513	618 981	33 140	38 682	434
1867	51 348	4 159	52 700	5 931	624 212	34 656	42 370	573
1868	51 661	4 304	54 490	5 992	579 563	33 734	40 875	552
1869	49 458	4 223	52 109	5 939	602 287	33 922	41 542	475
1870	50 434	4 582	54 420	6 060	598 347	33 191	40 932	508
1871	51 080	4 650	54 396	6 182	41 867	581
1872	52 271	4 648	55 221	6 176	42 997	595
1873	52 981	4 794	56 371	6 574	42 189	495
1874	54 928	5 028	57 278	6 198	45 212	619
1875	56 358	4 979	59 749	6 209	44 386	656
1876	58 230	5 096	61 788	6 170	47 248	639
1877	58 855	5 001	61 844	6 340	46 355	678
1878	58 408	4 637	61 290	6 205	44 921	627
1879	60 917	5 140	62 455	6 275	41 359	324
1880	58 923	4 905	62 612	6 290	533 839	28 810	41 304	370
1881	58 342	4 831	64 145	6 366	521 054	28 453	41 659	418
1882	59 375	4 768	65 070	6 823	493 817	30 374	43 157	364
1883	453 546	26 869

a) Per la Spagna, dal 1865 al 1870, nel totale dei nati e nel numero dei nati illegittimi sono compresi anche i nati-morti. Si veda anche la nota a) a pag. cci.

b) Veggasi la nota b) a pag. cci.

Segue Tavola VII.

A N N I	ROMANIA		SERBIA a)		RUSSIA EUROPEA		FINLANDIA	
	Totale	Nati	Totale	Nati	Totale	Nati	Totale	Nati
	dei nati	illegittimi	dei nati	illegittimi	dei nati	illegittimi	dei nati	illegittimi
1865	55 372	170	62 780	4 628
1866	55 610	169	58 853	4 027
1867	55 239	231	3 201 340	104 367	59 164	4 073
1868	57 454	231	3 093 087	85 974	b) 43 757	3 216
1869	58 186	239	3 178 970	87 792	58 395	4 183
1870	147 552	5 138	58 401	195	3 180 223	88 844	63 748	5 888
1871	145 010	4 835	56 750	243	3 344 448	99 780	66 567	6 182
1872	139 084	5 066	51 704	221	3 312 993	96 652	66 189	5 868
1873	141 755	4 902	56 909	243	3 490 791	97 351	68 422	5 709
1874	149 442	5 669	56 363	253	3 493 803	98 418	70 898	5 743
1875	170 571	6 223	63 066	256	3 548 157	99 178	69 521	5 521
1876	164 547	6 902	57 054	260	3 549 472	97 089	70 759	5 240
1877	158 790	7 580	45 609	254	74 821	5 296
1878	141 190	6 328	52 736	358	70 275	5 223
1879	167 852	8 586	67 150	480	76 150	5 477
1880	171 240	9 228	70 360	535	74 784	5 448
1881	192 004	9 498	80 707	698	72 436	5 066
1882	189 220	9 821	80 158	740	76 053	5 326
1883	86 434	833

A N N I	MASSACHUSETTS		VERMONT		CONNECTICUT		RHODE ISLAND	
	Totale	Nati	Totale	Nati	Totale	Nati	Totale	Nati
	dei nati	illegittimi	dei nati	illegittimi	dei nati	illegittimi	dei nati	illegittimi
1865	30 249	271
1866	34 085	281
1867	35 062	292
1868	36 193	366
1869	36 141	286
1870	38 259	285
1871	39 791	432
1872	43 235	303	7 119	50
1873	44 481	587	6 895	47
1874	45 631	648	6 901	60
1875	43 996	632	6 993	68
1876	42 149	713	7 024	77
1877	41 850	697
1878	41 238	640	13 499	138
1879	40 295	716	14 051	160
1880	44 217	778	13 829	146
1881	45 220	801	14 616	152
1882	45 670	865	14 938	171	6 825	59
1883	47 285	c) 1 041	7 046	50

a) Questi sono i dati fornitici dall'ufficio di statistica della Serbia; però, per l'enorme sproporzione che si riscontra fra queste cifre e quelle degli altri paesi, tenendo conto, ben inteso, della popolazione, non sappiamo quanto possano essere attendibili. Dal 1879 in poi è compreso anche il nuovo territorio.

b) Vedi la nota d) a pag. CCL.

c) Sono compresi 142 nati di cui si ignora l'origine.

Nati illegittimi per 100 nati a).

(Esclusi i nati-morti).

Tavola VII bis.

ANNI	Italia	Francia	Inghilterra e Galles	Scozia	Irlanda	Impero Germanico	Prussia	Baviera	Sassonia
1865	4.97	7.65	6.23	9.96	3.70	...	8.21	22.47	15.00
1866	5.13	7.62	6.04	10.27	2.33	...	8.57	21.75	15.64
1867	5.59	7.62	5.88	9.78	3.26	...	8.10	21.03	14.48
1868	6.04	7.62	5.89	9.83	3.13	...	8.08	19.93	13.90
1869	5.99	7.48	5.78	9.76	2.87	...	7.84	17.89	13.60
1870	6.41	7.46	5.64	9.63	2.73	...	7.92	16.41	13.73
1871	6.62	7.15	5.61	9.54	2.74	...	7.77	15.12	13.45
1872	6.95	7.21	5.42	9.20	2.50	8.77	7.05	14.30	12.86
1873	7.11	7.46	5.20	9.13	2.42	9.13	7.56	13.90	13.76
1874	7.28	7.26	5.04	8.88	2.31	8.57	7.15	12.99	13.04
1875	6.96	7.03	4.80	8.72	2.28	8.56	7.38	12.56	12.60
1876	7.03	6.96	4.68	8.72	2.32	8.57	7.37	12.86	12.43
1877	7.20	7.08	4.75	8.33	2.38	8.57	7.40	12.89	12.31
1878	7.16	7.23	4.72	8.71	2.31	8.58	7.45	12.69	12.25
1879	7.26	7.15	4.79	8.46	2.49	8.75	7.62	12.84	12.60
1880	7.42	7.41	4.83	8.42	2.50	8.90	7.82	13.03	12.59
1881	7.35	7.48	4.88	8.31	2.54	8.97	7.71	13.45	12.79
1882	7.51	7.62	4.85	8.36	2.66	9.20	7.99	13.59	13.08
1883	7.75	8.06	2.58	...	7.98	13.19	12.76
Medie annuali	6.75	7.41	5.27	9.24	2.62	8.55	7.47	15.24	13.23

ANNI	Turingia	Württemberg	Baden	Alsazia-Lorena	Austria Cisleitana	Ungheria	Croazia e Slavonia	Svizzera	Belgio
1865	15.80	14.99	...	14.55	7.04	7.05
1866	15.41	14.95	...	15.48	8.63	6.88
1867	14.67	14.06	...	14.43	7.86	7.06
1868	13.73	12.71	...	14.43	7.44	7.24
1869	11.32	13.30	12.13	...	13.77	6.97	7.05
1870	11.49	12.81	11.50	...	13.09	6.83	7.16
1871	11.35	11.56	10.97	...	12.97	6.61	7.03
1872	10.21	9.92	9.33	7.76	12.19	6.48	...	5.08	7.08
1873	11.30	9.45	9.17	7.70	12.11	6.46	...	4.93	7.10
1874	10.29	9.78	8.33	6.94	11.93	6.51	4.27	4.72	6.95
1875	10.03	8.53	7.60	6.86	11.90	6.74	4.83	4.34	6.95
1876	9.85	8.25	7.54	6.85	12.36	7.29	5.00	4.92	7.10
1877	9.95	8.13	7.31	6.60	13.85	7.41	5.37	4.79	7.13
1878	10.27	8.20	7.26	6.94	14.05	7.34	5.50	4.67	7.33
1879	10.60	8.48	7.36	7.20	14.35	7.71	5.62	4.52	7.61
1880	10.11	8.51	7.26	7.17	14.63	7.94	5.76	4.59	7.67
1881	10.24	8.85	7.71	7.60	14.34	7.93	5.78	4.71	7.85
1882	10.44	8.92	7.54	7.75	14.40	8.11	5.78	4.86	8.09
1883	10.77	...	7.77	...	14.45	4.85	8.01
Medie annuali	10.11	10.35	9.31	7.10	13.37	7.45	5.20	4.59	7.05

a) Vedansi le note apposte alla tavola corrispondente delle cifre effettive.

Segue *Tavola VII bis.*

A N N I	Olanda	Svezia	Norvegia	Danimarca	Spagna	Grecia	Romania	Serbia
1865	3.91	9.26	7.80	10.58	5.34	1.17	0.31
1866	3.75	9.54	7.93	11.81	5.35	1.12	0.30
1867	3.62	9.96	8.10	11.25	5.55	1.35	0.42
1868	3.58	9.92	8.33	11.00	5.82	1.35	0.40
1869	3.57	10.17	8.54	11.40	5.63	1.14	0.41
1870	3.50	10.36	9.09	11.14	5.55	1.24	3.48	0.33
1871	3.43	11.03	9.10	11.36	1.39	3.33	0.43
1872	3.60	11.02	8.89	11.18	1.38	3.64	0.43
1873	3.53	11.00	9.05	11.62	1.17	3.46	0.43
1874	3.34	10.69	9.15	10.82	1.37	3.79	0.45
1875	3.18	10.21	8.83	10.39	1.48	3.65	0.41
1876	3.23	10.02	8.75	9.99	1.35	4.19	0.46
1877	3.22	9.87	8.50	10.25	1.46	4.77	0.56
1878	3.29	9.75	7.94	10.12	1.40	4.48	0.63
1879	3.10	9.93	8.44	10.05	0.78	5.12	0.71
1880	2.89	10.23	8.32	10.05	5.40	0.90	5.38	0.76
1881	2.81	10.00	8.28	9.92	5.46	1.00	4.95	0.86
1882	2.94	10.26	8.03	10.49	6.15	0.84	5.19	0.92
1883	5.92	0.96
Medie annuali.	3.38	10.17	8.49	10.72	5.60	1.22	4.32	0.56

A N N I	Russia Europa	Finlandia	Massachusetts	Vermont	Connecticut	Rhode Island
1865	7.37	0.90
1866	6.84	0.82
1867	3.26	6.88	0.83
1868	2.78	7.35	1.01
1869	2.76	7.16	0.79
1870	2.79	9.24	0.74
1871	2.98	9.29	1.09
1872	2.92	8.87	0.70	0.70
1873	2.79	8.34	1.32	0.68
1874	2.82	8.10	1.42	0.87
1875	2.77	7.94	1.44	0.97
1876	2.74	7.55	1.69	1.10
1877	7.08	1.67
1878	7.43	1.55	1.02
1879	7.19	1.78	1.14
1880	7.28	1.76	1.06
1881	6.99	1.77	1.04
1882	7.00	1.89	1.14	0.86
1883	2.20	0.71
Medie annuali.	2.86	7.66	1.37	1.08	0.79

La tavola seguente distingue i nati illegittimi per sesso, nei diversi Stati d'Europa.

Nati illegittimi distinti per sesso.

(Esclusi i nati-morti).

Tavola VIII.

A N N I	ITALIA a)		FRANCIA		INGHILTERRA E GALLES		SCOZIA		IRLANDA	
	Maschi	Femmine	Maschi	Femmine	Maschi	Femmine	Maschi	Femmine	Maschi	Femmine
1865	23 986	23 759	23 741	22 844	5 779	5 483	2 757	2 613
1866	25 447	24 851	39 009	37 669	23 285	22 216	5 974	5 699	2 506	2 363
1867	26 256	25 556	38 824	37 921	23 218	21 968	5 766	5 382	2 409	2 305
1868	27 366	27 059	38 231	36 729	23 697	22 641	5 847	5 507	2 299	2 269
1869	29 212	27 781	36 531	34 421	22 889	21 802	5 610	5 456	2 129	2 050
1870	30 898	30 158	35 821	34 594	22 909	21 828	5 705	5 403	2 068	2 020
1871	32 271	31 309	29 692	29 405	22 726	22 049	5 809	5 268	2 150	2 000
1872	36 340	34 567	35 181	34 472	22 906	21 860	5 652	5 275	1 923	1 808
1873	35 925	34 151	35 791	34 809	21 929	21 232	5 542	5 383	1 809	1 680
1874	35 493	33 762	35 217	34 077	21 875	21 228	5 642	5 349	1 694	1 571
1875	36 753	35 300	34 189	32 687	21 070	19 743	5 546	5 240	1 600	1 554
1876	39 160	37 074	34 398	32 908	21 123	20 471	5 706	5 323	1 665	1 595
1877	37 738	36 386	33 718	33 136	21 341	20 814	5 432	5 136	1 797	1 528
1878	37 202	35 251	34 883	32 898	21 537	20 563	5 484	5 157	1 576	1 519
1879	39 906	37 358	34 113	32 855	21 336	20 853	5 550	5 177	1 731	1 636
1880	36 338	34 741	34 319	33 908	21 642	20 900	5 547	5 042	1 589	1 614
1881	40 715	38 793	35 589	34 490	22 130	20 990	5 248	5 236	1 655	1 543
1882	40 752	38 891	36 338	34 967	21 929	21 226	1 655	1 613
1883	42 788	40 289	1 538	1 511

a) Fino a tutto il 1871 non è compresa la provincia di Roma.

Segue *Tavola VIII.*

A N N I	IMPERO GERMANICO		PRUSSIA		BAVIERA		SASSONIA		TURINGIA	
	Maschi	Femmine	Maschi	Femmine	Maschi	Femmine	Maschi	Femmine	Maschi	Femmine
1865	31 836	30 643	20 144	19 786	7 394	7 062
1866	33 308	32 306	19 778	19 310	7 935	7 641
1867	36 652	34 956	19 166	18 984	6 998	6 618
1868	36 809	34 926	18 310	17 907	6 970	6 683
1869	36 908	35 154	16 876	16 244	6 935	6 731
1870	38 146	36 205	16 165	15 759	7 253	7 015
1871	32 842	31 835	13 585	13 230	6 609	6 285
1872	72 468	70 207	35 193	34 085	14 049	13 808	7 284	6 850
1873	76 890	73 527	38 180	36 450	14 332	13 716	8 135	7 590	1 933	1 897
1874	73 448	70 706	36 758	35 456	13 616	12 889	7 861	7 595	1 787	1 710
1875	75 375	72 232	39 058	37 363	13 281	12 961	7 766	7 356	1 793	1 707
1876	76 877	73 689	39 729	37 854	14 095	13 586	8 078	7 627	1 846	1 660
1877	76 401	73 289	39 576	38 007	14 076	13 378	7 897	7 485	1 776	1 752
1878	75 061	71 966	39 045	37 740	13 512	12 947	7 671	7 407	1 861	1 710
1879	78 034	73 923	41 011	39 066	13 738	12 971	8 187	7 620	1 975	1 799
1880	77 146	73 896	41 043	39 371	13 492	12 923	7 968	7 566	1 798	1 722
1881	76 855	74 023	39 816	38 256	14 002	13 454	8 139	7 898	1 848	1 800
1882	80 376	76 150	42 595	40 246	13 956	13 515	8 593	7 972	1 904	1 797
1883	41 985	40 089	13 452	12 529	8 367	7 872	1 992	1 821

A N N I	WURTTENBERG <i>a)</i>		BADEN		AL SAZIA - LORENA		AUSTRIA CISLETANA		UNGHERIA	
	Maschi	Femmine	Maschi	Femmine	Maschi	Femmine	Maschi	Femmine	Maschi	Femmine
1865	5 922	5 898	4 106	3 939	55 599	53 045	20 237	19 619
1866	5 962	5 876	4 182	4 109	59 010	56 583	24 122	22 993
1867	5 705	5 420	3 829	3 664	53 741	51 076	20 266	19 527
1868	5 326	5 184	3 512	3 241	55 733	53 701	21 089	20 422
1869	5 238	5 280	3 382	3 344	55 876	53 622	20 009	19 456
1870	5 232	5 150	3 279	3 270	54 319	51 474	20 009	18 952
1871	4 325	4 272	2 938	2 837	53 678	50 293	19 815	19 282
1872	4 056	3 867	2 706	2 773	2 170	2 030	50 963	47 763	18 593	17 931
1873	3 866	3 867	2 771	2 613	2 078	1 994	51 498	48 760	18 652	17 990
1874	3 564	3 421	2 417	2 486	1 884	1 885	50 967	48 046	18 904	18 380
1875	3 674	3 589	2 357	2 255	1 890	1 864	51 817	48 421	21 149	19 876
1876	3 512	3 574	2 304	2 296	1 955	1 831	54 458	51 053	23 060	21 889
1877	3 455	3 386	2 262	2 119	1 775	1 753	59 243	55 829	22 151	21 453
1878	3 457	3 198	2 147	2 107	1 897	1 756	59 959	57 136	21 837	21 042
1879	3 518	3 342	2 170	2 052	1 904	1 820	63 066	59 678	24 620	23 656
1880	3 346	3 320	2 114	1 942	1 844	1 746	62 241	58 916	23 788	22 914
1881	3 425	3 372	2 150	2 122	1 953	1 860	61 462	58 096	24 083	23 056
1882	3 414	3 334	2 226	2 047	1 942	1 895	64 626	61 159	25 404	24 227
1883	2 124	1 991	63 874	60 267

a) Fino a tutto il 1870 sono compresi anche i nati-morti.

Segue Tavola VIII.

A N N I	CROAZIA E SLAVONIA		SVIZZERA		BELGIO		OLANDA		SVEZIA		NORVEGIA	
	Maschi	Femmine	Maschi	Femmine	Maschi	Femmine	Maschi	Femmine	Maschi	Femmine	Maschi	Femmine
1865	5 600	5 410	2 534	2 424	6 433	6 007	2 153	2 052
1866	5 522	5 354	2 400	2 295	6 816	6 254	2 247	2 073
1867	5 581	5 515	2 288	2 295	6 461	6 366	2 147	2 012
1868	5 834	5 469	2 306	2 208	5 798	5 604	2 226	2 078
1869	5 696	5 485	2 234	2 185	6 150	5 815	2 154	2 069
1870	5 817	5 963	2 259	2 293	6 298	6 120	2 389	2 193
1871	5 672	5 489	2 270	2 136	7 245	6 797	2 448	2 202
1872	1 960	2 122	6 015	5 834	2 399	2 338	7 334	6 660	2 347	2 301
1873	1 981	1 994	6 135	5 988	2 413	2 315	7 394	7 090	2 456	2 338
1874	1 727	1 633	1 975	1 944	6 070	6 026	2 318	2 230	7 258	6 991	2 577	2 451
1875	2 054	2 037	1 957	1 842	6 185	6 019	2 227	2 179	7 234	6 647	2 660	2 319
1876	2 256	2 167	2 161	2 304	6 295	6 272	2 313	2 281	6 951	6 664	2 562	2 534
1877	2 219	2 156	2 193	2 083	6 210	6 265	2 310	2 278	7 048	6 623	2 621	2 380
1878	2 278	2 176	2 043	2 062	6 509	6 151	2 444	2 252	6 772	6 334	2 379	2 258
1879	2 440	2 484	1 986	1 912	6 770	6 517	2 306	2 252	6 964	6 843	2 592	2 548
1880	2 485	2 346	1 965	1 894	6 716	6 568	2 112	2 041	7 047	6 685	2 530	2 375
1881	2 428	2 295	2 047	1 962	6 996	6 771	2 009	2 006	6 809	6 468	2 562	2 269
1882	2 518	2 317	2 048	1 975	7 297	6 982	2 191	2 114	6 987	6 791	2 450	2 318
1883	1 934	2 039	6 983	6 983

A N N I	DANIMARCA		SPAGNA <i>a)</i>		GRECIA <i>b)</i>		ROMANIA		SERBIA <i>c)</i>		RUSSIA EUROPEA	
	Maschi	Femmine	Maschi	Femmine	Maschi	Femmine	Maschi	Femmine	Maschi	Femmine	Maschi	Femmine
1865	2 908	2 722	16 729	16 498	87	83
1866	3 293	3 220	16 953	16 187	84	85
1867	3 044	2 887	17 649	17 007	122	109	53 265	51 102
1868	3 049	2 943	17 294	16 440	121	110	44 050	41 924
1869	2 953	2 986	17 243	16 679	121	118	44 912	42 880
1870	3 083	2 977	16 931	16 260	252	256	2 711	2 427	107	88	45 720	43 124
1871	3 174	3 008	269	312	2 506	2 329	132	111	51 121	48 659
1872	3 167	3 009	286	309	2 560	2 506	118	103	49 247	47 405
1873	3 865	3 209	231	264	2 439	2 463	120	123	49 744	47 607
1874	3 176	3 022	301	318	2 886	2 783	137	116	d)50 783	d)48 635
1875	3 253	2 956	326	330	3 161	3 062	125	131	50 572	48 606
1876	3 146	3 024	315	324	3 532	3 370	149	111	52 099	44 990
1877	3 159	3 181	337	341	3 889	3 691	126	128
1878	3 157	3 048	313	314	3 157	3 171	195	163
1879	3 284	2 991	153	171	4 369	4 217	229	251
1880	3 221	3 069	14 763	14 047	169	201	4 622	4 666	296	239
1881	3 249	3 117	14 534	13 919	219	199	4 815	4 683	375	323
1882	3 476	3 347	15 650	14 724	190	174	4 957	4 864	399	341
1883	13 982	12 887	439	394

a) Si veda la nota *a)*, a pag. CCI.

b) Si veda la nota *b)*, a pag. CCI.

c) Le cifre dal 1879 in poi si riferiscono al territorio attuale del Regno.

d) La somma dei nati maschi e femmine supera di 1000 il totale dato dalla tavola VII; non abbiamo potuto avere schiarimenti su questa differenza.

Segue Tavola VIII.

A N N I	FINLANDIA		MASSACHUSETTS <i>a)</i>		VERMONT <i>b)</i>		RHODE ISLAND	
	Maschi	Femmine	Maschi	Femmine	Maschi	Femmine	Maschi	Femmine
1865	2 398	2 230
1866	2 038	1 989
1867	2 023	2 050
1868	1 613	1 603
1869	2 187	1 996
1870	3 014	2 874	131	154
1871	3 115	3 067	196	236
1872	2 914	2 954	158	145	28	22
1873	2 909	2 800	294	293	24	21
1874	2 860	2 883	312	334	31	29
1875	2 826	2 695	311	319	36	32
1876	2 654	2 686	371	340	43	32
1877	2 705	2 591	347	350
1878	2 647	2 576	320	318
1879	2 769	2 708	392	323
1880	2 780	2 668	411	366
1881	2 603	2 463	391	404
1882	2 701	2 625	26	33
1883	26	24

a) Mancano 2 nati di sesso ignoto per ciascuno degli anni 1874, 75, 76 e 78, 1 per ciascuno degli anni 1879 e 80, e 6 per il 1881.

b) Per formare il totale dato nella tav. VII, mancano per ciascuno degli anni 1873 e 1876 2 nati di sesso ignoto.

Dalle precedenti cifre effettive si ricavano i seguenti rapporti:

Maschi per 100 femmine nelle nascite illegittime a).

(Esclusi i nati-morti).

Tavola VIII bis.

A N N I	Italia	Francia	Inghilterra e Galles	Scozia	Irlanda	Impero Germanico	Prussia	Baviera	Sassonia	Turingia
1865	101	...	104	105	106	...	104	102	105	...
1866	102	104	105	105	106	...	104	102	104	...
1867	103	102	106	107	105	...	105	101	106	...
1868	101	104	105	106	101	...	105	102	104	..
1869	105	106	105	103	104	...	105	104	103	...
1870	103	104	105	106	102	...	105	103	103	...
1871	103	101	103	110	107	...	103	103	105	...
1872	105	102	105	107	106	103	103	102	106	...
1873	105	103	103	103	108	105	105	104	107	102
1874	105	103	103	105	108	104	104	106	104	104
1875	104	105	107	106	103	104	105	103	106	105
1876	106	105	103	107	104	104	105	104	106	111
1877	104	102	103	106	117	104	104	105	106	101
1878	106	104	105	108	104	104	103	104	104	109
1879	107	104	102	107	106	106	105	106	107	110
1880	105	101	104	110	98	104	104	104	105	104
1881	105	103	105	100	107	104	104	104	104	103
1882	105	104	103	...	103	106	106	103	108	106
1883	106	102	...	105	107	106	109
Medie annuali. . .	104	103	104	106	105	104	104	104	105	106

a) Si leggano le note apposte alla tavola precedente.

Segue *Tavola VIII bis.*

ANNI	Württemberg	Baden	Alsazia-Lorena	Austria Cisalpina	Ungheria	Croazia e Slavonia	Svizzera	Belgio	Olanda	Svezia	Norvegia
1865	100	104	...	105	103	104	104	107	105
1866	101	102	...	104	105	103	105	109	108
1867	105	104	...	105	104	101	100	101	107
1868	103	108	...	104	103	107	104	103	107
1869	99	101	...	104	103	104	102	106	104
1870	102	100	...	106	106	98	99	103	109
1871	101	104	...	107	103	103	106	107	111
1872	105	98	107	107	104	...	92	103	103	110	102
1873	100	106	104	106	104	...	99	102	104	104	105
1874	104	97	100	106	103	106	102	101	104	104	105
1875	102	105	101	107	106	101	106	103	102	109	115
1876	98	100	107	107	105	104	94	100	101	104	101
1877	102	107	101	106	103	103	105	99	101	106	110
1878	108	102	108	105	104	105	99	106	109	107	105
1879	105	106	105	106	104	98	104	104	102	102	102
1880	101	109	106	106	104	106	104	102	103	105	107
1881	102	101	105	106	104	105	104	104	100	105	113
1882	102	109	102	106	105	109	104	105	104	103	106
1883	107	...	106	95	100
Medie annuali . . .	102	104	104	106	104	104	101	103	103	105	107

ANNI	Danimarca	Spagna	Grecia	Romania	Serbia	Russia Europea	Finlandia	Massachusetts	Vermont	Rhode Island
1865	107	101	105	...	108
1866	102	105	99	...	102
1867	105	104	112	104	99
1868	103	105	110	105	101
1869	99	103	103	105	110
1870	104	104	98	111	122	106	105	85
1871	106	...	86	107	119	105	102	83
1872	105	...	93	102	115	104	99	109	127	...
1873	105	...	88	99	98	104	104	100	114	...
1874	105	...	95	104	118	104	99	93	106	...
1875	110	...	99	103	95	104	105	97	113	...
1876	104	...	97	105	134	116	99	109	134	...
1877	99	...	99	105	98	...	104	99
1878	104	...	100	100	120	...	103	101
1879	110	...	89	104	91	...	102	121
1880	105	105	84	100	124	...	104	112
1881	104	104	110	103	116	...	106	97
1882	104	106	109	102	117	...	103	79
1883	108	111	108
Medie annuali . . .	105	104	96	103	111	106	103	101	...	91

NATI-MORTI.

La statistica dei nati-morti presenta tuttora gravi incertezze; nè solamente in Italia, ma più o meno in tutti gli Stati c'è il pericolo sempre che vengano iscritti come nati-morti anche bambini morti dopo la nascita, ma prima di essere stati denunziati all'ufficio dello stato civile. In Italia questo pericolo è maggiore che in Francia e nel Belgio, atteso che il nostro codice concede *cinque giorni* per la dichiarazione di nascita, mentre in Francia e nel Belgio la legge dà soltanto *tre giorni*.

L'amministrazione cercò di ovviare agli inconvenienti causati dalla larghezza del termine consentito dalla nostra legge, invitando gli ufficiali di stato civile ad informarsi se la creatura presentata senza vita fosse morta *prima, o durante, o dopo* il parto (vedasi il Regolamento 15 ottobre 1865) e ribadì la raccomandazione colle circolari del 1° gennaio 1867 e del 20 marzo 1883, ripetendo che quelle notizie si chiedevano nell'interesse puramente della statistica demografica, senza attribuir loro valore di prova nei rapporti di diritto privato (successioni, ecc.).

Nonostante tali premure fatte dal Governo, si osservano tuttora differenze notevolissime da comune a comune e da una provincia all'altra, nelle proporzioni dei nati-morti ai nati-vivi, tanto che rimane il sospetto che nel determinare le due categorie di nati, non si proceda sempre, nè dovunque, colla voluta uniformità di criteri.

È lecito supporre che mentre i comuni più diligenti non comprendono (com'è regolare) fra i nati-morti se non le creature morte prima o durante il parto, gli altri vi includano anche quelle altre creature che sono morte dopo il parto e prima della loro presentazione all'ufficio di stato civile.

Uno studio molto importante sulla frequenza dei nati-morti, e sulle diversità di legislazione e di consuetudini amministrative, che rendono singolarmente difficili le comparazioni internazionali per questa parte della statistica dei nati, fu fatto dal signor Kummer, direttore dell'ufficio federale di statistica della Svizzera, e pubblicato nel primo fascicolo del 1878 del giornale della Società Svizzera di statistica. E noi rinviando, per questa questione, il lettore a quella importante pubblicazione ed agli atti del congresso di demografia, tenutosi nella estate del 1878 a Parigi, come pure agli scritti del dottor Moritz Neefe (negli *Jahrbücher für Nationalökonomie und Statistik* di Jena, anni 1874 e 1875) e del dottor Ad. Bertillon (nel *Journal de la Société de Statistique de Paris, 1875*), e qui ci limitiamo a riassumere in nota, per comodo dello

studioso, alcune notizie più importanti, che in parte avevamo dato nelle Introduzioni al Movimento dello stato civile del 1878 e del 1880, e che dobbiamo alla cortesia dei nostri colleghi dell'estero.

In Francia sono registrate sotto la rubrica *mort-nés* non solamente le creature morte *durante* o *dopo* il parto, ma anche quelle che nacquero vive e morirono prima dell'istante della registrazione; la regola essendo di iscrivere in essa tutti indistintamente i bambini *présentés sans vie* all'ufficiale dello stato civile. Indi la maggiore elevatezza dei rapporti francesi in confronto ai nostri, nelle tavole del movimento della popolazione.

Per il Regno Unito è a deplorarsi che quelle opere magistrali, che si rinnovano ogni anno, per cura dei *General Register Offices* di Londra, Edimburgo e Dublino, non diano notizie sui nati-morti.

In Prussia, all'incontro i *nati-morti* si sogliono registrare contemporaneamente fra i nati e fra i morti, ma con dichiarazione speciale. La legge sugli atti dello stato civile (*Gesetz über die Beurkundung des Personenstandes und die Form der Eheschliessung*) del 9 marzo 1874, estesa con qualche modificazione a tutto l'impero, in data del 6 febbraio 1875, ha stabilito al paragrafo 16 (riprodotto nel paragrafo 23 della citata legge imperiale 6 febbraio) che se un bambino nasce morto, o muore durante il parto, debbasì farne la denuncia entro il giorno successivo.

In Baviera non può dirsi che esista un metodo di registrazione dei *nati-morti* uniforme per tutto il Regno, Nel Palatinato, ossia sulla riva sinistra del Reno, dove vige tuttora il Codice Napoleonico, si iscrivono come *nati-morti* tutti i bambini nati dopo il sesto mese di gravidanza, e che vengono presentati morti all'ufficio di stato civile, per la denuncia della nascita. E quantunque, secondo le informazioni dell'ufficio di statistica bavarese, anche di là dal Reno non si segua in alcuni distretti la regola francese in tutta la sua latitudine, tuttavia dà subito all'occhio la differenza fra quella provincia, presa nel suo complesso, e il rimanente territorio dello Stato. Nel 1878 su cento nati, si ebbero nel Palatinato 4,70 nati-morti, mentre se ne contarono soli 3,34 nel resto del Regno. La stessa Direzione di statistica poi accenna una circostanza atta a turbare profondamente l'armonia e la significazione dei rapporti. Nei comuni più strettamente cattolici, essa dice, i genitori richiedono premurosamente che si dia il battesimo al feto che muore durante la nascita; le levatrici, com'è naturale, secondano questo desiderio, e ne viene di conseguenza che per la popolazione cattolica si ha un numero relativamente piccolo di nati-morti; ad esempio nel 1878 sopra 100 nati da madri cattoliche si ebbero 3,1 nati-morti, e sopra 100 nati da madri protestanti, i nati-morti furono 4,4. Pertanto, ora per larghezza di legge, ora invece per indulgere al sentimento religioso dei parenti, il vero numero dei nati-morti viene alterato in due direzioni opposte.

Nella Sassonia reale e nel Gran Ducato di Baden è considerato come *nato-morto* il feto che è venuto alla luce senza aver respirato, non facendosi distinzione se sia morto prima o durante il parto.

Nella Turingia, in base alla legge imperiale del 6 febbraio 1875, viene definito per *nato-morto* il feto che morì prima o durante il parto, senza aver respirato. Anzi nel Ducato di Sassonia-Altenburg e nel Principato di Schwarzburg-Rudolstadt la definizione è più completa, precisando per *nato-morto* quel feto che venne alla luce non prima di sei mesi dal concepimento, e che non visse un solo istante dopo avvenuto il parto. La dichiarazione della nascita deve aver luogo al più tardi nel giorno susseguente al parto, avendo cura gli impiegati dello stato civile di prendere esatta informazione se il neonato abbia vissuto, sia pure per brevissimo tempo; perchè in tal caso viene registrato fra i nati-vivi, morti prima della dichiarazione della nascita. Anche prima della legge imperiale, sopra accennata, nella Turingia si seguiva questo criterio esatto di distinzione fra nato-vivo e nato-morto.

Nell'Austria Cisleitana i registri dello stato civile sono ancora affidati al clero. Non vi è l'obbligo di portare il neonato davanti a un ufficiale dello stato civile. Le istruzioni ministeriali prescrivono bensì di registrare come *nati-morti* i bambini morti *prima* o *durante* la nascita; ma poichè in tali casi le creature dovrebbero essere seppellite senza la benedizione della chiesa, troppo spesso, per secondare la pietà dei genitori, si dà loro il battesimo cosiddetto di necessità (*Nothtaufe*) e si fanno figurare ad un tempo come nati e come morti nel primo momento della nascita: tale almeno è la con-

gettura che si fa per spiegare la proporzione debolissima dei nati-morti in Austria. Il dottor Schimmer adduce un'altra causa, e sarebbe che nei paesi slavi la quantità dei nati-morti è realmente inferiore, in proporzione, a quella dei paesi latini e germanici (vedi *Statistische Monatschrift* I, pag. 387).

In Ungheria le indagini sui *nati-morti* non furono iniziate che sul principio dell'anno 1874; non sono a nostra conoscenza altro che i dati dal 1876 in poi.

Nel regno di Croazia e Slavonia, secondo informazioni gentilmente favoriteci dal signor Milovan Zoricic, direttore dell'ufficio di Statistica, si considera come *nato-morto* il feto che morì *prima* o *durante* il parto. Nelle città la registrazione avviene con una esattezza sufficiente, perchè, oltre ai ministri del culto, concorrono alla raccolta dei dati concernenti il movimento della popolazione anche i medici curanti e i medici necroscopi. Questi ultimi, quando si tratta di morti e di nati-morti, mandano le loro schede direttamente all'ufficio di statistica municipale, dove sono spogliate e trascritte in appositi registri. Nelle campagne invece, dove i registri dello stato civile sono tenuti unicamente dal clero, si lamenta, in ispecie per la registrazione dei nati-morti, molta trascuratezza, cosicchè la cifra indicata resta molto al disotto del vero. A questo si aggiunga, come abbiamo osservato per l'Austria Cisleitana, che ad alcuni neonati, venuti alla luce privi di vita, si dà il cosiddetto battesimo di necessità, in seguito al quale vengono annoverati fra i nati-vivi. L'ufficio centrale e il Consiglio di statistica del Regno di Croazia e Slavonia si occuparono più volte della questione, cercando di regolare la registrazione e togliere gl'inconvenienti accennati; ma finora i risultati furono poco soddisfacenti. Occorrerebbe una legge speciale che stabilisse norme sicure.

Nella Svizzera, secondo i formulari fissati dalla Conferenza dei delegati dei Governi cantonali (21 febbraio 1866) per la statistica della popolazione, debbono registrarsi come *nati-morti* i bambini morti *prima* o *durante* la nascita; ma in pratica non sembra che l'unità di metodo vi si sia ancora raggiunta. La legge federale sugli atti dello stato civile, andata in vigore col 1° gennaio 1876, definisce il *nato-morto* « feto morto prima del parto effettivo, cioè senza aver respirato, » (Istruzione per gli ufficiali dello stato civile, del 16 novembre 1875).

Nel Belgio il principio della legge è il medesimo che in Francia: sono iscritti ivi come *mort-nés* tutti i bambini morti prima della denuncia che deve farsi all'ufficiale dello stato civile, non più tardi di tre giorni dalla nascita. Egli è vero però che la statistica belga distingue, all'infuori di ogni effetto giuridico, quelli che sono « *sortis sans vie du sein de la mère* » (nel 1882, 88,48 o/o sul totale dei nati-morti), poi quelli che hanno vissuto giorni uno, due o tre. Il feto di meno di sei mesi non è considerato come *nato-morto*.

In Olanda la legge concede tre giorni per la dichiarazione di nascita all'ufficio di stato civile; e la statistica parla di *dichiarati morti* (*levenloos aangegeven*) anzichè di *nati-morti*; perciò è da credere che tutti i bambini che muoiono nei primi tre giorni dalla nascita siano compresi in tale categoria.

Nella Svezia, si considerano giustamente come *nati-morti* quelli soltanto che morirono *prima* o *durante* la nascita; e la regola è colà osservata così rigorosamente, che si comprendono talvolta nelle liste ordinarie delle morti, cioè si registrano come nati-vivi, i bambini che respirarono per pochi istanti. Del rimanente la notizia dei nati-morti, che si raccoglie nella Svezia dal clero, incaricato colà, anche oggigiorno, della tenuta dei registri dello stato civile, non fu oggetto finora, in quel paese, di una legge speciale, affidandosi l'autorità alle dichiarazioni dei parenti e delle levatrici giurate, che si trovano nella maggior parte dei comuni, e coll'assistenza delle quali si dice che abbia luogo circa la metà dei parti in tutto il Regno.

Anche nella Norvegia si comprendono sotto questa denominazione i veri *nati-morti* ossia i neonati morti *prima* o *durante* il parto, senza aver respirato.

Nella Danimarca s'intende per *nato-morto* il bambino che nasce almeno sei mesi e quindici giorni dopo il concepimento, e che viene alla luce privo di vita. Se il neonato vive, sia pure per pochi istanti dopo la nascita, è compreso nella categoria dei « *nati morti avanti le 24 ore,* » e non figura affatto nella rubrica dei veri nati-morti. Prima del 1860 si è talvolta verificata qualche irregolarità di registrazione, annoverandosi fra i nati-morti dei bambini che avevano vissuto alcune ore soltanto; dopo il 1860 fu mantenuta sempre una esatta e rigorosa distinzione.

In Grecia si considerano come *nati-morti* i bambini morti nel seno della madre entro il periodo della gravidanza in cui si possono ritenere vitali, e quelli che muoiono *durante* la nascita. Le cifre dei nati-morti che figurano nelle statistiche greche sono così basse che siamo indotte a credere che questa regola non sia rigorosamente osservata, e non le comprendiamo nei nostri confronti.

Nella Romania gli ufficiali dello stato civile devono iscrivere nei loro registri, sotto la rubrica *nati-morti*, quei bambini soltanto che al momento della nascita erano morti, purchè peraltro fossero venuti alla luce dopo setti mesi di gestazione o, se dopo un tempo minore, in condizioni di vitalità, constatate dal medico. In pratica la questione dei nati-morti incontra molte difficoltà anche nella Romania. Si confondono spesso i nati-morti, coi bambini morti immediatamente dopo la nascita; gli aborti coi nati-morti, e questi con quelli; e in quest'ultimo caso non si fa alcuna dichiarazione dinanzi all'ufficiale dello stato civile. Ne consegue che il numero dei nati-morti registrato nei quadri statistici, è talora superiore, talora inferiore alla realtà, malgrado le istruzioni date e ripetute a chi di dovere. Per la dichiarazione delle nascite la legge in Romania accorda un termine di tre giorni soltanto, come in Francia e nel Belgio; passato questo gli ufficiali dello stato civile non possono più accogliere la dichiarazione della nascita, altro che dietro ordine del tribunale competente.

L'ufficio di statistica del Gran Ducato di Finlandia non dà la definizione legale della parola *nato-morto*; dice soltanto che s'intende denotare con essa il feto che abbia le condizioni di vitalità, e che sia venuto alla luce senza aver respirato. Le levatrici sono obbligate di fare all'ufficio parrocchiale la dichiarazione delle nascite. Il bambino che ha vissuto anche brevi istanti, è considerato come nato-vivo.

Non abbiamo potuto trovare notizie sulle disposizioni legislative che regolano l'iscrizione dei nati-morti in quegli Stati d'America che comprendiamo nel nostro lavoro. »

Seguono le cifre effettive dei nati-morti e le relative proporzioni a 100 nati in quasi tutti gli Stati che comprendiamo nelle altre tavole dei nostri confronti internazionali; indi i nati-morti sono distinti per sesso e per origine, sia in cifre effettive che in cifre proporzionali.

Totale dei nati-morti paragonato al totale dei nati (compresi i nati-morti).

Tavola IX.

ANNI	ITALIA a)		FRANCIA		IMPERO GERMANICO		PRUSSIA		BAVIERA	
	Nati e nati-morti	Nati-morti	Nati e nati-morti	Nati-morti	Nati e nati-morti	Nati-morti	Nati e nati-morti	Nati-morti	Nati e nati-morti	Nati-morti
1865	976 241	15 007	1 052 706	46 953	794 206	32 908	188 440	5 755
1866	1 005 264	25 064	1 053 960	47 702	798 559	33 217	185 687	5 997
1867	949 849	22 453	1 054 528	46 773	921 798	37 327	187 330	5 961
1868	921 761	21 345	1 030 430	46 290	925 529	37 719	188 290	6 547
1869	975 779	23 645	993 805	45 280	958 264	39 189	192 030	6 859
1870	976 148	24 653	988 684	45 169	978 598	40 109	201 540	7 046
1871	986 559	26 539	866 436	40 315	867 056	34 926	183 465	6 175
1872	1 050 228	29 546	1 009 967	43 967	1 692 227	66 190	1 023 030	40 505	201 476	6 671
1873	1 013 539	28 351	990 851	44 487	1 715 132	67 165	1 028 276	40 884	208 771	6 980
1874	978 649	26 991	999 265	44 613	1 752 273	69 536	1 052 306	42 329	211 207	7 118
1875	1 065 207	29 830	994 809	43 834	1 798 591	74 179	1 082 723	47 002	216 176	7 163
1876	1 116 790	33 069	1 011 362	44 680	1 831 218	73 517	1 098 593	45 523	223 192	7 910
1877	1 060 443	31 406	987 963	43 387	1 818 550	71 157	1 092 209	44 457	220 560	7 510
1878	1 043 780	31 305	980 590	43 273	1 785 080	70 647	1 075 539	44 257	216 058	7 586
1879	1 097 778	33 625	980 404	43 875	1 806 741	70 870	1 095 852	44 710	215 229	7 219
1880	988 305	30 405	961 914	41 737	1 764 096	67 921	1 071 719	42 822	209 668	7 010
1881	1 116 379	35 254	980 898	43 841	1 748 686	66 537	1 054 638	41 804	210 949	6 861
1882	1 096 478	35 384	979 918	44 352	1 769 501	67 153	1 078 595	42 584	209 227	7 048
1883	1 108 645	37 193	1 070 538	42 024	203 884	6 857

ANNI	SASSONIA		TURINGIA		WÜRTEMBERG		BADEN		ALSAZIA-LORENA	
	Nati e nati-morti	Nati-morti	Nati e nati-morti	Nati-morti	Nati e nati-morti	Nati-morti	Nati e nati-morti	Nati-morti	Nati e nati-morti	Nati-morti
1865	100 785	4 413	32 783	1 426	55 567	1 902
1866	104 156	4 583	32 431	1 452	57 352	1 900
1867	98 180	4 166	32 303	1 373	55 060	1 785
1868	102 687	4 469	32 662	1 399	51 956	1 839
1869	105 107	4 595	33 613	1 593	57 280	1 821
1870	108 735	4 820	33 421	1 491	58 913	1 979
1871	100 319	4 463	31 970	1 433	77 471	3 082	54 577	1 923
1872	114 899	4 955	33 921	1 530	83 029	3 184	60 600	1 885	56 437	2 340
1873	119 125	4 858	35 435	1 535	84 928	3 138	60 671	1 967	55 453	2 579
1874	123 749	5 206	35 599	1 608	84 873	3 253	61 058	2 159	56 903	2 603
1875	125 188	5 150	36 467	1 588	88 396	3 264	62 897	2 181	57 309	2 589
1876	131 817	5 456	37 075	1 496	89 224	3 330	63 203	2 162	57 700	2 426
1877	129 876	4 969	36 894	1 439	87 402	3 215	61 957	2 008	55 756	2 314
1878	128 185	5 140	36 143	1 376	84 337	3 214	60 576	1 950	54 775	2 133
1879	130 750	5 301	37 151	1 562	83 971	3 057	59 382	1 843	53 687	1 959
1880	128 520	5 148	36 195	1 394	81 420	3 056	57 571	1 738	51 888	1 867
1881	129 932	4 981	37 051	1 444	79 729	2 926	57 172	1 739	52 091	1 928
1882	131 664	5 008	36 876	1 409	78 427	2 818	56 100	1 591	51 423	1 908
1883	132 209	4 935	36 832	1 415	54 581	1 646

a) Fino a tutto il 1871 non è compresa la provincia di Roma

Segue Tavola IX.

A N N I	AUSTRIA CISLEITANA		UNGHERIA		CROAZIA E SLAVONIA a)		SVIZZERA	
	Nati e nati-morti	Nati-morti	Nati e nati-morti	Nati-morti	Nati e nati-morti	Nati-morti	Nati e nati-morti	Nati-morti
1865	762 229	15 784
1866	763 023	16 516
1867	741 987	15 449
1868	774 383	15 792
1869	812 474	17 114
1870	826 882	18 601	83 300	4 092
1871	820 869	19 354	81 629	3 996
1872	829 250	19 103	84 313	3 984
1873	848 206	20 176	84 492	3 923
1874	849 678	19 969	79 454	797	86 918	3 867
1875	862 828	20 525	85 400	725	91 806	4 227
1876	874 623	21 187	623 849	7 409	89 307	891	94 595	3 809
1877	851 747	20 971	595 984	7 650	82 475	994	92 861	3 617
1878	854 752	21 501	592 854	8 428	81 896	941	91 426	3 593
1879	878 035	22 442	635 746	9 711	88 672	1 132	89 692	3 512
1880	850 009	22 029	597 791	9 367	84 976	1 057	87 413	3 248
1881	855 937	22 461	604 262	9 848	82 700	1 031	88 503	3 361
1882	897 473	23 951	622 226	10 164	84 781	1 123	85 987	3 298
1883	882 654	23 822	85 197	3 223

A N N I	BELGIO		OLANDA		SVEZIA		NORVEGIA b)	
	Nati e nati-morti	Nati-morti	Nati e nati-morti	Nati-morti	Nati e nati-morti	Nati-morti	Nati e nati-morti	Nati-morti
1865	163 921	7 598	133 854	7 060	138 776	4 495	56 167	2 238
1866	165 955	7 945	132 189	6 936	141 704	4 715	56 483	1 973
1867	164 632	7 483	132 946	6 442	133 134	4 302	53 319	1 971
1868	163 619	7 485	132 629	6 570	118 840	3 893	53 595	1 934
1869	166 148	7 461	130 436	6 647	121 614	3 937	51 382	1 924
1870	172 149	7 577	137 007	7 010	123 844	4 006	52 295	1 861
1871	166 010	7 250	135 611	7 306	131 715	4 382	53 089	2 009
1872	174 935	7 558	138 977	7 313	131 128	4 145	54 335	2 064
1873	178 491	7 783	141 155	7 359	135 932	4 289	55 032	2 051
1874	181 728	7 750	143 679	7 607	137 838	4 589	56 996	2 068
1875	183 301	7 749	146 114	7 645	140 317	4 359	58 468	2 110
1876	184 845	7 930	149 820	7 610	140 236	4 346	60 446	2 216
1877	183 122	8 045	150 093	7 475	142 674	4 198	60 901	c) 2 043
1878	180 451	7 721	150 493	7 747	138 385	3 921	60 472	e) 2 064
1879	182 783	8 142	155 089	8 075	143 242	4 199	63 090	2 173
1880	179 928	8 064	151 380	7 525	138 303	4 041	60 991	2 068
1881	183 621	8 210	150 690	7 721	136 684	3 880	60 328	1 986
1882	184 814	8 469	153 900	7 446	138 064	3 764	61 233	1 858
1883	182 820	8 336	d) 60 751	d) 1 784

a) Ripetiamo che per gli anni 1881 e 1882 mancano le notizie di Fiume.

b) A partire dall'anno 1866 si fece una distinzione più rigorosa fra i nati-vivi, morti immediatamente dopo la nascita, e i nati-morti.

c) Le cifre dei nati-morti per i due anni 1877-78 non sono sicure.

d) La cifra del 1883 non è stata definitivamente accertata.

Segue Tavola IX.

A N N I	DANIMARCA		SPAGNA		ROMANIA		RUSSIA EUROPEA		FINLANDIA	
	Nati e nati-morti	Nati-morti	Nati e nati-morti	Nati-morti	Nati e nati-morti	Nati-morti	Nati e nati-morti	Nati-morti	Nati e nati-morti	Nati-morti
1865	55 434	2 216	622 050	7 137	64 645	1 865
1866	57 353	2 212	618 981	7 284	60 814	1 961
1867	54 763	2 063	624 212	6 676	61 237	2 073
1868	56 546	2 056	579 563	5 321	45 643	1 886
1869	54 056	1 947	602 287	5 591	60 146	1 751
1870	56 472	2 052	598 347	4 774	151 131	3 579	65 657	1 909
1871	56 407	2 011	148 419	3 409	68 506	1 939
1872	57 274	2 053	144 172	5 088	68 191	2 002
1873	58 616	2 045	145 804	4 049	70 456	2 034
1874	59 324	2 046	152 143	2 701	73 046	2 148
1875	61 791	2 042	172 586	2 015	3 553 867	5 710	71 602	2 081
1876	63 967	2 179	166 337	1 790	3 553 665	4 193	72 838	2 079
1877	63 772	1 928	160 795	2 005	3 535 214	4 090	76 822	1 991
1878	63 144	1 854	143 096	1 906	3 423 338	5 063	72 338	2 063
1879	64 363	1 908	169 707	1 855	78 337	2 187
1880	64 527	1 915	173 502	2 262	76 946	2 162
1881	66 137	1 992	193 934	1 930	74 469	2 033
1882	66 978	1 908	191 375	2 155	78 245	2 192

A N N I	MASSACHUSETTS		VERMONT		CONNECTICUT		RHODE-ISLAND	
	Nati e nati-morti	Nati-morti	Nati e nati-morti	Nati-morti	Nati e nati-morti	Nati-morti	Nati e nati-morti	Nati-morti
1865	31 108	859	3 955	177
1866	35 131	1 046	4 902	172
1867	36 069	1 007	5 127	163
1868	37 243	1 050	5 372	212
1869	37 235	1 094	5 245	220
1870	39 278	1 019	5 215	234
1871	41 181	1 390	5 678	223
1872	44 518	1 283	7 322	203	6 143	202
1873	45 727	1 246	7 091	196	6 022	228
1874	47 100	1 469	7 097	196	6 466	277
1875	45 370	1 374	7 228	235	6 508	246
1876	43 423	1 274	7 212	188	6 329	224
1877	43 104	1 254	6 235	242
1878	42 499	1 261	6 714	248
1879	41 556	1 261	14 338	287	6 350	216
1880	45 514	1 297	14 173	344	6 295	192
1881	46 686	1 466	15 011	395	7 025	264
1882	47 155	1 485	15 324	386	7 078	253
1883	48 874	1 589	7 299	253

Nati-morti per 100 nati (compresi i nati-morti) a).

Tavola IX bis.

A N N I	Italia	Francia	Impero Germanico	Prussia	Baviera	Sassonia	Turingia	Württemberg	Baden	Alsazia-Lorena	Austria Cisleitana	Ungheria	Croazia e Slavonia	Svizzera
1865	1.54	4.46	...	4.14	3.14	4.38	4.35	...	3.42	...	2.07
1866	2.49	4.53	...	4.16	3.23	4.40	4.48	...	3.31	...	2.17
1867	2.36	4.44	...	4.05	3.18	4.24	4.25	...	3.24	...	2.08
1868	2.32	4.49	...	4.08	3.48	4.35	4.28	...	3.35	...	2.04
1869	2.42	4.56	...	4.09	3.57	4.37	4.74	...	3.18	...	2.11
1870	2.53	4.57	...	4.10	3.50	4.06	4.46	...	3.36	...	2.25	4.91
1871	2.69	4.65	...	4.03	3.37	4.45	4.48	3.98	3.52	...	2.56	4.90
1872	2.81	4.35	3.91	3.96	3.31	4.31	4.51	3.83	3.11	4.15	2.30	4.73
1873	2.80	4.49	3.92	3.98	3.34	4.08	4.33	3.69	3.24	4.65	2.38	4.64
1874	2.76	4.46	3.97	4.02	3.37	4.21	4.52	3.83	3.54	4.57	2.35	...	1.00	4.45
1875	2.80	4.41	4.12	4.34	3.31	4.11	4.35	3.69	3.47	4.52	2.38	...	0.85	4.60
1876	2.96	4.42	4.01	4.14	3.54	4.14	4.04	3.73	3.42	4.20	2.42	1.19	1.00	4.03
1877	2.96	4.39	3.91	4.07	3.40	3.83	3.90	3.68	3.24	4.15	2.46	1.28	1.21	3.50
1878	3.00	4.41	3.96	4.12	3.51	4.01	3.81	3.81	3.22	3.89	2.52	1.42	1.15	3.93
1879	3.06	4.48	3.92	4.08	3.35	4.05	4.20	3.64	3.10	3.65	2.56	1.53	1.28	3.92
1880	3.08	4.34	3.85	4.00	3.34	4.01	3.85	3.75	3.02	3.60	2.59	1.57	1.24	3.72
1881	3.16	4.47	3.80	3.96	3.25	3.88	3.90	3.67	3.03	3.70	2.62	1.63	1.25	3.80
1882	3.23	4.53	3.80	3.95	3.37	3.80	3.82	3.59	2.84	3.71	2.67	1.63	1.32	3.84
1883	3.35	3.93	3.36	3.73	3.84	...	2.98	...	2.70	3.78
Medie ann. . .	2.77	4.47	3.92	4.07	3.37	4.12	4.20	3.74	3.25	4.08	2.38	1.46	1.14	4.21

A N N I	Belgio	Olanda	Svezia	Norvegia	Danimarca	Spagna	Romania	Russia Europea	Finlandia	Massachusetts	Vermont	Connecticut	Rhode-Island
1865	4.64	5.27	3.24	3.97	4.00	1.15	2.88	2.76	4.48
1866	4.79	5.25	3.33	3.49	3.86	1.18	3.22	2.98	3.51
1867	4.55	4.85	3.23	3.70	3.77	1.07	3.39	2.79	3.18
1868	4.57	4.95	3.28	3.61	3.64	0.92	4.13	2.82	3.95
1869	4.49	5.10	3.24	3.74	3.60	0.93	2.91	2.94	4.19
1870	4.40	5.12	3.23	3.56	3.63	0.80	2.37	...	2.91	2.59	4.49
1871	4.37	5.39	3.33	3.78	3.57	...	2.30	...	2.83	3.38	3.93
1872	4.32	5.26	3.16	3.80	3.58	...	3.53	...	2.94	2.88	3.29
1873	4.36	5.21	3.16	3.73	3.49	...	2.78	...	2.89	2.72	3.79
1874	4.26	5.29	3.33	3.62	3.45	...	1.78	...	2.94	3.12	4.28
1875	4.23	5.23	3.11	3.61	3.30	...	1.17	0.16	2.91	3.03	3.78
1876	4.29	5.08	3.10	3.67	3.41	...	1.08	0.12	2.85	2.93	2.77	...	3.54
1877	4.39	4.98	2.94	3.36	3.02	...	1.25	0.12	2.59	2.91	2.76	...	3.88
1878	4.28	5.15	2.83	3.41	2.94	...	1.33	0.15	2.85	2.97	2.76	...	3.69
1879	4.45	5.21	2.93	3.40	2.96	...	1.09	...	2.79	3.03	3.25	2.00	3.40
1880	4.48	4.97	2.92	3.39	2.97	2.81	2.85	2.61	2.43	3.05
1881	4.47	5.01	2.84	3.29	3.01	...	0.94	...	2.73	3.14	...	2.63	3.76
1882	4.58	4.84	2.73	3.03	2.85	...	1.13	...	2.80	3.15	...	2.52	3.57
1883	4.56	2.94	3.25	3.47
Medie ann. . .	4.44	5.13	3.10	3.52	3.57	...	1.64	0.14	2.93	2.97	...	2.40	3.73

a) Vedansi le note alla tavola delle cifre effettive.

Nati-morti distinti per sesso.

Tavola X.

ANNI	ITALIA a)		FRANCIA		IMPERO GERMANICO b)		PRUSSIA		BAVIERA c)	
	Maschi	Femmine	Maschi	Femmine	Maschi	Femmine	Maschi	Femmine	Maschi	Femmine
1865	9 023	5 984	27 883	19 070	18 666	14 242	3 310	2 445
1866	14 754	10 310	28 257	19 445	18 760	14 457	3 424	2 573
1867	13 239	9 214	27 588	19 185	20 992	16 335	3 456	2 505
1868	12 584	8 751	27 494	18 796	21 157	16 562	3 726	2 821
1869	14 026	9 619	26 605	18 675	22 048	17 141	3 996	2 863
1870	14 344	10 309	26 628	18 541	22 545	17 564	4 062	2 984
1871	15 538	11 001	23 954	16 361	19 651	15 275	3 511	2 664
1872	17 030	12 516	25 952	18 015	37 380	28 807	22 809	17 696	3 781	2 890
1873	16 293	12 058	26 199	18 288	37 898	29 266	23 070	17 814	3 943	3 037
1874	15 571	11 420	26 188	18 425	39 268	30 261	23 774	18 555	4 080	3 038
1875	16 917	12 913	25 971	17 863	41 597	32 582	26 301	20 701	4 117	3 046
1876	18 682	14 387	26 512	18 168	41 117	32 396	25 484	20 039	4 473	3 435
1877	17 984	13 422	25 440	17 947	40 305	30 850	25 311	19 146	4 236	3 273
1878	17 849	13 456	25 794	17 479	39 641	31 002	24 977	19 280	4 226	3 358
1879	19 142	14 483	26 043	17 832	40 030	30 839	25 274	19 436	4 072	3 147
1880	17 259	13 146	24 876	16 861	38 213	29 703	24 238	18 584	3 933	3 077
1881	19 932	15 322	25 609	18 232	37 312	29 225	23 472	18 332	3 824	3 037
1882	20 203	15 181	26 301	18 051	37 591	29 561	23 840	18 744	3 944	3 104
1883	21 207	15 986	23 564	18 460	3 802	3 055

ANNI	SASSONIA		TURINGIA		WÜRTTEMBERG d)		BADEN		ALSAZIA-LORENA	
	Maschi	Femmine	Maschi	Femmine	Maschi	Femmine	Maschi	Femmine	Maschi	Femmine
1865	2 437	1 976	714	712	1 092	810
1866	2 599	1 984	742	710	1 063	837
1867	2 382	1 784	680	693	1 008	777
1868	2 542	1 927	799	600	1 027	812
1869	2 586	2 009	913	680	1 038	783
1870	2 670	2 150	865	626	1 118	861
1871	2 563	1 900	799	634	1 803	1 279	1 086	837
1872	2 760	2 195	874	656	1 859	1 325	1 069	816	1 312	1 028
1873	2 749	2 109	831	704	1 782	1 356	1 103	864	1 457	1 122
1874	3 020	2 186	912	696	1 817	1 436	1 207	952	1 491	1 112
1875	2 926	2 224	858	730	1 844	1 420	1 221	960	1 443	1 146
1876	3 085	2 371	836	660	1 854	1 476	1 181	981	1 339	1 087
1877	2 807	2 162	813	626	1 855	1 360	1 118	890	1 252	1 062
1878	2 879	2 261	752	624	1 809	1 404	1 103	847	1 177	956
1879	3 062	2 239	850	712	1 718	1 338	1 045	798	1 101	858
1880	2 864	2 284	790	604	1 707	1 347	970	768	1 032	835
1881	2 853	2 128	826	618	1 618	1 305	952	778	1 048	880
1882	2 768	2 240	850	559	1 589	1 229	865	726	1 054	854
1883	2 839	2 096	817	598	937	709

a) Fino a tutto il 1871 non è compresa la provincia di Roma.

b) Si debbono aggiungere alcuni nati-morti di sesso ignoto, e precisamente 3 nel 1872, 1 nel 1873, 7 nel 1874, 4 nel 1876, 2 nel 1877, 4 nel 1878, 1 nel 1879, 5 nel 1880, 1 nel 1882, per formare il totale dato nella tavola IX.

c) Da aggiungersi 2 nati-morti di sesso ignoto nel 1876, 1 nel 1877 e 2 nel 1878.

d) Da aggiungersi 1 nato-morto di cui non fu indicato il sesso pel 1878, 1 pel 1879 e 2 pel 1880.

Segue *Tavola X.*

ANNI	AUSTRIA CISLEITANA		UNGHERIA		CROAZIA E SLAVONIA		SVIZZERA a)		BELGIO	
	Maschi	Femmine	Maschi	Femmine	Maschi	Femmine	Maschi	Femmine	Maschi	Femmine
1865	8 835	6 949	4 417	3 181
1866	9 336	7 180	4 588	3 357
1867	8 725	6 724	4 350	3 133
1868	8 991	6 801	4 274	3 211
1869	9 768	7 346	4 221	3 240
1870	10 527	8 074	2 338	1 754	4 320	3 257
1871	10 985	8 369	2 267	1 729	4 206	3 044
1872	10 953	8 150	2 299	1 685	4 355	3 203
1873	11 418	8 758	2 255	1 668	4 406	3 377
1874	11 265	8 704	443	354	2 198	1 669	4 451	3 299
1875	11 582	8 943	430	295	2 458	1 758	4 395	3 354
1876	12 051	9 136	4 174	3 235	511	380	2 180	1 629	4 497	3 433
1877	11 848	9 123	4 279	3 371	571	423	2 008	1 609	4 590	3 455
1878	12 277	9 224	4 712	3 716	536	405	2 066	1 527	4 492	3 229
1879	12 586	9 856	5 451	4 260	665	467	2 031	1 481	4 730	3 412
1880	12 447	9 582	5 230	4 137	598	459	1 851	1 397	4 594	3 470
1881	12 784	9 677	5 528	4 320	578	453	1 915	1 446	4 699	3 511
1882	13 569	10 382	5 698	4 466	622	501	1 879	1 419	4 845	3 624
1883	13 519	10 303	1 853	1 370	4 728	3 608

ANNI	OLANDA		SVEZIA		NORVEGIA		DANIMARCA		SPAGNA	
	Maschi	Femmine	Maschi	Femmine	Maschi	Femmine	Maschi	Femmine	Maschi	Femmine
1865	3 940	3 120	2 541	1 954	1 259	969	1 247	969	4 357	2 780
1866	3 846	3 090	2 729	1 986	1 129	844	1 272	940	4 449	2 835
1867	3 645	2 797	2 468	1 834	1 099	872	1 178	885	3 968	2 708
1868	3 609	2 961	2 280	1 613	1 103	831	1 158	898	3 109	2 212
1869	3 722	2 925	2 240	1 697	1 063	861	1 115	832	3 370	2 221
1870	3 898	3 112	2 338	1 668	1 033	828	1 166	886	2 832	1 942
1871	4 079	3 227	2 497	1 855	1 119	890	1 158	853
1872	4 069	3 244	2 312	1 833	1 137	927	1 163	890
1873	4 189	3 170	2 411	1 878	1 162	889	1 117	928
1874	4 288	3 319	2 636	1 953	1 190	878	1 185	861
1875	4 297	3 348	2 449	1 910	1 209	901	1 165	877
1876	4 260	3 350	2 484	1 862	1 264	952	1 239	940
1877	4 177	3 298	2 414	1 784	1 169	877	1 075	853
1878	4 385	3 362	2 232	1 689	1 149	915	1 064	790
1879	4 488	3 587	2 393	1 806	1 242	931	1 054	854
1880	4 216	3 309	2 319	1 722	1 166	902	1 075	840
1881	4 412	3 309	2 239	1 641	1 129	857	1 144	848
1882	4 278	3 168	2 189	1 575	1 019	839	1 038	870
1883

a) Mancano per l'anno 1875 11 nati-morti, dei quali non si potè constatare il sesso.

Q

Segue Tavola X.

A N N I	ROMANIA		RUSSIA EUROPEA		FINLANDIA		MASSACHUSETTS a)	
	Maschi	Femmine	Maschi	Femmine	Maschi	Femmine	Maschi	Femmine
1870.	1 987	1 642	573	389
1871.	1 890	1 519	790	520
1872.	2 865	2 223	733	487
1873.	2 287	1 762	715	455
1874.	1 527	1 174	853	551
1875.	1 168	847	3 186	2 524	789	517
1876.	1 072	718	2 361	1 832	743	475
1877.	1 154	851	2 306	1 784	710	474
1878.	1 081	825	2 851	2 212	1 142	921	672	489
1879.	1 106	749	1 255	932	695	473
1880.	1 293	969	1 206	956	710	513
1881.	1 100	830	1 184	849	794	585
1882.	1 250	905	1 229	963

A N N I	VERMONT b)		CONNECTICUT c)		RHODE ISLAND d)	
	Maschi	Femmine	Maschi	Femmine	Maschi	Femmine
1870.
1871.
1872.
1873.	89	81
1874.	123	56
1875.	119	80	133	113
1876.	93	75	131	92
1877.	147	95
1878.	149	99
1879.	124	92
1880.	123	69
1881.	211	152	169	95
1882.	201	121	138	115
1883.	132	121

a) Si debbono aggiungere nel 1870 57 nati-morti di sesso ignoto, nel 1871 80, nel 1872 63, nel 1873 76, nel 1874 65, nel 1875 68, nel 1876 56, nel 1877 70, nel 1878 100, nel 1879 93, nel 1880 74, nel 1881 87.

b) Si debbono aggiungere nel 1873 26 nati-morti di sesso ignoto, nel 1874 17, nel 1875 36, nel 1876 20.

c) Si debbono aggiungere 32 nati-morti di cui non fu constatato il sesso per l'anno 1881 e 64 per 1882.

d) La distinzione per sesso data a pagina 16 del *Registration Report of Rhode Island* 1879 presenta per l'anno 1876 una differenza di 1 col totale dato a pagina 47 del volume stesso.

Nati-morti maschi per 100 femmine a).

Tavola X bis.

A N N I	Italia	Francia	Prussia	Baviera	Impero Germanico	Sassonia	Turingia	Württemberg	Baden	Alsazia Lorena	Austria Cisleitana	Ungheria	Croazia e Slavonia	Svizzera
1865	151	146	131	135	...	123	100	...	135	...	127
1866	143	145	130	133	...	131	105	...	127	...	130
1867	144	144	129	138	...	131	98	...	130	...	130
1868	144	146	128	132	...	132	133	...	126	...	132
1869	146	142	129	140	...	129	134	...	133	...	133
1870	139	144	128	136	...	124	138	...	130	...	130	133
1871	141	146	129	132	...	134	126	141	130	...	131	131
1872	136	144	129	131	130	126	133	140	131	128	134	136
1873	135	143	130	130	129	120	118	131	128	130	130	135
1874	136	142	128	134	130	138	131	127	127	134	129	...	125	132
1875	131	145	127	135	128	132	118	130	127	126	130	...	146	140
1876	130	146	127	130	127	130	127	126	120	123	132	129	134	134
1877	134	142	132	129	131	130	130	136	126	118	130	127	135	125
1878	133	148	130	126	128	127	121	129	130	123	133	127	132	135
1879	132	146	130	129	130	137	119	128	131	128	128	128	142	137
1880	131	148	130	138	129	125	131	127	126	124	130	126	130	132
1881	130	140	128	126	128	134	154	124	122	121	132	128	128	132
1882	133	146	127	127	127	124	152	129	116	123	131	128	124	132
1883	133	124	...	135	137	...	132	...	131	135
Medie ann. .	137	145	129	132	129	130	125	131	128	125	131	128	133	133

A N N I	Belgio	Olanda	Svezia	Norvegia	Danimarca	Spagna	Romania	Russia Europea	Finlandia	Massachusetts	Vermont	Connecticut	Rhode Island
1865	139	126	130	130	129	157
1866	137	124	137	134	135	157
1867	139	130	135	126	133	147
1868	133	122	141	133	129	141
1869	130	127	132	123	134	152
1870	133	125	140	125	132	146	118	147
1871	138	126	132	126	136	...	124	152
1872	136	125	126	123	131	...	129	151
1873	130	132	128	131	120	...	130	157
1874	135	129	135	136	138	...	130	155
1875	131	128	128	134	133	...	138	126	...	153	118
1876	131	127	133	133	132	...	149	129	...	156	142
1877	133	127	135	133	126	...	136	129	...	150	110	...	155
1878	139	130	132	126	135	...	131	129	124	137	220	...	150
1879	139	125	133	133	123	...	148	...	135	147	149	...	135
1880	132	127	135	129	128	...	133	...	126	138	124	...	178
1881	134	133	136	132	135	...	133	...	139	136	...	139	178
1882	134	135	139	121	119	...	138	...	127	166	120
1883	131	109
Medie ann. .	134	128	134	129	130	...	134	128	130	148	140

a) Vedansi le note alla tavola corrispondente delle cifre effettive.

Seguono i confronti circa la frequenza dei nati-morti tra i nati legittimi e tra i nati illegittimi. Per l'Italia, la Grecia e la Romania sommiamo, per questo confronto, i nati illegittimi con quelli di stato civile ignoto (esposti), per la ragione accennata a pag. CCXI.

**Totale dei nati-morti illegittimi paragonato al totale
dei nati illegittimi (compresi i nati-morti).**

Tavola XI.

ANNI	ITALIA a)		FRANGIA b)		IMPERO GERMANICO		PRUSSIA		BAVIERA	
	Nascite illegittime comprese i nati-morti	Nati-morti nelle nascite illegittime	Nascite illegittime comprese i nati-morti	Nati-morti nelle nascite illegittime	Nascite illegittime comprese i nati-morti	Nati-morti nelle nascite illegittime	Nascite illegittime comprese i nati-morti	Nati-morti nelle nascite illegittime	Nascite illegittime comprese i nati-morti	Nati-morti nelle nascite illegittime
1865	45 230	1 364	83 484	6 480	66 308	3 829	41 276	1 346
1866	47 625	1 728	83 338	6 660	69 428	3 814	40 422	1 354
1867	53 638	1 826	83 240	6 495	75 962	4 354	39 564	1 414
1868	56 409	1 984	81 479	6 519	76 169	4 434	37 607	1 390
1869	59 222	2 229	77 111	6 159	76 503	4 441	34 892	1 272
1870	63 299	2 263	75 903	5 488	79 033	4 682	33 150	1 226
1871	65 869	2 289	64 779	5 682	68 746	4 069	27 883	1 068
1872	73 593	2 686	75 856	6 203	150 643	7 968	73 527	4 252	28 924	1 067
1873	72 710	2 634	76 982	6 382	158 244	7 827	78 859	4 229	29 088	1 040
1874	71 741	2 486	75 551	6 257	152 013	7 859	76 469	4 255	27 554	1 049
1875	74 769	2 716	72 692	5 816	155 573	7 966	81 043	4 622	27 815	1 073
1876	79 313	3 079	72 793	5 487	158 359	7 793	81 960	4 377	28 738	1 057
1877	77 054	2 930	72 140	5 286	157 369	7 679	81 947	4 364	28 545	1 091
1878	75 418	2 965	73 104	5 323	154 639	7 602	81 232	4 447	27 450	991
1879	80 424	3 160	72 526	5 558	159 821	7 864	84 717	4 640	27 743	1 034
1880	74 063	2 984	73 907	5 680	158 707	7 665	84 880	4 466	27 437	1 022
1881	82 927	3 419	76 401	6 322	158 454	7 571	82 504	4 432	28 443	987
1882	83 313	3 670	77 604	6 299	164 457	7 931	87 529	4 688	28 528	1 057
1883	87 050	3 973	86 516	4 442	27 008	1 027

ANNI	SASSONIA		TURINGIA		WÜRTTEMBERG		BADEN		ALSAZIA-LORENA	
	Nascite illegittime comprese i nati-morti	Nati-morti nelle nascite illegittime	Nascite illegittime comprese i nati-morti	Nati-morti nelle nascite illegittime	Nascite illegittime comprese i nati-morti	Nati-morti nelle nascite illegittime	Nascite illegittime comprese i nati-morti	Nati-morti nelle nascite illegittime	Nascite illegittime comprese i nati-morti	Nati-morti nelle nascite illegittime
1865	15 295	859	8 435	390
1866	16 459	883	8 616	325
1867	14 399	783	7 770	277
1868	14 437	784	7 016	263
1869	14 409	743	3 897	271	6 966	240
1870	15 126	858	3 905	237	6 847	298
1871	13 630	736	3 704	237	8 975	378	6 025	250
1872	14 998	864	3 527	219	8 284	361	5 695	216	4 534	334
1873	16 578	853	4 067	237	8 082	349	5 598	214	4 366	294
1874	16 254	798	3 756	259	7 318	333	5 138	232	4 072	303
1875	15 865	743	3 710	210	7 543	280	4 803	191	4 031	277
1876	16 575	870	3 695	189	7 412	326	4 787	187	4 033	247
1877	16 144	762	3 738	210	7 099	258	4 555	174	3 765	237
1878	15 858	780	3 754	183	6 947	292	4 418	164	3 853	200
1879	16 592	785	3 986	212	7 160	300	4 392	170	3 910	186
1880	16 336	802	3 716	196	6 944	278	4 205	149	3 784	194
1881	16 694	717	3 857	209	7 078	281	4 433	161	4 045	232
1882	17 345	780	3 900	199	6 986	238	4 419	146	4 061	224
1883	16 990	751	4 044	231	4 272	157

a) Fino a tutto il 1871 non è compresa la provincia di Roma; il Veneto comincia a figurare in questa tavola col 1867.
b) Dal 1869 incluso cessano di essere comprese le cifre dell'Alsazia-Lorena.

Segue Tavola XI.

ANNI	AUSTRIA CISLEITANA		UNGHERIA		CROAZIA E SLAVONIA a)		SVIZZERA		BELGIO		OLANDA	
	Nascite illegittime compresi i nati-morti	Nati-morti nelle nascite illegittime	Nascite illegittime compresi i nati-morti	Nati-morti nelle nascite illegittime	Nascite illegittime compresi i nati-morti	Nati-morti nelle nascite illegittime	Nascite illegittime compresi i nati-morti	Nati-morti nelle nascite illegittime	Nascite illegittime compresi i nati-morti	Nati-morti nelle nascite illegittime	Nascite illegittime compresi i nati-morti	Nati-morti nelle nascite illegittime
1865	112 409	3 765	11 742	732	5 404	446
1866	119 760	4 167	11 694	818	5 119	424
1867	108 385	3 568	11 877	781	4 963	380
1868	113 240	3 806	12 108	805	4 905	391
1869	113 447	3 949	11 967	786	4 810	391
1870	109 781	3 988	12 561	781	4 947	395
1871	107 986	4 015	11 892	731	4 860	454
1872	102 417	3 691	4 377	295	12 567	738	5 158	421
1873	104 101	3 843	4 323	348	12 881	758	5 126	398
1874	102 641	3 628	4 190	271	12 872	776	4 975	427
1875	104 044	3 806	b) 4 084	285	12 922	718	4 798	392
1876	109 414	3 903	4 771	306	13 283	716	4 954	360
1877	119 273	4 201	4 573	297	13 314	839	4 965	377
1878	121 525	4 480	4 381	276	13 488	828	5 070	374
1879	127 514	4 770	4 157	259	14 059	772	4 995	437
1880	125 889	4 732	48 119	1 417	4 904	149	4 121	262	14 141	857	4 517	364
1881	124 274	4 716	48 559	1 420	4 845	122	4 279	270	14 594	827	4 413	398
1882	130 875	5 090	51 182	1 551	5 004	169	4 282	259	15 167	888	4 648	343
1883	4 226	253	14 854	888

ANNI	SVEZIA		NORVEGIA		DANIMARCA		ROMANIA		FINLANDIA	
	Nascite illegittime compresi i nati-morti	Nati-morti nelle nascite illegittime	Nascite illegittime compresi i nati-morti	Nati-morti nelle nascite illegittime	Nascite illegittime compresi i nati-morti	Nati-morti nelle nascite illegittime	Nascite illegittime compresi i nati-morti	Nati-morti nelle nascite illegittime	Nascite illegittime compresi i nati-morti	Nati-morti nelle nascite illegittime
1865	13 046	606	4 482	277	5 964	334
1866	13 702	632	4 555	235	6 818	305
1867	13 401	574	4 425	266	6 197	266
1868	11 940	538	4 547	243	6 288	296
1869	12 563	598	4 452	229	6 215	276
1870	12 992	574	4 857	275	6 329	269
1871	14 777	735	4 900	250	6 476	294
1872	14 606	612	4 933	285	6 447	271	5 339	273
1873	15 113	629	5 122	328	6 860	286	5 130	228
1874	14 905	656	5 325	297	6 469	271	5 899	230
1875	14 467	586	5 248	269	6 473	264	6 475	252
1876	14 242	627	5 342	246	6 474	304	7 109	207
1877	14 272	601	5 266	265	6 542	202	7 832	252
1878	13 023	517	4 880	243	6 380	175	5 471	248
1879	14 564	557	5 419	279	6 515	240	8 817	231	5 723	246
1880	14 241	509	5 177	272	6 568	278	9 498	270	5 716	268
1881	13 789	512	5 077	246	6 635	269	9 739	241	5 327	261
1882	14 275	497	5 009	241	7 091	268	10 167	346	5 590	264

a) Non compresi la città ed il territorio di Fiume.

b) Di 11 nati morti dell'anno 1875 non si poté constatare l'origine.

Nati-morti illegittimi per 100 nati illegittimi (compresi i nati-morti).

Tavola XI bis.

A N N I	Italia	Francia	Impero Germanico	Prussia	Baviera	Sassonia	Turingia	Wurttemberg	Baden	Alsazia Lorena	Austria Cisleitana
1865	2.78	7.76	5.77	3.26	5.49	4.62	3.35
1866	3.32	7.99	5.49	3.30	5.36	3.77	3.48
1867	3.40	7.80	5.73	3.57	5.44	3.56	3.29
1868	3.52	8.00	5.82	3.70	5.43	3.75	3.36
1869	3.76	7.99	5.81	3.70	5.16	6.95	3.45	3.48
1870	3.58	7.23	5.92	3.70	5.67	6.07	4.35	3.63
1871	3.48	8.77	5.92	3.83	5.40	6.40	4.21	4.15	3.72
1872	3.65	8.27	5.29	5.78	3.69	5.76	6.21	4.36	3.79	7.37	3.60
1873	3.62	8.29	4.95	5.36	3.58	5.15	5.83	4.32	3.82	6.73	3.69
1874	3.47	8.29	5.17	5.56	3.81	4.91	6.90	4.55	4.52	7.44	3.53
1875	3.63	8.00	5.12	5.70	3.93	4.68	5.66	3.71	3.98	6.87	3.66
1876	3.88	7.54	4.92	5.34	3.68	5.25	5.11	4.40	3.91	6.12	3.57
1877	3.80	7.33	4.88	5.33	3.82	4.72	5.62	3.63	3.82	6.29	3.52
1878	3.93	7.28	4.92	5.47	3.61	4.92	4.87	4.20	3.71	5.19	3.65
1879	3.93	7.66	4.92	5.49	3.73	4.73	5.32	4.19	3.87	4.76	3.74
1880	4.03	7.69	4.83	5.26	3.72	4.91	5.27	4.00	3.54	5.13	3.76
1881	4.12	8.27	4.78	5.37	3.47	4.29	5.42	3.97	3.63	5.74	3.79
1882	4.40	8.12	4.82	5.36	3.71	4.50	5.10	3.41	3.30	5.52	3.89
1883	4.56	5.13	3.80	5.71	3.68
Medie annuali. . .	3.81	7.91	4.95	5.59	3.65	5.09	5.75	4.09	3.88	6.14	3.60

A N N I	Ungheria	Croazia e Slavonia	Svizzera	Belgio	Olanda	Svezia	Norvegia	Danimarca	Romania	Finlandia
1865	6.23	8.25	4.65	6.18	5.60
1866	7.00	8.23	4.61	5.16	4.47
1867	6.58	7.66	4.26	6.01	4.29
1868	6.65	7.97	4.49	5.34	4.71
1869	6.56	8.13	4.76	5.14	4.44
1870	6.22	7.98	4.42	5.66	4.25
1871	6.15	9.34	4.97	5.10	4.54
1872	6.74	5.86	8.16	4.19	5.78	4.20	5.11
1873	8.05	5.88	7.76	4.16	6.40	4.17	4.44
1874	6.51	6.03	8.58	4.40	5.58	4.19	3.90
1875	6.98	5.56	8.17	4.05	5.13	4.08	3.89
1876	6.41	5.39	7.27	4.40	4.61	4.70	2.91
1877	6.50	6.30	7.59	4.21	5.03	3.09	3.22
1878	6.30	6.14	7.38	3.80	4.98	2.74	4.53
1879	6.23	5.49	8.75	3.88	5.15	3.68	2.62	4.30
1880	2.94	3.04	6.36	6.06	3.57	5.25	4.23	2.84	4.69
1881	2.92	2.52	6.31	5.67	9.02	3.71	4.85	4.05	2.47	4.90
1882	3.03	3.38	6.05	5.85	7.38	3.48	4.81	3.78	3.40	4.72
1883	5.99	5.98
Medie annuali. . .	2.97	2.98	6.47	6.06	8.02	4.22	5.33	4.17	3.33	4.62

M O R T I .

In questo paragrafo sono indicate le cifre dei morti dapprima complessivamente, in seguito distinti per sesso, per stato civile e per età. A simiglianza di quanto fu fatto nei paragrafi precedenti, alle cifre effettive, sono contrapposte quelle proporzionali.

Totale dei morti.

(Esclusi i nati-morti).

Tavola XII.

A N N I	Italia <i>a)</i>	Francia <i>a bis)</i>	Inghilterra e Galles	Scozia	Irlanda	Impero Germanico	Prussia <i>d)</i>	Baviera <i>e)</i>	Sassonia
1865	746 685	921 887	490 909	70 891	93 154	...	530 157	147 673	70 526
1866	<i>b)</i> 733 190	884 573	500 689	71 348	93 027	...	654 072	145 371	73 527
1867	<i>c)</i> 866 865	866 887	471 073	69 068	93 503	...	614 211	141 969	66 849
1868	777 224	922 038	480 622	69 416	86 185	...	658 728	147 634	68 249
1869	713 832	864 320	494 828	75 875	89 593	...	632 042	152 327	68 692
1870	773 169	<i>b)</i> 1 046 909	515 329	74 165	90 462	...	638 963	<i>f)</i> 151 583	67 984
1871	778 798	<i>b)</i> 1 271 010	514 879	74 712	88 348	...	699 497	<i>f)</i> 165 355	78 556
1872	827 498	793 064	492 265	75 794	97 294	1 194 732	726 028	152 693	77 013
1873	813 973	844 588	492 520	76 946	97 537	1 173 955	699 615	155 769	77 033
1874	827 253	781 709	526 632	80 720	91 961	1 122 157	652 707	153 956	75 805
1875	843 161	845 062	546 453	81 767	98 114	1 172 393	680 580	157 684	82 405
1876	796 420	834 074	510 315	74 129	92 324	1 133 627	660 368	154 149	78 121
1877	787 817	801 956	500 496	73 937	93 543	1 152 535	672 377	154 621	81 899
1878	813 550	839 176	539 872	76 793	99 629	1 157 960	686 261	153 365	81 891
1879	836 682	839 882	526 255	73 347	105 039	1 143 773	666 505	155 240	81 292
1880	869 992	858 237	528 624	75 803	102 906	1 173 205	692 893	152 475	87 152
1881	784 181	828 828	491 935	72 325	90 035	1 156 391	682 335	152 200	83 491
1882	787 326	838 539	516 654	72 966	88 500	1 176 853	700 291	153 152	86 234
1883	794 196	76 867	96 228	...	711 169	154 908	89 815

- a)* La provincia di Roma comincia a figurare in queste cifre coll'anno 1872.
- a bis)* Cominciando dal 1869 sono escluse l'Alsazia e la Lorena.
- b)* Compresi i morti in guerra.
- c)* Anno di colera.
- d)* Nelle cifre della Prussia pel 1866 e pel 1870 e 1871 non sono compresi i morti in guerra. Le cifre dal 1872 al 1882 comprendono tutti i casi di morte che vennero a cognizione delle autorità negli anni seguenti, fino al 1° aprile 1884. Col 1867 cominciano ad essere comprese le annessioni del 1866 e col 1871 il Ducato di Lauenburg.
- e)* Fino al 1870 inclusivamente l'anno è calcolato dal 1° ottobre dell'anno precedente a tutto il settembre di quello indicato nella tavola.
- f)* Non compresi i morti in guerra.

Segue Tavola XII.

A N N I	Turingia	Württemberg <i>a)</i>	Baden	Alsazia-Lorena	Austria Cisleitana	Ungheria	Croazia e Slavonia <i>d)</i>	Svizzera
1865	22 799	61 059	41 428	...	598 863	385 610
1866	22 522	57 965	39 680	...	<i>b)</i> 804 938	<i>b)</i> 504 043
1867	21 447	55 505	37 610	...	580 055	436 434
1868	21 289	59 027	39 889	...	571 558	443 799
1869	20 877	58 861	41 592	...	583 995	424 106
1870	21 525	65 892	46 045	...	598 581	446 085	75 495	68 746
1871	23 176	58 813	47 092	...	616 729	535 350	91 081	74 002
1872	23 680	57 221	39 267	38 494	677 022	580 445	89 183	59 758
1873	22 266	58 459	40 586	40 877	<i>c)</i> 811 150	<i>c)</i> 874 055	<i>c)</i> 95 733	61 676
1874	22 288	57 876	41 788	40 698	662 929	571 728	88 020	60 815
1875	23 291	61 216	42 778	43 802	634 088	501 001	74 360	66 113
1876	24 112	60 175	40 323	39 987	634 363	478 684	74 295	66 819
1877	22 175	58 650	41 857	39 732	677 748	499 612	70 798	65 353
1878	22 150	56 379	40 294	38 254	683 661	521 117	64 601	65 311
1879	22 491	57 741	41 479	40 423	652 491	502 087	64 637	63 651
1880	24 117	56 340	39 695	39 742	654 258	529 379	63 973	62 223
1881	23 073	54 387	39 832	40 289	676 515	492 727	59 276	63 979
1882	23 373	53 724	38 937	39 485	686 951	510 740	60 286	62 849
1883	25 028	...	36 221	...	677 337	58 733

A N N I	Belgio	Olanda	Svezia	Norvegia	Danimarca	Spagna <i>f)</i>	Grecia <i>g)</i>
1865	122 341	91 074	79 216	28 066	39 266	538 580	29 358
1866	<i>e)</i> 151 116	101 854	82 666	28 998	35 707	463 684	27 408
1867	105 576	84 767	82 072	31 708	34 553	487 151	28 134
1868	107 556	89 944	87 807	31 737	33 816	548 690	32 444
1869	109 607	82 553	92 775	29 534	33 781	550 560	32 561
1870	118 359	93 066	82 449	28 120	31 091	512 249	31 881
1871	145 746	106 978	72 046	29 567	35 075	...	29 640
1872	120 129	94 594	68 802	29 172	33 433	...	31 004
1873	112 873	89 287	73 525	29 828	34 250	...	36 861
1874	109 595	85 069	87 760	32 452	37 046	...	29 863
1875	122 480	96 834	88 439	33 964	39 423	...	30 936
1876	116 787	90 187	86 334	34 356	37 365	...	31 083
1877	114 269	86 289	83 175	31 354	35 806	...	31 280
1878	117 721	90 739	81 418	29 582	35 792	...	30 588
1879	121 060	90 024	77 152	28 616	38 531	...	30 498
1880	123 323	95 282	82 753	30 550	40 237	462 784	30 288
1881	117 007	87 726	80 800	32 427	36 471	430 693	32 195
1882	114 298	85 950	79 406	35 325	38 738	435 477	32 194
1883	119 193	<i>e)</i> 32 545	...	413 538	...

- a)* Dal 1865 fino al 1870 inclusivamente nel numero dei morti sono compresi anche i nati-morti.
- b)* Compresi i morti in guerra.
- c)* Anno di colera.
- d)* Nelle cifre degli anni 1870-72 e 1881-82 non sono compresi i morti nella città e nel territorio di Fiume.
- e)* Cifra non accertata definitivamente.
- f)* Per le cifre degli anni 1880-83 vedi la nota *a)* a pag. CCI
- g)* Non si poté verificare se nelle cifre del sessennio 1865-70 siano compresi o no i nati-morti.

Segue Tavola XII.

ANNI	Romania	Serbia <i>b)</i>	Russia Europea	Polonia Russa	Finlandia <i>c)</i>	Massachusetts	Vermont	Connecticut <i>d)</i>	Rhode Island
1865	30 263	...	148 563	45 743	26 152	4 858	7 950	3 405
1866	29 409	...	149 415	61 894	23 637	3 841	7 520	2 970
1867	31 625	2 304 701	165 212	69 774	22 772	4 088	7 343	2 889
1868	41 036	2 523 792	158 690	137 720	25 603	4 455	7 549	2 912
1869	38 162	2 457 117	151 511	43 675	26 054	4 528	8 417	3 382
1870	111 963	43 256	2 274 225	166 427	31 841	27 329	4 735	8 895	3 238
1871	114 576	42 647	2 506 776	151 487	31 958	27 943	4 507	8 166	3 344
1872	132 508	42 387	2 731 006	186 865	35 889	35 019	5 417	9 970	4 247
1873	141 982	43 157	2 440 629	239 573	43 525	33 912	4 825	9 822	4 403
1874	152 247	49 291	2 408 538	185 222	45 225	31 887	5 232	8 939	4 229
1875	<i>a)</i> 140 706	43 209	2 384 494	166 176	43 440	34 978	5 360	9 833	4 317
1876	125 857	66 154	2 443 244	159 954	42 151	33 186	5 080	10 187	4 116
1877	133 381	46 073	2 450 812	165 738	47 458	31 342	...	9 696	4 450
1878	141 773	46 385	2 759 950	...	47 739	31 393	...	9 352	4 441
1879	132 219	53 390	...	181 022	39 468	31 801	...	9 108	4 472
1880	163 226	55 046	48 857	35 292	...	10 064	4 829
1881	123 390	43 871	51 744	36 458	...	10 512	5 016
1882	132 411	41 593	46 821	36 785	...	11 276	5 074
1883	42 006	37 748	5 282

PORTOGALLO.

ANNI	Tolate dei morti (compresi i nati-morti <i>e)</i>	Morti per 100 abitanti
1860	77 312	1.99
1861	81 021	2.06
1862	88 742	2.24
Media annuale	2.14

a) Non abbiamo potuto spiegare la differenza di 3 che si trova nel *Movimento dello stato civile* della Romania nel 1875, fra le cifre dei morti date a pag. XLIV e a pag. LXVII del volume stesso.

b) Per gli anni anteriori al 1876 manca il numero dei morti della popolazione maomettana. Nelle cifre degli anni 1876, 1877 e 1878 sono compresi i morti in guerra. Dal 1880 in poi le cifre si riferiscono al territorio attuale del Regno.

c) I periodi triennali 1866-68 e 1870-72, si devono considerare come assolutamente anormali, riguardo al movimento della popolazione. Nel primo di questi periodi il paese ha sofferto grandemente in causa di una terribile carestia e di mortali epidemie, che fecero strage nelle popolazioni. In certi distretti quasi un quarto degli abitanti perirono in meno di un anno. Il periodo 1870-72 segna invece una reazione contro quella rapida diminuzione della popolazione.

d) Sono compresi i nati-morti, tranne che negli ultimi quattro anni (1879-1882).

e) Nel 1862 si ebbero 1864 nati-morti.

Morti per 100 abitanti *a*).

(Esclusi i nati-morti).

Tavola XIII.

A N N I	Italia	Francia	Inghilterra e Galles	Scozia	Irlanda	Impero Germanico	Prussia	Baviera	Sassonia
1865	2.98	2.43	2.32	2.23	1.67	...	2.73	3.07	3.00
1866	2.90	2.32	2.34	2.22	1.68	...	3.35	3.02	3.09
1867	3.42	2.27	2.17	2.13	1.70	...	2.56	2.94	2.77
1868	3.05	2.40	2.19	2.12	1.58	...	2.73	3.05	2.79
1869	2.77	2.33	2.23	2.30	1.64	...	2.60	3.14	2.77
1870	2.98	2.83	2.29	2.22	1.67	...	2.60	3.12	2.71
1871	2.91	3.48	2.26	2.22	1.64	...	2.84	3.40	3.09
1872	3.07	2.20	2.13	2.23	1.81	2.90	2.93	3.11	2.98
1873	3.00	2.33	2.10	2.24	1.83	2.83	2.79	3.15	2.92
1874	3.03	2.15	2.22	2.32	1.74	2.67	2.57	3.09	2.82
1875	3.07	2.31	2.27	2.32	1.86	2.76	2.64	3.14	3.01
1876	2.87	2.26	2.09	2.09	1.75	2.63	2.51	3.04	2.80
1877	2.81	2.17	2.03	2.06	1.77	2.64	2.58	3.02	2.89
1878	2.88	2.26	2.16	2.12	1.89	2.62	2.57	2.96	2.85
1879	2.94	2.26	2.07	2.00	2.00	2.56	2.47	2.97	2.79
1880	3.05	2.30	2.06	2.05	1.98	2.60	2.54	2.89	2.95
1881	2.76	2.22	1.89	1.93	1.74	2.55	2.47	2.85	2.79
1882	2.74	2.24	1.96	1.93	1.74	2.58	c) 2.50	2.84	2.84
1883	2.74	2.01	1.92	...	c) 2.51	2.85	2.91
Medie annuali	b) 2.91	b) 2.38	2.14	2.14	1.78	2.66	(b) 2.65	3.06	2.90

A N N I	Turingia	Württemberg	Baden	Alasazia-Lorena	Austria Cisleitana	Ungheria	Croazia e Slavonia	Svizzera
1865	2.62	3.47	2.90	...	3.08	2.92
1866	2.57	3.28	2.77	...	4.08	3.81
1867	2.43	3.12	2.62	...	2.93	3.28
1868	2.41	3.30	2.77	...	2.85	3.30
1869	2.35	3.27	2.87	...	2.89	3.13
1870	2.41	3.64	3.16	...	2.93	3.26	4.05	2.58
1871	2.60	3.23	3.22	...	2.99	3.90	4.92	2.76
1872	2.64	3.12	2.67	2.49	3.27	4.23	4.86	2.22
1873	2.46	3.16	2.74	2.65	3.91	6.51	5.25	2.27
1874	2.44	3.10	2.79	2.65	3.17	4.26	4.86	2.23
1875	2.54	3.25	2.84	2.86	3.01	3.72	4.08	2.40
1876	2.61	3.17	2.66	2.60	2.98	3.54	4.05	2.41
1877	2.37	3.05	2.73	2.57	3.16	3.68	3.83	2.35
1878	2.33	2.91	2.61	2.46	3.16	3.82	3.47	2.33
1879	2.34	2.95	2.66	2.59	2.99	3.67	3.43	2.26
1880	2.47	2.86	2.53	2.54	2.98	3.86	3.34	2.19
1881	2.35	2.74	2.52	2.56	3.06	3.56	3.17	2.24
1882	2.35	2.70	2.44	2.50	3.08	3.66	3.11	2.19
1883	2.49	...	2.25	...	3.01	2.03
Medie annuali	2.49	3.15	2.73	2.60	3.10	3.82	b) 3.87	2.32

a) Queste proporzioni sono state calcolate sulle cifre della popolazione date nella prima tavola di questi confronti. Vedansi anche le note a piè della tavola precedente.

b) Riguardo alle medie annuali dell'Italia, della Francia e della Prussia vedi la nota *c*) pag. ci, riguardo a quella della Croazia la nota *a*) pag. cii.

c) Vedi la nota *c*) pag. ccii.

Segue Tavola XIII.

A N N I	Belgio	Olanda	Svezia	Norvegia	Danimarca	Spagna	Grecia	Romania	Serbia
1865	2.45	2.58	1.98	1.65	2.32	3.29	2.17	...	2.55
1866	3.13	2.87	1.99	1.69	2.09	2.81	2.02	...	2.41
1867	2.16	2.36	1.96	1.84	2.00	2.92	2.78	...	2.56
1868	2.17	2.48	2.10	1.83	1.94	3.29	2.35	...	3.27
1869	2.18	2.30	2.23	1.70	1.91	3.29	2.34	...	2.97
1870	2.33	2.57	1.98	1.61	1.91	3.05	2.19	2.08	3.32
1871	2.85	2.94	1.71	1.69	1.97	...	2.02	2.13	3.24
1872	2.32	2.57	1.62	1.66	1.94	...	2.09	2.46	3.21
1873	2.15	2.40	1.72	1.68	1.84	...	2.48	2.64	3.22
1874	2.05	2.26	2.02	1.81	2.00	...	1.99	2.83	3.66
1875	2.27	2.54	2.02	1.87	2.10	...	2.04	2.62	3.15
1876	2.19	2.33	1.95	1.87	1.97	...	2.03	2.34	4.82
1877	2.11	2.20	1.85	1.68	1.87	...	2.02	2.48	3.36
1878	2.15	2.28	1.80	1.57	1.85	...	1.90	2.64	3.36
1879	2.19	2.24	1.69	1.49	1.98	...	1.82	2.46	3.14
1880	2.23	2.35	1.81	1.60	2.04	2.82	1.78	3.03	3.24
1881	2.09	2.13	1.76	1.69	1.83	2.57	1.88	2.30	2.48
1882	2.02	2.06	1.73	1.85	1.92	2.59	1.87	2.46	2.29
1883	2.08	1.70	...	2.45	2.25
Medie annuali . . .	2.24	2.46	1.89	1.72	1.97	2.91	2.08	2.65	a) 2.67

A N N I	Russia Europea	Polonia Russa	Finlandia	Massachusetts	Vermont	Connecticut	Rhode Island
1865	2.71	2.48	2.06	1.47	1.59	1.84
1866	2.66	3.36	1.81	1.16	1.48	1.55
1867	3.63	2.90	3.81	1.70	1.24	1.43	1.46
1868	3.91	2.70	7.93	1.86	1.35	1.45	1.13
1869	3.77	2.54	2.50	1.84	1.37	1.59	1.61
1870	3.45	2.76	1.80	1.87	1.43	1.66	1.49
1871	3.75	2.43	1.77	1.87	1.36	1.50	1.49
1872	4.04	2.95	1.96	2.29	1.64	1.80	1.82
1873	3.58	3.75	2.34	2.16	1.46	1.75	1.83
1874	3.48	2.85	2.40	1.98	1.58	1.57	1.69
1875	3.39	2.51	2.27	2.12	1.62	1.70	1.67
1876	3.41	2.36	2.17	2.01	1.53	1.74	1.57
1877	3.37	2.40	2.41	1.89	...	1.63	1.68
1878	3.74	...	2.40	1.88	...	1.55	1.65
1879	2.55	1.95	1.85	...	1.48	1.64
1880	2.37	1.98	...	1.62	1.75
1881	2.49	1.95	...	1.66	1.79
1882	2.17	2.00	...	1.75	1.79
1883	2.03	1.83
Medie annuali . . .	3.57	2.68	2.70	1.92	1.43	1.60	1.62

a) Media calcolata per gli anni 1879-83.

Morti distinti per sesso a).

(Esclusi i nati-morti).

Tavola XIV.

A N N I	ITALIA		FRANCIA		INGHILTERRA E GALLES		SCOZIA	
	Maschi	Femmine	Maschi	Femmine	Maschi	Femmine	Maschi	Femmine
1865	385 004	361 681	467 530	454 357	252 218	238 691	35 190	35 701
1866	379 097	354 093	449 752	434 821	256 402	244 287	35 355	35 993
1867	443 384	423 481	441 204	425 683	242 588	228 485	34 363	34 705
1868	400 076	377 148	471 225	450 813	247 107	233 515	34 662	34 754
1869	368 230	345 602	442 988	421 332	254 863	239 965	37 868	38 007
1870	399 649	373 520	553 037	493 872	265 586	249 743	36 866	37 299
1871	404 244	374 554	692 233	578 777	265 563	249 316	36 827	37 885
1872	428 280	399 218	409 811	383 253	255 135	237 130	37 939	37 855
1873	415 996	397 977	433 804	410 784	254 985	237 535	39 037	37 909
1874	423 681	403 572	400 866	380 843	272 178	254 454	40 678	40 042
1875	431 756	411 405	434 292	410 770	282 202	264 251	40 323	41 444
1876	409 786	386 634	433 836	400 238	265 076	245 239	37 404	36 725
1877	403 713	384 104	414 306	387 650	260 567	239 929	37 173	36 764
1878	416 081	397 469	432 820	406 356	278 772	261 100	38 389	38 404
1879	427 867	408 815	434 670	405 212	271 496	254 759	36 296	37 051
1880	448 256	421 736	443 397	414 840	273 442	255 182	38 055	37 748
1881	400 665	383 516	429 758	399 070	253 605	238 330	36 097	36 228
1882	402 698	384 628	435 823	402 716	265 767	250 887	36 330	36 636
1883	402 396	391 800	38 334	38 533

A N N I	IRLANDA		IMPERO GERMANICO b)		PRUSSIA		BAVIERA c)	
	Maschi	Femmine	Maschi	Femmine	Maschi	Femmine	Maschi	Femmine
1865	46 246	46 908	274 108	256 049	76 053	71 620
1866	46 140	46 887	335 200	318 872	75 305	70 066
1867	46 945	46 558	318 429	295 732	73 350	68 619
1868	43 359	42 826	341 418	317 310	75 666	71 968
1869	45 012	44 581	327 143	304 899	78 893	73 434
1870	45 501	44 961	332 250	306 713	79 049	72 534
1871	44 233	44 115	360 307	339 190	85 720	79 635
1872	48 991	48 303	614 295	580 437	373 534	352 494	79 130	73 563
1873	48 956	48 581	609 308	564 647	364 498	335 117	81 070	74 699
1874	46 474	45 487	584 398	537 759	341 887	310 820	79 563	74 393
1875	48 924	49 190	613 090	559 303	358 353	322 227	81 950	75 734
1876	46 108	46 216	596 310	537 317	349 509	310 859	80 591	73 558
1877	47 132	46 361	603 787	548 746	353 422	318 955	81 232	73 388
1878	50 116	49 513	605 324	552 633	360 336	325 925	79 896	73 469
1879	52 268	52 821	596 967	546 806	349 056	317 449	81 047	74 193
1880	51 640	51 266	609 574	563 630	361 421	331 472	78 664	73 811
1881	45 064	44 971	600 219	556 172	355 771	326 564	78 870	73 330
1882	43 633	44 867	610 705	566 147	365 704	334 587	79 009	74 143
1883	47 567	48 661	371 052	340 117	79 804	75 104

a) Vedansi le note alla tavola XII.

b) A formare il totale dei morti sono da aggiungerne 2 nel 1877, 3 nel 1878, 1 nel 1880 ed 1 nel 1882, non distinti per sesso.

c) Per avere il totale dei morti nel 1877 si deve aggiungere un morto di sesso ignoto.

Segue *Tavola XIV.*

A N N I	SASSONIA		TURINGIA		WÜRTTEMBERG a)		BADEN	
	Maschi	Femmine	Maschi	Femmine	Maschi	Femmine	Maschi	Femmine
1865	36 528	33 998	31 163	29 896	21 276	20 152
1866	37 711	35 816	29 753	28 212	20 454	19 226
1867	34 844	32 005	28 854	26 651	19 724	17 886
1868	35 137	33 112	10 927	10 362	30 359	28 668	20 758	19 131
1869	35 712	32 980	10 814	10 063	30 590	28 271	21 233	20 359
1870	35 782	32 202	11 242	10 283	33 898	31 994	23 940	22 105
1871	41 107	37 449	11 940	11 236	30 434	28 379	24 205	22 887
1872	39 690	37 323	12 123	11 557	29 390	27 831	20 170	19 097
1873	40 187	36 846	11 567	10 699	30 214	28 245	20 749	19 837
1874	39 797	36 008	11 486	10 802	29 912	27 964	21 449	20 339
1875	43 297	39 108	12 151	11 140	31 567	29 649	22 034	20 744
1876	41 549	36 572	13 001	11 111	31 059	29 119	20 862	19 461
1877	43 041	38 858	11 583	10 592	30 427	28 223	21 635	20 222
1878	43 169	38 722	11 661	10 489	29 258	27 121	20 636	19 658
1879	42 802	38 490	11 926	10 565	29 640	28 101	21 225	20 254
1880	45 884	41 268	12 651	11 466	e) 28 999	27 340	20 275	19 420
1881	43 586	39 905	11 989	11 084	27 901	26 486	20 282	19 550
1882	45 067	41 167	12 280	11 093	27 464	26 260	19 604	19 333
1883	47 087	42 728	13 254	11 774	18 572	17 649

A N N I	ALSAZIA-LORENA		AUSTRIA CISLEITANA		UNGHERIA		CROAZIA E SLAVONIA	
	Maschi	Femmine	Maschi	Femmine	Maschi	Femmine	Maschi	Femmine
1865	307 911	290 952	200 275	185 335
1866	413 532	390 806	260 118	243 925
1867	298 600	281 455	224 906	211 528
1868	295 694	275 864	229 940	213 859
1869	302 104	281 891	222 494	201 612
1870	311 083	287 498	233 890	212 195	39 481	36 014
1871	322 392	294 337	279 440	255 910	47 217	43 864
1872	19 291	19 203	352 141	324 881	302 901	277 544	45 981	43 202
1873	20 518	20 359	419 316	391 834	450 603	423 452	48 926	46 807
1874	20 634	20 064	344 558	318 371	299 855	271 873	45 454	42 566
1875	22 294	21 508	330 061	304 027	262 273	238 728	38 908	35 452
1876	20 477	19 510	331 533	302 930	250 698	227 986	38 408	35 887
1877	20 162	19 570	353 547	324 201	260 568	239 044	36 661	34 137
1878	19 259	18 995	354 618	329 043	269 349	251 768	33 361	31 240
1879	20 487	19 936	337 968	314 523	260 083	242 004	33 715	30 922
1880	19 965	19 777	338 874	315 384	275 867	253 512	33 065	30 908
1881	20 187	20 102	350 070	326 445	255 666	237 061	30 565	28 711
1882	355 666	331 285	264 817	245 923	30 778	29 508
1883	350 432	326 905

a) A formare il totale dei morti nel 1880 è da aggiungere un morto di sesso ignoto.

Segue Tavola XIV.

ANNI	ROMANIA		SERBIA		RUSSIA EUROPEA		FINLANDIA	
	Maschi	Femmine	Maschi	Femmine	Maschi	Femmine	Maschi	Femmine
1865	15 987	14 276	23 576	22 167
1866	15 367	14 042	30 918	30 976
1867	16 653	14 972	1 175 170	1 129 531	34 743	35 031
1868	21 390	19 646	1 285 888	1 237 904	72 214	65 506
1869	20 212	17 950	1 255 627	1 201 490	21 815	21 860
1870	61 514	50 449	22 857	20 419	1 157 434	1 116 791	15 917	15 924
1871	62 679	51 897	22 482	20 165	1 283 630	1 223 146	16 011	15 947
1872	71 404	61 104	22 186	20 201	1 401 196	1 329 810	18 111	17 778
1873	76 110	65 872	22 370	20 787	1 245 408	1 195 221	21 936	21 589
1874	81 497	70 750	25 368	23 923	1 235 068	1 173 470	22 976	22 249
1875	74 953	65 753	22 373	20 836	22 056	21 884
1876	67 569	58 288	39 391	26 763	21 579	20 572
1877	71 700	61 681	24 210	21 863	24 443	23 015
1878	75 646	66 127	24 814	21 571	24 082	23 657
1879	70 070	62 149	27 814	25 576	20 009	19 459
1880	86 913	76 313	28 895	26 151	25 035	23 822
1881	66 107	57 283	22 747	21 124	26 380	25 364
1882	70 634	61 777	21 643	19 950	24 039	22 782
1883	21 716	20 290

ANNI	MASSACHUSETTS a)		VERMONT b)		CONNECTICUT c)		RHODE ISLAND	
	Maschi	Femmine	Maschi	Femmine	Maschi	Femmine	Maschi	Femmine
1865	13 085	13 024	1 686	1 719
1866	11 601	12 003	1 497	1 473
1867	11 350	11 369	1 442	1 447
1868	12 711	12 695	1 413	1 499
1869	12 777	13 231	1 696	1 686
1870	13 699	13 598	1 588	1 650
1871	13 985	13 931	1 621	1 723
1872	17 717	17 256	2 118	2 129
1873	17 242	16 642	2 384	2 398	2 166	2 237
1874	15 912	15 935	2 571	2 608	2 111	2 118
1875	17 329	17 619	2 624	2 685	2 108	2 209
1876	16 485	16 669	2 465	2 583	1 969	2 147
1877	15 427	15 894	2 132	2 318
1878	15 284	15 986	2 161	2 280
1879	15 628	16 142	4 624	4 693	2 183	2 289
1880	17 426	17 852	5 255	5 053	2 366	2 463
1881	18 147	18 296	5 512	5 309	2 467	2 549
1882	18 360	18 418	5 886	5 705	2 487	2 587
1883	18 840	18 904	2 627	2 655

a) Per formare il totale quale è dato nella tavola precedente, mancano alcuni morti di sesso ignoto; e precisamente: 43 nell'anno 1865, 33 nel 1866, 53 nel 1867, 37 nel 1868, 46 nel 1869, 32 nel 1870, 27 nel 1871, 46 nel 1872, 28 nel 1873, 40 nel 1874, 30 nel 1875, 32 nel 1876, 21 nel 1877, 33 nel 1878, 31 nel 1879, 14 nel 1880, 15 nel 1881, 7 nel 1882 e 4 nel 1883.

b) Per formare il totale quale è dato nella tavola precedente, mancano alcuni morti di sesso ignoto; e precisamente: 43 nell'anno 1873, 53 nel 1874, 51 nel 1875, e 32 nel 1876.

c) Sono compresi i nati-morti. Anche per il Connecticut si debbono aggiungere per l'anno 1879, 78 morti di sesso ignoto; per l'anno 1880, 100; per il 1881, 86; e per il 1882, 71. — Si avverte inoltre che nella classificazione delle morti dell'anno 1880 per mesi, che troviamo nel *Fourth Annual Report of the Connecticut, State Board of Health*, pag. 19, sono date riguardo al numero dei morti maschi, femmine od ignoti cifre diverse da quelle registrate, a pag. 17, nel riassunto per *counties*, che noi abbiamo seguito. Il totale però è uguale nelle due tavole.

Morti maschi per 100 femmine.

(Esclusi i nati morti).

Tavola XIV bis.

A N N I	Italia	Francia	Inghilterra e Galles	Scozia	Irlanda	Impero Germanico	Prussia	Baviera	Sassonia	Turingia	Wirttem- berg	Baden	Alsazia L o r e n a	Austria Cisleitana	Ungheria	Croazia e Slavonia
1865	106	103	106	99	99	...	107	106	107	...	104	106	...	106	108	...
1866	107	103	105	98	98	...	105	107	105	...	105	106	...	106	107	...
1867	105	104	106	99	101	...	108	107	109	...	108	110	...	106	106	...
1868	106	105	106	100	101	...	108	105	106	105	106	109	...	107	108	...
1869	107	105	106	100	101	...	107	107	108	107	108	104	...	107	110	...
1870	107	112	106	99	101	...	108	109	111	109	106	108	...	108	110	110
1871	108	120	107	97	100	...	106	108	110	106	107	106	...	110	109	108
1872	107	107	108	100	101	106	106	108	106	105	106	106	100	108	109	106
1873	105	106	107	103	101	108	109	109	109	108	107	105	101	107	106	105
1874	105	105	107	102	102	109	110	107	111	106	107	105	103	108	110	107
1875	105	105	107	97	99	110	111	108	111	109	106	106	104	109	110	110
1876	106	108	108	102	100	111	112	110	114	117	107	107	105	109	110	107
1877	105	107	109	101	102	110	111	111	111	109	108	107	103	109	109	107
1878	105	106	107	100	101	110	111	109	111	111	108	105	101	108	107	107
1879	105	107	107	98	99	109	110	109	111	113	105	105	103	107	107	109
1880	106	107	107	101	101	108	109	107	111	110	106	104	101	107	109	107
1881	104	108	106	100	100	108	109	108	108	108	105	104	100	107	108	106
1882	105	108	106	99	97	108	109	107	109	111	105	101	...	107	108	104
1883	103	99	100	...	109	106	110	113	...	105	...	107
Medie ann.	106	107	107	100	100	109	109	108	109	109	106	106	102	108	108	107

A N N I	Svizzera	Belgio	Olanda	Svezia	Norvegia	Danimarca	Spagna	Grecia	Romania	Serbia	Russia Europea	Finlandia	Massa- chusetts	Vermont	Connecticut	Rhode I s l a n d
1865	104	103	106	103	105	105	110	...	112	...	106	101	98
1866	104	103	105	104	102	109	114	...	109	...	100	97	102
1867	105	104	105	104	102	108	113	...	111	104	99	100	100
1868	105	103	106	105	102	109	110	...	109	104	110	101	94
1869	104	102	104	105	101	105	113	...	113	105	100	97	101
1870	105	105	103	103	105	103	108	111	122	112	104	100	101	96
1871	115	106	103	102	104	102	...	111	121	111	105	100	100	94
1872	109	107	105	104	103	101	...	109	117	110	105	102	103	99
1873	107	108	105	103	102	101	...	111	116	108	104	102	104	99	...	97
1874	106	108	104	105	103	105	...	108	115	106	105	103	100	99	...	100
1875	107	109	105	105	104	104	...	110	114	107	...	103	98	98	...	95
1876	111	109	106	104	103	105	...	108	116	a) 147	...	105	99	95	...	92
1877	108	110	107	105	102	103	...	107	116	111	...	106	97	92
1878	106	110	106	101	102	101	...	110	114	115	...	102	96	95
1879	108	110	105	101	101	104	...	115	113	109	...	103	97	..	99	95
1880	107	111	107	102	101	103	...	116	114	110	...	105	98	..	104	97
1881	106	110	106	102	102	104	...	114	115	108	...	104	99	..	104	97
1882	106	111	107	103	100	103	...	112	114	108	...	105	100	..	103	95
1883	104	111	107	100	99
Medie ann.	108	108	105	104	103	103	107	111	116	112	105	103	99	98	102	97

a) Questo rapporto anormale dipende dal fatto che nei morti del 1876 sono compresi tutti i soldati che perirono, in quell'anno, nella guerra della Serbia contro la Turchia.

Morti distinti per sesso e stato civile.

(Esclusi i nati-morti).

Tavola XV.

STATO CIVILE	I T A L I A								
	Sessennio 1872-77			Triennio 1878-80			Anno 1881		
	Totale	Maschi	Femm.	Totale	Maschi	Femm.	Totale	Maschi	Femm.
Celibi	3 226 151	1 707 043	1 519 108	1 602 396	844 005	758 391	508 413	267 880	240 533
Coniugati.	1 013 578	557 283	456 295	549 778	308 125	241 653	167 868	92 683	75 185
Vedovi.	654 094	247 253	406 841	364 723	137 603	227 120	106 889	39 355	67 534
Stato civile ignoto . . .	2 299	1 633	666	3 327	2 471	856	1 011	747	264
TOTALE	4 896 122	2 513 212	2 382 910	2 520 224	1 292 204	1 228 020	784 181	400 665	385 516

STATO CIVILE	Segue I T A L I A					
	Anno 1882			Anno 1883		
	Totale	Maschi	Femmine	Totale	Maschi	Femmine
Celibi	516 611	272 910	243 701	516 286	270 699	245 587
Coniugati.	164 597	90 400	74 197	164 623	89 711	74 912
Vedovi.	105 322	38 823	66 499	111 653	40 922	70 731
Stato civile ignoto . . .	796	565	231	1 634	1 064	570
TOTALE	787 326	402 698	384 628	794 196	402 396	391 800

STATO CIVILE	F R A N C I A					
	Ottennio 1869-76 a)			Quadriennio 1877-80		
	Totale	Maschi	Femmine	Totale	Maschi	Femmine
Celibi	3 530 450	1 914 929	1 615 521	1 557 493	827 883	729 610
Coniugati.	2 223 271	1 241 569	981 702	1 041 060	592 203	448 857
Vedovi.	1 443 302	598 542	844 760	740 698	305 107	435 591
TOTALE	7 197 023	3 755 040	3 441 983	3 339 251	1 725 193	1 614 058

a) Esclusa l'Alsazia-Lorena per tutti gli anni ed escluso il dipartimento della Senna per l'anno 1870.

R

Segue *Tavola XV.*

STATO CIVILE	Segue FRANCIA					
	Anno 1881			Anno 1882		
	Totale	Maschi	Femmine	Totale	Maschi	Femmine
Celibi	394 506	210 737	183 769	397 505	213 227	184 278
Coniugati	256 404	145 901	110 503	260 033	147 930	112 103
Vedovi	177 918	73 120	104 798	181 001	74 666	106 335
TOTALE . . .	828 828	429 758	399 070	838 539	435 823	402 716

STATO CIVILE	P R U S S I A a)					
	Ottennio 1868-75 b)			Quinquennio 1876-80		
	Totale	Maschi	Femmine	Totale	Maschi	Femmine
Celibi	3 350 309	1 797 629	1 552 680	2 140 748	1 156 252	984 496
Coniugati	1 301 368	723 203	578 165	773 077	440 976	332 101
Vedovi	721 096	271 520	449 576	457 177	172 598	284 579
Divorziati	8 058	3 202	4 856	5 309	2 592	2 717
TOTALE . . .	5 380 831	2 795 554	2 585 277	3 376 311	1 772 418	1 603 893

STATO CIVILE	Segue P R U S S I A a)								
	Anno 1881			Anno 1882			Anno 1883		
	Totale	Maschi	Femmine	Totale	Maschi	Femmine	Totale	Maschi	Femmine
Celibi	417 700	224 116	193 584	443 497	238 214	205 283	439 313	235 949	203 364
Coniugati	163 372	93 730	69 642	160 498	91 591	68 907	168 479	96 921	71 558
Vedovi	100 027	37 287	62 740	94 996	35 229	59 767	102 277	37 661	64 616
Divorziati	1 040	505	535	1 090	522	568	1 100	521	579
TOTALE . . .	682 139	355 638	326 501	700 081	365 556	334 525	711 169	371 052	340 117

STATO CIVILE	B A V I E R A											
	Quinquennio 1876-80			1881			1882			1883		
	Totale	Maschi	Femm.	Totale	Maschi	Femm.	Totale	Maschi	Femm.	Totale	Maschi	Femm.
Celibi	512 320	271 922	240 398	100 254	53 027	47 227	100 898	53 124	47 774	100 587	52 927	47 660
Coniugati	159 392	88 550	70 842	31 849	17 804	14 045	32 037	17 760	14 277	33 115	18 341	14 774
Vedovi	97 091	40 305	56 786	19 931	7 940	11 931	20 075	8 050	12 025	21 069	8 464	12 605
Divorziati	607	283	324	126	64	62	115	56	59	114	51	63
Stato civile ignoto c)	440	370	69	40	35	5	27	19	8	23	21	2
TOTALE . . .	769 850	401 430	368 419	152 200	78 870	73 330	153 152	79 009	74 143	154 908	79 804	75 104

a) Le differenze fra i totali di questo prospetto e le cifre date nella tavola XII si spiegano per il fatto che non conosciamo la classificazione per stato civile e per età degl'individui la cui morte venne alla cognizione delle autorità dopo pubblicata la statistica dell'anno della loro morte.

b) Per l'ottennio 1868-75, non è compreso nelle cifre il Ducato di Lauenburg.

c) Compreso i morto di sesso ignoto.

Segue Tavola XV.

STATO CIVILE	S A S S O N I A											
	Settennio 1874-80			Anno 1881			Anno 1882			Anno 1883		
	Totale	Maschi	Femm.	Totale	Maschi	Femm.	Totale	Maschi	Femm.	Totale	Maschi	Femm.
Celibi	379 977	204 201	175 776	54 421	29 092	25 329	58 010	30 833	27 177	59 945	32 148	27 797
Coniugati	119 744	69 696	50 048	18 521	10 733	7 788	17 960	10 597	7 363	19 008	11 109	7 899
Vedovi	65 806	23 812	41 994	10 103	3 513	6 590	9 812	3 367	6 445	10 402	3 568	6 834
Divorziati	2 064	968	1 096	309	136	173	309	145	164	337	156	181
Stato civile ignoto	974	862	112	137	112	25	143	125	18	123	106	17
TOTALE	568 565	299 539	269 026	83 491	43 586	39 905	86 234	45 067	41 167	89 815	47 087	42 728

STATO CIVILE	T U R I N G I A								
	Triennio 1878-80			Anno 1881			Anno 1882		
	Totale	Maschi	Femm.	Totale	Maschi	Femm.	Totale	Maschi	Femm.
Celibi	40 164	21 563	18 601	13 173	6 983	6 190	13 874	7 374	6 500
Coniugati	17 261	10 116	7 145	6 052	3 485	2 567	5 764	3 382	2 382
Vedovi	11 137	4 484	6 653	3 798	1 500	2 298	3 672	1 488	2 184
Divorziati	196	75	121	44	16	28	59	32	27
Stato civile ignoto	6	5	1	4	4	...
TOTALE	68 758	36 238	32 520	23 073	11 989	11 084	23 373	12 280	11 093

STATO CIVILE	W Ü R T T E M B E R G											
	Settennio 1871-77			Triennio 1878-80			Anno 1881			Anno 1882		
	Totale	Maschi	Femm.	Totale	Maschi	Femm.	Totale	Maschi	Femm.	Totale	Maschi	Femm.
Celibi	276 048	145 600	130 448	112 487	59 097	53 389	35 493	18 650	16 843	33 926	17 772	16 154
Coniugati	84 513	45 608	38 905	34 775	19 097	15 678	11 505	6 279	5 226	11 883	6 501	5 382
Vedovi	51 211	21 420	29 791	22 876	9 532	13 344	7 305	2 930	4 375	7 827	3 155	4 672
Divorziati	437	193	244	248	102	146	76	36	40	78	28	50
Stato civile ignoto	204	182	22	74	69	5	8	6	2	10	8	2
TOTALE	412 413	215 003	199 410	170 460	87 897	82 562	54 387	27 901	26 486	53 724	27 464	26 260

STATO CIVILE	B A D E N								
	Tredicennio 1865-77			Triennio 1878-80			Anno 1881		
	Totale	Maschi	Femm.	Totale	Maschi	Femm.	Totale	Maschi	Femm.
Celibi	351 872	186 463	165 409	77 067	40 456	36 611	25 019	13 029	11 900
Coniugati	117 413	62 589	54 824	27 913	15 084	12 829	9 303	5 024	4 279
Vedovi	70 403	29 325	41 078	16 378	6 524	9 854	5 443	2 185	3 258
Divorziati	247	112	135	67	34	33	35	16	19
Stato civile ignoto	43	38	5	32	28	4
TOTALE	539 935	278 489	261 446	121 468	62 136	59 332	39 832	20 282	19 550

a) Compreso un morto di sesso ignoto.

Segue Tavola XV.

STATO CIVILE	Segue B A D E N					
	Anno 1882			Anno 1883		
	Totale	Maschi	Femm.	Totale	Maschi	Femm.
Celibi	23 787	12 339	11 448	21 162	11 180	9 982
Coniugati.	9 448	4 583	4 465	9 391	5 086	4 305
Vedovi.	5 631	2 231	3 400	5 593	2 255	3 338
Divorziati	31	16	15	35	16	19
Stato civile ignoto	40	35	5	40	35	5
TOTALE	38 937	19 604	19 333	36 221	18 572	17 649

STATO CIVILE	A L S A Z I A - L O R E N A					
	Anno 1880			Anno 1881		
	Totale	Maschi	Femm.	Totale	Maschi	Femm.
Celibi	23 248	11 926	11 322	23 992	12 199	11 793
Coniugati.	9 455	5 122	4 333	9 345	5 064	4 281
Vedovi.	7 025	2 912	4 113	6 936	2 917	4 019
Divorziati	14	5	9	16	7	9
TOTALE	39 742	19 965	19 777	40 289	20 187	20 102

STATO CIVILE	U N G H E R I A								
	Quinquennio 1876-80			Anno 1881			Anno 1882		
	Totale	Maschi	Femm.	Totale	Maschi	Femm.	Totale	Maschi	Femm.
Celibi	1 679 720	893 856	785 864	322 454	172 010	150 444	354 401	188 641	165 760
Coniugati.	566 009	320 585	245 424	112 112	63 493	48 619	103 899	58 479	45 420
Vedovi.	284 210	101 446	182 764	58 161	20 163	37 998	52 440	17 697	34 743
Stato civile ignoto	940	678	262
TOTALE	2 530 879	1 316 565	1 214 314	492 727	255 666	237 061	510 740	264 817	245 923

STATO CIVILE	C R O A Z I A E S L A V O N I A											
	Biennio 1876-77			Triennio 1878-80			Anno 1881 a)			Anno 1882 a)		
	Totale	Maschi	Femm.	Totale	Maschi	Femm.	Totale	Maschi	Femm.	Totale	Maschi	Femm.
Celibi	96 530	51 438	45 092	123 521	66 028	57 493	37 507	20 120	17 387	39 766	20 990	18 776
Coniugati.	33 796	17 886	15 910	48 244	26 122	22 122	14 764	7 921	6 843	14 104	7 516	6 588
Vedovi.	14 767	5 745	9 022	21 446	7 991	13 455	7 005	2 524	4 481	6 416	2 272	4 144
TOTALE	145 093	75 069	70 024	193 211	100 141	93 070	59 276	30 565	28 711	60 286	30 778	29 508

a) Non compresi i morti nella città e territorio di Fiume.

Segue *Tavola XV.*

STATO CIVILE	S V I Z Z E R A											
	Quinquennio 1876-80			Anno 1881			Anno 1882			Anno 1883		
	Totale	Maschi	Femm.	Totale	Maschi	Femm.	Totale	Maschi	Femm.	Totale	Maschi	Femm.
Celibi.	179 943	96 149	83 794	35 706	18 830	16 876	33 704	17 941	15 763	30 851	16 094	14 757
Coniugati.	84 862	47 239	37 623	16 747	9 332	7 415	17 370	9 728	7 642	16 269	9 104	7 165
Vedovi.	55 332	22 577	32 755	10 962	4 446	6 516	11 357	4 446	6 911	11 053	4 357	6 696
Divorziati	1 712	836	876	339	181	158	368	174	194	365	178	187
Stato civile ignoto.	1 508	1 103	405	225	167	58	50	41	9	195	144	51
TOTALE	323 357	167 904	155 453	63 979	32 956	31 023	62 849	32 330	30 519	58 733	29 877	28 856

STATO CIVILE	B E L G I O					
	Dodicennio 1866-77			Triennio 1875-80		
	Totale	Maschi	Femmine	Totale	Maschi	Femmine
Celibi.	817 519	448 749	398 770	208 198	111 053	97 145
Coniugati.	358 519	195 345	163 174	91 539	51 970	39 569
Vedovi.	228 055	95 859	132 196	62 367	26 963	35 404
TOTALE	1 434 093	739 953	694 140	362 104	189 986	172 118

STATO CIVILE	Segue B E L G I O								
	Anno 1881			Anno 1882			Anno 1883		
	Totale	Maschi	Femmine	Totale	Maschi	Femmine	Totale	Maschi	Femmine
Celibi.	65 957	35 363	30 594	63 997	34 317	29 680	65 929	35 332	30 597
Coniugati.	30 477	17 260	13 217	30 014	17 154	12 860	31 537	18 152	13 385
Vedovi.	20 573	8 738	11 835	20 287	8 534	11 753	21 730	9 278	12 452
TOTALE	117 007	61 361	55 646	114 298	60 005	54 293	119 196	62 762	56 434

STATO CIVILE	O L A N D A											
	Undicennio 1866-76			Quadriennio 1877-80			Anno 1881			Anno 1882		
	Totale	Maschi	Femm.	Totale	Maschi	Femm.	Totale	Maschi	Femm.	Totale	Maschi	Femm.
Celibi.	629 907	334 906	295 001	223 339	119 859	103 480	52 328	28 015	24 313	51 312	27 577	23 735
Coniugati.	240 796	126 996	113 800	85 428	45 681	39 747	21 918	11 778	10 140	21 455	11 674	9 781
Vedovi.	143 812	55 258	88 554	53 180	20 820	32 360	13 389	5 217	8 172	13 083	5 202	7 881
Divorziati	348	152	196	197	78	124	47	20	27	61	33	28
Stato civile ignoto.	270	254	16	190	179	11	44	38	6	39	35	4
TOTALE	1 015 133	517 566	497 567	362 334	186 612	175 722	87 726	45 068	42 658	85 950	44 521	41 429

Segue Tavola XV.

STATO CIVILE	SVEZIA											
	Tredennio 1865-77			Triennio 1878-80			Anno 1881			Anno 1882		
	Totale	Maschi	Femm.	Totale	Maschi	Femm.	Totale	Maschi	Femm.	Totale	Maschi	Femm.
Celibi	596 657	319 086	277 571	138 283	72 710	65 573	43 799	22 956	20 843	45 387	24 102	21 285
Coniugati	281 132	158 822	122 310	61 407	34 068	27 339	21 988	12 502	9 486	20 462	11 394	9 068
Vedovi	189 277	66 999	122 278	41 633	14 713	26 920	15 013	5 385	9 628	13 557	4 838	8 719
TOTALE	1 067 066	544 907	522 159	241 323	121 491	119 832	80 800	40 843	39 957	79 406	40 334	39 072

STATO CIVILE	NORVEGIA								
	Anno 1880			Anno 1881			Anno 1882		
	Totale	Maschi	Femmine	Totale	Maschi	Femmine	Totale	Maschi	Femmine
Celibi	15 782	8 334	7 448	17 049	8 961	8 088	20 290	10 555	9 735
Coniugati	8 976	4 785	4 191	9 219	5 076	4 143	9 236	4 947	4 289
Vedovi a)	5 667	2 127	3 540	6 046	2 266	3 780	5 730	2 116	3 614
Stato civile ignoto	125	114	11	113	107	6	69	66	3
TOTALE	30 550	15 360	15 190	32 427	16 410	16 017	35 325	17 684	17 641

STATO CIVILE	DANIMARCA b)											
	Decennio 1865-74			Sessennio 1875-80			Anno 1881			Anno 1882		
	Totale	Maschi	Femm.	Totale	Maschi	Femm.	Totale	Maschi	Femm.	Totale	Maschi	Femm.
Celibi	192 015	101 135	90 880	124 030	65 413	58 617	19 111	9 994	9 117	21 649	11 337	10 312
Coniugati	99 937	55 165	44 772	63 939	35 426	28 513	10 643	6 062	4 581	10 581	5 891	4 690
Vedovi	59 066	21 282	37 784	39 185	14 618	24 567	6 717	2 570	4 147	6 508	2 413	4 095
TOTALE	351 018	177 582	173 436	227 154	115 457	111 697	36 471	18 626	17 845	38 738	19 641	19 097

STATO CIVILE	SPAGNA							PORTO-GALLO
	Quinquennio 1865-69			1870			1862	
	Totale	Maschi	Femmine	Totale	Maschi	Femmine	Totale	
Celibi	1 622 990	864 549	758 441	316 779	168 789	147 990	56 708	
Coniugati	605 710	328 246	277 464	120 635	65 826	54 809	18 642	
Vedovi	359 965	146 645	213 320	74 835	31 423	43 412	12 925	
Stato civile ignoto	467	
TOTALE	2 588 665	1 339 440	1 249 225	512 249	266 038	246 211	88 742	

a) I divorziati sono compresi fra i vedovi, e le divorziate fra le vedove.

b) Secondo la legge danese, i divorziati dovrebbero essere compresi fra i vedovi, ed i separati fra i coniugati; ma non si ha la certezza che questa regola sia stata scrupolosamente osservata dagli impiegati dello stato civile.

Segue *Tavola XV.*

STATO CIVILE	G R E C I A											
	Settennio 1870-76			Quadriennio 1877-80			Anno 1881			Anno 1882		
	Totale	Masc.	Femm.	Totale	Masc.	Femm.	Totale	Masc.	Femm.	Totale	Masc.	Femm.
Celibi	127 489	68 828	58 661	67 681	37 024	30 657	17 490	9 719	7 771	17 398	9 550	7 848
Coniugati	66 781	36 271	30 510	40 377	21 747	18 630	11 032	5 835	5 197	11 512	6 027	5 485
Vedovi	26 998	10 677	16 321	14 596	6 025	8 571	3 673	1 603	2 070	3 284	1 399	1 885
TOTALE	221 268	115 776	105 492	122 654	64 796	57 858	32 195	17 157	15 038	32 194	16 976	15 218

STATO CIVILE	R O M A N I A								
	Novennio 1872-80			Anno 1881			Anno 1882		
	Totale	Maschi	Femmine	Totale	Maschi	Femmine	Totale	Maschi	Femmine
Celibi	775 366	422 497	352 869	77 551	42 383	35 168	86 394	47 265	39 129
Coniugati	350 544	197 052	153 492	31 466	17 832	13 634	31 301	17 296	14 005
Vedovi	137 665	56 078	81 587	14 005	5 633	8 372	14 038	5 637	8 461
Stato civile ignoto	327	237	90	368	259	109	618	436	182
TOTALE	a) 1 263 902	675 864	588 038	123 390	66 107	57 283	132 411	70 634	61 777

STATO CIVILE	F I N L A N D I A								
	Triennio 1878-80			Anno 1881			Anno 1882		
	Totale	Maschi	Femmine	Totale	Maschi	Femmine	Totale	Maschi	Femmine
Celibi	86 347	45 376	40 971	34 049	17 947	16 102	30 926	16 477	14 449
Coniugati	30 965	17 372	13 593	11 028	6 254	4 774	10 019	5 589	4 430
Vedovi	18 752	6 378	12 374	6 667	2 179	4 488	5 876	1 973	3 903
TOTALE	136 064	69 126	66 938	51 744	26 380	25 364	46 821	24 039	22 782

a) Veggasi la nota a) a pag. CCXLI.

Morti per sesso e per stato civile paragonati alla popolazione rispettiva.

(Esclusi i nati morti).

PROPORZIONI DEI MORTI PER 100 VIVENTI.

Tavola XV bis.

STATO CIVILE	ITALIA									
	Sesennio 1872-77 (Censim. 1871)		Triennio 1878-80 (Censim. 1881)		1881 (Censim. 1881)		1882 (Censim. 1881)		1883 (Censim. 1881)	
	Masc.	Femm.	Masc.	Femm.	Masc.	Femm.	Masc.	Femm.	Masc.	Femm.
Celibi	3.48	3.46	3.29	3.30	3.14	3.14	3.19	3.18	3.17	3.21
Coniugati.	1.95	1.59	1.99	1.55	1.80	1.44	1.76	1.42	1.74	1.44
Vedovi.	7.47	5.55	8.03	5.73	6.89	5.11	6.80	5.03	7.16	5.35
TOTALE	3.11	2.98	3.02	2.88	2.81	2.70	2.82	2.71	2.82	2.76

STATO CIVILE	FRANCIA							
	Ottennio 1869-1876 (Censimento 1872)		Quadriennio 1877-80 (Censimento 1876)		1881 (Censimento 1881)		1882 (Censimento 1881)	
	Maschi	Femmine	Maschi	Femmine	Maschi	Femmine	Maschi	Femmine
Celibi.	2.49	2.28	2.11	2.04	2.08	1.98	2.11	1.99
Coniugati.	2.11	1.68	1.95	1.48	1.94	1.47	1.97	1.49
Vedovi.	7.43	5.89	7.73	5.39	7.13	5.33	7.28	5.41
TOTALE.	2.61	2.37	2.35	2.18	2.30	2.13	2.34	2.15

POPOLAZIONE.

STATO CIVILE	Italia					
	Censimento 1871			Censimento 1881		
	Totale	Maschi	Femmine	Totale	Maschi	Femmine
Celibi	15 490 537	8 164 966	7 325 571	16 205 371	8 544 448	7 660 923
Coniugati.	9 537 694	4 755 756	4 781 938	10 561 039	5 149 721	5 211 318
Vedovi.	1 772 874	551 491	1 221 383	1 893 218	571 214	1 322 004
Stato civile ignoto. .	4)	49
TOTALE	26 801 154	13 472 262	13 328 892	28 450 628	14 265 383	14 194 245

STATO CIVILE	Francia								
	Censimento 1872			Censimento 1876			Censimento 1881		
	Totale	Maschi	Femmine	Totale	Maschi	Femmine	Totale	Maschi	Femmine
Celibi	18 475 224	9 630 456	8 844 768	18 742 424	9 798 581	8 943 843	19 391 463	10 110 601	9 280 862
Coniugati.	14 661 249	7 344 519	7 316 730	15 156 170	7 588 929	7 567 241	15 023 539	7 520 186	7 503 353
Vedovi.	2 966 448	1 007 536	1 958 912	3 007 194	986 129	2 021 065	2 990 288	1 025 731	1 964 557
TOTALE	36 102 921	17 982 511	18 120 410	36 905 783	18 373 639	18 532 149	37 405 290	18 656 518	18 748 772

N.B. Abbiamo creduto opportuno di indicare le cifre della popolazione sulla quale sono stati fatti i calcoli. Non abbiamo calcolato le proporzioni per la Romania, essendo l'epoca dell'ultimo censimento (1859) troppo remota.
Veggansi le note apposte alla tavola precedente.

Segue *PROPORZIONI DEI MORTI PER 100 VIVENTI.*

Segue *Tavola XV bis.*

STATO CIVILE	P R U S S I A									
	Ottennio 1868-75 (Censimento 1871)		Quinquennio 1876-80 (Censimento 1875)		1 8 8 1 (Censimento 1880)		1 8 8 2 (Censimento 1880)		1 8 8 3 (Censimento 1880)	
	Maschi	Femmine	Maschi	Femmine	Maschi	Femmine	Maschi	Femmine	Maschi	Femmine
Celibi	2.93	2.65	2.90	2.58	2.67	2.41	2.84	2.55	2.81	2.53
Coniugati	2.20	1.74	2.05	1.53	2.04	1.50	1.99	1.49	2.11	1.54
Vedovi	8.88	5.60	8.61	5.43	8.92	5.36	8.43	5.10	9.01	5.51
Divorziati	2.54	1.95	3.15	1.67	4.08	2.14	4.22	2.28	4.21	2.32
TOTALE	2.88	2.59	2.79	2.46	2.65	2.35	2.73	2.41	2.76	2.45

STATO CIVILE	B A V I E R A							
	Quinquennio 1876-80 (Censimento 1875)		1 8 8 1 (Censimento 1880)		1 8 8 2 (Censimento 1880)		1 8 8 3 (Censimento 1880)	
	Maschi	Femmine	Maschi	Femmine	Maschi	Femmine	Maschi	Femmine
Celibi	3.62	3.15	3.31	2.92	3.31	2.95	3.30	2.94
Coniugati	2.07	1.66	2.02	1.59	3.01	1.61	2.08	1.67
Vedovi	8.80	6.05	8.66	5.95	8.78	5.96	9.23	6.25
Divorziati	4.79	3.46	5.53	3.18	4.84	3.03	4.40	3.23
TOTALE	3.27	2.87	3.06	2.71	3.66	2.74	3.09	2.78

Segue *POPOLAZIONE.*

STATO CIVILE	P r u s s i a								
	Censimento 1871			Censimento 1875			Censimento 1880		
	Totale	Maschi	Femmine	Totale	Maschi	Femmine	Totale	Maschi	Femmine
Celibi	14 952 788	7 635 404	7 317 384	15 605 520	7 965 520	7 640 000	16 418 504	8 382 475	8 036 029
Coniugati	8 258 280	4 111 475	4 146 805	8 639 320	4 309 420	4 329 900	9 233 544	4 601 924	4 631 620
Vedovi	1 385 814	382 388	1 003 426	1 448 599	400 960	1 047 630	1 589 743	418 093	1 171 650
Divorziati	46 801	15 734	31 067	48 974	16 470	32 504	37 320	12 374	24 946
TOTALE	24 643 623	12 144 941	12 498 682	25 742 404	12 692 370	13 050 034	27 279 111	13 414 866	13 864 245

STATO CIVILE	B a v i e r a					
	Censimento 1875			Censimento 1880		
	Totale	Maschi	Femmine	Totale	Maschi	Femmine
Celibi	3 029 254	1 503 204	1 526 050	3 222 550	1 604 085	1 618 465
Coniugati	1 710 541	855 512	855 029	1 765 821	881 968	883 853
Vedovi	279 423	91 616	187 807	293 299	91 699	201 600
Divorziati	3 069	1 189	1 880	3 108	1 158	1 950
Stato civile ignoto	103	91	12
TOTALE	5 022 590	2 451 612	2 570 978	5 284 778	2 578 910	2 705 868

Segue *PROPORZIONI DEI MORTI PER 100 VIVENTI.*

Segue *Tavola XV bis.*

STATO CIVILE	S A S S O N I A								T U R I N G I A					
	Settennio 1874-80 (Censim. 1875)		1881 (Censim. 1880)		1882 (Censim. 1880)		1883 (Censim. 1880)		Triennio 1878-80 (Censim. 1880)		1881 (Censim. 1880)		1882 (Censim. 1880)	
	Masc.	Femm.	Masc.	Femm.	Masc.	Femm.	Masc.	Femm.	Masc.	Femm.	Masc.	Femm.	Masc.	Femm.
Celibi . . .	3.59	3.16	3.34	2.93	3.55	3.15	3.70	3.22	2.56	2.25	2.49	2.25	2.63	2.36
Coniugati. .	2.00	1.44	2.01	1.46	1.99	1.38	2.08	1.48	1.89	1.33	1.96	1.44	1.90	1.33
Vedovi. . .	8.84	5.33	8.88	5.30	8.51	5.19	9.02	5.50	8.49	5.13	8.51	5.32	8.45	5.06
Divorziati .	5.23	3.19	4.97	3.21	5.30	3.05	5.70	3.36	4.06	3.10	2.60	2.17	5.19	2.09
TOTALE. . .	3.16	2.73	3.02	2.61	3.12	3.70	3.26	2.80	2.53	2.17	2.52	2.22	2.58	2.22

STATO CIVILE	W Ü R T T E M B E R G									
	Settennio 1871-77 (Censimento 1875)		Triennio 1878-80 (Censimento 1880)		1881 (Censimento 1880)		1882 (Censimento 1880)			
	Maschi	Femmine	Maschi	Femmine	Maschi	Femmine	Maschi	Femmine		
Celibi			3.82	3.26	3.37	2.94	3.19	2.78	3.04	2.66
Coniugati.			2.00	1.71	1.92	1.57	1.90	1.57	1.96	1.62
Vedovi.			8.39	5.75	8.91	5.67	8.22	5.58	8.85	5.96
Divorziati			2.74	1.64	2.83	2.01	2.99	1.64	2.33	2.05
TOTALE			3.35	2.92	3.08	2.70	2.93	2.60	2.89	2.58

Segue *POPOLAZIONE.*

STATO CIVILE	S a s s o n i a						T u r i n g i a		
	Censimento 1875			Censimento 1880			Censimento 1880		
	Totale	Maschi	Femmine	Totale	Maschi	Femmine	Totale	Masc.	Femm.
Celibi	1 606 534	812 108	794 426	1 732 934	869 184	863 750	555 744	280 329	275 415
Coniugati	995 491	499 079	496 412	1 067 925	533 848	534 077	356 736	178 073	178 663
Vedovi	151 007	38 482	112 525	163 825	39 560	124 265	60 815	17 616	43 199
Divorziati	7 554	2 640	4 914	8 121	2 738	5 383	1 908	616	1 292
TOTALE	2 760 586	1 352 309	1 408 277	2 972 805	1 445 330	1 527 475	975 203	476 634	498 569

STATO CIVILE	W ü r t t e m b e r g					
	Censimento 1875			Censimento 1880		
	Totale	Maschi	Femmine	Totale	Maschi	Femmine
Celibi.	1 116 961	544 577	572 384	1 190 062	583 888	606 177
Coniugati	650 293	324 973	325 320	663 348	330 871	332 473
Vedovi	110 987	36 686	74 301	114 071	35 638	78 434
Divorziati	3 264	1 078	2 186	3 637	1 203	2 434
TOTALE	1 881 505	907 314	974 191	1 971 118	951 609	1 019 518

Segue *PROPORZIONI DEI MORTI PER 100 VIVENTI.*

Segue *Tavola XV bis.*

STATO CIVILE	B A D E N									
	Tredicennio 1865-77 (Censim. 1871)		Triennio 1878-80 (Censim. 1880)		1881 (Censim. 1880)		1882 (Censim. 1880)		1883 (Censim. 1880)	
	Masc.	Femm.	Masc.	Femm.	Masc.	Femm.	Masc.	Femm.	Masc.	Femm.
Celibi	3.18	2.77	2.81	2.52	2.71	2.48	2.57	2.56	2.33	2.06
Coniugati	2.00	1.82	1.95	1.66	1.95	1.66	1.93	1.73	1.97	1.67
Vedovi	7.96	5.46	7.91	5.27	7.94	5.22	8.11	5.45	8.19	5.35
Divorziati	4.04	1.99	5.88	3.44	5.88	2.71	5.88	3.44
TOTALE	3.01	2.69	2.71	2.46	2.65	2.43	2.56	2.40	2.43	2.19

STATO CIVILE	ALSAZIA-LORENA				U N G H E R I A					
	1880 (Censim. 1880)		1881 (Censim. 1880)		Quinquennio 1876-80 (Censim. 1880)		1881 (Censim. 1880)		1882 (Censim. 1880)	
	Masc.	Femm.	Masc.	Femm.	Masc.	Femm.	Masc.	Femm.	Masc.	Femm.
Celibi	2.51	2.44	2.57	2.54	4.79	4.58	4.61	4.38	5.06	4.83
Coniugati	1.98	1.67	1.95	1.65	2.29	1.75	2.27	1.72	2.08	1.61
Vedovi	8.08	5.65	8.10	5.52	9.99	5.18	9.93	4.92	8.71	4.92
Divorziati	1.08	1.00	1.51	1.00
TOTALE	2.59	2.48	2.62	2.52	3.89	3.48	3.79	3.35	3.92	3.52

Segue *POPOLAZIONE.*

STATO CIVILE	B a d e n					
	Censimento 1871			Censimento 1880		
	Totale	Maschi	Femmine	Totale	Maschi	Femmine
Celibi	910 563	451 529	459 034	964 325	479 968	484 357
Coniugati	464 499	232 596	231 903	515 242	257 566	257 676
Vedovi	86 500	28 426	58 074	89 862	27 504	62 358
Divorziati	825	272	553
TOTALE	1 461 562	712 551	749 011	1 570 254	765 310	804 944

STATO CIVILE	Alsazia-Lorena			U n g h e r i a		
	Censimento 1880			Censimento 1880		
	Totale	Maschi	Femmine	Totale	Maschi	Femmine
Celibi	938 679	474 530	464 149	7 165 173	3 731 498	3 433 675
Coniugati	517 820	259 088	258 732	5 621 965	2 801 810	2 820 155
Vedovi	108 812	36 027	72 785	908 711	203 097	705 614
Divorziati	1 359	463	896	10 809	3 962	6 847
Stato civile ignoto	21 964	9 279	12 685
TOTALE	1 566 670	770 108	796 562	13 728 622	6 749 646	6 978 976

Segue *PROPORZIONI DEI MORTI PER 100 VIVENTI.*

Segue *Tavola XV bis.*

STATO CIVILE	CROAZIA E SLAVONIA								S V I Z Z E R A							
	Biennio 1876-77 (Cens. 1880)		Triennio 1878-80 (Cens. 1880)		1881 (Cens. 1880)		1882 (Cens. 1880)		Quinquennio 1876-80 (Cens. 1880)		1881 (Cens. 1880)		1882 (Cens. 1880)		1883 (Cens. 1880)	
	Masc.	Fem.	Masc.	Fem.	Masc.	Fem.	Masc.	Fem.	Masc.	Fem.	Masc.	Fem.	Masc.	Fem.	Masc.	Fem.
Celibi	4.81	4.68	4.11	3.98	3.80	3.64	3.96	3.95	2.20	1.95	2.15	1.96	2.05	1.83	1.84	1.72
Coniugati	2.32	2.03	2.25	1.89	2.07	1.76	1.97	1.70	2.06	1.63	2.04	1.61	2.12	1.66	1.99	1.55
Vedovi	8.95	5.14	7.28	5.11	7.96	5.16	7.17	4.79	7.87	5.28	7.75	5.25	7.75	5.57	7.60	5.40
Divorziati	4.84	2.88	5.24	2.59	5.04	3.19	5.16	3.07
TOTALE	3.94	3.65	3.50	3.23	2.41	2.14	2.36	2.14	2.32	2.10	2.14	1.99

STATO CIVILE	B E L G I O									
	Dodicennio 1866-77 (Censim. 1866)		Triennio 1878-80 (Censim. 1880)		1881 (Censim. 1880)		1882 (Censim. 1880)		1883 (Censim. 1880)	
	Masc.	Femm.	Masc.	Femm.	Masc.	Femm.	Masc.	Femm.	Masc.	Femm.
Celibi	2.42	2.27	2.10	1.93	2.01	1.82	1.95	1.77	2.01	1.82
Coniugati	2.13	1.78	1.97	1.51	1.96	1.51	1.95	1.47	2.07	1.53
Vedovi	7.42	6.12	7.58	5.75	7.37	5.77	7.20	5.73	7.83	6.07
Divorziati
TOTALE	2.55	2.40	2.30	2.08	2.23	2.02	2.18	1.97	2.23	2.04

Segue *POPOLAZIONE.*

STATO CIVILE	Croazia e Slavonia (Censimento 1880)						Svizzera		
	Con Fiume			Senza Fiume			Censimento 1880		
	Totale	Maschi	Femmine	Totale	Maschi	Femmine	Totale	Maschi	Femmine
Celibi	1 016 127	534 889	481 238	1 004 006	529 305	474 701	1 736 021	875 678	860 343
Coniugati	777 126	386 138	390 988	769 760	382 504	387 256	919 137	458 139	460 998
Vedovi	118 967	31 647	87 320	117 561	31 301	86 260	181 403	57 357	124 046
Divorziati	947	428	519	896	402	494	9 541	3 452	6 089
Stato civile ignoto	313	162	151	276	154	122
TOTALE	1 913 480	953 264	960 216	1 892 499	943 666	948 833	2 846 102	1 394 626	1 451 476

STATO CIVILE	B e l g i o					
	Censimento 1866			Censimento 1880		
	Totale	Maschi	Femmine	Totale	Maschi	Femmine
Celibi	3 011 566	1 546 059	1 465 507	3 441 951	1 761 160	1 680 791
Coniugati	1 528 543	765 927	762 616	1 754 363	878 802	875 561
Vedovi	287 724	107 653	180 071	321 320	117 479	203 841
Divorziati	2 375	1 028	1 347
TOTALE	4 827 833	2 419 639	2 408 194	5 520 009	2 758 469	2 761 540

Segue *PROPORZIONI DEI MORTI PER 100 VIVENTI.*

Segue *Tavola XV bis.*

STATO CIVILE	O L A N D A							
	Undicennio 1866-76 (Censimento 1869)		Quadriennio 1877-80 (Censimento 1879)		1 8 8 1 (Censimento 1879)		1 8 8 2 (Censimento 1879)	
	Maschi	Femmine	Maschi	Femmine	Maschi	Femmine	Maschi	Femmine
Celibi	2.76	2.48	2.42	2.15	2.27	2.02	2.23	1.97
Coniugati	1.96	1.75	1.70	1.48	1.75	1.51	1.74	1.45
Vedovi	7.25	5.68	7.12	5.40	7.13	5.46	7.11	5.26
Divorziati	4.09	2.62	4.00	3.19	4.44	2.78	7.33	2.88
TOTALE	2.67	2.49	2.35	2.16	2.27	2.10	2.24	2.04

STATO CIVILE	S V E Z I A							
	Trecennio 1865-77 (Censimento 1870)		Triennio 1878-80 (Censimento 1880)		1 8 8 1 (Censimento 1880)		1 8 8 2 (Censimento 1880)	
	Maschi	Femmine	Maschi	Femmine	Maschi	Femmine	Maschi	Femmine
Celibi	1.94	1.66	1.76	1.56	1.66	1.49	1.75	1.52
Coniugati	1.80	1.38	1.50	1.20	1.65	1.25	1.51	1.19
Vedovi	6.97	5.19	6.22	4.72	6.83	5.06	6.14	4.58
TOTALE	2.08	1.87	1.87	1.70	1.84	1.70	1.82	1.66

Segue *POPOLAZIONE.*

STATO CIVILE	O l a n d a					
	Censimento 1869			Censimento 1879		
	Totale	Maschi	Femmine	Totale	Maschi	Femmine
Celibi	2 186 236	1 104 035	1 082 201	2 442 464	1 236 860	1 205 604
Coniugati	1 181 227	590 413	590 814	1 345 922	672 716	673 206
Vedovi	211 035	69 328	141 707	222 883	73 136	149 747
Divorziati	1 030	342	688	1 421	450	971
Stato civile ignoto	1	...	1	3	2	1
TOTALE	3 579 529	1 764 118	1 815 411	4 012 693	1 983 164	2 029 529

STATO CIVILE	S. v e z i a					
	Censimento 1870			Censimento 1880		
	Totale	Maschi	Femmine	Totale	Maschi	Femmine
Celibi	2 552 009	1 263 838	1 288 171	2 780 992	1 380 698	1 400 294
Coniugati	1 361 499	678 926	682 573	1 515 586	755 714	759 872
Vedovi	252 503	73 022	179 481	266 031	77 831	188 200
Divorziati	2 514	867	1 647	3 059	1 000	2 059
TOTALE	4 168 525	2 016 653	2 151 872	4 565 668	2 215 243	2 350 425

Seguè *PROPORZIONI DEI MORTI PER 100 VIVENTI.*

Segue *Tavola XV bis.*

STATO CIVILE	N O R V E G I A					
	1 8 8 0 (Censimento 1875)		1 8 8 1 (Censimento 1875)		1 8 8 2 (Censimento 1875)	
	Maschi	Femmine	Maschi	Femmine	Maschi	Femmine
Celibi	1.50	1.31	1.61	1.43	1.90	1.72
Coniugati	1.66	1.43	1.76	1.42	1.72	1.47
Vedovi a)	6.55	5.02	6.98	5.36	6.52	5.12
TOTALE	1.75	1.63	1.87	1.72	2.02	1.90

STATO CIVILE	D A N I M A R C A							
	Decennio 1865-74 (Censimento 1870)		Sessennio 1875-80 (Censimento 1880)		1 8 8 1 (Censimento 1880)		1 8 8 2 (Censimento 1880)	
	Maschi	Femmine	Maschi	Femmine	Maschi	Femmine	Maschi	Femmine
Celibi	2.01	1.94	1.85	1.69	1.70	1.58	1.92	1.78
Coniugati	1.78	1.45	1.73	1.40	1.78	1.35	1.73	1.38
Vedovi	6.73	5.17	6.48	4.92	6.84	4.98	6.42	4.92
TOTALE	2.15	2.02	1.99	1.86	1.93	1.78	2.03	1.91

Segue *POPOLAZIONE.*

STATO CIVILE	Norvegia			Danimarca					
	Censimento 1875			Censimento 1870			Censimento 1880		
	Totale	Maschi	Femmine	Totale	Maschi	Femmine	Totale	Maschi	Femmine
Celibi	1 123 552	556 222	567 330	1 062 823	540 113	522 710	1 167 316	589 394	577 922
Coniugati	580 310	288 079	292 231	617 256	309 071	308 185	680 904	340 373	340 531
Vedovi	101 098	31 652	69 446	98 673	29 023	69 650	114 842	35 037	79 805
Divorziati	1 940	809	1 131	5 989	2 600	3 389	5 977	2 556	3 421
TOTALE	1 806 900	876 762	930 138	1 784 741	880 807	903 934	1 969 039	967 380	1 001 679

a) Tra i vedovi sono compresi i divorziati, e tra le vedove, le divorziate.

Segue *PROPORZIONI DEI MORTI PER 100 VIVENTI.*

Segue *Tavola XV bis.*

STATO CIVILE	S P A G N A				PORTOGALLO	G R E C I A							
	Quinquennio 1865-69 a) (Censim. 1877)		1 8 8 1 (Censim. 1877)		1 8 6 2 (Cens. 1864)	Settennio 1870-76 (Censim. 1879)		Quadriennio 1877-80 (Censim. 1879)		1 8 8 1 (Censim. 1879)		1 8 8 2 (Censim. 1879)	
	Masc.	Femm.	Masc.	Femm.	Masc. e fem.	Masc.	Femm.	Masc.	Femm.	Masc.	Femm.	Masc.	Femm.
Celibi	3.79	3.36	3.70	3.28	2.16	1.78	1.93	1.08	1.77	1.76	1.79	1.73	1.81
Coniugati	2.04	1.72	2.05	1.69	1.44	1.86	1.61	1.95	1.68	2.09	1.88	2.16	1.98
Vedovi	8.31	5.69	8.90	5.79	4.65	6.18	2.66	6.10	2.45	6.49	2.36	5.67	2.15
TOTALE	3.29	2.94	3.27	2.90	2.12	1.93	1.89	1.80	1.81	2.00	1.89	1.98	1.91

STATO CIVILE	F I N L A N D I A					
	Triennio 1878-80 (Censimento 1880)		1 8 8 1 (Censimento 1880)		1 8 8 2 (Censimento 1880)	
	Maschi	Femmine	Maschi	Femmine	Maschi	Femmine
Celibi	2.42	2.23	2.87	2.63	2.64	2.36
Coniugati	1.63	1.29	1.79	1.36	1.60	1.26
Vedovi	6.64	4.66	6.81	5.07	6.16	4.41
TOTALE	2.29	2.12	2.62	2.41	2.38	2.16

Segue *POPOLAZIONE.*

STATO CIVILE	Spagna			Portogallo			Grecia		
	Censimento 1877			Censimento 1864			Censimento 1879		
	Totale	Maschi	Femmine	Totale	Maschi	Femmine	Totale	Maschi	Femm.
Celibi	9 079 784	4 565 470	4 514 314	2 620 519	1 274 599	1 345 920	985 683	552 519	433 164
Coniugati	6 450 812	3 215 557	3 235 255	1 289 847	642 980	646 867	555 462	278 758	276 704
Vedovi	1 103 133	352 876	750 257	278 044	87 961	190 083	112 334	24 694	87 640
Stato civile ignoto	616	428	188	288
TOTALE	16 631 345	8 134 331	8 500 014	4 188 410	2 005 540	2 182 870	1 653 767	855 971	797 508

STATO CIVILE	Finlandia		
	Censimento 1880		
	Totale	Maschi	Femmine
Celibi	1 236 404	624 733	611 671
Coniugati	700 754	349 941	350 813
Vedovi c)	120 482	32 014	88 468
Stato civile ignoto	3 142	1 555	1 587
TOTALE	2 060 782	1 008 243	1 052 539

a) Siccome la popolazione della Spagna dal 1869 al 1877 è rimasta quasi stazionaria, crediamo scostarci poco dal vero prendendo per base dei calcoli il censimento del 1877, quantunque molto remoto dal quinquennio 1865-69.

b) La differenza in confronto alla cifra segnata a pag. xcVIII (1 679 470) si spiega per il non essere compreso nel presente prospetto l'esercito, l'armata e l'equipaggio della marina mercantile. Non sappiamo se le morti avvenute fra essi siano pure escluse.

c) Compresi i divorziati.

Morti per gruppi di età.

Tavola XVI.

GRUPPI DI ETÀ	I T A L I A							FRANCIA	
	Popolazione (Censimento 1871) corretta dal prof. Rameri	Media dei morti nell'ottenno 1872-79	Popolazione (Censimento 1881)	Morti nel 1880	Morti nel 1881	Morti nel 1882	Morti nel 1883	Popolazione (Censimento 1876)	Media dei morti nel quinquennio 1875-79
Da 0 a 1 anno	815 339	217 036	791 699	215 500	207 787	218 244	212 625	787 446	155 547
1 » 5 anni	2 490 045	171 749	2 647 904	179 160	163 974	163 745	167 322	2 811 913	73 302
5 » 10 »	2 741 546	36 989	3 008 870	36 478	35 922	35 450	36 867	3 201 073	21 088
10 » 15 »	2 615 539	16 702	2 709 984	16 314	14 779	14 410	14 110	3 208 033	13 359
15 » 20 »	2 489 720	17 581	2 635 249	18 905	17 120	17 131	16 346	3 166 042	18 938
20 » 25 »	2 321 982	22 851	2 446 531	23 709	21 600	21 501	21 475	3 228 601	26 791
25 » 30 »	2 135 668	21 076	2 127 602	21 345	19 385	18 749	18 122	2 615 851	25 048
30 » 35 »	1 960 273	20 301	2 056 254	20 333	18 594	18 090	18 215	2 608 517	25 619
35 » 40 »	1 778 760	21 264	1 776 496	22 245	19 187	18 352	17 685	2 518 509	25 734
40 » 45 »	1 590 802	21 481	1 795 475	23 028	19 797	19 051	19 350	2 364 467	26 917
45 » 50 »	1 405 864	22 829	1 380 802	24 947	20 692	20 226	18 692	2 226 509	29 124
50 » 55 »	1 226 268	26 333	1 461 432	29 235	24 306	23 377	23 598	2 015 892	34 619
55 » 60 »	1 037 963	28 976	1 070 397	35 856	29 647	28 320	26 086	1 733 476	40 701
60 » 65 »	826 286	34 984	1 089 796	39 942	35 173	34 881	37 608	1 532 773	52 408
65 » 70 »	604 370	38 103	564 779	44 568	36 599	35 307	34 315	1 175 099	59 728
70 » 75 »	391 548	39 568	491 449	47 612	40 470	40 134	43 086	819 278	66 749
75 » 80 »	224 714	29 554	219 906	36 825	30 505	30 773	33 408	517 804	64 403
80 » 85 »	99 619	19 429	122 762	22 097	18 858	19 601	23 226	230 177	44 191
85 » 90 »	33 386	8 140	26 942	8 574	6 914	7 098	8 075	69 005	17 416
90 » 95 »	9 476	2 360	9 059	2 352	2 088	2 148	2 619	14 582	4 456
95 » 100 »	1 780	665	2 180	634	529	558	680	2 613	832
Centenari	115	98	380	66	66	83	103	194	60
Età ignota	91	226	3 680	267	189	97	583	7 934
TOTALE	26 801 154	818 295	28 459 628	869 992	784 181	787 326	794 196	36 905 788	832 030

Segue *Tavola XVI.*

GRUPPI DI ETÀ	Segue FRANCIA				INGHILTERRA E GALLES				
	Popolazione (Censimento 1881)	Morti nel 1880	Morti nel 1881	Morti nel 1882	Popolazione (Censimento 1871)	Media dei morti nel quindicennio 1866-80	Popolazione (Censimento 1881)	Morti nel 1881	Morti nel 1882
Da 0 a 1 anno	689 734	165 709	155 068	154 396	686 890	125 592	753 113	114 976	125 020
1 a 5 anni	2 763 518	84 688	81 190	81 316	2 384 386	80 432	2 767 751	69 206	82 729
5 » 10 »	3 402 210	22 413	23 737	24 366	2 706 526	19 166	3 147 396	18 084	19 540
10 » 15 »	3 142 134	13 253	14 008	14 193	2 424 239	9 766	2 800 331	9 102	9 304
15 » 20 »	3 244 078	19 628	20 047	20 187	2 180 412	12 763	2 547 232	11 806	12 068
20 » 25 »	3 379 784	27 724	27 903	27 601	2 004 760	15 408	2 328 226	14 103	13 985
25 » 30 »	2 550 686	24 989	24 822	25 103	3 340 572	31 849	3 793 461	30 681	31 105
30 » 35 »	2 608 137	25 100	25 650	25 913					
35 » 40 »	2 535 970	26 205	26 001	26 495	2 571 155	33 972	2 940 753	35 222	35 051
40 » 45 »	2 393 511	27 649	27 368	28 590					
45 » 50 »	2 228 194	29 661	29 230	30 115	1 997 730	35 916	2 173 446	37 067	37 488
50 » 55 »	2 044 032	34 892	34 896	35 618					
55 » 60 »	1 807 845	41 224	40 168	40 651	1 340 853	43 338	1 534 086	47 337	47 249
60 » 65 »	1 574 450	52 393	51 040	52 248					
65 » 70 »	1 210 068	61 431	59 552	60 610	765 211	50 417	852 424	53 607	53 117
70 » 75 »	878 305	68 689	65 294	65 961					
75 » 80 »	526 688	61 333	56 555	57 037	271 825	39 382	298 072	40 214	39 607
80 » 85 »	266 972	47 805	43 902	43 954					
85 » 90 »	92 649	18 166	17 468	18 690	36 302	11 389	38 148	10 530	10 391
90 » 95 »	21 188	4 446	4 193	4 579					
95 » 100 »	3 838	781	678	853	1 405				
Centenari	274	58	58	63					
Età ignota	11 025
TOTALE	37 495 290	858 237	828 828	838 539	22 712 266	509 390	25 974 439	491 935	516 654

Segue *Tavola XVI.*

GRUPPI DI ETÀ	S C O Z I A						I R L A N D A					
	Popolazione (Censimento 1871)	Media dei morti nel ottenuto 1871-78	Popolazione (Censimento 1881)	Morti nel 1879	Morti nel 1880	Morti nel 1881	Popolazione (Censimento 1871)	Media dei morti nel decennio 1871-80	Popolazione (Censimento 1881)	Morti nel 1881	Morti nel 1882	Morti nel 1883
Da 0 a 1 anno	455 620	15 260	109 663	13 571	15 523	14 198	133 350	13 562	104 965	11 481	11 603	11 598
1 » 5 »	455 620	12 815	400 928	11 299	13 011	10 382	519 966	10 156	471 018	8 009	8 375	8 523
5 » 10 »	404 784	3 769	450 024	3 191	3 667	3 142	632 178	3 645	621 637	3 072	3 120	3 492
10 » 15 »	372 687	2 057	404 991	1 909	1 930	1 782	629 782	2 312	616 370	2 275	2 070	2 272
15 » 20 »	335 615	2 593	378 270	2 405	2 491	2 433	531 627	3 162	558 956	2 990	3 178	3 267
20 » 25 »	292 421	2 858	343 691	2 662	2 625	2 705	457 744	3 372	4 7 296	3 480	3 553	3 580
25 » 30 »	254 828	2 592	525 717	4 586	4 702	4 862	732 749	5 893	633 782	5 526	5 526	5 828
30 » 35 »	220 267	2 392		4 712	4 711	4 835	544 015	5 682	558 776	5 770	5 692	5 796
35 » 40 »	189 283	2 423	408 186	4 712	4 711	4 835	544 015	5 682	558 776	5 770	5 692	5 796
40 » 45 »	175 664	2 422	309 580	5 251	5 156	5 412	476 797	6 557	443 055	6 669	6 494	7 106
45 » 50 »	147 366	2 475		5 251	5 156	5 412	476 797	6 557	443 055	6 669	6 494	7 106
50 » 55 »	134 696	2 777	218 556	6 723	6 280	6 706	424 886	10 999	364 120	10 836	10 121	11 344
55 » 60 »	104 999	2 878		6 723	6 280	6 706	424 886	10 999	364 120	10 836	10 121	11 344
60 » 65 »	98 385	3 496	128 114	7 875	7 467	7 581	224 791	14 065	213 571	13 539	12 794	14 660
65 » 70 »	67 536	3 514		7 875	7 467	7 581	224 791	14 065	213 571	13 539	12 794	14 660
70 » 75 »	54 443	4 047	50 666	6 981	6 259	6 341	83 456	12 580	93 675	12 324	11 944	13 930
75 » 80 »	28 832	3 583	6 823	1 998	1 808	1 792	14 859	3 826	12 508	3 408	3 370	4 101
80 » 85 »	15 868	2 694		1 998	1 808	1 792	14 859	3 826	12 508	3 408	3 370	4 101
85 » 90 »	5 434	1 465	364	170	160	139	2 408	808	2 111	656	660	731
90 » 95 »	1 471	514		170	160	139	2 408	808	2 111	656	660	731
95 » 100 »	340	155	14	13	15	3 769	57	2 996	
Centenari . . .	79	26	14	13	15	3 769	57	2 996	
Età ignota	45	14	13	15	3 769	57	2 996
TOTALE . . .	3 360 018	76 850	5 735 573	73 347	75 803	72 325	5 412 377	196 676	5 174 836	90 035	88 500	96 228

Segue Tavola XVI.

GRUPPI DI ETA'	P R U S S I A a)						B A V I E R A a)					
	Popolazione (Censimento 1875)	Media dei morti nel quinquennio 1876-80	Popolazione (Censimento 1880)	Morti nel 1881	Morti nel 1882	Morti nel 1883	Popolazione (Censimento 1875)	Media dei morti nel decennio 1871-80	Popolazione (Censimento 1880)	Morti nel 1881	Morti nel 1882	Morti nel 1883
Da 0 a 1 anno	852 698	213 160	851 311	201 793	215 212	217 231	632 142	62 838	152 343	57 983	57 966	57 681
1 » 5 anni	2 667 429	110 452	3 021 744	107 371	117 312	110 567	15 508	544 055	17 390	17 974	17 936	
5 » 10 »	2 940 004	27 339	3 143 514	30 545	33 185	31 423	538 230	3 732	587 463	4 692	4 772	4 514
10 » 15 »	2 715 954	11 233	2 847 101	11 869	12 130	12 070	465 606	1 532	529 718	1 616	1 626	1 669
15 » 20 »	2 508 243	12 389	2 610 632	12 649	12 977	13 139	434 603	1 888	451 890	1 902	1 903	2 005
20 » 25 »	4 135 438	32 215	2 372 492	33 067	32 756	16 787	333 431	6 224	421 386	5 461	5 588	5 324
25 » 30 »			2 035 004			16 829			375 589			
30 » 35 »	3 394 868	36 184	1 846 312	37 128	37 853	19 234	688 614	7 171	357 764	6 654	6 749	6 810
35 » 40 »			1 649 561			19 173			338 554			
40 » 45 »	2 601 472	38 548	1 512 313	40 789	40 213	21 010	559 797	7 893	310 782	7 598	7 755	7 979
45 » 50 »			1 257 489			21 604			271 622			
50 » 55 »	2 115 324	51 141	1 121 249	52 692	49 798	23 198	473 104	11 288	246 067	10 697	10 361	10 605
55 » 60 »			997 312			28 656			221 871			
60 » 65 »	1 223 858	62 819	833 100	69 177	67 063	36 018	321 790	16 591	189 394	16 174	16 115	16 688
65 » 70 »			553 939			35 750			141 267			
70 » 75 »	510 392	55 463	340 454	59 314	56 708	34 958	129 693	15 367	91 997	16 254	16 414	17 326
75 » 80 »			192 445			25 921			49 062			
80 » 85 »			78 634			17 807		5 073	15 372	5 407	5 561	6 011
85 » 90 »			21 814			6 758			4 006			
90 » 95 »	94 564	22 047	4 508	24 989	24 123	1 756	10 154		591	559	340	351
95 » 100 »			847			369			69			
Centenari. . . .			359			109			7
Età ignota . . .	43 203	2 242	60 600	756	751	802	599	75	13	28	9
TOTALE. . .	25 742 404	675 262	27 279 111	682 139	700 081	711 169	5 022 390	155 531	5 284 778	152 200	153 152	154 908

a) Siccome le cifre della popolazione degli stati dell'Impero Germanico e della Svizzera sono ricavate dai censimenti eseguiti al 1° dicembre nei quali non si constatava l'età, ma l'anno di nascita degli abitanti, esse non rappresentano esattamente i gruppi di età qui segnati, ma quelli trovatisi entro limiti di età inferiori di un mese a quelli indicati; per esempio, nella rubrica da 1 a 5 anni è compresa la popolazione da 11 mesi a 4 anni e 11 mesi, ecc. Per completare poi le cifre del 1° anno di vita, mancanti dei dati di 1 mese, si sono aggiunte le cifre complementari calcolate dai rispettivi uffici di statistica, e precisamente:

	1875	1880		1875	1880
Prussia	61 043	73 623	Württemberg	4 427	4 338
Baviera	10 962	10 857	Baden	...	3 815
Sassonia	6 492	7 147	Alsazia	3 221	3 532
Turingia	1 620	2 080	Svizzera	5 483	6 054
				(1870)	

Nei totali della popolazione però non sono compresi questi complementi. Riguardo alla Prussia si veggia anche la nota a) a pag. CXXXVIII.

Segue *Tavola XVI.*

GRUPPI DI ETÀ	S A S S O N I A a)						T U R I N G I A a)					
	Popolazione (Censimento 1875)	Media dei morti nel quinquen. 1876-80	Popolazione (Censimento 1880)	Morti nel 1881	Morti nel 1882	Morti nel 1883	Popolazione (Censim. 1875) c)	Media dei morti nel triennio 1874-76 c)	Popolazione (Censimento 1880)	Media dei morti nel biennio 1879-80	Morti nel 1881	Morti nel 1882
Da 0 a 1 anno	374 381	27 106	95 556	34 883	35 213	35 912	133 924	9 280	28 735	7 343	7 331	7 642
1 » 5 »	374 381	b) 18 524	326 999	b) 11 174	12 733	13 566	133 924	9 280	103 576	3 169	2 868	2 918
5 » 10 »			339 761				77 372	575	110 798	735	677	803
10 » 15 »	867 014	b) 4 575	306 090	b) 3 626	5 463	5 688	71 692	226	103 614	290	266	265
15 » 20 »			284 340				61 193	252	100 056	365	352	365
20 » 25 »	474 061	3 550	268 446	3 705	3 644	3 819	49 087	341	77 691	475	516	456
25 » 30 »			236 398				48 866	323	69 187	495	494	518
30 » 35 »	365 438	3 839	212 828	4 204	4 129	4 225	45 536	368	66 386	520	541	695
35 » 40 »			182 067				42 153	375	59 937	561	579	642
40 » 45 »	280 032	4 064	160 614	4 373	4 218	4 361	38 672	390	55 356	587	595	567
45 » 50 »			136 072				35 569	469	48 517	668	695	658
50 » 55 »	220 430	5 384	121 222	5 680	5 386	5 789	33 263	615	43 865	846	819	819
55 » 60 »			106 503				28 773	728	38 580	1 094	1 091	1 074
60 » 65 »	123 518	6 582	84 745	7 210	7 076	7 433	21 953	865	32 513	1 262	1 352	1 313
65 » 70 »			56 205				16 208	975	22 169	1 379	1 411	1 261
70 » 75 »	50 572	6 146	34 754	6 363	6 137	6 603	11 058	1 017	14 527	1 311	1 462	1 331
75 » 80 »			19 024				5 703	757	7 910	1 146	1 101	1 075
80 » 85 »			6 551				2 140	430	3 009	615	629	694
85 » 90 »			1 522						745	226	234	221
90 » 95 »	7 569	2 082	228	2 145	2 140	2 326			103	40	42	50
95 » 100 »			21				624	189	9	6	6	1
Centenari			6							1	1	
Età ignota	4 063	220		128	95	93	127	124		170	11	5
TOTALE	2 760 586	82 072	2 972 805	83 491	86 234	89 815	722 293	18 299	975 203	23 304	23 073	23 373

a) Vedi nota a) alla pag. precedente.

b) Per gli anni 1880 e 1881 la cifra dei morti nel *sesto* anno di vita è compresa nella rubrica da 1 a 5 anni, e manca nella seguente (da 5 a 20).

c) Non compreso il Ducato di Sassonia-Meiningen. Vedi anche la nota a) alla pag. precedente.

Segue Tavola XVI.

GRUPPI DI ETÀ	W Ü R T T E M B E R G a)							B A D E N a)				
	Popolazione (Censimento 1875)	Media dei morti nel triennio 1874-76	Media dei morti nel biennio 1877-78	Popolazione (Censimento 1880)	Media dei morti nel biennio 1879-80	Morti nel 1881	Morti nel 1882	Popolazione (Censimento 1880)	Media dei morti nel triennio 1878-80	Morti nel 1881	Morti nel 1882	Morti nel 1883
Da 0 a 1 anno	60 278	27 446	24 316	58 522	24 035	21 826	20 654	44 632	13 866	13 371	12 363	11 839
1 » 5 »	195 035	5 222	6 362	213 483	6 427	6 369	6 026	163 608	4 816	4 792	4 534	3 120
5 » 10 »	215 345	1 589	1 636	233 747	1 529	1 659	1 577	180 945	1 337	1 310	1 314	805
10 » 15 »	184 860	643	613	210 344	584	657	586	165 258	543	538	501	480
15 » 20 »	160 950	675	692	168 887	652	694	724	145 851	691	886	727	686
20 » 25 »	135 715	893	896	146 050	863	815	837	128 187	913	1 642	1 854	1 708
25 » 30 »	141 463	1 074	1 100	125 650	978	935	944	105 092	938			
30 » 35 »	141 643	1 235	1 226	134 583	1 146	1 084	1 140	107 741	2 132	2 185	2 146	2 053
35 » 40 »	126 572	1 283	1 323	134 006	1 301	1 249	1 339	104 304				
40 » 45 »	101 883	1 209	1 243	119 394	1 335	1 362	1 358	95 050	2 135	2 236	2 258	2 264
45 » 50 »	92 109	1 312	1 359	95 506	1 348	1 349	1 419	75 826				
50 » 55 »	87 186	1 706	1 621	84 876	1 553	1 582	1 522	68 778	3 034	2 839	2 841	2 869
55 » 60 »	75 429	2 064	2 200	77 865	2 219	1 969	2 106	59 800				
60 » 65 »	62 573	2 645	2 433	64 491	2 526	2 485	2 646	50 343	4 372	4 244	4 352	4 339
65 » 70 »	50 356	3 386	3 228	48 336	3 012	2 900	2 878	35 902				
70 » 75 »	32 408	3 251	5 544	34 098	3 204	5 640	5 931	24 249	4 302	4 293	4 456	4 395
75 » 80 »	14 938	2 286		17 976	2 547							
80 » 85 »	5 288	1 273	1 610	5 950	1 239	1 716	1 929	4 134	1 317	1 382	1 460	1 542
85 » 90 »	1 438	456		1 461	442							
90 » 95 »	231	99	97	220	85	93	106	156	77	81	87	82
95 » 100 »		10		11	10							
Centenari. . . .							2	5				
Età ignota . . .	212	15	5	2	16	33	44	39
TOTALE . . .	1 881 505	59 757	57 514	1 971 118	57 040	54 387	53 724	1 570 254	40 489	39 832	38 937	36 221

a) Vedi la nota a) a pag. CCLXVII.

Segue Tavola XVI.

GRUPPI DI ETÀ	ALSAZIA - LORENA a)					AUSTRIA CISLEITANA		
	Popolazione (Censimento 1875)	Media dei morti nel novennio 1872-80	Popolazione (Censimento 1880)	Morti nel 1880	Morti nel 1881	Media della popolazione calcolata nel decennio 1866-75 b)	Media dei morti nel decennio 1866-75 b)	Media dei morti nel quadriennio 1876-79
Da 0 a 1 anno	41 195	11 283	41 177	11 421	11 020	807 502	206 104	210 056
1 » 5 anni	144 553	4 914	152 210	4 754	5 761	2 153 729	104 447	116 784
5 » 10 »	156 475	1 183	167 862	1 206	1 490	2 282 518	28 210	33 628
10 » 15 »	154 164	630	148 660	553	581	2 062 077	12 790	12 852
15 » 20 »	137 381	808	143 945	802	823	1 898 773	14 136	13 629
20 » 25 »	118 289	1 007	146 215	1 007	1 040	1 716 786	17 644	15 481
25 » 30 »	110 359	1 003	94 862	817	825	1 608 479	18 418	16 223
30 » 35 »	108 545	1 016	103 739	947	954	1 519 766	18 278	16 052
35 » 40 »	97 631	1 087	101 145	991	1 042	1 362 073	19 883	17 971
40 » 45 »	85 039	1 077	91 942	1 097	1 053	1 222 263	20 343	18 233
45 » 50 »	78 912	1 109	78 124	1 043	1 111	1 130 087	22 636	19 439
50 » 55 »	72 843	1 357	72 639	1 295	1 258	990 569	24 962	22 594
55 » 60 »	67 384	1 679	63 796	1 640	1 609	804 268	26 910	26 936
60 » 65 »	59 085	2 193	58 215	2 179	2 047	603 925	29 098	28 584
65 » 70 »	45 715	2 596	46 179	2 521	2 497	430 677	28 676	29 199
70 » 75 »	31 648	2 760	31 474	2 852	2 747	264 423	25 877	25 691
75 » 80 »	17 068	2 235	18 349	2 393	2 254	132 258	18 153	21 118
80 » 85 »	6 485	1 245	7 614	1 425	1 441	53 593	10 650	10 802
85 » 90 »	1 581	483	1 716	508	520	16 080	4 696	4 979
90 » 95 »	309	146	306	106	122	4 137	1 335	1 175
95 » 100 »	43	24	24	21	21	1 160	410	350
Centenari.	5	6	9	7	3	203	72	65
Età ignota	316	376	157	91	225
TOTALE	1 531 804	40 223	1 566 670	39 742	40 289	e) 21 065 146	653 728	662 066

a) Vedi nota a) pag. CCLXVII.

b) Abbiamo desunto queste cifre da uno studio del signor V. Kitz, pubblicato nella *Zeitschrift des k. preuss. statist. Bureau*, anno 1881.

c) Il complesso per la media della popolazione calcolata nel decennio 1866-75 viene indicato nello studio di V. Kitz « Mortalitätstabelle Oesterreichs » con 21 065 046, mentrèché il complesso risultante dall'addizione dei vari gruppi di età è di 21 065 146. Non avendo il mezzo di eliminare questa differenza, che proviene evidentemente da un errore di stampa, abbiamo conservate intatte le cifre, come trovansi nello studio predetto.

Segue Tavola XVI.

GRUPPI DI ETA'	Segue AUSTRIA CISLEITANA a)					CROAZIA E SLAVONIA b)			
	Popolazione (Censimento 1880)	Morti nel 1880	Morti nel 1881	Morti nel 1882	Morti nel 1883	Popolazione (Censimento 1880)	Media dei morti nel triennio 1878-80	Morti nel 1881	Morti nel 1882
Da 0 a 1 anno	679 458	207 057	208 522	223 692	217 157	67 086	18 373	17 707	17 818
1 » 5 anni	2 235 372	108 084	113 093	119 678	103 265	211 450	12 518	11 131	12 779
5 » 10 »	2 421 696	29 340	30 684	33 259	28 515	203 379	3 384	2 962	3 579
10 » 15 »	2 191 681	11 892	12 391	12 983	12 157	192 850	1 565	1 313	1 301
15 » 20 »	2 086 186	13 290	13 584	13 987	13 783	194 027	1 630	1 611	1 586
20 » 25 »	1 945 296	32 538	33 914	33 451	33 165	161 384	2 054	1 800	1 793
25 » 30 »	1 643 520					135 058	2 056	1 620	1 687
30 » 35 »	1 533 214	33 405	34 892	33 856	34 587	133 312	2 013	1 645	1 581
35 » 40 »	1 436 093					132 196	2 552	2 184	2 028
40 » 45 »	1 335 046	39 169	41 422	39 059	40 803	131 409	2 382	2 271	2 055
45 » 50 »	1 115 358					92 853	2 394	2 368	2 168
50 » 55 »	998 166	50 723	52 485	48 611	51 185	80 445	2 426	2 231	2 113
55 » 60 »	840 320					57 260	2 816	2 826	2 512
60 » 65 »	712 711	62 071	65 282	61 351	66 218	48 750	2 249	2 466	2 440
65 » 70 »	465 144					22 562	2 072	1 909	1 775
70 » 75 »	284 885	49 178	51 608	49 108	54 102	16 072	1 512	1 528	1 476
75 » 80 »	143 677					6 626	977	1 000	965
80 » 85 »	56 557	17 541	18 655	18 021	20 322	3 251	439	459	448
85 » 90 »	15 405					821	155	155	109
90 » 95 »	3 518	1 725	1 781	1 612	1 866	276	43	50	32
95 » 100 »	713					82	16	13	15
Centenari.	228	68	71	57	68	62	4	7	5
Età ignota	216	220	165	144	1 288	26	20	21
TOTALE	22 144 244	656 297	678 604	688 890	677 337	1 892 499	63 656	59 276	60 286

a) Le cifre della popolazione e quelle dei morti negli anni 1880, 1881 e 1882 comprendono anche la popolazione militare.

b) Nelle cifre della popolazione, come pure in quelle dei morti, mancano i dati della città e del territorio di Fiume.

Segue *Tavola XVI.*

GRUPPI DI ETA'	S V I Z Z E R A a)						B E L G I O						
	Popolazione (Censimento 1870)	Media dei morti nel settennio 1874-80	Popolazione (Censimento 1880)	Morti nel 1881	Morti nel 1882	Morti nel 1885	Popolazione (Censimento 1866)	Media dei morti nel sesennio 1865-70	Media dei morti nel decennio 1871-80	Popolazione (Censimento 1880)	Morti nel 1881	Morti nel 1882	Morti nel 1883
Da 0 a 1 anno	66 712	16 496	71 798	15 914	14 224	13 437	134 001	23 722	25 503	147 917	27 139	26 681	26 956
1 » 5 »	234 997	5 498	268 811	6 294	5 692	4 438	549 077	19 464	18 963	534 694	14 167	13 920	14 327
5 » 10 »	281 957	1 781	299 225	2 013	1 931	1 622	494 332	5 890	4 305	613 244	3 651	3 387	3 375
10 » 15 »	257 300	1 019	274 488	971	984	909	439 533	2 470	2 162	552 909	1 882	1 792	1 880
15 » 20 »	222 545	1 393	269 752	1 369	1 358	1 343	411 722	2 869	2 764	507 905	2 859	2 547	2 802
20 » 25 »	214 297	1 670	236 300	1 668	1 755	1 666	410 507	3 839		452 974		6 290	6 609
25 » 30 »	213 725	1 823	199 082	1 690	1 644	1 520	371 457	3 800		389 975		6 823	
30 » 35 »	197 651	2 012	193 945	1 786	1 866	1 701	323 095	3 649		351 729		6 679	6 803
35 » 40 »	177 085	2 153	192 238	2 159	2 135	1 932	304 715	3 640		347 960		6 417	
40 » 45 »	167 781	2 189	176 795	2 260	2 341	2 173	279 766	3 894		317 944		7 329	7 652
45 » 50 »	149 649	2 374	154 336	2 325	2 353	2 274	249 726	3 911		274 719		7 231	
50 » 55 »	126 985	2 900	142 178	2 822	2 786	2 686	222 570	4 150		253 069		9 168	9 610
55 » 60 »	109 666	3 263	121 692	3 402	3 554	3 302	197 212	4 828	8 973	225 321	9 275	9 168	
60 » 65 »	92 440	3 899	94 110	3 760	4 087	4 182	169 263	6 000		183 740		13 023	13 541
65 » 70 »	70 876	4 532	70 834	4 331	4 494	4 175	130 448	7 186		144 476		13 023	
70 » 75 »	43 030	4 680	47 395	4 604	4 688	4 543	72 448	6 984		105 335		15 392	16 240
75 » 80 »	20 634	3 492	26 472	3 691	3 807	3 712	42 770	5 861	15 653	65 252	15 709	15 392	
80 » 85 »	9 488	1 925	9 832	2 008	2 263	2 172	17 772	4 209		30 435	7 726	7 776	8 606
85 » 90 »	2 472	757	2 435	677	711	741	6 116	2 026	7 069	8 374	7 726	7 776	
90 » 95 »	544	155	392	162	163	191	1 132	577		1 783	718	672	792
95 » 100 »	80	22	44	19	10	12	159	110	772	232	718	672	
Centenari . . .	13	1	2	2	3	2	12	13	13	22	5	2	3
Età ignota . . .	14 753	297	52
TOTALE . . .	2 669 147	64 331	2 846 102	63 979	62 849	58 733	4 827 833	119 092	120 598	5 520 009	117 007	114 298	119 196

a) Vedi nota a pag. CCLXVII.

Segue *Tavola XVI.*

GRUPPI DI ETÀ	O L A N D A					S V E Z I A			
	Popolazione (Censimento 1879)	Media dei morti nell' ottennio 1871-78	Media dei morti nel biennio 1879-80	Morti nel 1881	Morti nel 1882	Popolazione (Censimento 1880)	Media dei morti nel triennio 1878-80	Morti nel 1881	Morti nel 1882
Da 0 a 1 anno	129 195	27 999	28 996	25 999	25 579	121 294	16 568	14 973	16 733
1 » 5 »	420 038	12 931	12 695	11 476	11 316	441 175	11 687	10 904	11 086
5 » 10 »	450 459	3 448	2 952	2 752	2 675	488 601	4 617	4 273	4 429
10 » 15 »	409 377	1 733	1 549	1 459	1 434	434 407	2 100	1 906	1 945
15 » 20 »	367 215	2 063	1 956	1 941	1 886	450 994	2 061	2 039	1 979
20 » 25 »	606 111	5 078	4 622	4 344	4 238	399 441	2 268	4 446	4 435
25 » 30 »						329 166	2 081		
30 » 35 »	505 587	5 387	4 685	4 696	4 565	255 569	1 986	4 242	3 975
35 » 40 »						269 535	2 000		
40 » 45 »	432 381	5 327	5 070	5 100	5 117	244 996	2 224	5 050	4 575
45 » 50 »						241 111	2 490		
50 » 55 »	345 419	6 514	6 602	6 701	6 336	219 774	3 002	6 983	6 457
55 » 60 »						210 381	3 602		
60 » 65 »	223 329	8 351	8 955	8 700	8 691	158 735	4 034	9 449	8 727
65 » 70 »						116 495	4 412		
70 » 75 »	99 624	9 326	9 563	9 479	9 074	73 520	4 642	10 053	9 225
75 » 80 »						47 647	4 640		
80 » 85 »	22 593	3 968	4 562	4 585	4 563	21 739	3 588	5 850	5 208
85 » 90 »						7 505	1 796		
90 » 95 »	1 017	338	403	393	442	966	488	572	570
95 » 100 »									
Centenari	12	3	1	2	3				
Età ignota	336	31	42	39	31	2 617	65	60	62
TOTALE	4 012 693	92 497	92 633	87 726	85 950	4 565 668	80 441	80 800	79 406

Segue *Tavola XVI.*

GRUPPI DI ETÀ	N O R V E G I A					D A N I M A R C A					
	Popolazione (Censimento 1875)	Media dei morti nel sessennio 1873-78	Media dei morti nel biennio 1879-80	Morti nel 1881	Morti nel 1882	Popolazione (Censimento 1870)	Media dei morti nel quinquennio 1870-74	Popolazione (Censimento 1880)	Media dei morti nel sessennio 1875-80	Morti nel 1881	Morti nel 1882
Da 0 a 1 anno	52 707	6 160	5 626	5 582	6 522	45 0 3	7 362	52 890	8 697	7 751	9 815
1 » 5 »	173 469	3 988	3 251	4 304	5 705	176 977	3 573	200 048	4 226	3 830	4 614
5 » 10 »	201 757	1 443	1 075	1 396	2 111	190 645	1 504	214 414	1 843	1 755	1 764
10 » 15 »	197 201	857	704	744	1 016	182 883	957	197 697	1 054	1 027	973
15 » 20 »	179 845	1 022	974	997	1 102	165 408	949	176 620	993	890	937
20 » 25 »	155 316	1 222	1 163	1 194	1 129	277 701	2 031	315 825	2 153	1 186	1 067
25 » 30 »	127 994	1 062	1 061	1 097	1 079					1 023	1 028
30 » 35 »	110 025	927	905	930	968	232 685	2 109	245 108	2 031	959	963
35 » 40 »	96 484	891	866	912	930					947	993
40 » 45 »	95 180	946	838	873	811	203 069	2 405	204 064	2 255	1 060	1 025
45 » 50 »	94 199	1 033	959	956	922					1 173	1 146
50 » 55 »	86 556	1 186	1 142	1 193	1 169	152 261	3 121	172 727	3 191	1 339	1 268
55 » 60 »	70 611	1 233	1 282	1 406	1 341					1 771	1 573
60 » 65 »	51 691	1 318	1 430	1 589	1 628	99 587	4 040	118 433	4 094	2 028	1 953
65 » 70 »	38 184	1 479	1 503	1 701	1 737					2 230	2 303
70 » 75 »	31 320	1 863	1 586	1 800	1 695	46 705	4 328	56 143	4 694	2 359	2 321
75 » 80 »	22 363	1 953	1 905	2 024	1 900					2 293	2 211
80 » 85 »	12 647	1 766	1 643	1 906	1 783	10 741	2 113	13 161	2 349	1 692	1 655
85 » 90 »	4 822	1 008	1 115	1 219	1 137					846	841
90 » 95 »	1 177	360	368	427	483	721	269	802	279	272	252
95 » 100 »	379	118	113	105	108					39	32
Centenari.	77	12	12	16	7					1	4
Età ignota.	2 896	76	62	56	42	295	1 107
TOTALE	1 806 900	31 923	29 583	32 427	35 325	1 784 741	34 761	1 969 039	37 859	36 471	38 738

Segue Tavola XVI.

GRUPPI DI ETA'	S P A G N A		P O R T O G A L L O		G R E C I A				R O M A N I A		
	Media della popolazione calcolata nel decennio 1861-70	Media dei morti calcolata nel decennio 1861-70	Popolazione (Censimento 1864)	Morti nel 1862	Popolazione (Censimento 1879)	Media dei morti nel triennio 1878-80	Morti nel 1881	Morti nel 1882	Media dei morti nel sessennio 1875-80	Morti nel 1881	Morti nel 1882
Da 0 a 1 anno	425 458	115 860	134 482	19 073	61 769	5 947	5 586	5 804	32 894	34 014	37 736
1 » 5 »	1 896 030	126 601	440 013	21 347	187 962	5 111	5 880	5 758	28 621	23 319	28 396
5 » 10 »	1 784 377	18 871	435 329		212 578	1 959	2 196	2 207	11 451	9 501	9 127
10 » 15 »	1 623 346	9 538	408 574	1 438	186 526	1 052	1 088	1 148	8 409	6 558	6 998
15 » 20 »	1 528 895	11 304	364 408	1 712	163 024	977	1 143	1 018		7 702	8 093
20 » 25 »	1 344 703	13 790	343 240	2 259	122 527	1 024	1 264	1 047	9 205	7 913	7 719
25 » 30 »	1 449 896	12 871	359 523	2 089	141 955	1 038	1 261	1 142			
30 » 35 »	2 454 888	28 075	244 103	4 652	109 675	1 016	1 116	1 073	9 683	8 427	8 409
35 » 40 »			348 151		124 193	1 076	1 163	1 208			
40 » 45 »	1 740 628	31 728	219 374	5 420	88 298	1 095	1 246	1 274	10 291	8 022	8 559
45 » 50 »			263 045		77 308	1 109	1 232	1 185			
50 » 55 »	1 172 532	33 779	132 621	6 015	41 415	1 051	1 181	1 113	9 885	8 412	8 716
55 » 60 »			191 592		49 608	1 220	1 266	1 326			
60 » 65 »	685 882	42 307	103 300	9 338	28 102	1 319	1 333	1 392	9 315	5 727	5 405
65 » 70 »			99 924		28 679	1 381	1 389	1 385			
70 » 75 »	202 966	32 557	40 433	8 699	12 630	1 270	1 241	1 331	6 253	2 251	2 218
75 » 80 »			35 532		10 450	1 063	989	1 075			
80 » 85 »	28 505	8 805	10 270	3 809	3 115	829	785	848	2 470	760	
85 » 90 »	11 967	3 917	6 301		2 143	462	413	420			
90 » 95 »	2 355	1 223	1 268	715	596	261	245	252	823	178	
95 » 100 »	1 559	407	1 080		505	115	103	126			
Centenari. . . .					226	114	252	83	75	62	193
Età ignota	16	5 671	198	457	4	97
TOTALE. . . .	16 303 987	491 049	4 188 410	86 878	a) 1 653 767	30 458	32 195	32 194	139 527	123 390	132 411

a) Vedi la nota b) a pag. CCLXIII.

Segue *Tavola XVI.*

GRUPPI DI ETÀ'	RUSSIA EUROPEA			FINLANDIA			
	Media dei morti nel sessennio 1870-75	Media dei morti nel biennio 1876-77	Morti nel 1878	Popolazione (Censimento 1880)	Media dei morti nel sessennio 1875-80	Morti nel 1881	Morti nel 1882
Da 0 a 1 anno	901 5 9	964 705	1 024 731	66 217	11 956	13 494	12 457
1 » 5 anni	518 528	501 616	662 700	222 355	8 637	10 547	9 655
5 » 10 »	120 608	103 489	141 510	239 511	2 209	3 219	2 937
10 » 15 »	49 972	41 849	49 966	183 947	929	1 311	1 063
15 » 20 »	49 896	44 447	48 669	192 244	1 001	1 288	1 082
20 » 25 »	115 130	49 263	53 414	174 173	1 205	1 409	1 173
25 » 30 »		52 758	58 366	164 413	1 229	1 335	1 167
30 » 35 »	120 211	48 671	51 752	147 133	1 228	1 281	1 235
35 » 40 »		56 222	59 961	138 120	1 270	1 341	1 269
40 » 45 »	137 089	56 992	60 560	115 314	1 204	1 356	1 220
45 » 50 »		68 494	70 818	96 491	1 253	1 331	1 123
50 » 55 »	153 022	69 703	73 645	92 706	1 575	1 579	1 432
55 » 60 »		84 486	88 970	79 041	1 814	1 886	1 758
60 » 65 »	157 045	82 230	85 484	61 214	2 081	2 239	2 051
65 » 70 »		75 984	78 564	40 631	1 975	2 382	2 140
70 » 75 »	102 697	63 628	64 943	22 393	2 027	2 016	1 834
75 » 80 »		46 525	48 487	13 346	1 787	1 942	1 666
80 » 85 »	26 385	22 239	21 146	3 593	1 039	1 175	1 028
85 » 90 »		8 156	8 907	1 675	347	471	424
90 » 95 »	4 190	2 936	3 055	278	72	97	88
95 » 100 »		1 505	1 585	55	11	14	12
Centenari.	492	465	460	10		1	2
Età ignota	4 150	665	2 257	5 422
TOTALE. . .	a) 2 460 984	2 447 028	2 759 950	2 060 782	44 852	51 744	46 821

a) Non abbiamo potuto trovare la spiegazione della differenza che si trova fra il totale dei morti annualmente dal 1870-75 e la media risultante dalle cifre della tavola XII.

Segue *Tavola XVI.*

GRUPPI DI ETA'	MASSACHUSETTS						VERMONT	
	Popolazione (Censimento 1875)	Media dei morti nell' undicennio 1870-80	Popolazione (Censimento 1880)	Morti nel 1881	Morti nel 1882	Morti nel 1883	Popolazione (Censimento 1870)	Media dei morti nel quadrennio 1873-76
Da 0 a 1 anno	63 454	6 907	37 787	7 389	7 4 5	7 515	7 209	891
1 » 5 anni	145 255	4 558	141 720	4 581	4 038	4 836	30 154	541
5 » 10 »	159 0 8	1 369	171 595	1 500	1 289	1 429	34 437	207
10 » 15 »	150 650	650	161 425	748	705	683	34 946	127
15 » 20 »	168 204	1 166	167 595	1 217	1 250	1 2 0	33 724	203
20 » 25 »	164 601	1 649	184 162	1 911	1 994	1 943	29 436	249
25 » 30 »	152 319	1 495	159 539	1 737	1 744	1 847	24 925	201
30 » 35 »	118 777	1 268	137 198	1 497	1 515	1 542	21 839	155
35 » 40 »	118 426	1 274	127 215	1 403	1 550	1 461	20 057	157
40 » 45 »	89 782	1 088	110 051	1 282	1 392	1 391	17 607	135
45 » 50 »	84 158	1 092	93 464	1 341	1 369	1 383	16 185	147
50 » 55 »	61 030	1 080	82 548	1 302	1 301	1 480	14 826	157
55 » 60 »	54 286	1 096	59 505	1 346	1 392	1 426	11 636	188
60 » 65 »	39 514	1 224	53 731	1 476	1 576	1 764	11 147	224
65 » 70 »	30 661	1 355	37 888	1 672	1 738	1 748	8 502	284
70 » 75 »	20 501	1 407	27 664	1 776	1 851	1 830	6 713	334
75 » 80 »	12 295	1 328	16 673	1 626	1 721	1 806	3 874	358
80 » 85 »	5 632	1 037	9 195	1 372	1 470	1 425	2 992	432
85 » 90 »	2 346	610	3 180	749	829	773		
90 » 95 »	561	231	919	290	277	267	322	93
95 » 100 »	150	78	231	77	107	90		
Centenari . . .							7	
Età ignota . . .	10 302	219	166	232	369	13	41
TOTALE . . .	1 651 912	32 181	1 783 085	36 458	36 785	37 748	330 551	5 124

Segue *Tavola XVI.*

GRUPPI DI ETÀ	CONNECTICUT				RHODE ISLAND				
	Popolazione (Censimento 1880)	Media dei morti nel biennio 1879-80	Morti nel 1881	Morti nel 1882	Popolazione (Censimento 1880)	Media dei morti nel biennio 1879-80	Morti nel 1881	Morti nel 1882	Morti nel 1883
Da 0 a 1 anno	12 879	1 645	1 834	1 882	6 132	810	928	1 000	958
1 » 5 anni	49 992	1 034	1 040	1 097	22 453	776	716	550	504
5 » 10 »	62 526	379	425	540	27 485	290	229	156	180
10 » 15 »	59 462	532	579	642	26 118	94	104	101	97
15 » 20 »	58 890				25 783	128	159	200	192
20 » 25 »	61 209	819	1 033	1 091	28 432	400	476	540	546
25 » 30 »	50 979				24 709				
30 » 35 »	44 592	695	848	832	21 296	349	395	471	445
35 » 40 »	42 635				19 651				
40 » 45 »	37 427	677	751	879	16 667	303	361	385	403
45 » 50 »	33 008				14 169				
50 » 55 »	29 353	764	851	876	12 523	319	403	373	479
55 » 60 »	22 278				8 976				
60 » 65 »	19 977	914	1 029	1 082	8 104	424	433	429	490
65 » 70 »	14 277				5 580				
70 » 75 »	10 826	1 085	1 130	1 157	4 023	427	418	497	559
75 » 80 »	6 735				2 363				
80 » 85 »	3 717	693	741	817	1 347	260	309	286	343
85 » 90 »	1 459				495				
90 » 95 »	382	148	164	267	157	53	63	54	60
95 » 100 »	88				48				
Centenari	9	11	11	15	8				
Età ignota	190	76	99	17	22	32	2
TOTALE	622 700	9 586	10 512	11 276	276 531	4 650	5 016	5 074	5 282

Proporzione dei morti per gruppi di età su 100 viventi fra gli stessi limiti di età accresciuti della metà dei morti. a)

Tavola XVI bis.

GRUPPI DI ETÀ'	I T A L I A				F R A N C I A				I N G H I L T E R R A E G A L L E S			
	Media 1872-79	1880	1881	1882	1883	Media 1873-79	1880	1881	1882	Media 1866-80	1881	1882
Da 0 a 1 anno	23.49	23.96	23.20	24.23	23.68	17.98	21.45	20.21	20.13	16.75	14.18	15.33
1 » 5 »	6.66	6.54	6.01	6.00	6.13	2.75	3.02	2.89	2.80	3.26	2.47	2.94
5 » 10 »	1.34	1.32	1.19	1.17	1.22	0.66	0.66	0.70	0.71	0.69	0.57	0.62
10 » 15 »	0.64	0.62	0.54	0.53	0.52	0.42	0.42	0.44	0.45	0.40	0.32	0.33
15 » 20 »	0.70	0.76	0.64	0.65	0.62	0.60	0.60	0.62	0.62	0.58	0.46	0.47
20 » 25 »	0.98	1.02	0.88	0.87	0.87	0.83	0.82	0.82	0.81	0.77	0.60	0.60
25 » 30 »	0.98	0.99	0.91	0.88	0.85	0.95	0.97	0.97	0.98	0.95	0.81	0.82
30 » 35 »	1.03	1.03	0.90	0.88	0.88	0.98	0.96	0.98	0.99			
35 » 40 »	1.19	1.24	1.07	1.03	0.99	1.02	1.03	1.02	1.04	1.31	1.19	1.18
40 » 45 »	1.34	1.44	1.10	1.06	1.07	1.13	1.15	1.14	1.19	1.78	1.69	1.71
45 » 50 »	1.61	1.76	1.49	1.45	1.34	1.30	1.32	1.30	1.34			
50 » 55 »	2.12	2.36	1.65	1.59	1.60	1.70	1.69	1.69	1.72	3.18	3.04	3.03
55 » 60 »	2.75	3.39	2.73	2.61	2.41	2.26	2.25	2.20	2.22			
60 » 65 »	4.15	4.72	3.18	3.15	3.39	3.36	3.27	3.19	3.26	6.38	6.10	6.04
65 » 70 »	6.11	7.11	6.07	5.86	5.70	4.96	4.83	4.69	4.77			
70 » 75 »	9.62	11.46	7.91	7.85	8.40	7.83	7.53	7.17	7.24	13.51	12.64	12.46
75 » 80 »	12.34	15.15	12.97	13.08	14.12	11.71	11.00	10.19	10.27			
80 » 85 »	17.77	19.97	14.27	14.85	17.28	17.52	16.43	15.20	15.21	26.24	24.26	23.97
85 » 90 »	21.73	22.76	22.74	23.28	26.07	22.41	17.85	17.27	18.32			
90 » 95 »	22.15	22.08	20.67	21.20	25.26	26.51	18.99	18.01	19.50			
95 » 100 »	31.49	30.24	21.64	22.69	26.98	27.43	18.48	16.23	20.00			
Centenari	59.76	44.64	15.98	19.71	23.90	26.78	19.14	19.14	20.66			
TOTALE	3.01	3.01	2.72	2.73	2.75	2.23	2.27	2.19	2.22	2.22	1.88	1.97

a) Veggansi le note alla tavola corrispondente delle cifre effettive. Non possiamo calcolare queste proporzioni per la Romania nè per la Russia, mancandoci la distinzione della popolazione secondo l'età.

Segue *Tavola XVI bis.*

GRUPPI DI ETA'	S C O Z I A				I R L A N D A				P R U S S I A			
	Media 1871-78	1879	1880	1881	Media 1871-80	1881	1882	1883	Media 1876-80	1881	1882	1883
Da 0 a 1 anno	5.98	11.65	13.22	12.16	9.68	10.37	10.48	10.47	22.22	21.19	22.44	22.63
1 » 5 »	2.78	3.19	2.56	1.93	1.69	1.76	1.79	4.06	3.49	3.81	3.59	
5 » 10 »	0.93	0.71	0.81	0.69	0.57	0.49	0.50	0.56	0.93	0.96	1.05	0.99
10 » 15 »	0.55	0.47	0.48	0.44	0.57	0.37	0.33	0.37	0.41	0.42	0.42	0.42
15 » 20 »	0.77	0.71	0.66	0.64	0.59	0.53	0.57	0.58	0.49	0.48	0.50	0.50
20 » 25 »	0.97	0.77	0.76	0.78	0.73	0.73	0.74	0.75	0.78	0.75	0.74	0.71
25 » 30 »	1.01	0.87	0.89	0.92	0.80	0.87	0.87	0.91	1.06	1.06	1.08	0.82
30 » 35 »	1.08	1.15	1.15	1.18	1.04	1.03	1.01	1.03	1.47	1.46	1.44	1.04
35 » 40 »	1.27	1.68	1.65	1.73	1.37	1.49	1.46	1.59	2.39	2.46	2.32	1.16
40 » 45 »	1.37	3.03	2.83	3.02	2.55	2.93	2.74	3.07	5.01	4.87	4.72	1.38
45 » 50 »	1.66	5.96	5.66	5.74	6.07	6.14	5.82	6.67	10.31	10.54	10.10	1.70
50 » 55 »	2.04	12.89	11.63	11.78	14.02	12.34	11.99	13.84	20.88	21.06	20.40	2.05
55 » 60 »	2.70	25.54	23.40	23.22	22.77	23.98	23.74	28.17	35.79			2.83
60 » 65 »	3.49	29.75										4.23
65 » 70 »	5.07											6.25
70 » 75 »	7.17											9.77
75 » 80 »	11.70											12.62
80 » 85 »	15.65											20.34
85 » 90 »	23.75											26.82
90 » 95 »	29.75											32.60
95 » 100 »	37.17											35.79
Centenari	28.26	37.86	36.04	32.10	28.86	26.90	27.04	25.05				26.39
TOTALE	2.26	1.94	2.01	1.91	1.77	1.72	1.70	1.84	2.59	2.47	2.53	2.57

Segue *Tavola XVI bis.*

GRUPPI DI ETÀ'	B A V I E R A			S A S S O N I A				T U R I N G I A				
	Media 1871-80	1881	1882	1883	Media 1876-80	1881	1882	1883	Media 1874-76	Media 1879-80	1881	1882
Da 0 a 1 anno	11.67	31.98	31.97	31.84	11.49	30.87	31.11	31.64	6.70	22.66	22.63	23.47
1 » 5 anni		3.15	3.25	3.24		2.74 a)	3.82	4.06		3.01	2.73	2.78
5 » 10 »	0.69	0.80	0.81	0.77					0.74	0.66	0.61	0.72
10 » 15 »	0.33	0.30	0.31	0.31	0.53	0.42 a)	0.58	0.61	0.31	0.28	0.26	0.25
15 » 20 »	0.43	0.42	0.42	0.44					0.41	0.40	0.39	0.40
20 » 25 »					0.75	0.61	0.72	0.75	0.69	0.61	0.66	0.59
25 » 30 »	0.81	0.69	0.70	0.67					0.66	0.71	0.71	0.75
30 » 35 »					1.05	1.06	1.04	1.06	0.80	0.78	0.81	1.04
35 » 40 »	1.04	0.95	0.96	0.97					0.88	0.93	0.96	1.07
40 » 45 »					1.44	1.46	1.41	1.46	1.00	1.05	1.07	1.02
45 » 50 »	1.40	1.30	1.32	1.37					1.31	1.37	1.42	1.35
50 » 55 »					2.41	2.46	2.34	2.52	1.85	1.91	1.85	1.84
55 » 60 »	2.36	2.26	2.18	2.24					2.49	2.80	2.79	2.75
60 » 65 »					5.19	4.99	4.90	5.14	3.86	3.81	4.07	3.96
65 » 70 »	5.08	4.77	4.75	4.92					5.84	6.03	6.17	5.53
70 » 75 »					11.46	11.17	10.80	11.74	8.79	8.63	9.58	8.76
75 » 80 »	11.19	10.89	11.00	11.57					12.44	13.51	13.01	12.72
80 » 85 »										18.55	18.93	20.68
85 » 90 »		24.49	25.10	26.85						26.34	27.15	25.81
90 » 95 »	23.72				24.18	22.82	22.77	24.51	26.32	32.52	33.87	39.06
95 » 100 »		42.79	40.96	42.04						50.00	50.00	10.00
Centenari
TOTALE	3.05	2.84	2.86	2.89	2.93	2.76	2.86	2.98	2.50	2.36	2.34	2.37

a) La proporzione indicata per il gruppo di età da 1 a 5 anni, si riferisce invece al gruppo da 1 a 6 anni, e quella indicata per il gruppo da 5 a 20, si riferisce al gruppo da 6 a 20. V. la nota b, a pag. CCLXVIII.

Segue *Tavola XVI bis.*

GRUPPI DI ETA'	W Ü R T T E M B E R G					B A D E N			
	Media 1874-76	Media 1877-78	Media 1879-80	1881	1882	Media 1878-80	1881	1882	1883
Da 0 a 1 anno . . .	32.86	33.58	34.07	31.43	30.00	26.89	26.05	24.33	23.42
1 a 5 anni . . .	2.64	3.21	2.96	2.94	2.78	2.90	2.89	2.73	1.89
5 » 10 » . . .	0.73	0.76	0.65	0.71	0.67	0.74	0.72	0.72	0.44
10 » 15 » . . .	0.34	0.33	0.28	0.31	0.28	0.33	0.33	0.30	0.29
15 » 20 » . . .	0.42	0.43	0.39	0.41	0.43	0.47	0.61	0.50	0.47
20 » 25 » . . .	0.65	0.66	0.59	0.56	0.57	0.71	0.70	0.79	0.73
25 » 30 » . . .	0.75	0.77	0.77	0.74	0.75	0.89			
30 » 35 » . . .	0.87	0.86	0.85	0.80	0.84	1.00	1.03	1.01	0.96
35 » 40 » . . .	1.00	1.04	0.97	0.93	0.99				
40 » 45 » . . .	1.18	1.21	1.11	1.13	1.13	1.24	1.30	1.31	1.31
45 » 50 » . . .	1.41	1.46	1.40	1.40	1.47				
50 » 55 » . . .	1.94	1.84	1.81	1.85	1.78	2.33	2.18	2.19	2.21
55 » 60 » . . .	2.66	2.87	2.81	2.50	2.67				
60 » 65 » . . .	4.14	3.81	3.84	3.78	4.02	4.94	4.80	4.89	4.91
65 » 70 » . . .	6.50	6.21	6.05	5.82	5.78				
70 » 75 » . . .	7.25	11.06	8.97	10.27	10.78	10.86	10.84	11.23	11.08
75 » 80 » . . .	14.21		13.27						
80 » 85 » . . .	21.50	21.38	18.86	20.75	23.03	22.77	23.83	25.01	26.23
85 » 90 » . . .	27.37		26.28						
90 » 95 » . . .	35.74	32.44	32.32	34.96	38.83	35.48	36.99	39.19	37.27
95 » 100 » . . .			90.91						
Centenari			90.91				
TOTALE	3.13	3.06	2.71	2.76	2.72	2.55	2.50	2.45	2.28

Segue Tavola XVI bis.

GRUPPI DI ETÀ'	ALSAZIA-LORENA			AUSTRIA CISLEITANA					
	Media 1872-80	1880	1881	Media 1866-75	Media 1876-79	1880	1881	1882	a) 1883
Da 0 a 1 anno . . .	24.09	24.36	23.60	22.64	23.02	26.44	26.61	28.27	27.56
1 » 5 anni . . .	3.34	3.08	3.71	4.73	5.28	4.72	4.93	5.21	4.52
5 » 10 » . . .	0.75	0.71	0.88	1.23	1.46	1.20	1.26	1.36	1.17
10 » 15 » . . .	0.41	0.37	0.39	0.62	0.62	0.54	0.56	0.59	0.55
15 » 20 » . . .	0.59	0.56	0.57	0.74	0.72	0.64	0.65	0.67	0.66
20 » 25 » . . .	0.85	0.69	0.71	1.02	0.90	1.25	1.30	0.93	0.92
25 » 30 » . . .	0.90	0.86	0.87	1.14	1.00	1.12	1.17	1.13	1.16
30 » 35 » . . .	0.96	0.91	0.92	1.19	1.05	1.12	1.17	1.13	1.16
35 » 40 » . . .	1.11	0.97	1.02	1.45	1.31	1.59	1.68	1.58	1.65
40 » 45 » . . .	1.26	1.19	1.14	1.65	1.48	1.59	1.68	1.58	1.65
45 » 50 » . . .	1.39	1.33	1.41	1.98	1.70	2.72	2.81	2.61	2.75
50 » 55 » . . .	1.84	1.77	1.72	2.49	2.25	2.72	2.81	2.61	2.75
55 » 60 » . . .	2.46	2.54	2.49	3.29	3.29	5.13	5.39	5.08	5.46
60 » 65 » . . .	3.64	3.67	3.46	4.70	4.62	5.13	5.39	5.08	5.46
65 » 70 » . . .	5.52	5.34	5.26	6.44	6.56	10.85	11.36	10.84	11.87
70 » 75 » . . .	8.36	8.67	8.36	9.00	9.27	10.85	11.36	10.84	11.87
75 » 80 » . . .	12.29	12.24	11.57	12.84	14.78	21.73	22.95	22.26	24.75
80 » 85 » . . .	17.52	17.11	17.29	18.08	18.31	21.73	22.95	22.26	24.75
85 » 90 » . . .	26.51	25.78	26.32	25.48	26.81	33.87	34.78	32.00	36.13
90 » 95 » . . .	34.35	29.53	31.20	27.79	24.87	33.87	34.78	32.00	36.13
95 » 100 » . . .	61.76	61.76	31.20	30.04	26.22	33.87	34.78	32.00	36.13
Centenari	75.00	58.33	30.00	30.13	27.66	25.95	27.00	22.27	25.95
TOTALE	2.59	2.50	2.54	3.06	3.01	2.92	3.02	3.06	3.01

a) Le proporzioni indicate per l'anno 1883 sono alquanto inferiori al vero, non essendo comprese le cifre dei morti nella popolazione militare, mentre questa figura nelle cifre della popolazione per età secondo il censimento del 1880, preso per base di questi calcoli.

Segue *Tavola XVI* bis.

GRUPPI DI ETÀ'	CROAZIA E SLAVONIA			S V I Z Z E R A				B E L G I O				
	Media 1878-80	1881	1882	Media 1874-80	1881	1882	1883	Media 1865-70	Media 1871-80	1881	1882	1883
Da 0 a 1 anno	24.09	23.32	23.45	22.01	19.95	18.03	17.11	16.26	17.63	16.81	16.54	16.70
1 » 5 »	5.75	5.13	5.86	2.31	2.31	2.10	1.64	3.48	3.40	2.61	2.60	2.64
5 » 10 »	1.65	1.45	1.74	0.63	0.61	0.64	0.54	1.18	0.87	0.59	0.55	0.55
10 » 15 »	0.81	0.68	0.67	0.39	0.35	0.36	0.33	0.56	0.49	0.34	0.52	0.34
15 » 20 »	0.84	0.83	0.81	0.62	0.51	0.50	0.50	0.69	0.67	0.56	0.50	0.55
20 » 25 »	1.26	1.11	1.10	0.78	0.70	0.74	0.70	0.93	0.89	0.80	0.73	0.77
25 » 30 »	1.51	1.19	1.90	0.85	0.85	0.82	0.76	1.02				
30 » 35 »	1.50	1.23	1.18	1.01	0.92	0.96	0.87	1.12	1.11	0.95	0.91	0.97
35 » 40 »	1.91	1.64	1.52	1.21	1.12	1.10	1.00	1.19				
40 » 45 »	1.80	1.71	1.55	1.30	1.27	1.32	1.22	1.38	1.33	1.23	1.21	1.28
45 » 50 »	2.5	2.52	2.31	1.57	1.49	1.51	1.46	1.55				
50 » 55 »	2.97	2.74	2.59	2.26	1.97	1.94	1.87	1.85	2.11	1.92	1.90	1.99
55 » 60 »	4.80	4.82	4.29	2.93	2.76	2.88	2.68	2.42				
60 » 65 »	4.51	4.93	4.88	4.13	3.92	4.25	4.35	3.48	4.15	3.90	3.89	4.04
65 » 70 »	8.78	8.12	7.57	6.20	5.93	6.15	5.73	5.36				
70 » 75 »	8.99	9.08	8.78	10.31	9.26	9.43	9.15	9.20	12.73	8.80	8.63	9.09
75 » 80 »	13.73	14.03	16.22	15.59	13.03	13.42	13.10	12.82				
80 » 85 »	12.65	13.19	12.89	18.51	18.53	20.64	18.22	21.18	25.80	18.11	18.21	19.96
85 » 90 »	17.24	17.26	12.44	26.55	24.10	25.48	26.42	28.42				
90 » 95 »	14.43	16.61	10.96	24.92	34.25	34.46	39.22	40.65	45.41	30.24	28.58	32.85
95 » 100 »	17.78	14.61	16.85	24.17	35.85	20.41	24.00	51.40				
Centenari.	6.25	10.77	7.69	7.69	66.67	100.00	66.67	66.67	68.42	20.83	8.70	13.04
TOTALE	3.31	3.21	3.26	2.38	2.22	2.18	2.04	2.44	2.46	2.10	2.05	2.14

Segue Tavola XVI bis.

GRUPPI DI ETA'	O L A N D A				S V E Z I A			N O R V E G I A			
	Media 1871-78	Media 1879-80	1881	1882	Media 1878-80	1881	1882	Media 1873-78	Media 1879-80	1881	1882
Da 0 a 1 anno	19.55	20.17	18.28	18.01	12.79	11.68	12.91	11.04	10.13	10.06	11.65
1 » 5 »	3.03	2.98	2.69	2.66	2.61	2.44	2.49	2.22	1.86	2.45	3.24
5 » 10 »	0.76	0.65	0.61	0.59	0.94	0.87	0.90	0.71	0.53	0.69	1.04
10 » 15 »	0.42	0.38	0.36	0.35	0.48	0.44	0.45	0.43	0.36	0.38	0.51
15 » 20 »	0.56	0.53	0.53	0.51	0.46	0.45	0.44	0.56	0.53	0.54	0.60
20 » 25 »	0.83	0.76	0.71	0.70	0.57	0.61	0.61	0.76	0.73	0.75	0.70
25 » 30 »					0.63						
30 » 35 »	1.06	0.92	0.92	0.90	0.69	0.76	0.71	0.83	0.81	0.83	0.86
35 » 40 »					0.77						
40 » 45 »	1.22	1.17	1.17	1.18	0.90	1.03	0.94	0.98	0.87	0.91	0.84
45 » 50 »					1.03						
50 » 55 »	1.87	1.89	1.91	1.82	1.36	1.61	1.49	1.36	1.31	1.36	1.34
55 » 60 »					1.70						
60 » 65 »	3.67	3.93	3.85	3.82	2.51	3.38	3.12	2.51	2.72	3.02	3.09
65 » 70 »					3.72						
70 » 75 »	8.94	9.16	9.08	8.71	6.12	7.97	7.33	5.76	4.93	5.58	5.26
75 » 80 »					9.29						
80 » 85 »	16.13	18.34	18.42	18.34	15.24	18.19	16.35	13.03	12.18	13.99	13.15
85 » 90 »					21.37						
90 » 95 »	26.00	33.09	32.40	35.70	40.33	44.62	45.56	26.33	26.84	30.50	33.82
95 » 100 »											
Centenari	23.08	8.33	15.38	23.08				14.46	14.45	18.82	8.75
TOTALE	2.28	2.28	2.16	2.12	1.75	1.76	1.73	1.75	1.62	1.78	1.94

Segue Tavola XVI bis.

GRUPPI DI ETA'	D A N I M A R C A				SPAGNA	PORTO- GALLO	G R E C I A		
	Media 1870-74	Media 1875-80	1881	1882	Media 1861-70	1862	Media 1878-80	1881	1882
Da 0 a 1 anno . . .	15.10	15.19	15.83	19.64	23.97	13.25	9.19	8.65	8.97
1 » 5 anni . . .	2.00	2.09	2.14	2.57	6.43	2.41	2.68	3.08	3.02
5 » 10 » . . .	0.78	0.86	0.91	0.92	1.08		0.92	1.03	1.03
10 » 15 » . . .	0.52	0.53	0.56	0.54	0.59	0.35	0.56	0.58	0.61
15 » 20 » . . .	0.57	0.56	0.54	0.56	0.74	0.47	0.60	0.69	0.62
20 » 25 » . . .	0.73	0.68	0.79	0.75	1.02	0.66	0.83	1.03	0.85
25 » 30 » . . .					0.88	0.58	0.73	0.88	0.80
30 » 35 » . . .	0.90	0.82	0.82	0.84	1.14	0.78	0.92	1.01	0.97
35 » 40 » . . .					0.86	0.93	0.97		
40 » 45 » . . .	1.13	1.10	1.09	1.06	1.81	1.36	1.23	1.40	1.43
45 » 50 » . . .					1.42	1.58	1.52		
50 » 55 » . . .	2.02	1.83	2.02	1.85	2.84	1.84	2.50	2.81	2.65
55 » 60 » . . .					2.43	2.52	2.64		
60 » 65 » . . .	3.97	3.40	4.19	4.18	5.98	4.49	4.59	4.63	4.83
65 » 70 » . . .					4.70	4.73	4.72		
70 » 75 » . . .	8.86	8.02	9.49	9.25	14.85	10.83	9.57	9.37	10.01
75 » 80 » . . .					9.68	9.02	9.78		
80 » 85 » . . .	17.91	16.38	21.13	20.82	26.76	20.62	23.49	22.38	23.96
85 » 90 » . . .					28.19		19.46	17.58	17.85
90 » 95 » . . .	31.46	29.62	35.50	32.91	41.22	26.43	35.90	34.12	34.90
95 » 100 » . . .					23.10		20.43	18.53	22.18
Centenari					23.10	40.28	28.33	25.95	21.90
TOTALE	1.93	1.90	1.83	1.85	2.97	2.05	1.83	1.93	1.93

Segue *Tavola XVI bis.*

GRUPPI DI ETÀ'	FINLANDIA			MASSACHUSETTS				VERMONT
	Media 1875-80	1881	1882	Media 1870-80	1881	1882	1883	Media 1873-76
Da 0 a 1 anno . . .	16.56	18.49	17.19	10.32	17.90	18.02	18.18	11.64
1 » 5 anni . . .	3.81	4.63	4.25	3.09	3.18	2.81	3.01	1.78
5 » 10 » . . .	0.92	1.35	1.22	0.86	0.87	0.75	0.83	0.60
10 » 15 » . . .	0.50	0.71	0.58	0.43	0.46	0.44	0.42	0.36
15 » 20 » . . .	0.52	0.67	0.56	0.69	0.72	0.74	0.74	0.60
20 » 25 » . . .	0.69	0.81	0.67	1.00	1.03	1.08	1.05	0.84
25 » 30 » . . .	0.74	0.81	0.71	0.98	1.08	1.09	1.15	0.80
30 » 35 » . . .	0.83	0.87	0.84	1.06	1.09	1.10	1.12	0.71
35 » 40 » . . .	0.91	0.97	0.91	1.07	1.10	1.21	1.14	0.78
40 » 45 » . . .	1.04	1.17	1.05	1.20	1.16	1.26	1.26	0.76
45 » 50 » . . .	1.29	1.37	1.16	1.29	1.43	1.45	1.47	0.90
50 » 55 » . . .	1.68	1.69	1.53	1.75	1.56	1.56	1.78	1.05
55 » 60 » . . .	2.27	2.36	2.20	2.00	2.24	2.31	2.37	1.60
60 » 65 » . . .	3.35	3.59	3.30	3.05	2.71	2.89	3.23	1.99
65 » 70 » . . .	4.75	5.70	5.13	4.32	4.32	4.48	4.51	3.28
70 » 75 » . . .	8.66	8.62	7.86	6.64	6.22	6.47	6.40	4.85
75 » 80 » . . .	12.12	13.11	11.35	10.25	9.30	9.81	10.28	8.83
80 » 85 » . . .	17.00	28.11	25.03	16.86	13.89	14.80	14.38	13.47
85 » 90 » . . .	18.78	24.65	22.47	23.01	21.07	23.07	21.68	
90 » 95 » . . .	22.93	29.75	27.33	34.17	27.25	26.19	25.36	24.80
95 » 100 » . . .	15.71	22.58	19.67	41.27	28.62	37.54	32.61	
Centenari		10.00	18.18					
TOTALE	2.15	2.48	2.24	1.93	2.02	2.04	2.09	1.53

Segue Tavola XVI bis.

GRUPPI DI ETA'	CÖNNECTICUT			RHODE ISLAND			
	Media 1879-80	1881	1882	Media 1879-80	1881	1882	1883
Da 0 a 1 anno	12.01	13.29	13.62	12.39	14.07	15.08	14.49
1 » 5 anni	2.05	2.06	2.17	3.40	3.14	2.42	2.22
5 » 10 »	0.60	0.68	0.86	1.05	0.83	0.57	0.65
10 » 15 »	0.45	0.49	0.54	0.36	0.40	0.39	0.37
15 » 20 »	0.73	0.92	0.97	0.50	0.61	0.77	0.74
20 » 25 »	0.79	0.97	0.95	0.85	0.96	1.14	1.08
25 » 30 »	0.79	0.97	0.95	0.85	0.96	1.14	1.08
30 » 35 »	0.96	1.06	1.24	0.98	1.16	1.24	1.30
35 » 40 »	0.96	1.06	1.24	0.98	1.16	1.24	1.30
40 » 45 »	0.96	1.06	1.24	0.98	1.16	1.24	1.30
45 » 50 »	0.96	1.06	1.24	0.98	1.16	1.24	1.30
50 » 55 »	1.47	1.63	1.68	1.47	1.86	1.72	2.20
55 » 60 »	1.47	1.63	1.68	1.47	1.86	1.72	2.20
60 » 65 »	2.63	2.96	3.11	3.05	3.11	3.08	3.57
65 » 70 »	2.63	2.96	3.11	3.05	3.11	3.08	3.57
70 » 75 »	5.99	6.23	6.38	6.47	6.33	7.49	8.33
75 » 80 »	5.99	6.23	6.38	6.47	6.33	7.49	8.33
80 » 85 »	12.55	13.36	14.63	13.18	15.94	14.41	17.04
85 » 90 »	12.55	13.36	14.63	13.18	15.94	14.41	17.04
90 » 95 »	27.21	29.71	44.28	22.18	25.82	22.50	24.69
95 » 100 »	27.21	29.71	44.28	22.18	25.82	22.50	24.69
Centenari.	78.57	78.57	93.75				
TOTALE	1.53	1.67	1.79	1.67	1.80	1.82	1.89

Mortalità durante i primi cinque anni di età.

Calcoliamo per l'Italia e per vari paesi esteri la mortalità durante i primi cinque anni di età, sottraendo via via i morti dalla nascita ad un anno, da un anno a due, da due a tre anni, da tre a quattro, da quattro a cinque, dalle generazioni che fornirono quei contingenti alla morte.

Per la maggior parte degli Stati, invece del numero dei morti da 0-1 anno, da 1-2, da 2-3 anni, ecc., fra i nati nei singoli anni, dobbiamo dare il numero dei morti di tale età durante l'anno sotto il quale sono indicati *a*).

Tavola XVII.

ANNI	Nati esclusi i nati-morti)	Morti da 0-1 anno fra i nati nei singoli anni	Superstiti	Morti da 1-2 anni fra i nati nei singoli anni	Superstiti	Morti da 2-3 anni fra i nati nei singoli anni	Superstiti	Morti da 3-4 anni fra i nati nei singoli anni	Superstiti	Morti da 4-5 anni fra i nati nei singoli anni	Superstiti
------	-------------------------------	---	------------	---	------------	---	------------	---	------------	---	------------

ITALIA.

1872	1 020 682	227 825	792 857	92 250	700 607	38 604	662 003	26 299	635 704	19 542	616 162
1873	985 188	210 896	774 292	91 841	682 451	40 807	641 644	24 307	617 337	15 851	601 486
1874	951 658	212 866	738 792	86 282	652 510	37 108	615 402	20 380	595 022	16 290	578 732
1875	1 035 377	223 100	812 277	84 289	727 988	35 851	692 137	21 739	670 398	16 059	654 339
1876	1 083 721	220 070	863 651	92 131	771 520	40 737	730 783	24 836	705 947	17 136	688 811
1877	1 029 037	214 093	814 944	95 238	719 706	40 275	679 431	24 347	655 084	16 569	638 515
1878	1 012 475	207 346	805 129	88 855	716 274	41 132	675 142	22 777	652 365	15 226	637 139
1879	1 064 153	220 089	844 064	96 545	747 519	38 618	708 901	22 342	686 559	16 077	670 482
1880	957 900	215 500	742 400	86 010	656 390	37 354	619 036	21 911	597 125
1881	1 081 125	207 787	873 338	88 823	784 515	39 630	744 885
1882	1 061 094	218 244	842 850	89 704	753 146
1883	1 071 452	212 625	858 827

a) Ci duole non poter comprendere in questi confronti la Francia, la cui statistica non distingue i morti per età d'anno in anno, durante i primi cinque anni, ma dà soltanto i morti nei primi dodici mesi dalla nascita, indi riunisce in un unico gruppo i morti da un anno a cinque.

Segue Tavola XVII.

ANNI	Nati (esclusi i nati morti)	Morti da 0-1 anno fra i nati nei singoli anni	Superstiti	Morti da 1-2 anni fra i nati nei singoli anni	Superstiti	Morti da 2-3 anni fra i nati nei singoli anni	Superstiti	Morti dai 3-4 anni fra i nati nei singoli anni	Superstiti	Morti da 4-5 anni fra i nati nei singoli anni	Superstiti
------	--------------------------------	---	------------	---	------------	---	------------	--	------------	---	------------

IRLANDA.

1865	144 970	14 172	130 798	4 498	126 300	2 557	123 743	1 724	122 019	1 306	120 713
1866	146 090	13 725	132 365	4 702	127 663	2 772	124 891	1 788	123 103	1 174	121 929
1867	144 388	13 959	130 429	4 548	125 881	2 465	123 416	1 624	121 792	1 077	120 715
1868	146 051	13 883	132 168	4 160	128 008	2 308	125 700	1 515	124 185	1 321	122 864
1869	145 659	13 594	132 065	4 111	127 954	2 275	125 679	1 772	123 907	1 321	122 586
1870	149 846	14 175	135 671	3 916	131 755	2 641	129 114	1 745	127 369	1 602	125 767
1871	151 355	13 773	137 582	4 610	132 972	2 689	130 283	2 064	128 219	1 479	126 740
1872	149 278	14 475	134 803	4 707	130 096	2 768	127 328	1 895	125 433	1 130	124 303
1873	144 377	13 896	130 481	4 587	125 894	2 699	123 195	1 469	121 726	1 141	120 585
1874	141 288	13 220	128 068	4 167	123 901	2 292	121 609	1 434	120 175	1 220	118 955
1875	138 320	13 128	125 192	4 185	121 007	2 290	118 717	1 673	117 044	1 239	115 805
1876	140 469	13 252	127 217	4 330	122 887	2 794	120 093	1 710	118 383	1 561	116 822
1877	139 659	12 850	126 809	4 826	121 983	2 572	119 411	2 033	117 378	1 065	116 313
1878	134 117	12 993	121 124	4 473	116 651	3 095	113 556	1 436	112 120	1 030	111 090
1879	135 328	13 646	121 682	5 245	116 437	2 142	114 295	1 357	112 938	1 118	111 820
1880	128 086	14 886	113 200	3 366	110 334	2 109	108 225	1 396	106 829
1881	125 847	11 481	114 366	3 879	110 487	2 187	108 300
1882	122 648	11 603	111 045	3 822	107 223
1883	118 163	11 598	106 565

PRUSSIA.

1866	765 342	173 363	591 979	52 088	539 891	27 923	511 968	16 074	495 894	10 806	485 088
1867	884 471	183 381	701 090	51 455	649 635	23 866	625 769	14 868	610 901	11 597	599 304
1868	887 810	193 545	694 265	46 232	648 033	23 407	624 626	16 353	608 273	12 149	596 124
1869	919 075	181 159	737 916	50 772	687 144	27 555	659 589	18 052	641 537	12 022	629 515
1870	938 489	205 432	733 057	57 430	675 627	27 680	647 947	16 021	631 926	10 897	621 029
1871	832 130	194 176	637 954	52 470	585 484	21 747	563 737	13 495	550 242	10 349	539 893
1872	932 525	219 370	762 655	52 330	710 325	23 984	686 341	15 071	671 270	10 577	660 693
1873	987 392	209 220	778 172	52 338	725 834	24 757	701 077	16 023	685 054	12 877	672 177
1874	1 009 977	225 043	784 934	55 730	729 204	24 703	704 501	18 563	685 938	13 336	672 602

Col 1874 l'ufficio di statistica della Prussia ha cominciato a distinguere i dati relativi alla mortalità, non solo per anni di nascita, come fece dal 1864 in poi, ma anche per classi di età. In tal modo, a partire dal 1874, riesce possibile di calcolare esattamente, e senza bisogno di coefficienti di correzione, quanti fra i nati in un anno muoiono in età da 0-1, 1-2, 2-3, ecc., fino a 20 anni, distinguendo la statistica prussiana da questo grado di età, in su, solamente i morti per gruppi quinquennali di età. Dal movimento della popolazione per il 1882 (*Bewegung der Bevölkerung im preussischen Staate während des Jahres 1882*, Tav. XVII) p. es. possiamo rilevare il totale dei morti in età da 0-1, esclusi i nati-morti. Deducendo da esso il numero dei morti provenienti dai nati-vivi dello stesso anno, si ottiene un residuo, il quale ci rappresenta la quantità dei morti in età da 0-1 nel 1882 che provenivano dai nati nel 1881. Sommando ora questo residuo colla cifra dei morti fra i nati del 1881 (Veggasi la Tav. XVI del volume per l'anno 1881), si viene ad avere la quantità vera dei morti da 0-1 anno di età, sui nati nel 1881.

Sottraendo poi da questa somma, prima, la differenza fra il numero dei morti nel 1881 all'età da 0-1 anni, e quello dei morti nel 1881, nati nel 1880 (ambidue le cifre trovansi nel volume del 1881); poi, la differenza fra il numero dei morti nel 1882 nati nel 1881, e quello dei morti nel 1882 all'età da 1-2 anni (veggasi il volume del 1882), possiamo ottenere il numero dei morti da 1-2 anni di età, provenienti dalla generazione del 1880. Gli stessi due volumi ci forniscono anche i dati per trovare quanti fra i nati nel 1876 siano morti nell'età da 2-3 anni, e così di seguito. Procediamo allo stesso modo colle cifre che troviamo nei volumi del 1880 e 1881, poi del 1879 e 1880, ecc.

Segue Tavola XVII.

ANNI	Nati (esclusi i nati morti)	Morti da 0-1 anno fra i nati nei singoli anni	Superstiti	Morti da 1-2 anni fra i nati nei singoli anni	Superstiti	Morti da 2-3 anni fra i nati nei singoli anni	Superstiti	Morti da 3-4 anni fra i nati nei singoli anni	Superstiti	Morti da 4-5 anni fra i nati nei singoli anni	Superstiti
------	--------------------------------	---	------------	---	------------	---	------------	---	------------	---	------------

Segue PRUSSIA a).

1874	1 012 705	229 160	783 545	53 775	729 770	27 710	702 060	18 552	683 508	12 766	670 742
1875	1 045 576	217 624	827 952	56 867	771 085	28 611	742 474	18 172	724 302	11 375	712 927
1876	1 053 070	222 259	830 811	56 598	774 213	27 592	746 621	15 842	730 779	12 366	718 413
1877	1 047 752	206 413	841 339	55 113	786 226	24 849	761 377	17 392	743 985	13 959	730 026
1878	1 031 282	206 547	824 735	49 795	774 940	25 805	749 135	18 630	730 505	12 794	717 711
1879	1 051 142	210 930	840 212	55 812	784 400	28 010	756 390	18 700	737 690
1880	1 028 897	220 104	808 793	52 750	756 043	26 674	729 369
1881	1 012 834	204 706	808 128	54 470	753 658
1882	1 036 011	218 421	817 590

BAVIERA b).

1866	179 690	58 386	121 304	6 551	114 753	3 735	111 018	3 127	107 891	1 806	106 085
1867	181 369	60 105	121 264	7 501	113 763	4 436	109 327	2 479	106 848	1 878	104 970
1868	181 743	59 318	122 425	7 814	114 611	3 366	111 245	2 575	108 670	1 698	106 972
1869	185 171	57 923	127 248	7 118	120 130	3 956	116 174	2 231	113 943	1 632	112 311
1870	194 494	60 192	134 302	9 472	124 830	3 688	121 142	2 225	118 917	1 634	117 283
1871	177 290	60 748	116 542	7 559	108 983	3 102	105 881	2 183	103 698	1 624	102 074
1872	194 805	61 588	133 217	6 762	126 455	3 090	123 365	2 272	121 093	1 479	119 614
1873	201 791	64 014	137 777	7 202	130 575	3 300	127 275	2 150	125 125	1 573	123 552
1874	204 089	63 592	140 497	7 532	132 965	3 196	129 769	2 199	127 570	1 559	126 011
1875	209 013	66 624	142 389	8 208	134 181	3 504	130 677	2 298	128 379	1 680	126 699
1876	215 282	65 266	150 016	8 925	141 091	3 521	137 570	2 329	135 241	1 874	133 367
1877	213 050	64 014	149 036	8 611	140 425	3 459	136 966	2 484	134 482	2 119	132 363
1878	208 472	61 768	146 704	8 438	138 266	3 792	134 474	2 922	131 552	2 130	129 422
1879	208 010	60 669	147 341	8 175	139 166	4 064	135 102	2 818	132 284	1 822	130 462
1880	202 658	60 192	142 466	8 285	134 181	3 882	130 299	2 545	127 754
1881	204 088	57 983	146 105	9 144	136 961	3 939	133 022
1882	202 179	57 966	144 213	9 630	134 583
1883	197 027	57 681	139 346

a) In questa tabella è compreso il ducato di Lauenburg per tutti gli anni mentre non fu unito alla Prussia che nel luglio 1876. Veggansi le osservazioni alla pagina precedente.

b) Fino a tutto il 1870 l'anno è calcolato dal 1 ottobre dell'anno precedente a tutto il settembre dell'anno successivo.

Segue *Tavola XVII.*

ANNI	Nati (esclusi i nati morti)	Morti da 0-1 anno fra i nati nei singoli anni	Superstiti	Morti da 1-2 anni fra i nati nei singoli anni	Superstiti	Morti da 2-3 anni fra i nati nei singoli anni	Superstiti	Morti da 3-4 anni fra i nati nei singoli anni	Superstiti	Morti da 4-5 anni fra i nati nei singoli anni	Superstiti
------	--------------------------------	---	------------	---	------------	---	------------	---	------------	---	------------

SASSONIA.

1865	96 372	28 730	67 642	4 790	62 852	2 156	60 696	1 506	59 190	940	58 250
1866	99 573	25 757	73 816	4 939	68 877	2 307	66 570	1 392	65 178	667	64 511
1867	94 014	25 875	68 139	4 672	63 467	2 174	61 293	1 131	60 162
1868	98 218	26 526	71 692	4 754	66 938	1 663	65 275
1869	100 512	25 923	74 589	4 657	69 932
1870	103 915	27 188	76 727

Dal 1871 al 1875 si distinsero in Sassonia solamente i morti da 0 a 1 anno e da 1 a 5 anni; dal 1876 al 1879 vennero classificati per anni di nascita, distinguendo due gruppi (nati nello stesso anno della morte, o nei 4 anni precedenti); dal 1880 in poi si fanno tre gruppi di età, e precisamente da 0-1 anno, da 1 a 2 e da 2 a 6 anni; cominciando col 1882 si dà anche il numero dei morti da 2 a 5 anni. Diamo le cifre che finora si conoscono:

1880	123 372	36 600	86 772	5 435	81 337
1881	124 951	34 883	90 068	6 076	83 992
1882	126 656	35 213	91 443	6 481	84 962
1883	127 274	35 912	91 362

TURINGIA a).

1869	23 601	4 591	19 010	1 110	17 900	479	17 421	314	17 107	231	16 876
1870	23 331	5 031	18 300	1 135	17 165	542	16 623	276	16 347	330	16 017
1871	22 458	5 299	17 159	1 136	16 023	356	15 667	389	15 278	257	15 021
1872	23 647	5 488	18 159	832	17 327	483	16 844	323	16 521	230	16 291
1873	24 806	5 573	19 233	998	18 235	563	17 672	352	17 320	245	17 075
1874	24 961	5 382	19 579	1 200	18 379	510	17 869	325	17 544	245	17 299
1875	25 642	5 937	19 705	1 059	18 646	454	18 192	311	17 881	224	17 657
1876	26 274	6 168	20 106	999	19 107	503	18 604	359	18 245	285	17 960
1877	26 089	5 319	20 770	1 014	19 756	450	19 306	378	18 928
1878	25 501	5 326	20 175	986	19 189	656	18 533
1879	26 286	5 552	20 734	1 314	19 420
1880	25 840	6 058	19 782

a) Senza il ducato di Sassonia-Meiningen ed il principato di Reuss linea maggiore.

Segue Tavola XVII.

ANNI	Nati (esclusi i nati morti)	Morti da 0-1 anno fra i nati nei singoli anni	Superstiti	Morti da 1-2 anni fra i nati nei singoli anni	Superstiti	Morti da 2-3 anni fra i nati nei singoli anni	Superstiti	Morti da 3-4 anni fra i nati nei singoli anni	Superstiti	Morti da 4-5 anni fra i nati nei singoli anni	Superstiti
------	--------------------------------	---	------------	---	------------	---	------------	---	------------	---	------------

Segue TURINGIA a).

1878	34 767	6 877	27 890	1 300	26 590	932	25 658	433	25 225	346	24 879
1879	35 589	7 041	28 548	1 838	26 710	670	26 040	450	25 590
1880	34 801	7 645	27 156	1 480	25 676	627	25 049
1881	35 607	7 331	28 276	1 495	26 781
1882	35 467	7 642	27 825

WÜRTTEMBERG b).

1871	74 389	24 843	49 546	1 616	47 930	1 473	46 457	822	45 635	1 051	44 584
1872	79 845	26 460	53 385	1 722	51 663	1 514	50 149	1 389	48 760	806	47 954
1873	81 790	26 678	55 112	1 790	53 322	2 426	50 896	1 039	49 857	731	49 126
1874	81 620	26 963	54 657	3 007	51 650	1 421	50 229	1 029	49 200	641	48 559
1875	85 132	28 756	56 376	3 924	52 452	1 360	51 092	972	50 120	705	49 415
1876	85 894	27 288	58 606	3 258	55 348	1 307	54 041	1 023	53 018	887	52 131
1877	84 187	24 264	59 923	2 783	57 140	1 514	55 626	1 186	54 440	850	53 590
1878	81 123	23 398	57 725	3 302	54 423	1 576	52 847	1 099	51 748
1879	80 914	24 300	56 614	3 088	53 526	1 534	51 992
1880	78 364	23 294	55 070	2 999	52 071
1881	76 803	21 864	54 939

BADEN.

1866	55 452	14 764	40 688	1 700	38 988	937	38 051	727	37 324	554	36 770
1867	53 275	14 514	38 761	1 734	37 027	1 165	35 862	838	35 024	546	34 478
1868	53 117	14 999	38 118	2 158	35 960	1 128	34 832	634	34 198	392	33 806
1869	55 459	15 474	39 985	2 762	37 223	999	36 224	593	35 631	363	35 268
1870	56 934	17 072	39 862	2 316	37 546	864	36 682	535	36 147	365	35 782
1871	52 654	16 489	36 165	1 824	34 341	816	33 525	539	32 986	413	32 573
1872	58 715	15 205	43 510	1 984	41 526	727	40 799	632	40 167	451	39 716
1873	58 704	15 885	42 819	2 176	40 643	841	39 802	622	39 180	625	38 555
1874	58 899	16 105	42 794	1 957	40 837	821	40 016	890	39 126	567	38 559
1875	60 716	16 912	43 804	2 121	41 683	1 202	40 481	798	39 683	637	39 046
1876	61 041	15 199	45 842	2 956	42 886	1 074	41 812	829	40 983	631	40 352
1877	59 949	15 092	44 857	2 177	42 680	1 129	41 551	878	40 673	621	40 052
1878	58 626	14 263	44 363	2 342	42 021	1 162	40 859	775	40 084	608	39 476
1879	57 539	13 931	43 608	2 224	41 384	1 152	40 232	783	39 449	321	39 128
1880	55 833	13 405	42 428	2 244	40 184	1 036	39 148	494	38 654
1881	55 442	13 371	42 071	2 107	39 964	648	39 316
1882	54 509	12 363	42 146	1 657	40 489
1883	52 935	11 839	41 096

a) Compresi il Ducato di Sassonia-Meiningen ed il Principato di Reuss linea maggiore.

b) Per il Württemberg, dal 1876 in poi, questo calcolo può esser fatto con piena esattezza, essendo nella classificazione dei morti combinato l'anno di nascita coll'età; cosicchè si conosce con precisione quanti dei nati in uno stesso anno sono morti fra 0-1, fra 1-2, fra 2-3 anni, ecc.

Segue Tavola XVII.

ANNI	Nati (esclusi i nati morti)	Morti da 0-1 anno fra i nati nei singoli anni	Superstiti	Morti da 1-2 anni fra i nati nei singoli anni	Superstiti	Morti da 2-3 anni fra i nati nei singoli anni	Superstiti	Morti da 3-4 anni fra i nati nei singoli anni	Superstiti	Morti da 4-5 anni fra i nati nei singoli anni	Superstiti
------	--------------------------------	---	------------	---	------------	---	------------	---	------------	---	------------

CROAZIA E SLAVONIA a).

1874	78 657	23 209	55 448	5 441	50 007	3 991	46 016	2 655	43 361	1 656	41 705
1875	84 675	19 607	65 068	6 655	58 413	3 874	54 539	2 344	52 195	1 626	50 569
1876	88 416	21 471	66 945	6 947	59 998	3 404	56 594	2 293	54 301	1 516	52 785
1877	81 481	20 151	61 330	5 767	55 563	3 215	52 348	2 167	50 181
1878	80 955	17 489	63 466	5 355	58 111	3 049	55 062
1879	87 540	18 799	68 741	5 676	63 065
1880	83 075	19 243	63 832	5 202	58 630	3 417	55 213
1881	81 669	17 707	63 962	5 582	58 380
1882	83 658	17 818	65 840

SVIZZERA b).

1869	69 986	14 122	55 864	2 899	52 965	1 311	51 654	600	51 054	485	50 569
1870	73 846	16 199	57 647	2 856	54 791	1 020	53 771	689	53 082	476	52 606
1871	72 633	15 818	56 815	2 102	54 713	1 051	53 662	677	52 985	572	52 413
1872	78 126	14 303	63 823	2 343	61 480	1 050	60 430	809	59 621	577	59 044
1873	80 569	16 149	64 420	2 206	62 214	1 170	61 044	805	60 239	854	59 385
1874	83 051	15 728	67 323	2 284	65 039	1 208	63 831	1 065	62 766	849	61 917
1875	87 579	17 237	70 342	2 485	67 857	1 566	66 291	1 044	65 247	632	64 615
1876	90 786	17 899	72 887	3 144	69 743	1 553	68 190	881	67 309	817	66 492
1877	89 244	17 070	72 174	2 901	69 273	1 242	68 031	1 004	67 027
1878	87 833	16 800	71 033	2 365	68 668	1 315	67 353
1879	86 180	15 591	70 589	2 443	68 146
1880	84 165	15 145	69 020

Cominciando dal 1876 l'Ufficio statistico della Svizzera distingue i morti non solo per classi di età, come fece fino a tutto il 1875, ma anche per anni di nascita, cioè a partire da quell'anno possiamo fare gli stessi calcoli relativi alla mortalità nei primi cinque anni di vita che si sono fatti per la Prussia dal 1874 in poi.

a) Le cifre degli anni 1880-1882 non comprendono la città ed il territorio di Fiume.

b) Le cifre relative ai morti fra la nascita e cinque anni non si conoscono per tutti i cantoni svizzeri, negli anni dal 1869 al 1872 inclusivamente. Ora mancano i dati di un cantone, ora quelli di un altro. Perciò, nel compilare la tavola presente, si dovettero eliminare le cifre corrispondenti delle nascite per quei cantoni nei quali manca la classificazione dei morti per età. E precisamente per l'anno 1869 sono esclusi i cantoni di Ginevra, Friburgo e Vallese; per gli anni 1870 e 1871 i due primi; per il 1872 quello solo di Ginevra. Ciò nondimeno i rapporti proporzionali sono esatti perchè calcolati in base alle generazioni da cui provengono. Per l'anno 1873 e per tutti gli anni successivi si hanno le notizie per l'intero territorio della Confederazione.

Segue *Tavola XVII.*

ANNI	Nati (esclusi i nati-morti)	Morti da 0-1 anno fra i nati nei singoli anni	Superstiti	Morti da 1-2 anni fra i nati nei singoli anni	Superstiti	Morti da 2-3 anni fra i nati nei singoli anni	Superstiti	Morti da 3-4 anni fra i nati nei singoli anni	Superstiti	Morti da 4-5 anni fra i nati nei singoli anni	Superstiti
------	--------------------------------	---	------------	---	------------	---	------------	---	------------	---	------------

Segue SVIZZERA.

1876	90 786	18 451	72 335	3 032	69 303	1 366	67 937	962	66 975	846	66 129
1877	89 244	16 546	72 698	2 616	70 082	1 298	68 784	1 046	67 738	897	66 841
1878	87 833	16 424	71 409	2 487	68 922	1 361	67 561	1 112	66 449
1879	86 180	15 692	70 488	2 575	67 913	1 497	66 416
1880	84 165	15 482	68 683	2 766	65 917
1881	85 142	15 754	69 388

BELGIO.

1867	157 149	16 688	140 461	7 969	132 492	5 701	126 791	3 287	123 504	3 254	120 250
1868	156 134	22 725	133 409	7 906	125 503	5 466	120 037	4 524	115 513	2 411	113 102
1869	158 687	20 704	137 983	8 371	129 612	8 095	121 517	3 763	117 754	1 695	116 059
1870	164 572	23 929	140 643	11 701	128 942	6 512	122 430	2 487	119 943	1 532	118 411
1871	158 760	27 523	131 237	9 375	121 862	4 624	117 238	2 251	114 987	1 678	113 309
1872	167 377	24 294	143 083	7 924	135 159	4 941	130 218	2 721	127 497	1 688	125 809
1873	170 708	24 282	146 426	7 940	138 486	5 523	132 963	2 615	130 348	1 653	128 695
1874	173 978	23 824	150 154	9 659	140 495	5 277	135 218	2 622	132 596	1 521	131 075
1875	175 552	27 802	147 750	8 754	138 996	5 247	133 749	2 027	131 722	1 557	130 165
1876	176 915	24 514	152 401	9 448	142 953	3 453	139 500	2 085	137 415	1 654	135 761
1877	175 077	22 905	152 172	7 518	144 654	3 765	140 889	2 287	138 602	1 521	137 081
1878	172 730	27 799	144 931	7 853	137 078	3 956	133 122	2 211	130 911	1 473	129 438
1879	174 641	27 831	146 810	8 242	138 568	3 387	135 181	2 035	133 146	1 463	131 683
1880	171 864	32 058	139 806	7 048	132 758	3 225	129 533	2 005	127 528
1881	175 411	27 139	148 272	7 187	141 085	3 418	137 667
1882	176 345	26 681	149 664	7 441	142 223
1883	174 484	26 956	147 528

OLANDA a).

1878	142 746	27 143	115 603	7 017	108 586	2 863	105 723	1 579	104 144
1879	147 014	28 629	118 385	7 060	111 325	2 627	108 698
1880	143 855	29 595	114 260	6 053	108 207
1881	142 969	26 036	116 933

a) Anche per l'Olanda troviamo nella pubblicazione annuale « *Loop der Bevolking* » la combinazione dell'età dei morti col loro anno di nascita.

Anche in Norvegia si pubblica dal 1873 in poi la classificazione dei morti per età e per anni di nascita, come si fa dal 1874 in Prussia.

Segue *Tavola XVII.*

A N N I	Nati (esclusi i nati morti)	Morti da 0-1 anno fra i nati nei singoli anni	Superstiti	Morti da 1-2 anni fra i nati nei singoli anni	Superstiti	Morti da 2-3 anni fra i nati nei singoli anni	Superstiti	Morti da 3-4 anni fra i nati nei singoli anni	Superstiti	Morti da 4-5 anni fra i nati nei singoli anni	Superstiti
---------	--------------------------------	---	------------	---	------------	---	------------	---	------------	---	------------

Segue NORVEGIA.

1873	52 981	5 786	47 195	1 849	45 346	1 095	44 251	818	43 433	507	42 92
1874	54 928	6 234	48 694	1 988	46 706	1 112	45 594	646	44 948	413	44 535
1875	56 358	6 478	49 880	2 098	47 782	926	46 856	586	46 270	405	45 865
1876	58 230	6 370	51 860	1 844	50 016	812	49 204	588	48 616	500	48 116
1877	58 855	6 161	52 694	1 632	51 062	708	50 354	719	49 635
1878	58 408	5 858	52 550	1 302	51 248	920	50 328
1879	60 917	5 460	55 457	1 852	53 605
1880	58 923	5 879	53 044

DANIMARCA.

1870	54 420	7 122	47 298	1 640	45 658	758	44 900	584	44 316	431	43 885
1871	54 396	7 016	47 380	1 468	45 912	780	45 132	529	44 603	536	44 067
1872	55 221	7 234	47 987	1 571	46 416	751	45 665	618	45 047	534	44 513
1873	56 571	7 131	49 440	1 778	47 662	949	46 713	690	46 023	581	45 442
1874	57 278	8 607	48 671	2 015	46 656	883	45 773	752	45 021	592	44 429
1875	59 749	9 217	50 532	1 720	48 812	903	47 909	683	47 226	624	46 602
1876	61 788	8 878	52 910	1 759	51 151	917	50 234	785	49 449	701	48 748
1877	61 844	8 031	53 813	1 842	51 971	1 054	50 917	924	49 993	614	49 379
1878	61 290	8 451	52 839	2 010	50 829	1 101	49 728	718	49 010	577	48 433
1879	62 455	8 151	54 304	2 181	52 123	921	51 202	771	50 431
1880	62 612	9 445	53 167	1 577	51 590	1 003	50 587
1881	64 145	7 751	56 394	2 263	54 131
1882	65 070	9 815	55 255

Segue Tavola XVII.

A N N I	Nati (esclusi i nati morti)	Morti da 0-1 anno fra i nati nei singoli anni	Superstiti	Morti da 1-2 anni fra i nati nei singoli anni	Superstiti	Morti da 2-3 anni fra i nati nei singoli anni	Superstiti	Morti da 3-4 anni fra i nati nei singoli anni	Superstiti	Morti da 4-5 anni fra i nati nei singoli anni	Superstiti
---------	--------------------------------	---	------------	---	------------	---	------------	---	------------	---	------------

RUSSIA EUROPEA.

1867	3 201 340	783 169	2 418 171	264 751	2 153 420	129 841	2 023 579	69 662	1 953 917	50 539	1 903 378
1868	3 093 087	883 781	2 209 306	236 296	1 973 010	112 299	1 860 711	71 999	1 788 712	65 839	1 722 873
1869	3 178 970	844 045	2 334 925	207 935	2 126 990	122 435	2 004 555	93 621	1 910 934	66 105	1 844 829
1870	3 180 223	783 869	2 396 354	248 734	2 147 620	153 698	1 993 922	90 847	1 903 075	64 069	1 839 006
1871	3 344 448	895 823	2 448 625	278 426	2 170 199	140 258	2 029 941	89 519	1 940 422	49 920	1 890 502
1872	3 312 993	971 799	2 341 194	251 545	2 089 649	137 438	1 952 211	73 669	1 878 542	47 733	1 830 809
1873	3 490 791	908 345	2 582 446	246 455	2 335 991	125 341	2 210 650	70 825	2 139 825	56 117	2 083 708
1874	3 493 803	915 987	2 577 816	232 623	2 345 193	125 256	2 219 937	83 129	2 136 808	75 928	2 060 880
1875	3 548 157	933 592	2 614 565	242 531	2 372 034	133 020	2 239 014	107 019	2 131 995
1876	3 549 472	997 628	2 551 844	244 621	2 307 223	170 550	2 136 673
1877	3 531 124	931 782	2 599 342	309 203	2 290 139
1878	3 418 325	1 024 731	2 393 594

FINLANDIA a).

1878	70 275	11 531	58 744	3 493	55 251	2 389	52 862
1879	76 150	11 929	64 221	4 497	59 724
1880	74 784	13 001	61 783

MASSACHUSETTS.

1870	38 259	6 206	32 053	1 755	30 298	1 115	29 183	715	28 468	473	27 995
1871	39 791	5 996	33 795	2 823	30 972	1 001	29 971	655	29 316	592	28 724
1872	43 235	8 390	34 845	2 195	32 650	877	31 773	862	30 911	725	30 186
1873	44 481	7 911	36 570	2 170	34 400	1 170	33 230	973	32 257	628	31 629
1874	45 631	7 489	38 142	2 487	35 655	1 312	34 343	833	33 510	598	32 912
1875	43 996	7 712	36 284	2 264	34 020	1 127	32 893	776	32 117	600	31 517
1876	42 149	6 700	35 449	2 214	33 235	1 106	32 129	789	31 340	635	30 705
1877	41 850	6 343	35 507	2 152	33 355	1 023	32 332	857	31 475	607	30 868
1878	41 238	6 189	35 049	1 894	33 155	1 250	31 905	765	31 140
1879	40 295	5 855	34 440	2 281	32 159	1 115	31 044
1880	44 217	7 190	37 027	2 094	34 933
1881	45 220	7 389	37 831

a) A cominciare dal 1878 anche la statistica finlandese dà la classificazione dei morti per età e per anni di nascita. Prima di tale anno non troviamo distinti che i morti da 0-1 anno, da 1-3 e da 3 a 5 anni.

Segue *Tavola XVII.*

A N N I	Nati (esclusi i nati morti)	Morti da 0-1 anno fra i nati nei singoli anni	Superstiti	Morti da 1-2 anni fra i nati nei singoli anni	Superstiti	Morti da 2-3 anni fra i nati nei singoli anni	Superstiti	Morti da 3-4 anni fra i nati nei singoli anni	Superstiti	Morti da 4-5 anni fra i nati nei singoli anni	Superstiti
---------	--------------------------------	---	------------	---	------------	---	------------	---	------------	---	------------

VERMONT.

1872	7 119	1 025	6 094	231	5 863	147	5 716	125	5 591	80	5 511
1873	6 895	878	6 017	252	5 765	136	5 629	92	5 537
1874	6 901	864	6 037	216	5 821	129	5 692
1875	6 993	916	6 077	180	5 897
1876	7 024	908	6 116

RHODE ISLAND.

1870	4 981	645	4 336	202	4 134	116	4 018	118	3 900	105	3 795
1871	5 455	623	4 832	341	4 491	147	4 344	124	4 220	74	4 146
1872	5 941	976	4 965	402	4 563	168	4 395	98	4 297	67	4 230
1873	5 794	847	4 947	328	4 619	131	4 488	92	4 396	116	4 280
1874	6 189	840	5 349	294	5 055	129	4 926	135	4 791	107	4 684
1875	6 262	894	5 368	305	5 063	172	4 891	139	4 752	121	4 631
1876	6 105	802	5 303	357	4 946	313	4 633	151	4 482	144	4 358
1877	5 993	773	5 220	356	4 864	179	4 685	135	4 550	99	4 451
1878	6 466	740	5 726	304	5 422	200	5 222	127	5 095	73	5 022
1879	6 134	730	5 404	399	5 005	171	4 834	92	4 742	56	4 686
1880	6 103	881	5 222	319	4 903	118	4 785	59	4 726
1881	6 761	928	5 833	267	5 566	118	5 448
1882	6 825	1 000	5 825	271	5 554
1883	7 046	958	6 088

Dalle precedenti cifre effettive si deducono i seguenti rapporti centesimali, che rappresentano l'estinzione graduale d'una generazione, durante i primi cinque anni di età, negli Stati che abbiamo preso a studiare.

Morti durante i primi cinque anni di età su 100 nati nei singoli anni a).

ITALIA.

Tavola XVII bis.

E T A'	1872	1873	1874	1875	1876	1877	1878	1879	1880	1881	1882	1883	Medie annuali
Fra 0-1 anno . . .	22.32	21.41	22.37	21.55	20.31	20.81	20.48	20.68	22.50	19.22	20.57	19.84	20.97
1-2 anni . . .	9.04	9.32	9.07	8.14	8.50	9.25	8.78	9.07	8.98	8.22	8.45	...	8.79
2-3 » . . .	3.78	4.14	3.90	3.46	3.76	3.91	4.06	3.63	3.90	3.66	3.82
3-4 » . . .	2.58	2.47	2.14	2.10	2.29	2.37	2.25	2.10	2.29	2.29
4-5 » . . .	1.91	1.61	1.71	1.55	1.58	1.61	1.50	1.51	1.62
Fra 0-5 anni . . .	39.63	38.95	39.19	36.80	36.44	37.95	37.07	36.99	37.85

INGHILTERRA E GALLES.

E T A'	1866	1867	1868	1869	1870	1871	1872	1873	1874	1875	1876	1877	1878	1879	1880	1881	1882	Medie annuali
Fra 0-1 anno . . .	15.96	15.26	15.51	15.55	15.97	15.78	14.96	14.92	15.07	15.83	14.63	13.60	15.24	13.55	15.28	13.01	14.06	14.92
1-2 anni . . .	4.99	5.32	5.14	5.34	5.14	4.90	4.59	5.07	5.02	4.73	4.58	5.31	4.69	5.55	3.97	4.98	...	4.95
2-3 » . . .	2.55	2.62	2.55	2.42	2.11	2.00	2.45	2.22	2.03	1.98	2.26	2.08	2.22	1.78	2.07	2.21
3-4 » . . .	1.75	1.78	1.55	1.36	1.25	1.67	1.45	1.33	1.25	1.46	1.32	1.37	1.18	1.33	1.42
4-5 » . . .	1.33	1.19	0.95	0.88	1.18	1.08	0.97	0.91	1.02	0.99	1.00	0.89	0.98	1.03
Fra 0-5 anni . . .	26.58	26.17	25.70	25.55	25.65	25.43	24.42	24.45	24.39	24.99	23.79	23.25	24.31	24.93

SCOZIA.

E T A'	1865	1866	1867	1868	1869	1870	1871	1872	1873	1874	1875	1876	1877	1878	1879	1880	1881	Medie annuali
Fra 0-1 anno . . .	12.47	12.24	11.86	11.77	12.93	12.28	13.03	12.39	12.49	13.21	12.12	11.49	12.30	10.79	12.46	11.25	12.20	
1-2 anni . . .	5.27	5.04	5.37	5.81	5.13	5.39	5.17	5.31	5.35	5.49	4.99	4.59	5.50	4.47	5.32	4.11	...	5.14
2-3 » . . .	2.49	2.66	3.05	2.61	2.73	2.50	2.47	2.98	2.77	2.25	2.13	2.42	2.11	2.37	1.98	2.49
3-4 » . . .	1.85	2.14	1.83	1.76	1.69	1.61	2.18	1.86	1.51	1.28	1.60	1.42	1.53	1.31	1.68
4-5 » . . .	1.57	1.38	1.26	1.25	1.21	1.65	1.44	1.15	1.01	1.07	0.95	1.09	0.88	1.22
Fra 0-5 anni . . .	23.65	23.46	23.39	23.20	23.69	23.43	24.29	23.69	23.13	22.58	22.88	21.64	21.51	23.09

a) Veggansi le note nella tavola che dà le cifre effettive.

IRLANDA.

Segue Tavola XVII bis.

E T A'	1865	1866	1867	1868	1869	1870	1871	1872	1873	1874	1875	1876	1877	1878	1879	1880	1881	1882	1883	Medie annuali
Fra 0-1 anno	9.78	9.89	9.67	9.51	9.33	9.46	9.10	9.70	9.62	9.36	9.49	9.43	9.20	9.69	10.08	11.23	9.12	9.46	9.82	9.59
1-2 anni	3.10	3.22	3.15	2.85	2.82	2.61	3.05	3.15	3.18	2.95	3.03	3.08	3.46	3.33	3.88	2.63	3.08	3.12	...	3.09
2-3 »	1.76	1.90	1.71	1.58	1.56	1.76	1.77	1.85	1.87	1.62	1.65	1.99	1.84	2.31	1.58	1.65	1.74	1.77
3-4 »	1.19	1.22	1.12	1.03	1.22	1.17	1.36	1.27	1.02	1.01	1.21	1.22	1.45	1.07	1.00	1.09	1.17
4-5 »	0.90	0.81	0.75	0.91	0.91	1.07	0.98	0.76	0.79	0.86	0.90	1.11	0.77	0.77	0.83	0.87
Fra 0-5 anni	16.73	16.54	16.40	15.88	15.84	16.07	16.26	16.73	16.48	15.80	16.28	16.83	16.72	17.17	17.37	16.46

PRUSSIA.

E T A'	1866	1867	1868	1869	1870	1871	1872	1873	1874	Medie annuali
Fra 0-1 anno	22.65	20.73	21.80	19.71	21.89	23.33	22.38	21.19	22.28	21.75
1-2 anni	6.81	5.82	5.21	5.52	6.12	6.31	5.33	5.30	5.52	5.74
2-3 »	3.65	2.70	2.64	3.00	2.95	2.61	2.44	2.51	2.45	2.75
3-4 »	2.10	1.68	1.84	1.97	1.71	1.62	1.53	1.62	1.84	1.76
4-5 »	1.41	1.31	1.37	1.31	1.16	1.25	1.08	1.30	1.32	1.27
Fra 0-5 anni	36.62	32.24	32.86	31.51	33.83	35.12	32.76	31.92	33.41	33.27

Segue PRUSSIA.

E T A'	1874	1875	1876	1877	1878	1879	1880	1881	1882	Medie annuali
Fra 0-1 anno	22.63	20.81	21.11	19.70	20.03	20.07	21.39	20.21	21.08	20.78
1-2 anni	5.31	5.44	5.37	5.26	4.83	5.31	5.13	5.38	...	5.25
2-3 »	2.73	2.74	2.62	2.37	2.50	2.66	2.59	2.60
3-4 »	1.83	1.74	1.50	1.66	1.81	1.78	1.72
4-5 »	1.26	1.09	1.18	1.33	1.24	1.22
Fra 0-5 anni	33.76	31.82	31.78	30.32	30.41	31.62

B A V I E R A .

Segue Tavola XVII bis.

E T A'	1866	1867	1868	1869	1870	1871	1872	1873	1874	1875	1876	1877	1878	1879	1880	1881	1882	1883	Medie annuali
Fra 0-1 anno	32.49	33.14	32.64	31.28	30.95	34.26	31.62	31.72	31.16	31.88	30.32	30.05	29.63	29.17	29.70	28.41	28.67	29.28	30.84
1-2 anni	3.65	4.14	4.30	3.84	4.87	4.27	3.47	3.57	3.69	3.92	4.14	4.04	4.05	3.93	4.09	4.48	4.76	...	4.07
2-3 »	2.08	2.44	1.85	2.14	1.89	1.75	1.58	1.64	1.57	1.68	1.64	1.62	1.82	1.95	1.92	1.93	1.84
3-4 »	1.74	1.37	1.42	1.21	1.1	1.23	1.17	1.06	1.08	1.10	1.08	1.17	1.40	1.35	1.25	1.25
4-5 »	1.00	1.03	0.93	0.88	0.84	0.92	0.76	0.78	0.76	0.80	0.87	0.99	1.02	0.88	0.88
Fra 0-5 anni	10.96	12.12	11.14	10.35	10.70	12.43	13.60	13.77	13.26	13.38	13.05	13.87	13.92	13.28	13.32

S A S S O N I A .

E T A'	1865	1866	1867	1868	1869	1870	Medie annuali calcolate per gli anni 1865-70	1880	1881	1882	1883
Fra 0-1 anno	29.81	25.87	27.52	27.01	25.79	26.16	27.00	29.67	27.92	27.80	28.22
1-2 anni	4.97	4.96	4.97	4.84	4.63	...	4.87	4.40	4.86	5.12	...
2-3 »	2.24	2.32	2.31	1.69	2.14
3-4 »	1.56	1.39	1.21	1.39
4-5 »	0.98	0.67	0.82
Fra 0-5 anni	39.56	35.21	37.35

T U R I N G I A .

E T A'	1869	1870	1871	1872	1873	1874	1875	1876	1877	1878	1879	1880	Medie annuali
Fra 0-1 anno	19.45	21.56	23.60	23.21	22.47	21.56	23.15	23.48	20.39	20.89	21.12	23.44	22.02
1-2 anni	4.70	4.87	5.06	3.52	4.02	4.81	4.13	3.80	3.89	3.86	5.00	...	4.32
2-3 »	2.03	2.32	1.58	2.04	2.27	2.04	1.77	1.91	1.72	2.57	2.03
3-4 »	1.33	1.18	1.73	1.37	1.42	1.30	1.21	1.37	1.45	1.37
4-5 »	0.98	1.42	1.14	0.97	0.99	0.98	0.88	1.08	1.05
Fra 0-5 anni	28.49	31.35	33.11	31.11	31.17	30.69	31.14	31.64	31.08

Segue TURINGIA.

Segue Tavola XVII bis.

E T A'	1878	1879	1880	1881	1882	Medie annuali
Fra 0-1 anno	19.78	19.78	21.96	20.59	21.55	20.73
1-2 anni	3.74	5.17	4.26	4.20	4.36
2-3 »	2.68	1.88	1.80	9...	2.12
3-4 »	1.25	1.27	1.26
4-5 »	0.99	0.99
Fra 0-5 »	28.44	28.44

WÜRTTEMBERG.

E T A'	1871	1872	1873	1874	1875	1876	1877	1878	1879	1880	1881	Medie annuali
Fra 0-1 anno	33.40	33.14	32.62	33.03	33.78	31.77	28.82	28.84	30.03	29.73	28.47	31.25
1-2 »	2.17	2.16	2.19	3.69	4.61	3.79	3.31	4.07	3.82	3.83	...	3.38
2-3 »	1.98	1.89	2.97	1.74	1.60	1.52	1.80	1.94	1.89	1.92
3-4 »	1.10	1.74	1.27	1.26	1.14	1.19	1.41	1.36	1.31
4-5 »	1.41	1.01	0.89	0.79	0.83	1.04	1.01	0.99
Fra 0-5 anni	40.06	39.94	39.94	40.51	41.96	39.31	36.35	39.71

BADEN.

E T A'	1866	1867	1868	1869	1870	1871	1872	1873	1874	1875	1876	1877	1878	1879	1880	1881	1882	1883	Medie annuali
Fra 0-1 anno	26.62	27.24	28.24	27.90	29.99	31.32	25.90	27.06	27.34	27.85	24.90	25.17	24.33	24.21	24.01	24.12	22.68	22.37	26.17
1-2 »	3.07	3.26	4.06	4.98	4.07	3.46	3.38	3.71	3.32	3.49	4.84	3.63	3.99	3.87	4.02	3.80	3.04	...	3.66
2-3 »	1.69	2.19	2.12	1.80	1.51	1.55	1.24	1.43	1.40	1.98	1.76	1.89	1.98	2.00	1.85	1.17	1.72
3-4 »	1.31	1.57	1.20	1.07	0.94	1.02	1.07	1.06	1.51	1.31	1.36	1.46	1.32	1.36	0.89	1.23
4-5 »	1.00	1.02	0.74	0.66	0.64	0.79	0.77	1.06	0.96	1.05	1.03	1.04	1.04	0.56	0.88
Fra 0-5 anni	33.69	35.28	36.36	36.41	37.15	38.14	32.36	34.32	34.53	35.68	33.89	33.19	32.66	32.00	34.69

SVIZZERA.

Segue *Tavola XVII bis.*

E T A'	1869	1870	1871	1872	1873	1874	1875	1876	1877	1878	1879	1880	Medie annuali
Fra 0-1 anno	20.18	21.94	21.78	18.31	20.04	18.94	19.68	19.72	19.13	19.13	18.09	17.99	19.52
1-2 anni	4.14	3.86	2.89	3.00	2.74	2.75	2.84	3.46	3.25	2.69	2.84	...	3.11
2-3 »	1.87	1.38	1.45	1.34	1.45	1.45	1.79	1.71	1.39	1.50	1.53
3-4 »	0.86	0.94	0.93	1.04	1.00	1.28	1.19	0.97	1.12	1.04
4-5 »	0.69	0.64	0.79	0.73	1.06	1.02	0.72	0.90	0.83
<i>Fra 0-5 anni</i>	<i>27.74</i>	<i>28.76</i>	<i>27.84</i>	<i>24.42</i>	<i>26.29</i>	<i>25.44</i>	<i>26.22</i>	<i>26.76</i>	<i>...</i>	<i>...</i>	<i>...</i>	<i>...</i>	<i>26.63</i>

Segue SVIZZERA.

E T A'	1876	1877	1878	1879	1880	1881	Medie annuali
Fra 0-1 anno	20.32	18.54	18.70	18.21	18.39	18.50	18.79
1-2 anni	3.34	2.93	2.83	2.99	3.29	...	3.03
2-3 »	1.51	1.46	1.55	1.74	1.56
3-4 »	1.06	1.17	1.27	1.16
4-5 »	0.93	1.00	0.97
<i>Fra 0-5 anni</i>	<i>27.16</i>	<i>25.10</i>	<i>...</i>	<i>...</i>	<i>...</i>	<i>...</i>	<i>26.14</i>

BELGIO.

E T A'	1867	1868	1869	1870	1871	1872	1873	1874	1875	1876	1877	1878	1879	1880	1881	1882	1883	Medie annuali
Fra 0-1 anno	10.62	14.55	13.05	14.54	17.34	14.51	14.22	13.69	15.84	13.86	13.08	16.09	15.94	18.65	15.47	15.13	15.45	14.82
1-2 anni	5.08	5.07	5.27	7.11	5.90	4.73	4.65	5.55	4.99	5.34	4.30	4.55	4.72	4.10	4.10	4.22	...	4.98
2-3 »	3.62	3.50	5.10	3.95	2.91	2.96	3.24	3.04	2.99	1.95	2.15	2.29	1.94	1.88	1.95	2.90
3-4 »	2.09	2.90	2.38	1.51	1.42	1.63	1.53	1.51	1.15	1.18	1.31	1.28	1.16	1.17	1.59
4-5 »	2.07	1.54	1.07	0.93	1.06	1.01	0.97	0.87	0.89	0.93	0.87	0.85	0.84	1.07
<i>Fra 0-5 anni</i>	<i>23.48</i>	<i>27.56</i>	<i>26.87</i>	<i>28.04</i>	<i>28.63</i>	<i>24.84</i>	<i>24.61</i>	<i>24.66</i>	<i>25.86</i>	<i>23.26</i>	<i>21.71</i>	<i>25.06</i>	<i>24.60</i>	<i>...</i>	<i>...</i>	<i>...</i>	<i>...</i>	<i>25.32</i>

O L A N D A .

Segue *Tavola XVII bis.*

E T A'	1878	1879	1880	1881	Medie annuali
Fra 0-1 anno	19.01	19.47	20.57	18.21	19.33
1-2 anni	4.92	4.80	4.21	...	4.64
2-3 »	2.01	1.78	1.90
3-4 »	1.11	1.11

S V E Z I A .

E T A'	1866	1867	1868	1869	1870	1871	1872	1873	1874	1875	1876	1877	1878	1879	1880	1881	1882	Medie annuali
Fra 0-1 anno	12.69	14.01	16.83	14.58	13.19	11.37	12.83	12.88	14.67	14.90	14.02	12.55	13.42	11.12	12.07	11.27	12.46	13.19
1-2 anni	3.31	4.43	5.52	3.18	2.60	2.57	3.05	3.59	3.64	3.84	3.91	3.82	3.26	3.32	3.36	3.49	...	3.55
2-3 »	2.45	3.27	2.21	1.49	1.45	1.62	2.18	2.12	2.44	2.60	2.41	2.11	2.18	2.00	2.06	2.18
3-4 »	2.39	1.71	1.26	1.01	1.15	1.57	1.58	1.89	1.92	1.77	1.50	1.55	1.53	1.49	1.61
4-5 »	1.28	0.87	0.79	0.82	1.20	1.13	1.57	1.49	1.38	1.18	1.19	1.12	1.21	1.18
Fra 0-5 anni	22.12	24.29	26.61	21.08	19.59	18.26	21.21	21.97	24.05	24.29	23.03	21.15	21.60	22.25

N O R V E G I A .

E T A'	1866	1867	1868	1869	1870	1871	1872	1873	1874	1875	1876	1877	1878	1879	1880	1881	1882	Medie annuali
Fra 0-1 anno	10.12	11.54	11.68	10.69	9.60	9.89	10.31	10.54	11.34	11.73	10.71	10.69	10.43	9.29	9.59	9.57	10.98	10.49
1-2 anni	3.46	4.01	3.10	2.90	3.00	3.02	3.24	3.80	3.38	3.75	3.36	2.88	2.47	2.62	3.29	4.00	...	3.26
2-3 »	2.17	1.84	1.52	1.57	1.55	1.83	1.86	1.79	2.27	1.70	1.46	1.19	1.36	1.68	2.41	1.75
3-4 »	1.32	1.14	1.44	1.47	1.26	1.32	1.17	1.60	1.30	1.10	0.93	1.01	1.37	1.83	1.30
4-5 »	0.77	1.14	1.02	0.96	1.00	0.94	1.31	1.00	0.82	0.67	0.77	0.92	1.43	0.98
Fra 0-5 anni	17.84	19.67	18.76	17.59	16.41	17.00	17.89	18.73	19.11	18.95	17.23	16.69	17.06	17.91

Segue NORVEGIA.

Segne Tavola XVII bis.

E T A'	1873	1874	1875	1876	1877	1878	1879	1880	Medie annuali
Fra 0-1 anno	10.92	11.35	11.49	10.94	10.47	10.03	8.96	9.98	10.49
1-2 anni	3.49	3.62	3.73	3.17	2.77	2.23	3.04	...	3.14
2-3 »	2.07	2.02	1.64	1.39	1.20	1.57	1.64
3-4 »	1.54	1.18	1.04	1.01	1.22	1.19
4-5 »	0.96	0.75	0.72	0.86	0.82
Fra 0-5 anni	18.98	18.92	18.62	17.37	18.45

DANIMARCA.

E T A'	1870	1871	1872	1873	1874	1875	1876	1877	1878	1879	1880	1881	1882	Medie annuali
Fra 0-1 anno	13.09	12.90	13.10	12.61	15.03	15.43	14.37	12.99	13.79	13.05	15.08	12.08	15.08	13.75
1-2 anni	3.01	2.70	2.85	3.14	3.52	2.88	2.85	2.98	3.28	3.49	2.52	3.53	...	3.07
2-3 »	1.39	1.43	1.36	1.68	1.54	1.51	1.48	1.70	1.80	1.48	1.60	1.55
3-4 »	1.08	0.97	1.12	1.22	1.31	1.14	1.27	1.49	1.17	1.23	1.21
4-5 »	0.79	0.99	0.97	1.03	1.03	1.04	1.13	0.99	0.94	0.99
Fra 0-5 anni	19.36	18.99	19.40	19.68	22.43	22.00	21.10	20.15	20.98	20.49

RUSSIA EUROPEA.

E T A'	1867	1868	1869	1870	1871	1872	1873	1874	1875	1876	1877	1878	Medie annuali
Fra 0-1 anno	24.46	28.57	26.55	24.65	26.79	29.33	26.02	26.22	26.31	28.11	26.39	29.98	26.68
1-2 anni	8.27	7.64	6.54	7.82	8.32	7.59	7.06	6.66	6.84	6.89	8.76	...	7.48
2-3 ♦	4.06	3.63	3.85	4.83	4.19	4.15	3.59	3.59	3.75	4.81	4.04
3-4 »	2.18	2.33	2.95	2.86	2.68	2.23	2.03	2.37	3.01	2.51
4-5 »	1.57	2.13	2.08	2.01	1.49	1.44	1.61	2.17	1.81
Fra 0-5 anni	40.54	44.30	41.97	42.17	43.47	44.74	40.31	41.01	42.29

FINLANDIA.

Segue *Tavola XVII bis.*

E T A'	1878	1879	1880	Medie annuali
Fra 0-1 anno	16.41	15.67	17.39	16.49
1-2 anni	4.97	5.90	...	5.45
2-3 »	3.40	3.40

MASSACHUSETTS.

E T A'	1870	1871	1872	1873	1874	1875	1876	1877	1878	1879	1880	1881	Medie annuali
Fra 0-1 anno	16.22	15.07	19.41	17.79	16.41	17.53	15.90	15.16	15.01	14.53	16.26	16.34	16.34
1-2 anni	4.59	7.09	5.08	4.88	5.45	5.15	5.25	5.14	4.59	5.66	4.74	...	5.23
2-3 »	2.92	2.52	2.02	2.63	2.88	2.56	2.62	2.44	3.03	2.77	2.64
3-4 »	1.87	1.65	1.99	2.18	1.82	1.76	1.87	2.05	1.86	1.90
4-5 »	1.23	1.49	1.68	1.41	1.31	1.36	1.51	1.45	1.43
<i>Fra 0-5 anni</i>	26.83	27.82	30.18	28.89	27.87	28.36	27.15	26.24	27.95

VERMONT.

E T A'	1872	1873	1874	1875	1876	Medie annuali
Fra 0-1 anno	14.40	12.73	12.52	13.10	12.93	13.14
1-2 anni	3.24	3.66	3.13	2.57	...	3.16
2-3 »	2.07	1.97	1.87	1.97
3-4 »	1.75	1.33	1.55
4-5 »	1.13	1.13
<i>Fra 0-5 anni</i>	22.59	22.58

RHODE ISLAND.

Segue *Tavola XVII* bis.

E T A'	1870	1871	1872	1873	1874	1875	1876	1877	1878	1879	1880	1881	1882	1883	Medie annuali
<i>Fra 0-1 anno. . . .</i>	12.95	11.42	16.43	14.62	13.57	14.28	13.14	12.90	11.44	11.90	14.44	13.73	14.65	13.60	13.52
1-2 »	4.06	6.25	6.77	5.66	4.75	4.87	5.85	5.94	4.70	6.51	5.22	3.95	3.97	...	5.25
2-3 »	2.33	2.70	2.83	2.26	2.09	2.74	5.12	2.99	3.10	2.79	1.93	1.74	2.72
3-4 »	2.37	2.27	1.65	1.79	2.18	2.22	2.47	2.25	1.96	1.50	0.97	1.94
4-5 »	2.10	1.86	1.12	2.00	1.73	1.93	2.03	1.65	1.13	0.91	1.59
<i>Fra 0-5 anni. . . .</i>	23.81	24.00	28.80	26.13	24.32	26.04	28.61	25.73	22.33	23.61	25.35

Si hanno poi le seguenti cifre, come espressione della proporzione dei superstiti su cento nati, ad un anno, a due, a tre, a quattro, a cinque di età.

Superstiti su 100 nati nei singoli anni a).

ITALIA.

Tavola XVII ter.

E T A'	1872	1873	1874	1875	1876	1877	1878	1879	1880	1881	1882	1883	Medie annuali
A 1 anno	77.68	78.59	77.63	78.45	79.69	79.19	79.52	79.32	77.50	80.78	79.43	80.16	79.03
2 anni	68.64	69.27	68.56	70.31	71.19	69.94	70.74	70.25	68.52	72.56	70.98	...	70.13
3 »	64.86	65.13	64.66	66.85	67.43	66.03	66.68	66.62	64.62	68.90	66.23
4 »	62.28	62.66	62.52	64.75	65.14	63.66	64.43	64.52	62.33	63.63
5 »	60.37	61.05	60.81	63.20	63.56	62.05	62.93	63.01	62.15

INGHILTERRA E GALLES.

E T A'	1866	1867	1868	1869	1870	1871	1872	1873	1874	1875	1876	1877	1878	1879	1880	1881	1882	Medie annuali
A 1 anno	84.04	84.74	84.49	84.45	84.03	84.22	85.04	85.08	84.93	84.17	85.37	86.40	84.76	86.45	84.72	86.99	85.94	85.08
2 anni	79.05	79.42	79.35	79.11	78.89	79.32	80.45	80.01	79.91	79.44	80.79	81.09	80.07	80.90	80.75	82.00	...	80.02
3 »	76.50	76.80	76.80	76.69	76.78	77.32	78.00	77.79	77.88	77.46	78.53	79.01	77.85	79.12	78.68	77.66
4 »	74.75	75.02	75.25	75.33	75.53	75.65	76.55	76.46	76.63	76.00	77.21	77.64	76.67	77.79	76.17
5 »	73.42	73.83	74.30	74.45	74.35	74.57	75.58	75.55	75.61	75.01	76.21	76.75	75.69	75.07

SCOZIA.

E T A'	1865	1866	1867	1868	1869	1870	1871	1872	1873	1874	1875	1876	1877	1878	1879	1880	1881	Medie annuali
A 1 anno	87.53	87.76	88.14	88.23	87.07	87.72	86.97	87.61	87.51	87.51	86.79	87.88	88.51	87.70	89.21	87.54	88.75	87.80
2 anni	82.26	82.72	82.77	82.42	81.94	82.33	81.80	82.30	82.16	82.02	81.80	83.29	83.01	83.23	83.89	83.43	...	82.60
3 »	79.77	80.06	79.72	79.81	79.21	79.83	79.33	79.32	79.39	79.77	79.67	80.87	80.90	80.86	81.91	80.05
4 »	77.92	77.92	77.87	78.05	77.52	78.22	77.15	77.46	77.88	78.49	78.07	79.45	79.37	79.55	78.23
5 »	76.35	76.54	76.61	76.80	76.31	76.57	75.71	76.31	76.87	77.42	77.12	78.36	78.49	76.91

a) Veggansi le note nella tavola che dà le cifre effettive.

IRLANDA.

Segue Tavola XVII ter.

ETA'	1865	1866	1867	1868	1869	1870	1871	1872	1873	1874	1875	1876	1877	1878	1879	1880	1881	1882	1883	Medie annuali
A 1 anno	90.22	90.61	90.33	90.49	90.67	90.54	90.90	90.30	90.38	90.64	90.51	90.57	90.80	90.31	89.92	88.77	90.88	90.54	90.18	90.41
2 anni	87.12	87.39	87.18	87.64	87.85	87.93	87.85	87.15	87.20	87.69	87.48	87.49	87.34	86.98	86.04	86.14	87.80	87.42	...	87.82
3 »	85.36	85.49	85.47	86.06	86.29	86.17	86.08	85.30	85.33	86.07	85.83	85.50	85.50	84.67	84.46	84.49	86.06	85.55
4 »	84.17	84.27	84.35	85.03	85.07	85.00	84.72	84.03	84.31	85.06	84.62	84.28	84.05	83.60	83.46	83.40	84.35
5 »	83.27	83.46	83.60	84.12	84.16	83.93	83.74	83.27	83.52	84.20	83.72	83.17	83.28	82.83	82.63	83.54

PRUSSIA.

ETA'	1866	1867	1868	1869	1870	1871	1872	1873	1874	Medie annuali
A 1 anno	77.35	79.27	78.20	80.29	78.11	76.67	77.62	78.81	77.72	78.25
2 anni	70.54	73.45	72.99	74.77	71.99	70.36	72.29	73.51	72.20	72.51
3 »	66.89	70.75	70.35	71.77	69.04	67.75	69.85	71.00	69.75	69.76
4 »	64.79	69.07	68.51	69.80	67.33	66.13	68.32	69.38	67.91	68.00
5 »	63.38	67.76	67.14	68.49	66.17	64.88	67.24	68.08	66.59	66.73

Segue PRUSSIA

ETA'	1874	1875	1876	1877	1878	1879	1880	1881	1882	Medie annuali
A 1 anno	77.37	79.19	78.89	80.30	79.97	79.93	78.61	79.79	78.92	79.22
2 anni	72.06	73.75	73.52	75.04	75.14	74.62	73.48	74.41	...	74.01
3 »	69.33	71.01	70.90	72.67	72.64	71.96	70.89	71.35
4 »	67.50	69.27	69.40	71.01	70.83	70.18	69.71
5 »	66.24	68.18	68.22	69.68	69.59	68.38

BAVIERA.

Segue *Tavola XVII ter.*

ETA'	1866	1867	1868	1869	1870	1871	1872	1873	1874	1875	1876	1877	1878	1879	1880	1881	1882	1883	Medie annuali
A 1 anno.	67.51	66.86	67.36	68.72	69.05	65.74	68.38	68.28	68.84	68.12	69.68	69.95	70.37	70.83	70.30	71.59	71.33	70.72	69.16
2 anni.	63.86	62.72	63.06	64.88	64.18	61.47	64.91	64.71	65.15	64.20	65.54	65.91	66.32	66.90	66.21	67.11	66.57	...	65.00
3 »	61.78	60.28	61.21	62.74	62.29	59.72	63.33	63.07	63.58	62.52	63.90	64.29	64.50	64.95	64.29	65.18	63.06
4 »	60.04	58.91	59.79	61.53	61.14	58.49	62.16	62.01	62.51	61.42	62.82	63.12	63.10	63.60	63.04	61.67
5 »	59.04	57.88	58.86	60.65	60.30	57.57	61.40	61.23	61.74	60.62	61.95	62.13	62.08	62.72	60.68

SASSONIA.

ETA'	1865	1866	1867	1868	1869	1870	Medie ann. calcolate per gli anni dal 1865 al 1870	1880	1881	1882	1883
A 1 anno.	70.19	74.13	72.48	72.99	74.21	73.84	73.00	70.33	72.08	72.20	71.78
2 anni.	65.22	69.17	67.51	68.15	69.58	...	67.95	65.93	67.22	67.08	...
3 »	62.98	66.85	65.20	66.46	65.39
4 »	61.42	65.46	63.99	63.64
5 »	60.44	64.79	62.65

TURINGIA.

ETA'	1869	1870	1871	1872	1873	1874	1875	1876	1877	1878	1879	1880	Medie annuali
A 1 anno.	80.55	78.44	76.40	76.79	77.53	78.44	76.85	76.52	79.61	79.11	78.88	76.56	77.98
2 anni.	75.85	73.57	71.34	73.27	73.51	73.63	72.72	72.72	75.72	75.25	73.88	...	73.79
3 »	73.82	71.25	69.76	71.23	71.24	71.59	70.95	70.81	74.00	72.68	71.75
4 »	72.49	70.07	68.03	69.86	69.82	70.29	69.74	69.44	72.55	70.27
5 »	71.51	68.65	66.89	68.89	68.83	69.31	68.86	68.36	68.92

Segue TURINGIA.

ETA'	1878	1879	1880	1881	1882	Medie annuali
A 1 anno.	80.22	80.22	78.04	79.41	78.45	79.27
2 anni.	76.48	75.05	73.78	75.21	...	75.13
3 »	73.80	73.17	71.98	72.98
4 »	72.55	71.90	72.22
5 »	71.56	71.56

WÜRTTEMBERG.

Segue Tavola XVII ter.

E T A'	1871	1872	1873	1874	1875	1876	1877	1878	1879	1880	1881	Medie annuali
A 1 anno . . .	66.60	66.86	67.38	66.97	66.22	68.23	71.18	71.16	69.97	70.27	71.53	68.75
2 anni . . .	64.43	64.70	65.19	63.28	61.61	64.44	67.87	67.09	66.15	66.44	...	65.11
3 » . . .	62.45	62.81	62.22	61.54	60.01	62.92	66.07	65.15	64.26	63.03
4 » . . .	61.35	61.07	60.95	60.28	58.87	61.73	64.66	63.79	61.59
5 » . . .	59.94	60.06	60.06	59.49	58.04	60.69	63.65	60.29

BADEN.

E T A'	1866	1867	1868	1869	1870	1871	1872	1873	1874	1875	1876	1877	1878	1879	1880	1881	1882	1883	Medie annuali
A 1 anno	73.38	72.76	71.76	72.10	70.01	68.68	74.10	72.94	72.66	72.15	75.10	74.83	75.67	75.79	75.99	75.88	77.32	77.63	73.83
2 anni	70.31	69.50	67.70	67.12	65.94	65.22	70.72	69.23	69.34	68.66	70.26	71.20	71.68	71.92	71.97	72.08	74.28	...	69.85
3 »	68.62	67.31	65.58	65.32	64.43	63.67	69.48	67.80	67.94	66.68	68.50	69.31	69.70	69.92	70.12	70.91	67.87
4 »	67.31	65.74	64.38	64.25	63.49	62.65	68.41	66.74	66.43	65.37	67.14	67.85	68.38	68.56	69.23	66.43
5 »	66.31	64.72	63.64	63.59	62.85	61.86	67.64	65.68	65.47	64.32	66.11	66.81	67.34	68.00	65.31

ALSAZIA-LORENA.

E T A'	1872	1873	1874	1875	1876	1877	1878	1879	1880	1881	Medie annuali
A 1 anno . . .	84.00	77.21	77.59	76.87	78.74	78.84	79.98	78.76	77.17	78.03	78.73
2 anni . . .	79.45	73.09	72.91	72.66	73.99	74.66	75.35	74.09	71.79	...	74.24
3 » . . .	77.69	70.70	71.05	70.54	72.09	72.56	73.24	71.43	72.42
4 » . . .	76.34	69.37	69.73	69.40	70.83	71.22	71.40	71.19
5 » » . . .	75.60	68.34	68.94	68.54	69.90	69.86	70.20

AUSTRIA CISLEITANA.

Segue *Tavola XVII* ter.

E T A'	1866	1867	1868	1869	1870	1871	1872	1873	1874	1875	1876	1877	1878	1879	1880	1881	1882	1883	Medie annuali
A 1 anno .	72.24	74.68	75.23	75.78	74.73	74.45	72.96	70.96	73.96	75.63	75.32	74.17	74.84	76.03	75.01	75.00	74.41	74.71	74.47
2 anni .	66.64	69.12	69.64	70.29	68.45	67.66	65.28	64.80	68.58	69.92	68.48	67.30	68.88	70.20	68.65	68.47	68.77	...	68.31
3 » .	63.82	66.15	66.93	67.39	64.85	63.47	62.01	61.99	65.55	66.31	64.64	64.05	65.74	66.97	65.06	65.59	65.03
4 » .	61.96	64.45	65.13	65.04	61.86	61.16	60.05	59.99	63.16	63.63	62.41	61.93	63.55	64.63	63.04	62.78
5 » .	60.65	63.02	63.24	62.70	59.99	59.52	58.46	58.19	51.01	61.88	60.74	60.19	61.69	63.08	61.01

CROAZIA E SLAVONIA.

E T A'	1874	1875	1876	1877	1878	1879	1880	1881	1882	Medie annuali
A 1 anno	70.49	76.84	75.72	75.27	78.20	78.53	76.84	78.32	78.70	76.60
2 anni	63.57	68.98	67.86	68.19	71.78	72.04	70.58	71.48	...	69.35
3 »	58.50	64.41	64.01	64.24	68.01	...	66.46	64.31
4 »	55.13	61.64	61.42	61.58	60.03
5 »	53.02	59.72	59.70	57.62

SVIZZERA.

E T A'	1869	1870	1871	1872	1873	1874	1875	1876	1877	1878	1879	1880	Medie annuali
A 1 anno	79.82	78.06	78.22	81.69	79.96	81.06	80.32	80.28	80.87	80.87	81.91	82.01	80.48
2 anni	75.68	74.20	75.33	78.69	77.22	78.31	77.48	76.82	77.62	78.18	79.07	...	77.22
3 »	73.81	72.82	73.88	77.35	75.77	76.86	75.69	75.11	76.23	76.68	75.49
4 »	72.95	71.88	72.95	76.31	74.77	75.58	74.50	74.14	75.11	74.31
5 »	72.26	71.24	72.16	75.58	73.71	74.56	73.78	73.24	73.37

Segue SVIZZERA.

Segue Tavola XVII ter.

E T A'	1876	1877	1878	1879	1880	1881	Medie annuali
A 1 anno	79.68	81.46	81.30	81.79	81.61	81.50	81.21
2 anni	76.34	78.53	78.47	78.80	78.32	...	78.08
3 »	74.83	77.07	76.92	77.06	76.46
4 »	73.77	75.90	75.65	75.10
5 »	72.84	74.90	73.86

BELGIO.

E T A'	1867	1868	1869	1870	1871	1872	1873	1874	1875	1876	1877	1878	1879	1880	1881	1882	1883	Medie annuali
A 1 anno	89.38	85.45	86.95	85.46	82.66	85.49	85.78	86.31	84.16	86.14	86.92	83.91	84.06	81.35	84.53	84.87	84.55	85.18
2 anni	84.30	80.38	81.68	78.35	76.76	80.76	81.13	80.76	79.17	80.80	82.62	79.36	79.34	77.25	80.43	80.65	...	80.23
3 »	80.68	76.88	76.58	74.40	73.85	77.80	77.89	77.72	76.18	78.85	80.47	77.07	77.40	75.37	78.48	77.97
4 »	78.59	73.98	74.20	72.89	72.43	76.17	76.36	76.21	75.03	77.67	79.16	75.79	76.24	74.20	75.64
5 »	76.52	72.44	73.13	71.96	71.37	75.16	75.39	75.34	74.14	76.74	78.29	74.94	75.40	74.68

OLANDA.

E T A'	1878	1879	1880	1881	Medie annuali
A 1 anno	80.99	80.53	79.43	81.79	80.58
2 anni	76.07	75.72	75.22	...	75.67
3 »	74.06	73.94	74.00
4 »	72.95	72.95

SVEZIA.

E T A'	1866	1867	1868	1869	1870	1871	1872	1873	1874	1875	1876	1877	1878	1879	1880	1881	1882	Medie annuali
A 1 anno	87.31	85.99	83.17	85.42	86.81	88.63	87.17	87.12	85.33	85.10	85.98	87.45	86.58	88.88	87.93	88.73	87.54	86.81
2 anni	84.00	81.56	77.65	82.24	84.21	86.06	84.12	83.53	81.69	81.26	82.07	83.63	83.32	85.56	84.57	85.24	...	83.22
3 »	81.55	78.29	75.44	80.75	82.76	84.44	81.94	81.41	79.25	78.66	79.66	81.52	81.14	83.56	82.51	80.90
4 »	79.16	76.58	74.18	79.74	81.61	82.87	80.36	79.52	77.33	76.89	78.16	79.97	79.61	82.07	79.17
5 »	77.88	75.71	73.39	78.92	80.41	81.74	78.79	78.03	75.95	75.71	76.97	78.85	78.40	77.75

NORVEGIA.

Segue Tavola XVII ter.

E T A'	1866	1867	1868	1869	1870	1871	1872	1873	1874	1875	1876	1877	1878	1879	1880	1881	1882	Medie annuali
A 1 anno	89.88	88.46	88.32	89.31	90.40	90.11	89.69	89.46	88.66	88.27	89.29	89.31	89.57	90.80	90.41	90.43	89.02	89.51
2 anni	86.42	84.45	85.22	86.41	87.40	87.09	86.45	85.66	85.28	84.52	85.93	86.43	87.10	88.18	87.12	86.43	...	86.28
3 »	84.25	82.61	83.70	84.84	85.85	85.26	84.59	83.87	83.01	82.82	84.47	85.24	85.74	86.50	84.71	84.52
4 »	82.93	81.47	82.26	83.37	84.59	83.94	83.42	82.27	81.71	81.72	83.54	84.23	84.37	84.67	83.20
5 »	82.16	80.33	81.24	82.41	83.59	83.00	82.11	81.27	80.89	81.05	82.77	83.31	82.94	82.09

Segue NORVEGIA.

E T A'	1873	1874	1875	1876	1877	1878	1879	1880	Medie annuali
A 1 anno	89.08	88.65	88.51	89.06	89.53	89.97	91.04	90.02	89.51
2 anni	85.59	85.03	84.78	85.89	86.76	87.74	88.00	...	86.30
3 »	83.52	83.01	83.14	84.50	85.56	86.17	84.35
4 »	81.95	81.83	82.10	83.49	84.34	82.78
5 »	81.02	81.08	81.38	82.63	81.55

DANIMARCA.

E T A'	1870	1871	1872	1873	1874	1875	1876	1877	1878	1879	1880	1881	1882	Medie annuali
A 1 anno	86.91	87.10	86.90	87.39	84.97	84.57	85.63	87.01	86.21	86.95	84.92	87.92	84.92	86.25
2 anni	83.90	84.40	84.05	84.25	81.45	81.69	82.78	84.03	82.93	83.46	82.40	84.39	...	83.30
3 »	82.51	82.97	82.69	82.57	79.91	80.18	81.30	82.33	81.13	81.98	80.80	81.64
4 »	81.43	82.00	81.57	81.35	78.60	79.04	80.03	80.84	79.96	80.75	80.53
5 »	80.64	81.01	80.60	80.32	77.57	78.00	78.90	79.85	79.02	79.51

RUSSIA EUROPEA.

Segue Tavola XVII ter.

ETA'	1867	1868	1869	1870	1871	1872	1873	1874	1875	1876	1877	1878	Medie annuali
A 1 anno .	75.54	71.43	73.45	75.35	73.21	70.67	73.98	73.78	73.69	71.89	73.61	70.02	73.32
2 anni .	67.27	63.79	66.91	67.53	64.89	63.08	66.92	67.12	66.85	65.00	64.85	...	65.84
3 » .	63.21	60.16	63.06	62.70	60.70	58.93	63.33	63.53	63.10	60.19	61.90
4 » .	61.03	57.83	60.11	59.84	58.02	56.70	61.30	61.16	60.09	59.59
5 » .	59.46	55.70	58.03	57.83	56.53	55.26	59.69	58.99	57.71

FINLANDIA.

ETA'	1878	1879	1880	Medie annuali
A 1 anno	83.59	84.33	82.61	83.51
2 anni	78.62	78.43	...	78.52
3 »	75.22	75.22

MASSACHUSETTS.

ETA'	1870	1871	1872	1873	1874	1875	1876	1877	1878	1879	1880	1881	Medie annuali
A 1 anno.	83.78	84.93	80.59	82.21	83.59	82.47	84.10	84.84	84.99	85.47	83.74	83.66	83.66
2 anni.	79.19	77.84	75.51	77.33	78.14	77.32	78.85	79.70	80.40	79.81	79.00	...	78.43
3 » .	76.27	75.32	73.49	74.70	75.26	74.76	76.23	77.26	77.37	77.04	75.74
4 » .	74.40	73.67	71.50	72.52	73.44	73.00	74.36	75.21	75.51	73.70
5 » .	73.17	72.18	69.82	71.11	72.13	71.64	72.85	73.76	72.05

VERMONT.

ETA'	1872	1873	1874	1875	1876	Medie annuali
A 1 anno	85.60	87.27	87.48	86.90	87.07	86.86
2 anni	82.36	83.61	84.35	84.33	...	83.93
3 »	80.29	81.64	82.48	81.45
4 »	78.54	80.31	79.39
5 »	77.41	77.41

RHODE ISLAND.

Segue *Tavola XVII* ter.

ETA'	1870	1871	1872	1873	1874	1875	1876	1877	1878	1879	1880	1881	1882	1883	Medie annuali
A 1 anno.	87.05	88.58	83.57	85.38	86.43	85.72	86.86	87.10	88.56	88.10	85.56	86.27	85.35	86.40	86.48
2 anni.	82.99	82.33	76.80	79.72	81.68	80.85	81.01	81.16	83.86	81.59	80.34	82.32	81.38	...	81.24
3 » .	80.66	79.63	73.97	77.46	79.59	78.11	75.89	78.17	80.76	78.80	78.41	80.58	78.50
4 » .	78.29	77.36	72.32	75.87	77.41	75.89	73.42	75.92	78.80	77.30	77.44	76.35
5 » .	76.19	76.00	71.20	73.87	75.68	73.96	71.39	74.27	77.67	76.39	74.65

Morti su 100 superstiti a un anno, a due, a tre, a quattro anni di età a).

ITALIA.

Tavola XVII quater.

E T A'	1872	1873	1874	1875	1876	1877	1878	1879	1880	1881	1882	Medie annuali
Da 1-2 anni	11.64	11.86	11.68	10.38	10.67	11.69	11.04	11.44	11.59	10.17	10.64	11.14
2-3 »	5.51	5.98	5.69	4.94	5.28	5.60	5.74	5.16	5.69	5.05	...	5.45
3-4 »	3.97	3.79	3.31	3.14	3.54	3.58	3.37	3.15	3.54	3.46
4-5 »	3.07	2.57	2.74	2.40	2.43	2.52	2.33	2.34	2.54

INGHILTERRA E GALLES.

E T A'	1866	1867	1868	1869	1870	1871	1872	1873	1874	1875	1876	1877	1878	1879	1880	1881	Medie annuali
Da 1-2 anni	5.96	6.27	6.08	6.32	6.11	5.81	5.40	5.96	5.91	5.62	5.36	6.14	5.53	6.43	4.69	5.73	5.82
2-3 »	3.23	3.30	3.21	3.06	2.68	2.53	3.04	2.78	2.51	2.50	2.80	2.56	2.77	2.20	2.56	...	2.77
3-4 »	2.29	2.32	2.01	1.78	1.63	2.16	1.86	1.71	1.60	1.88	1.69	1.73	1.52	1.68	1.84
4-5 »	1.78	1.59	1.27	1.17	1.56	1.43	1.26	1.20	1.34	1.30	1.30	1.15	1.28	1.35

SCOZIA.

E T A'	1865	1866	1867	1868	1869	1870	1871	1872	1873	1874	1875	1876	1877	1878	1879	1880	Medie annuali
Da 1-2 anni	6.03	5.74	6.10	6.59	5.89	6.15	5.94	6.06	6.11	6.28	5.75	5.22	6.21	5.09	5.96	4.70	5.85
2-3 »	3.03	3.21	3.68	3.16	3.34	3.04	3.09	3.62	3.37	2.74	2.61	2.91	2.54	2.85	2.36	...	3.02
3-4 »	2.31	2.67	2.32	2.21	2.13	2.01	2.75	2.35	1.90	1.61	2.01	1.75	1.89	1.61	2.10
4-5 »	2.01	1.77	1.62	1.60	1.56	2.10	1.87	1.48	1.29	1.36	1.22	1.37	1.11	1.56

a) Veggansi le note nella tavola che dà le cifre effettive.

I R L A N D A .

Segue *Tavola XVII* quater.

ETA'	1865	1866	1867	1868	1869	1870	1871	1872	1873	1874	1875	1876	1877	1878	1879	1880	1881	1882	Medie annuali
Da 1-2 anni . . .	3.44	3.55	3.49	3.15	3.11	2.89	3.35	3.49	3.52	3.25	3.34	3.40	3.81	3.69	4.31	2.96	3.39	3.44	3.42
2-3 » . . .	2.02	2.17	1.96	1.80	1.78	2.00	2.02	2.13	2.14	1.85	1.89	2.27	2.11	2.65	1.84	1.91	1.98	...	2.03
3-4 » . . .	1.39	1.43	1.32	1.20	1.41	1.35	1.58	1.49	1.19	1.18	1.41	1.42	1.70	1.26	1.19	1.29	1.37
4-5 » . . .	1.07	0.95	0.88	1.06	1.07	1.26	1.15	0.90	0.94	1.01	1.06	1.32	0.90	0.92	0.99	1.03

PRUSSIA.

ETA'	1866	1867	1868	1869	1870	1871	1872	1873	1874	Medie annuali
Da 1-2 anni . . .	8.80	7.34	6.66	6.88	7.83	8.22	6.86	6.72	7.10	7.33
2-3 » . . .	5.17	3.67	3.61	4.01	4.10	3.71	3.38	3.41	3.39	3.79
3-4 » . . .	3.14	2.38	2.62	2.74	2.47	2.39	2.20	2.28	2.65	2.54
4-5 » . . .	2.18	1.90	2.00	1.87	1.72	1.88	1.58	1.88	1.94	1.87

Segue PRUSSIA.

ETA'	1874	1875	1876	1877	1878	1879	1880	1881	Medie annuali
Da 1-2 anni . . .	6.86	6.87	6.81	6.55	6.04	6.64	6.52	6.74	6.63
2-3 » . . .	3.80	3.71	3.56	3.16	3.33	3.57	3.53	...	3.52
3-4 » . . .	2.64	2.45	2.12	2.28	2.49	2.47	2.41
4-5 » . . .	1.87	1.57	1.69	1.88	1.75	1.75

BAVIERA.

ETA'	1866	1867	1868	1869	1870	1871	1872	1873	1874	1875	1876	1877	1878	1879	1880	1881	1882	Medie annuali
Da 1-2 anni . . .	5.40	6.19	6.38	5.59	7.05	6.49	5.08	5.23	5.36	5.76	5.95	5.78	5.75	5.55	5.82	6.26	6.68	5.89
2-3 » . . .	3.25	3.90	2.94	3.29	2.95	2.85	2.44	2.53	2.40	2.61	2.50	2.46	2.74	2.92	2.89	2.88	...	2.83
3-4 » . . .	2.82	2.27	2.31	1.92	1.84	2.06	1.84	1.69	1.69	1.76	1.69	1.81	2.17	2.09	1.95	1.98
4-5 » . . .	1.67	1.76	1.76	1.43	1.37	1.57	1.22	1.26	1.22	1.31	1.39	1.58	1.62	1.38	1.45

S A S S O N I A .

Segue *Tavola XVII* quater.

E T A'	1865	1866	1867	1868	1869	Medie annuali	1880	1881	1882
Da 1-2 anni	7.08	6.69	6.86	6.63	6.24	6.69	6.26	6.74	7.09
2-3 »	3.43	3.35	3.43	2.48	...	3.17
3-4 »	2.48	2.09	1.85	2.14
4-5 »	1.59	1.02	1.29

T U R I N G I A .

E T A'	1869	1870	1871	1872	1873	1874	1875	1876	1877	1878	1879	Medie annuali
Da 1-2 anni	5.84	6.20	6.62	4.58	5.19	6.13	5.37	4.97	4.88	4.89	6.34	5.53
2-3 »	2.68	3.16	2.22	2.79	3.09	2.77	2.43	2.63	2.28	3.42	...	2.75
3-4 »	1.80	1.66	2.48	1.92	1.99	1.82	1.71	1.93	1.96	1.91
4-5 »	1.35	2.02	1.68	1.39	1.41	1.40	1.25	1.56	1.50

Segue T U R I N G I A .

E T A'	1878	1879	1880	1881	Medie annuali
Da 1-2 anni	4.66	6.44	5.45	5.29	5.46
2-3 »	3.51	2.51	2.44	...	2.82
3-4 »	1.69	1.73	1.71
4-5 »	1.37	1.37

W Ü R T T E M B E R G .

E T A'	1871	1872	1873	1874	1875	1876	1877	1878	1879	1880	Medie annuali
Da 1-2 anni	3.26	3.23	3.25	5.56	6.96	5.56	4.64	5.72	5.45	5.45	4.94
2-3 »	3.07	2.93	4.55	2.75	2.59	2.36	2.65	2.90	2.87	...	2.96
3-4 »	1.77	2.77	2.04	2.05	1.90	1.89	2.13	2.08	2.08
4-5 »	2.25	1.65	1.47	1.30	1.41	1.67	1.56	1.62

S V I Z Z E R A .

Segue *Tavola XVII* quater.

ETA'	1869	1870	1871	1872	1873	1874	1875	1876	1877	1878	1879	Medie annuali
Da 1-2 anni	5.19	4.95	3.70	3.67	3.42	3.39	3.53	4.31	4.02	3.33	3.46	3.88
2-3 »	2.48	1.86	1.92	1.71	1.88	1.86	2.31	2.23	1.79	1.92	...	1.99
3-4 »	1.16	1.28	1.26	1.34	1.32	1.67	1.57	1.29	1.48	1.38
4-5 »	0.95	0.90	1.08	0.97	1.42	1.35	0.97	1.21	1.11

Segue S V I Z Z E R A .

ETA'	1876	1877	1878	1879	1880	Medie annuali
Da 1-2 anni	4.19	3.60	3.48	3.65	4.03	3.79
2-3 »	1.97	1.85	1.97	2.20	...	2.00
3-4 »	1.42	1.52	1.65	1.53
4-5 »	1.26	1.32	1.29

BELGIO.

ETA'	1867	1868	1869	1870	1871	1872	1873	1874	1875	1876	1877	1878	1879	1880	1881	1882	Medie annuali
Da 1-2 anni	5.67	5.93	6.07	8.32	7.14	5.54	5.42	6.43	5.92	6.20	4.94	5.42	5.61	5.04	4.85	4.97	5.84
2-3 »	4.30	4.36	6.25	5.05	3.79	3.66	3.99	3.76	3.77	2.42	2.60	2.89	2.44	2.43	2.42	...	3.61
3-4 »	2.59	3.77	3.10	2.03	1.92	2.09	1.97	1.94	1.52	1.49	1.62	1.66	1.51	1.55	2.06
4-5 »	2.63	2.09	1.44	1.28	1.46	1.32	1.27	1.15	1.18	1.20	1.10	1.13	1.15	1.42

OLANDA.

ETA'	1878	1879	1880	Medie annuali
Da 1-2 anni	6.07	5.96	5.30	5.69
2-3 »	2.64	2.36	...	2.51
3-4 »	1.49	1.49

SVEZIA.

Segue Tavola XVII quater.

E T A'	1866	1867	1868	1869	1870	1871	1872	1873	1874	1875	1876	1877	1878	1879	1880	1881	Medie annuali
Da 1-2 anni	3.79	5.15	6.64	3.73	2.99	2.91	3.50	4.12	4.27	4.52	4.55	4.37	3.77	3.74	3.82	3.93	4.09
2-3 »	2.92	4.01	2.84	1.81	1.72	1.88	2.59	2.54	2.99	3.20	2.93	2.53	2.62	2.33	2.44	...	2.63
3-4 »	2.93	2.19	1.67	1.25	1.40	1.86	1.93	2.32	2.42	2.25	1.88	1.90	1.89	1.78	1.99
4-5 »	1.62	1.14	1.06	1.03	1.47	1.36	1.96	1.87	1.77	1.53	1.53	1.40	1.51	1.49

NORVEGIA.

E T A'	1866	1867	1868	1869	1870	1871	1872	1873	1874	1875	1876	1877	1878	1879	1880	1881	Medie annuali
Da 1-2 anni	3.85	4.54	3.51	3.25	3.31	3.35	3.61	4.25	3.81	4.24	3.76	3.22	2.76	2.88	3.63	4.42	3.41
2-3 »	2.51	2.17	1.79	1.82	1.77	2.11	2.15	2.09	2.67	2.02	1.71	1.38	1.56	1.90	2.77	...	1.89
3-4 »	1.57	1.38	1.72	1.73	1.48	1.55	1.38	1.91	1.57	1.33	1.10	1.19	1.60	2.12	1.43
4-5 »	0.93	1.40	1.24	1.15	1.18	1.12	1.56	1.21	1.00	0.82	0.92	1.10	1.69	1.18

Segue NORVEGIA.

E T A'	1873	1874	1875	1876	1877	1878	1879	Medie annuali
Da 1-2 anni	3.92	4.08	4.21	3.56	3.10	2.47	3.34	3.51
2-3 »	2.41	2.38	1.94	1.62	1.38	1.79	...	1.91
3-4 »	1.85	1.41	1.25	1.19	1.43	1.42
4-5 »	1.17	0.92	0.87	1.03	1.00

DANIMARCA.

E T A'	1870	1871	1872	1873	1874	1875	1876	1877	1878	1879	1880	1881	Medie annuali
Da 1-2 anni	3.47	3.10	3.27	3.60	4.14	3.40	3.32	3.42	3.80	4.01	2.97	4.01	3.57
2-3 »	1.66	1.70	1.62	1.99	1.89	1.85	1.79	2.03	2.17	1.77	1.94	...	1.87
3-4 »	1.30	1.17	1.35	1.48	1.64	1.43	1.56	1.81	1.44	1.51	1.49
4-5 »	0.97	1.20	1.18	1.26	1.31	1.32	1.41	1.23	1.18	1.25

RUSSIA EUROPEA.

Segue Tavola XVII quater.

E T A'	1867	1868	1869	1870	1871	1872	1873	1874	1875	1876	1877	Medie annuali
Da 1-2 anni . .	10.95	10.70	8.90	10.38	11.37	10.74	9.54	9.02	9.28	9.59	11.90	10.21
2-3 » . .	6.03	5.69	5.75	7.16	6.46	6.58	5.37	5.34	5.61	7.39	...	6.13
3-4 » . .	3.44	3.87	4.67	4.56	4.41	3.77	3.20	3.74	4.78	4.05
4-5 » . .	2.59	3.68	3.46	3.37	2.57	2.54	2.62	3.55	3.04

FINLANDIA.

E T A'	1878	1879	Medie annuali
Da 1-2 anni	5.95	7.00	6.47
2-3 »	4.32	...	4.32

MASSACHUSETTS.

E T A'	1870	1871	1872	1873	1874	1875	1876	1877	1878	1879	1880	Medie annuali
Da 1-2 anni . .	5.48	8.35	6.30	5.93	6.52	6.24	6.25	6.06	5.40	6.62	5.66	6.25
2-3 » . .	3.83	3.23	2.69	3.40	3.68	3.31	3.32	3.07	3.77	3.47	...	3.36
3-4 » . .	2.45	2.19	2.71	2.93	2.43	2.36	2.46	2.65	2.40	2.51
4-5 » . .	1.66	2.02	2.35	1.95	1.78	1.87	2.03	1.96	1.95

VERMONT.

E T A'	1872	1873	1874	1875	Medie annuali
Da 1-2 anni	3.79	4.19	3.58	2.96	3.63
2-3 »	2.51	2.36	2.22	...	2.36
3-4 »	2.19	1.63	1.91
4-5 »	1.43

RHODE ISLAND.

E T A'	1870	1871	1872	1873	1874	1875	1876	1877	1878	1879	1880	1881	1882	Medie annuali
Da 1-2 anni . .	4.66	12.04	8.10	6.63	5.50	5.68	6.73	6.82	5.31	7.38	6.11	4.79	4.65	6.27
2-3 » . .	2.81	5.90	3.68	2.84	2.55	3.40	6.33	3.67	3.69	3.42	2.41	2.23	...	3.48
3-4 » . .	2.94	5.29	2.23	2.05	2.74	2.86	3.26	2.88	2.43	1.90	1.23	2.57
4-5 » . .	2.69	3.33	1.56	2.64	2.23	2.57	2.77	2.18	1.43	1.18	2.18

Morti durante i primi cinque anni di età, distinti secondo l'origine.

Le tavole seguenti indicano in quale misura siano esposti a morire i bambini di origine illegittima in confronto a quelli di origine legittima. Negli Stati dell'Impero Germanico (ad eccezione della Sassonia, per gli anni dopo il 1870, e della Baviera), nell'Austria e nel Belgio queste ricerche sulla mortalità infantile sono condotte fino al quinto anno di vita; nella Sassonia e la Norvegia si fanno per i primi due anni, in Francia, in Baviera, in Svizzera e nella Finlandia solamente per il primo anno di vita. In Italia questa indagine fu incominciata nel 1883, e si estende a tutto il quinto anno.

Tavola XVIII.

ANNI	I T A L I A														
	Nati (esclusi i nati-morti)		Morti da 0 a 1 anno fra i nati nei singoli anni		Superstiti		Morti da 1-2 anni fra i nati nei singoli anni		Morti da 2-3 anni fra i nati nei singoli anni		Morti da 3-4 anni fra i nati nei singoli anni		Morti da 4-5 anni fra i nati nei singoli anni		
	legittimi	illegittimi	legittimi	illegittimi	legittimi	illegittimi	legittimi	illegittimi	legittimi	illegittimi	legittimi	illegittimi	legittimi	illegittimi	
1879 . . .	986 889	77 264	15 398	679
1880 . . .	886 821	71 079	20 899	1 012
1881 . . .	1 001 617	79 508	37 275	2 355
1882 . . .	981 451	79 643	83 587	6 117
1883 . . .	988 375	83 077	188 196	24 429	800 179	58 648

ANNI	F R A N C I A						B A V I E R A					
	Nati (esclusi i nati-morti)		Morti da 0 a 1 anno fra i nati nei singoli anni		Superstiti		Nati (esclusi i nati-morti)		Morti da 0 a 1 anno fra i nati nei singoli anni		Superstiti	
	legitt.	illegitt.	legitt.	illegitt.	legitt.	illegitt.	legitt.	illegitt.	legitt.	illegitt.	legitt.	illegitt.
1873 . . .	875 764	70 600	146 717	22 820	729 047	47 780
1874 . . .	885 358	69 294	131 096	19 986	754 262	49 308
1875 . . .	884 099	66 876	140 538	21 035	743 561	45 841
1876 . . .	899 376	67 306	139 792	19 977	759 584	47 329	187 601	27 681	54 680	10 586	132 921	17 095
1877 . . .	877 722	66 854	130 728	18 847	746 994	48 007	185 596	27 454	53 605	10 409	131 991	17 045
1878 . . .	869 536	67 781	138 692	20 413	730 844	47 368	182 013	26 459	51 101	10 667	130 912	15 792
1879 . . .	869 561	66 968	127 695	20 020	741 866	46 948	181 301	26 709	50 680	9 989	130 621	16 720
1880 . . .	851 950	68 227	144 408	21 301	707 542	46 926	176 243	26 415	50 263	9 929	125 980	16 486

Segue Tavola XVIII.

P R U S S I A												
A N N I	Nati (esclusi i nati-morti)		Morti da 0 a 1 anno fra i nati nei singoli anni		Superstiti		Morti da 1-2 anni fra i nati nei singoli anni		Superstiti		Morti da 2-3 anni fra i nati nei singoli anni	
	legitt.	illegitt.	legitt.	illegitt.	legitt.	illegitt.	legitt.	illegitt.	legitt.	illegitt.	legitt.	illegitt.
1875	959 300	76 421	192 550	28 679	766 750	47 742	48 717	3 671	718 033	44 071	26 837	1 527
1876	975 487	77 583	189 114	27 285	786 373	50 298	53 407	3 977	732 966	46 321	27 737	1 675
1877	970 169	77 583	183 181	26 377	786 988	51 206	53 202	4 072	733 786	47 134	23 256	1 374
1878	954 497	76 785	184 078	26 866	770 419	49 919	46 409	3 381	724 010	46 538	24 520	1 500
1879	971 065	80 077	178 636	26 926	792 429	53 151	51 950	3 907	740 479	49 244	24 240	1 512
1880	948 483	80 414	193 877	29 461	754 606	50 953	47 355	3 746	707 251	47 207	27 122	1 656
1881	934 762	78 072	174 774	27 019	759 988	51 053	51 262	4 020	708 726	47 033
1882	953 170	82 841	186 484	28 728	766 686	54 113

Segue P R U S S I A										
A N N I	Superstiti		Morti da 3-4 anni fra i nati nei singoli anni		Superstiti		Morti da 4-5 anni fra i nati nei singoli anni		Superstiti	
	legitt.	illegitt.	legitt.	illegitt.	legitt.	illegitt.	legitt.	illegitt.	legitt.	illegitt.
1875	691 196	42 544	17 988	878	673 208	41 666	10 886	470	662 322	41 196
1876	705 229	44 646	15 456	806	689 773	43 840	11 493	476	678 280	43 364
1877	710 530	45 760	15 925	784	694 605	44 976	12 434	512	682 171	44 464
1878	699 490	45 038	16 741	831	682 749	44 207	13 250	582	669 499	43 625
1879	716 239	47 732	18 466	954	697 773	46 778
1880	680 129	45 551
1881
1882

S A S S O N I A												
A N N I	Nati (esclusi i nati-morti)		Morti da 0 a 1 anno fra i nati nei singoli anni		Superstiti		Morti da 1-2 anni fra i nati nei singoli anni		Superstiti		Morti da 2-3 anni fra i nati nei singoli anni	
	legitt.	illegitt.	legitt.	illegitt.	legitt.	illegitt.	legitt.	illegitt.	legitt.	illegitt.	legitt.	illegitt.
1865	81 916	14 456	23 386	5 344	58 530	9 112	4 252	538	54 278	8 574	1 970	186
1866	83 997	15 576	20 767	4 990	63 230	10 586	4 365	574	58 865	10 012	2 129	178
1867	80 398	13 616	20 862	5 013	59 536	8 603	4 161	511	55 375	8 092	1 996	178
1868	84 565	13 653	21 453	5 073	63 112	8 580	4 290	464	58 822	8 116	1 522	141
1869	86 846	13 666	21 268	4 655	65 578	9 011	4 176	481	61 402	8 530
1870	89 647	14 268	22 155	5 033	67 492	9 235

Segue *Tavola XVIII.*

A N N I	Segue S A S S O N I A									
	Superstiti		Morti da 3-4 anni fra i nati nei singoli anni		Superstiti		Morti da 4-5 anni fra i nati nei singoli anni		Superstiti	
	legitt.	illegitt.	legitt.	illegitt.	legitt.	illegitt.	legitt.	illegitt.	legitt.	illegitt.
1865	52 308	8 388	1 416	90	50 892	8 298	870	70	50 022	8 228
1866	56 736	9 834	1 294	98	55 442	9 736	620	47	54 822	9 689
1867	53 379	7 914	1 047	84	52 332	7 830
1868	57 300	7 975
1869
1870

Per gli anni dopo il 1870 non abbiamo per la Sassonia che le seguenti notizie circa l'origine dei bambini morti nei primi anni di età.

A N N I	S A S S O N I A									
	Nati (esclusi i nati-morti)		Morti da 0-1 anno fra i nati nei singoli anni		Superstiti		Morti da 1-2 anni fra i nati nei singoli anni		Superstiti	
	legitt.	illegitt.	legitt.	illegitt.	legitt.	illegitt.	legitt.	illegitt.	legitt.	illegitt.
1871	82 962	12 894	24 076	5 282	58 886	7 612
1872	95 810	14 134	24 995	5 269	70 815	8 865
1874	103 087	15 456	26 386	5 614	76 701	9 842
1875	104 916	15 122	29 413	5 970	75 503	9 152
1879	109 642	15 807	6 125	604
1880	107 838	15 534	30 487	6 113	77 351	9 421	4 939	496	72 412	8 925
1881	108 974	15 977	28 886	5 997	80 088	9 980	5 545	531	74 543	9 449
1882	110 091	16 565	29 065	6 148	81 026	10 417	5 886	595	75 140	9 822
1883	111 035	16 239	29 600	6 312	81 435	9 927

Segue Tavola XVIII.

ANNI	T U R I N G I A a)											
	Nati (esclusi i nati-morti)		Morti da 0-1 anno fra i nati nei singoli anni		Superstiti		Morti da 1-2 anni fra i nati nei singoli anni		Superstiti		Morti da 2-3 anni fra i nati nei singoli anni	
	legitt.	illegitt.	legitt.	illegitt.	legitt.	illegitt.	legitt.	illegitt.	legitt.	illegitt.	legitt.	illegitt.
1878	31 196	3 571	5 883	994	25 313	2 577	1 169	131	24 144	2 446	881	51
1879	31 815	3 774	5 905	1 136	25 910	2 638	1 655	183	24 255	2 455	620	50
1880	31 281	3 520	6 508	1 137	24 773	2 383	1 311	169	23 462	2 214	602	25
1881	31 959	3 648	6 333	998	25 626	2 650	1 395	100	24 231	2 550
1882	31 766	3 701	6 649	993	25 117	2 708

ANNI	Segue T U R I N G I A									
	Superstiti		Morti da 3-4 anni fra i nati nei singoli anni		Superstiti		Morti da 4-5 anni fra i nati nei singoli anni		Superstiti	
	legitt.	illegitt.	legitt.	illegitt.	legitt.	illegitt.	legitt.	illegitt.	legitt.	illegitt.
1878	23 263	2 395	399	34	22 864	2 361	337	9	22 527	2 352
1879	23 635	2 405	438	12	23 197	2 393
1880	22 860	2 189
1881
1882

ANNI	W Ü R T T E M B E R G											
	Nati (esclusi i nati morti)		Morti da 0-1 anno fra i nati nei singoli anni		Superstiti		Morti da 1-2 anni fra i nati nei singoli anni		Superstiti		Morti da 2-3 anni fra i nati nei singoli anni	
	legitt.	illegitt.	legitt.	illegitt.	legitt.	illegitt.	legitt.	illegitt.	legitt.	illegitt.	legitt.	illegitt.
1876	78 808	7 086	24 600	2 668	54 208	4 418	3 374	237	50 834	4 181	1 271	75
1877	77 346	6 841	22 664	2 481	54 682	4 360	2 633	214	52 049	4 146	1 306	76
1878	74 468	6 655	21 033	2 454	53 435	4 201	2 901	214	50 534	3 987	1 522	88
1879	74 054	6 860	22 100	2 432	51 954	4 428	2 996	199	48 958	4 229	1 456	82
1880	71 698	6 666	21 169	2 370	50 529	4 296	2 663	190	47 866	4 106	1 277	74
1881	70 006	6 797	19 393	2 433	50 613	4 364	2 728	189	47 885	4 175
1882	68 861	6 748	18 437	2 217	50 424	4 531

a) Compreso il Ducato di Sassonia-Meiningen ed il Principato di Reuss.

Segue *Tavola XVIII.*

ANNI	Segue W Ü R T T E M B E R G									
	Superstiti		Morti da 3-4 anni fra i nati nei singoli anni		Superstiti		Morti da 4-5 anni fra i nati nei singoli anni		Superstiti	
	legitt.	illegitt.	legitt.	illegitt.	legitt.	illegitt.	legitt.	illegitt.	legitt.	illegitt.
1876	49 563	4 106	930	56	48 633	1 050	754	38	47 879	4 012
1877	50 743	4 070	1 049	67	49 694	4 003	844	37	48 850	3 966
1878	49 012	3 899	1 043	54	47 969	3 845	703	39	47 266	3 806
1879	47 502	4 147	953	61	46 549	4 086
1880	46 589	4 032
1881
1882

Mentre per tutti gli altri Stati i morti legittimi ed illegittimi sono distinti solamente per anni di età, la statistica württembergese indica anche gli anni di nascita degli stessi, cosicchè per il Württemberg possiamo dare colla massima esattezza il numero dei morti provenienti dalle nascite di ciascun anno.

ANNI	W Ü R T T E M B E R G											
	Nati (esclusi i nati morti)		Morti da 0-1 anno fra i nati nei singoli anni		Superstiti		Morti da 1-2 anni fra i nati nei singoli anni		Superstiti		Morti da 2-3 anni fra i nati nei singoli anni	
	legitt.	illegitt.	legitt.	illegitt.	legitt.	illegitt.	legitt.	illegitt.	legitt.	illegitt.	legitt.	illegitt.
1876	78 808	7 086	24 658	2 630	54 150	4 456	3 024	234	51 126	4 222	1 239	68
1877	77 346	6 841	21 795	2 469	55 551	4 372	2 571	212	52 980	4 160	1 440	74
1878	74 468	6 655	20 997	2 401	53 471	4 254	3 104	198	50 367	4 056	1 487	89
1879	74 054	6 860	21 853	2 447	52 201	4 413	2 883	205	49 318	4 208	1 446	88
1880	71 698	6 666	20 886	2 408	50 812	4 258	2 794	205	48 018	4 053
1881	70 006	6 797	19 480	2.384	50 526	4 413

Segue Tavola XVIII.

Segue W Ü R T E M B E R G										
A N N I	Superstiti		Morti da 3-4 anni fra i nati nei singoli anni		Superstiti		Morti da 4-5 anni fra i nati nei singoli anni		Superstiti	
	legitt.	illegitt.	legitt.	illegitt.	legitt.	illegitt.	legitt.	illegitt.	legitt.	illegitt.
1876	49 887	4 154	970	53	48 917	4 101	848	39	48 069	4 062
1877	51 540	4 086	1 113	73	50 427	4 013	811	39	49 616	3 974
1878	48 880	3 967	1 037	62	47 843	3 905
1879	47 872	4 120
1880
1881

B A D E N												
A N N I	Nati (esclusi i nati-morti)		Morti da 0-1 anni fra i nati nei singoli anni		Superstiti		Morti da 1-2 anni fra i nati nei singoli anni		Superstiti		Morti da 2-3 anni fra i nati nei singoli anni	
	legitt.	illegitt.	legitt.	illegitt.	legitt.	illegitt.	legitt.	illegitt.	legitt.	illegitt.	legitt.	illegitt.
1865	45 620	8 045	13 717	3 141	31 903	4 904	1 907	262	29 996	4 642	7 27	63
1866	47 161	8 291	11 976	2 788	35 185	5 503	1 482	218	33 703	5 285	845	92
1867	45 782	7 493	11 922	2 622	33 890	4 871	1 511	223	32 379	4 648	1 042	123
1868	46 364	6 753	12 495	2 504	33 869	4 249	1 952	203	31 917	4 043	1 024	104
1869	48 733	6 726	13 065	2 409	35 668	4 317	2 475	287	33 193	4 030	922	77
1870	50 385	6 549	14 589	2 483	35 796	4 066	2 090	226	33 706	3 840	798	66
1871	46 879	5 775	14 255	2 234	32 624	3 541	1 664	160	30 960	3 381	767	49
1872	53 236	5 479	13 379	1 826	39 857	3 653	1 827	157	38 030	3 496	683	44
1873	53 320	5 384	14 040	1 845	39 280	3 539	2 024	152	37 256	3 387	805	36
1874	53 993	4 906	14 419	1 686	39 574	3 220	1 836	121	37 738	3 099	771	50
1875	56 104	4 612	15 228	1 684	40 876	2 928	2 018	103	38 858	2 825	1 138	64
1876	56 441	4 600	13 817	1 382	42 624	3 218	2 786	170	39 838	3 048	1 005	69
1877	55 568	4 381	13 646	1 446	41 922	2 935	2 064	113	39 858	2 822	1 074	55
1878	54 372	4 254	12 945	1 318	41 427	2 936	2 186	156	39 241	2 780	1 091	71
1879	53 317	4 222	12 617	1 314	40 700	2 908	2 075	149	38 625	2 759	1 095	57
1880	51 777	4 056	12 142	1 263	39 635	2 793	2 118	126	37 517	2 667	985	51
1881	51 170	4 272	12 036	1 335	39 134	2 937	1 982	125	37 152	2 812	615	33
1882	50 236	4 273	11 061	1 302	39 175	2 971	1 536	121	37 639	2 850
1883	48 820	4 115	10 631	1 208	38 189	2 907

Segue Tavola XVIII.

ANNI	Segue BADEN									
	Superstiti		Morti da 3-4 anni fra i nati nei singoli anni		Superstiti		Morti da 4-5 anni fra i nati nei singoli anni		Superstiti	
	legitt.	illegitt.	legitt.	illegitt.	legitt.	illegitt.	legitt.	illegitt.	legitt.	illegitt.
1865	29 269	4 579	649	64	28 620	4 515	515	39	28 105	4 476
1866	32 858	5 193	667	60	32 191	5 133	501	53	31 690	5 080
1867	31 337	4 525	778	60	30 559	4 465	486	60	30 073	4 405
1868	30 893	3 939	567	67	30 326	3 872	367	25	29 959	3 847
1869	32 271	3 953	551	42	31 720	3 911	338	25	31 382	3 886
1870	32 908	3 774	509	26	32 399	3 748	350	15	32 049	3 733
1871	30 193	3 332	511	28	29 682	3 304	385	28	29 297	3 276
1872	37 347	3 452	592	40	36 755	3 412	434	17	36 321	3 395
1873	36 451	3 351	593	29	35 858	3 322	583	42	35 275	3 280
1874	36 967	3 049	848	42	36 119	3 007	545	22	35 574	2 985
1875	37 720	2 761	759	39	36 961	2 722	608	29	36 353	2 693
1876	38 833	2 979	787	42	38 046	2 937	594	37	37 452	2 900
1877	38 784	2 767	840	38	37 944	2 729	592	29	37 352	2 700
1878	38 150	2 709	739	36	37 411	2 673	578	30	36 833	2 643
1879	37 530	2 702	740	43	36 790	2 659	307	14	36 483	2 645
1880	36 532	2 616	471	23	36 061	2 593
1881	36 537	2 779
1882
1883

ANNI	ALSAZIA E LORENA											
	Nati (esclusi i nati-morti)		Morti da 0-1 anno fra i nati nei singoli anni		Superstiti		Morti da 1-2 anni fra i nati nei singoli anni		Superstiti		Morti da 2-3 anni fra i nati nei singoli anni	
	legitt.	illegitt.	legitt.	illegitt.	legitt.	illegitt.	legitt.	illegitt.	legitt.	illegitt.	legitt.	illegitt.
1875	50 966	3 754	11 433	1 225	39 533	2 529	2 157	144	37 376	2 385	1 098	63
1876	51 488	3 786	10 426	1 328	41 062	2 458	2 487	137	38 575	2 321	1 003	48
1877	49 914	3 528	10 122	1 187	39 792	2 341	2 096	136	37 696	2 205	1 054	68
1878	48 989	3 653	9 341	1 200	39 648	2 453	2 266	168	37 382	2 285	1 043	67
1879	48 004	3 724	9 751	1 238	38 253	2 486	2 247	166	36 006	2 320	1 305	71
1880	46 431	3 590	10 132	1 289	36 299	2 301	2 516	175	33 783	2 126
1881	46 350	3 813	9 757	1 263	36 593	2 550

Segue *Tavola XVIII.*

ANNI	S V I Z Z E R A					
	Nati (esclusi i nati-morti)		Morti da 0-1 anno fra i nati nei singoli anni		Superstiti	
	legittimi	illegittimi	legittimi	illegittimi	legittimi	illegittimi
1876	86 321	4 465	17 076	1 375	69 245	3 090
1877	84 968	4 276	15 356	1 190	69 612	3 086
1878	83 728	4 105	15 277	1 147	68 451	2 958
1879	82 282	3 898	14 640	1 052	67 642	2 846
1880	80 306	3 859	14 426	1 056	65 880	2 803
1881	81 133	4 009	14 655	1 099	66 478	2 910
1882	78 666	4 023	12 678	1 017	65 988	3 006

ANNI	N O R V E G I A									
	Nati (esclusi i nati-morti)		Morti da 0-1 anno fra i nati nei singoli anni		Superstiti		Morti da 1-2 anni fra i nati nei singoli anni		Superstiti	
	legittimi	illegittimi	legittimi	illegittimi	legittimi	illegittimi	legittimi	illegittimi	legittimi	illegitt.
1876	53 134	5 096	5 615	620	47 519	4 476	1 830	125	45 689	4 351
1877	53 854	5 001	5 641	653	48 213	4 348	1 585	106	46 628	4 242
1878	53 771	4 637	5 474	617	48 297	4 020	1 363	83	46 934	3 937
1879	55 777	5 140	5 002	601	50 775	4 539	1 500	95	49 275	4 444
1880	54 018	4 905	5 011	639	49 007	4 266	1 836	101	47 171	4 165
1881	53 511	4 831	5 012	570	48 499	4 261	2 197	137	46 302	4 124
1882	54 607	4 768	5 841	681	48 766	4 087

B E L G I O .

1867	146 053	11 096	14 711	1 977	131 342	9 119	7 391	578	123 951	8 541
1868	144 831	11 303	20 150	2 575	124 681	8 738	7 278	628	117 403	8 100
1869	147 506	11 181	18 208	2 496	129 298	8 685	7 738	633	121 560	8 052
1870	152 792	11 780	21 021	2 908	131 771	8 872	10 847	854	120 924	8 018
1871	147 599	11 161	24 384	3 139	123 215	8 022	8 788	587	114 427	7 435
1872	155 528	11 849	21 397	2 897	134 131	8 952	7 301	623	126 830	8 329
1873	158 585	12 123	21 326	2 956	137 259	9 167	7 392	548	129 867	8 619
1874	161 882	12 096	20 970	2 854	140 912	9 242	9 000	659	131 912	8 583
1875	163 348	12 204	24 735	3 067	138 613	9 137	8 114	640	130 499	8 497
1876	164 348	12 567	21 604	2 910	142 744	9 657	8 783	665	133 961	8 992
1877	162 602	12 475	20 197	2 708	142 405	9 767	6 990	528	135 415	9 239
1878	160 070	12 660	24 503	3 296	135 567	9 364	7 278	575	128 289	8 789
1879	161 354	13 287	24 517	3 314	136 837	9 973	7 680	562	129 157	9 411
1880	158 580	13 284	28 388	3 670	130 192	9 614	6 570	478	123 622	9 136
1881	161 644	13 767	23 674	3 465	137 970	10 302	6 634	553	131 336	9 749
1882	162 066	14 279	23 224	3 457	138 842	10 822	6 847	594	131 995	10 228
1883	160 518	13 966	23 458	3 498	137 060	10 468

Segue Tavola XVIII.

ANNI	Segue B E L G I O											
	Morti da 2-3 anni fra i nati nei singoli anni		Superstiti		Morti da 3-4 anni fra i nati nei singoli anni		Superstiti		Morti da 4-5 anni fra i nati nei singoli anni		Superstiti	
	legitt.	illegitt.	legitt.	illegitt.	legitt.	illegitt.	legitt.	illegitt.	legitt.	illegitt.	legitt.	illegitt.
1867	5 382	319	118 569	8 222	3 143	144	115 426	8 078	3 125	129	112 301	7 949
1868	5 121	345	112 282	7 755	4 309	215	107 973	7 540	2 314	97	105 659	7 443
1869	7 615	480	113 945	7 572	3 625	138	110 320	7 434	1 629	66	108 691	7 368
1870	6 170	342	114 754	7 676	2 375	112	112 379	7 564	1 470	62	110 909	7 502
1871	4 345	279	110 082	7 156	2 141	110	107 941	7 046	1 615	63	106 326	6 983
1872	4 653	288	122 177	8 041	2 603	118	119 574	7 923	1 614	74	117 960	7 849
1873	5 249	274	124 618	8 345	2 497	118	122 121	8 227	1 601	52	120 520	8 175
1874	4 978	299	126 934	8 284	2 496	126	124 438	8 158	1 474	47	122 964	8 111
1875	4 927	320	125 572	8 177	1 954	73	123 618	8 104	1 493	64	122 125	8 040
1876	3 263	190	130 698	8 802	1 997	88	128 701	8 714	1 597	57	127 104	8 657
1877	3 560	205	131 855	9 034	2 178	109	129 677	8 925	1 473	48	128 204	8 877
1878	3 770	186	124 519	8 603	2 112	99	122 407	8 504	1 419	54	120 988	8 450
1879	3 193	194	125 964	9 217	1 957	78	124 007	9 139	1 393	70	122 614	9 069
1880	3 046	179	120 576	8 957	1 912	93	118 664	8 864
1881	3 217	201	128 119	9 548
1882

ANNI	F I N L A N D I A					
	Nati (esclusi i nati-morti)		Morti da 0-1 anno fra i nati nei singoli anni		Superstiti	
	legittimi	illegittimi	legittimi	illegittimi	legittimi	illegittimi
1865	58 152	4 628	10 603	1 111	47 549	3 517
1866	54 826	4 027	11 635	1 173	43 191	2 854
1867	55 091	4 073	12 079	1 138	43 012	2 935
1868	40 541	3 216	15 658	1 483	24 883	1 733
1869	54 212	4 183	7 453	767	46 759	3 416
1870	57 860	5 888	7 667	1 039	50 193	4 849
1871	60 385	6 182	8 236	1 158	52 149	5 024
1872	60 321	5 868	10 179	1 296	50 142	4 572
1873	62 713	5 709	11 263	1 321	51 450	4 388
1874	65 155	5 743	11 477	1 326	53 678	4 417
1875	64 000	5 521	10 610	1 261	53 390	4 260
1876	65 419	5 340	10 438	1 069	54 981	4 271
1877	69 535	5 296	10 960	1 054	58 575	4 242
1878	65 052	5 223	12 116	1 209	52 936	4 014
1879	70 673	5 477	9 563	979	61 110	4 498
1880	69 336	5 448	11 334	1 148	58 002	4 300
1881	67 370	5 066	12 259	1 235	55 111	3 881
1882	70 727	5 326	11 389	1 068	59 338	4 258

Dalle cifre effettive si deducono i seguenti rapporti centesimali che rappresentano la mortalità specifica dei bambini legittimi ed illegittimi in ciascuno dei primi cinque anni della vita. È noto come i bambini d'origine illegittima sieno più esposti a morire dei legittimi; cionostante dalla maggior parte delle tavole seguenti risulta una mortalità maggiore dei legittimi durante il 2° 3° 4° e 5° anno di vita. Questo fatto abbastanza strano si spiega per le legittimazioni, le quali fanno figurare come morti legittimi molti bambini registrati come illegittimi alla loro nascita.

Morti durante i primi cinque anni di età, distinti secondo l'origine, su 100 nati o su 100 superstiti a).

Tavola XVIII bis.

A N N I	ITALIA		FRANCIA		BAVIERA	
	Morti da 0-1 anno fra 100 nati nei singoli anni		Morti da 0-1 anno fra 100 nati nei singoli anni		Morti da 0-1 anno fra 100 nati nei singoli anni	
	legittimi	illegittimi	legittimi	illegittimi	legittimi	illegittimi
1873.	16.75	32.32
1874.	14.81	28.84
1875.	15.90	31.45
1876.	15.54	29.68	29.15	38.24
1877.	14.89	28.19	28.88	37.91
1878.	15.95	30.11	28.08	40.32
1879.	14.68	29.89	27.95	37.40
1880.	16.95	31.22	28.52	37.59
1881.
1882.
1883.	19.04	29.41
Medie annuali.	28.52	38.29

A N N I	P R U S S I A									
	Morti da 0-1 anno fra 100 nati nei singoli anni		Morti da 1-2 anni fra 100 superstiti ad 1 anno		Morti da 2-3 anni fra 100 superstiti a 2 anni		Morti da 3-4 anni fra 100 superstiti a 3 anni		Morti da 4-5 anni fra 100 superstiti a 4 anni	
	legitt.	illegitt.	legitt.	illegitt.	legitt.	illegitt.	legitt.	illegitt.	legitt.	illegitt.
1873.
1874.
1875.	20.07	37.53	6.35	7.69	3.74	3.46	2.60	2.06	1.62	1.13
1876.	19.39	35.17	6.79	7.91	3.78	3.62	2.19	1.81	1.67	1.09
1877.	18.88	34.00	6.76	7.95	3.17	2.92	2.24	1.71	1.79	1.14
1878.	19.29	34.99	6.02	6.77	3.39	3.22	2.39	1.85	1.94	1.32
1879.	18.40	33.63	6.56	7.35	3.27	3.07	2.58	2.00
1880.	20.44	36.65	6.28	7.35	3.83	3.51
1881.	18.69	34.62	6.75	7.87
1882.	19.57	34.68
1883.
Medie ann.	19.34	35.16	6.50	7.56	3.53	3.50	2.40	1.88	1.75	1.17

a) Veggansi le osservazioni nella tavola che dà le cifre effettive.

Segue *Tavola XVIII* bis.

A N N I	S A S S O N I A									
	Morti da 0-1 anno su 100 nati		Morti da 1-2 anni fra 100 superstiti ad 1 anno		Morti da 2-3 anni fra 100 superstiti a 2 anni		Morti da 3-4 anni fra 100 superstiti a 3 anni		Morti da 4-5 anni fra 100 superstiti a 4 anni	
	leggitt.	illeggitt.	leggitt.	illeggitt.	leggitt.	illeggitt.	leggitt.	illeggitt.	leggitt.	illeggitt.
1865	28.55	36.97	7.26	5.90	3.63	2.17	2.71	1.07	1.71	0.84
1866	24.72	32.04	6.90	5.42	3.62	1.78	2.28	1.00	1.12	0.48
1867	25.95	36.82	6.99	5.94	3.60	2.20	1.96	1.06
1868	25.37	37.16	6.80	5.41	2.59	1.74
1869	24.49	34.06	6.37	5.84
1870	24.71	35.28
1871	29.02	40.97
1872	26.09	37.28
1874	25.60	36.32
1875	28.03	39.48
1880	28.27	39.35	6.39	5.26
1881	26.51	37.54	6.92	5.32
1882	26.40	37.11	7.26	5.71
1883	26.66	38.87
Medie annuali .	25.60	35.32	3.35	1.96	2.31	1.04	1.40	0.65

T U R I N G I A .

1878	18.86	27.64	4.62	5.08	3.65	2.08	1.71	1.42	1.47	0.38
1879	18.56	30.10	6.39	6.94	2.56	2.04	1.85	0.50
1880	20.80	32.30	5.29	7.09	2.57	1.13
1881	19.82	27.36	5.44	3.77
1882	20.93	26.83
Medie annuali .	19.79	28.87	5.44	5.69	2.93	1.77	1.78	0.96	1.47	0.38

W Ü R T T E M B E R G .

1876	31.22	37.65	6.22	5.36	2.50	1.79	1.88	1.36	1.55	0.94
1877	29.30	36.27	4.81	4.91	2.51	1.83	2.07	1.65	1.70	0.92
1878	28.24	36.87	5.43	5.09	3.01	2.21	2.13	1.39	1.46	1.01
1879	29.84	35.45	5.77	4.49	2.97	1.91	2.01	1.47
1880	29.53	35.55	5.27	4.42	2.67	1.80
1881	27.70	35.80	5.39	4.33
1882	26.77	32.85
Medie annuali .	30.33	37.59	4.81	3.96	2.85	1.98	1.99	1.30	1.53	0.89

Segue *Tavola XVIII* bis.

A N N I	Segue W Ü R T T E M B E R G									
	Morti da 0-1 anno su 100 nati		Morti da 1-2 anni fra 100 superstiti a 1 anno		Morti da 2-3 anni fra 100 superstiti a 2 anni		Morti da 3-4 anni fra 100 superstiti a 3 anni		Morti da 4-5 anni fra 100 superstiti a 4 anni	
	legitt.	illegitt.	legitt.	illegitt.	legitt.	illegitt.	legitt.	illegitt.	legitt.	illegitt.
1876	31.29	37.12	5.58	5.25	2.42	1.61	1.94	1.28	1.73	0.95
1877	28.18	36.09	4.63	4.85	2.72	1.78	2.16	1.79	1.61	0.98
1878	28.20	36.08	5.80	4.65	2.95	2.19	2.12	1.56
1879	29.51	35.67	5.52	4.65	2.93	2.09
1880	29.13	36.12	5.54	4.81
1881	27.83	35.07
Medie annuali.	29.02	36.03	5.41	4.85	2.75	1.92	2.08	1.54	1.67	0.96

B A D E N .

1865	30.07	39.04	5.98	5.34	2.42	1.36	2.22	1.40	1.80	0.86
1866	25.39	33.63	4.21	3.96	2.51	1.74	2.03	1.16	1.56	1.03
1867	25.98	34.99	4.46	4.58	3.22	2.65	2.48	1.33	1.59	1.34
1868	26.95	37.08	5.76	4.85	3.21	2.57	1.84	1.70	1.20	0.65
1869	26.81	35.82	6.94	6.65	2.78	1.91	1.71	1.06	1.07	0.64
1870	28.96	37.91	5.84	5.56	2.37	1.72	1.55	0.69	1.08	0.40
1871	30.41	38.68	5.10	4.52	2.48	1.45	1.69	0.84	1.30	0.85
1872	25.13	33.33	4.58	4.30	1.80	1.26	1.59	1.16	1.18	0.50
1873	26.33	34.27	5.15	4.29	2.16	1.06	1.63	0.87	1.63	1.26
1874	26.71	34.37	4.64	3.76	2.04	1.61	2.29	1.38	1.51	0.73
1875	27.14	36.51	4.94	3.52	2.93	2.27	2.01	1.41	1.64	1.07
1876	24.48	30.04	6.54	5.28	2.52	2.26	2.03	1.41	1.56	1.26
1877	24.56	33.01	4.92	3.85	2.69	1.95	2.17	1.37	1.56	1.06
1878	23.81	30.98	5.28	5.31	2.78	2.55	1.94	1.33	1.54	1.12
1879	23.66	31.12	5.10	5.12	2.83	2.07	1.97	1.59	0.83	0.53
1880	23.45	31.14	5.34	4.51	2.63	1.91	1.29	0.88
1881	23.52	31.25	5.06	4.26	1.36	1.17
1882	22.02	30.47	3.92	4.07
1883	21.78	29.36
Medie annuali.	25.58	34.35	5.20	4.70	2.52	1.85	1.90	1.22	1.40	0.89

A L S A Z I A - L O R E N A .

1875	22.43	32.63	5.46	5.69	2.94	2.64	1.63	1.38	1.27	0.79
1876	20.25	35.08	6.06	5.57	2.60	2.07	1.77	1.23	1.35	0.76
1877	20.28	33.65	5.27	5.81	2.80	3.08	1.85	1.87	1.93	1.53
1878	19.07	32.85	5.72	6.85	2.79	2.93	2.53	2.12
1879	20.31	33.24	5.87	6.68	3.62	3.06
1880	21.82	35.91	6.93	6.61
1881	21.05	33.12
Medie annuali.	20.74	33.77	5.87	6.36	2.94	2.75	1.94	1.64	1.51	1.01

Segue Tavola XVIII bis.

A N N I	A U S T R I A C I S L E I T A N A					
	Morti fra 0-1 anno su 100 nati		Morti da 1 a 2 anni fra 100 superstiti ad 1 anno		Morti da 2 a 3 anni fra 100 superstiti a 2 anni	
	legitt.	illegitt.	legitt.	illegitt.	legitt.	illegitt.
1877	24.83	32.09
1878	24.32	30.32
1879	24.26	29.53
1880	24.04	30.54	8.49	8.40	5.36	4.44
1881	24.05	30.67	8.69	8.79
1882	24.81	33.40
Medie annuali . . .	24.18	30.54

A N N I	B E L G I O									
	Morti fra 0 e 1 su 100 nati		Morti da 1 e 2 anni fra 100 superstiti ad 1 anno		Morti da 2 a 3 anni fra 100 superstiti a 2 anni		Morti da 3 a 4 anni fra 100 superstiti a 3 anni		Morti da 4 a 5 anni fra 100 superstiti a 4 anni	
	legitt.	illegitt.	legitt.	illegitt.	legitt.	illegitt.	legitt.	illegitt.	legitt.	illegitt.
1867	10.07	17.82	5.62	6.34	4.34	3.73	2.65	1.75	2.70	1.60
1868	13.91	22.78	5.84	7.20	4.36	4.26	3.84	2.77	2.14	1.29
1869	12.34	22.32	5.98	7.29	6.26	5.96	3.18	1.82	1.48	0.89
1870	13.76	24.69	8.23	9.63	5.10	4.27	2.07	1.46	1.30	0.82
1871	16.52	28.12	7.13	7.32	3.80	3.75	1.94	1.54	1.50	0.89
1872	13.76	24.45	5.44	6.96	3.67	3.46	2.13	1.46	1.35	0.93
1873	13.45	24.38	5.39	5.98	4.04	3.18	2.00	1.41	1.31	0.63
1874	12.95	23.59	6.39	7.13	3.77	3.48	1.97	1.52	1.18	0.58
1875	15.14	25.13	5.85	7.00	3.78	3.77	1.56	0.89	1.21	0.79
1876	13.15	23.16	6.15	6.89	2.44	2.11	1.53	1.00	1.24	0.65
1877	12.42	21.71	4.91	5.41	2.63	2.22	1.65	1.21	1.14	0.54
1878	15.31	26.03	5.37	6.14	2.94	2.12	1.70	1.15	1.16	0.63
1879	15.19	24.94	5.61	5.64	2.49	2.06	1.55	0.85	1.12	0.76
1880	17.90	27.63	5.05	4.97	2.46	1.96	1.59	1.04
1881	14.65	25.17	4.81	5.37	2.46	2.06
1882	14.33	24.21	4.95	5.49
1883	14.61	25.05
Medie ann.	14.10	24.25	5.83	6.50	3.59	3.17	2.12	1.42	1.46	0.84

Segue *Tavola XVIII bis.*

A N N I	S V I Z Z E R A		N O R V E G I A			
	Morti da 0-1 anno fra 100 nati nei singoli anni		Morti da 0-1 anno fra 100 nati nei singoli anni		Morti da 1-2 anni fra 100 nati nei singoli anni	
	legittimi	illegittimi	legittimi	illegittimi	legittimi	illegittimi
1876	19.78	30.80	10.57	12.17	3.85	2.79
1877	18.07	27.83	10.47	13.06	3.29	2.44
1878	18.24	27.94	10.18	13.31	2.82	2.06
1879	17.79	26.99	8.97	11.69	2.95	2.09
1880	17.96	27.36	9.28	13.03	3.75	2.37
1881	18.06	27.41	9.37	11.80	4.53	3.21
1882	16.11	25.28	10.70	14.28
Medie annuali . . .	18.03	27.71	9.93	12.74	3.18	2.19

A N N I	F I N L A N D I A		A N N I	Segue F I N L A N D I A	
	Morti da 0-1 anno fra 100 nati nei singoli anni			Morti da 0-1 anno fra 100 nati nei singoli anni	
	legittimi	illegittimi		legittimi	illegittimi
1865	18.23	24.01	1875	16.58	22.84
1866	21.22	29.13	1876	15.96	20.02
1867	21.93	27.94	1877	15.76	19.90
1868	38.62	46.11	1878	18.63	23.15
1869	13.75	18.34	1879	13.53	17.87
1870	13.25	17.65	1880	16.34	21.07
1871	13.64	18.73	1881	18.20	24.38
1872	16.87	22.18	1882	16.10	20.05
1873	17.96	23.14			
1874	17.61	23.09	Medie annuali . . .	17.53	22.59

Superstiti su 100 nati nei singoli anni, distinti secondo l'origine a).

Tavola XVIII ter.

A N N I	I T A L I A		F R A N C I A		B A V I E R A	
	Superstiti ad 1 anno		Superstiti ad 1 anno		Superstiti ad 1 anno	
	legittimi	illegittimi	legittimi	illegittimi	legittimi	illegittimi
1873	83.25	67.68
1874	85.19	71.16
1875	84.10	68.55
1876	84.46	70.32	70.85	61.76
1877	85.11	71.81	71.12	62.09
1878	84.05	69.89	71.92	59.68
1879	85.32	70.11	72.05	62.60
1880	83.05	68.78	71.48	62.41
1881
1882
1883	80.96	70.59
Medie annuali	71.48	61.71

A N N I	P R U S S I A									
	Superstiti ad 1 anno		Superstiti a 2 anni		Superstiti a 3 anni		Superstiti a 4 anni		Superstiti a 5 anni	
	legitt.	illegitt.	legitt.	illegitt.	legitt.	illegitt.	legitt.	illegitt.	legitt.	illegitt.
1875	79.93	62.47	74.85	57.54	72.05	55.67	70.18	54.52	69.04	58.91
1876	80.61	64.83	75.14	59.70	72.29	57.55	70.71	56.51	69.53	55.89
1877	81.12	66.00	75.63	60.75	73.24	58.98	71.60	57.97	70.31	57.31
1878	80.71	65.01	75.75	60.61	73.28	58.65	71.53	57.57	70.14	56.81
1879	81.60	66.37	76.25	61.50	73.76	59.61	71.86	58.42
1880	79.55	63.35	74.56	58.68	71.70	56.62
1881	81.31	65.38	75.81	60.24
1882	80.43	65.32
Medie ann.	80.66	64.84	75.44	59.88	72.72	57.85	71.17	57.01	69.76	55.99

a) Veggansi le osservazioni nella tavola che dà le cifre effettive.

Segue *Tavola XVIII* ter.

ANNI	S A S S O N I A .									
	Superstiti ad 1 anno		Superstiti a 2 anni		Superstiti a 3 anni		Superstiti a 4 anni		Superstiti a 5 anni	
	legitt.	illegitt.	legitt.	illegitt.	legitt.	illegitt.	legitt.	illegitt.	egitt.	illegitt.
1865	71.45	63.08	66.26	59.02	63.86	58.02	62.13	57.40	61.06	56.92
1866	75.28	67.96	70.08	64.28	67.55	63.13	66.05	62.51	65.27	62.20
1867	74.05	63.18	68.88	59.43	66.39	58.12	65.09	57.50
1868	74.63	62.84	69.56	59.44	67.75	58.41
1869	75.51	65.94	70.70	62.41
1870	75.29	64.72
Medie ann.	74.40	64.68	69.12	61.05	66.41	59.53	64.42	59.26	63.19	59.66

ANNI	Segue S A S S O N I A			
	Superstiti ad 1 anno		Superstiti a 2 anni	
	legittimi	illegittimi	legittimi	illegittimi
1871	70.98	59.03
1872	73.91	62.72
1874	74.40	63.68
1875	71.97	60.52
1880	71.73	60.65	65.34	55.39
1881	73.49	62.46	66.57	57.14
1882	73.60	62.89	66.34	57.18
1883	73.34	61.13

ANNI	T U R I N G I A									
	Superstiti ad 1 anno		Superstiti a 2 anni		Superstiti a 3 anni		Superstiti a 4 anni		Superstiti a 5 anni	
	legitt.	illegitt.	legitt.	illegitt.	legitt.	illegitt.	legitt.	illegitt.	legitt.	illegitt.
1878	81.14	72.16	77.39	68.50	74.60	67.07	73.29	66.12	72.21	65.86
1879	81.44	69.90	76.24	65.05	74.29	63.73	72.88	63.41
1880	79.20	67.70	75.00	62.90	73.08	62.19
1881	80.18	72.64	75.82	68.90
1882	79.07	73.17
Medie annuali .	80.21	71.13	76.11	66.60	73.98	64.44	73.11	64.72	72.21	65.86

Segue *Tavola XVIII* ter.

ANNI	W Ü R T T E M B E R G .									
	Superstiti ad 1 anno		Superstiti a 2 anni		Superstiti a 3 anni		Superstiti a 4 anni		Superstiti a 5 anni	
	legittimi	illegittimi	legittimi	illegittimi	legittimi	illegittimi	legittimi	illegittimi	legittimi	illegitt.
1876	68.78	62.35	64.50	59.00	62.89	57.95	61.71	57.15	60.75	56.62
1877	70.70	63.73	67.29	60.60	65.60	59.49	64.25	58.51	63.08	57.97
1878	71.76	63.13	67.86	59.91	65.81	58.59	64.42	57.78	63.47	57.19
1879	70.16	64.55	66.11	61.65	64.15	60.45	62.86	59.56
1880	70.47	64.45	66.76	61.60	64.98	60.49
1881	72.30	64.20	68.40	61.42
1882	73.23	67.15
Medie annuali.	69.67	62.41	66.03	59.55	63.93	58.20	62.55	57.22	61.55	56.44

ANNI	<i>Segue</i> W Ü R T T E M B E R G .									
	Superstiti ad 1 anno		Superstiti a 2 anni		Superstiti a 3 anni		Superstiti a 4 anni		Superstiti a 5 anni	
	legittimi	illegittimi	legittimi	illegittimi	legittimi	illegittimi	legittimi	illegittimi	legittimi	illegitt.
1876	68.71	62.88	64.87	59.84	63.30	58.86	62.07	58.12	61.00	57.57
1877	71.82	63.91	68.50	60.81	66.63	59.73	65.20	58.66	64.23	58.09
1878	71.80	63.92	67.64	60.95	65.67	59.61	64.25	58.68
1879	70.49	64.33	66.59	61.34	60.91	60.06
1880	70.87	63.88	66.69	60.81
1881	72.17	64.93
Medie annuali.	70.98	63.97	66.89	60.69	64.14	59.50	63.82	58.40	62.56	57.70

Segue *Tavola XVIII* ter.

ANNI	BADEN									
	Superstiti ad 1 anno		Superstiti a 2 anni		Superstiti a 3 anni		Superstiti a 4 anni		Superstiti a 5 anni	
	legitt.	illegitt.	legitt.	illegitt.	legitt.	illegitt.	legitt.	illegitt.	legitt.	illegitt.
1865	69.93	60.96	65.75	57.70	64.16	56.92	62.74	56.12	61.61	55.64
1866	74.61	66.37	71.46	63.74	69.67	62.63	68.26	61.91	67.19	61.27
1867	74.02	65.01	70.72	62.03	68.45	60.39	66.75	59.59	65.69	58.79
1868	73.05	62.92	68.84	59.87	66.63	58.33	65.41	57.34	64.62	56.97
1869	73.19	64.18	68.11	59.92	66.22	58.77	65.09	58.15	64.40	57.78
1870	71.04	62.09	66.90	58.63	65.31	57.63	64.30	57.23	63.61	57.00
1871	69.59	61.32	66.04	58.54	64.41	57.70	63.32	57.21	62.49	56.73
1872	74.87	66.67	71.44	63.81	70.15	63.00	69.04	62.27	68.23	61.96
1873	73.67	65.73	69.87	62.91	68.36	62.24	67.25	61.70	66.16	60.92
1874	73.29	65.63	69.89	63.17	68.47	62.15	66.90	61.29	65.89	60.84
1875	72.86	63.49	69.26	61.25	67.23	59.86	65.88	59.02	64.80	58.39
1876	75.52	69.96	70.58	66.26	68.80	64.76	67.41	63.85	66.36	63.04
1877	75.44	66.99	71.73	64.41	69.80	63.16	68.28	62.29	67.22	61.63
1878	76.19	69.02	72.16	65.35	70.16	63.68	68.76	62.83	67.74	62.13
1879	76.34	68.88	72.44	65.35	70.39	64.00	69.00	62.98	68.43	62.65
1880	76.55	68.86	72.46	65.75	70.57	64.50	69.65	63.93
1881	76.48	68.75	72.60	65.82	71.40	65.05
1882	77.98	69.53	74.92	66.70
1883	78.22	70.64
Medie ann..	74.42	65.65	70.36	62.37	68.33	61.02	66.84	60.09	65.71	59.38

ALSAZIA - LORENA.

1875	77.57	67.37	73.33	63.53	71.18	61.85	70.02	61.00	69.13	60.52
1876	79.75	64.92	74.92	61.30	72.97	60.04	71.68	59.30	70.71	58.85
1877	79.72	66.35	75.52	62.50	73.41	60.57	72.05	59.44	70.66	58.53
1878	80.93	67.15	76.31	62.55	74.18	60.72	72.30	59.43
1879	79.69	66.76	75.01	62.30	72.29	60.39
1880	78.18	64.09	72.76	59.22
1881	78.95	66.88
Medie ann..	79.26	66.23	74.65	61.91	72.80	60.72	71.50	59.80	70.17	59.32

Segue Tavola XVIII ter.

A N N I	A U S T R I A C I S L E I T A N A					
	Superstiti ad 1 anno		Superstiti a 2 anni		Superstiti a 3 anni	
	legitt.	illegitt.	legitt.	illegitt.	legitt.	illegitt.
1877	75.17	67.91
1878	75.68	69.68
1879	75.74	70.47
1880	75.96	69.46	69.52	68.62	65.79	60.80
1881	75.95	69.33	69.35	68.24
1882	75.19	66.60
Medie annuali . . .	75.82	69.46

A N N I	B E L G I O									
	Superstiti ad 1 anno		Superstiti a 2 anni		Superstiti a 3 anni		Superstiti a 4 anni		Superstiti a 5 anni	
	legitt.	illegitt.	legitt.	illegitt.	legitt.	illegitt.	legitt.	illegitt.	legitt.	illegitt.
1867	89.93	82.18	84.87	76.98	81.18	74.10	79.03	72.80	76.89	71.58
1868	86.09	77.22	81.06	71.66	77.53	68.61	74.55	66.71	72.95	65.85
1869	87.66	77.68	82.41	72.01	77.24	67.72	74.79	66.49	73.68	65.89
1870	86.24	75.31	79.14	68.06	75.10	65.16	73.55	64.21	72.59	63.68
1871	83.48	71.88	77.53	66.61	74.58	64.12	73.13	63.13	72.04	62.57
1872	86.24	75.55	81.55	70.29	78.56	67.86	76.88	67.87	75.84	66.24
1873	86.55	75.62	81.89	71.10	78.58	68.84	77.07	67.86	76.00	67.43
1874	87.05	76.41	81.49	70.96	78.41	68.48	76.87	67.44	75.96	67.06
1875	84.86	74.87	79.89	69.63	76.87	67.00	75.68	66.40	74.76	65.88
1876	86.85	76.84	81.51	71.58	79.53	70.07	78.31	69.34	77.34	68.89
1877	87.58	78.29	83.28	74.06	81.09	72.42	79.75	71.54	78.84	71.16
1878	84.69	73.97	80.15	69.42	77.79	67.96	76.47	67.17	75.58	66.74
1879	84.81	75.06	80.04	70.83	78.69	69.37	77.47	68.78	74.83	68.25
1880	82.10	72.37	77.96	68.77	76.04	67.43	74.83	66.73
1881	85.35	74.83	81.25	70.81	79.27	69.35
1882	85.67	75.79	81.45	71.65
1883	85.39	74.95
Medie annuali.	85.90	75.75	81.36	70.88	77.88	68.58	76.30	67.50	75.32	67.06

Segue *Tavola XVIII ter.*

A N N I	SVIZZERA		N O R V E G I A			
	Superstiti ad 1 anno		Superstiti ad 1 anno		Superstiti a 2 anni	
	legittimi	illegittimi	legittimi	illegittimi	legittimi	illegittimi
1876	80.22	69.20	89.48	87.83	85.99	85.38
1877	81.93	72.17	89.53	86.94	86.02	84.82
1878	81.76	72.06	89.82	86.69	87.28	84.90
1879	82.21	73.01	91.03	88.31	88.34	86.46
1880	82.04	72.64	90.82	86.97	87.32	84.91
1881	81.94	72.59	90.63	88.20	86.53	85.36
1882	83.89	74.72	89.30	85.72
Medie annuali	81.97	72.29	90.07	87.26	87.02	85.32

A N N I	FINLANDIA		A N N I	Segue FINLANDIA	
	Superstiti ad 1 anno			Superstiti ad 1 anno	
	legittimi	illegittimi		legittimi	illegittimi
1865	81.77	75.99	1875	83.42	77.16
1866	78.78	70.87	1876	84.04	79.98
1867	78.07	72.06	1877	84.24	80.10
1868	61.38	53.89	1878	81.37	76.85
1869	86.25	81.66	1879	86.47	82.13
1870	86.75	82.35	1880	83.66	78.93
1871	86.36	81.27	1881	81.80	75.62
1872	83.13	77.82	1882	83.90	79.95
1873	82.04	76.86			
1874	82.39	76.91	Medie annuali	82.47	77.41

MORTI VIOLENTE.

Suicidi e morti accidentali.

Tavola XIX.

A N N I	S U I C I D I			M O R T I A C C I D E N T A L I		
	Numero effettivo	Per 1 000 000 di abitanti	Per 100 morti	Numero effettivo	Per 1 000 000 di abitanti	Per 100 morti

ITALIA a).

1867	753	30	0.09	3 683	145	0.42
1868	784	31	0.10	4 173	164	0.54
1869	633	25	0.09	3 981	155	0.56
1870	788	30	0.10	4 371	169	0.56
1871	836	31	0.11	4 366	163	0.56
1872	890	33	0.11	4 468	166	0.54
1873	975	36	0.12	4 531	167	0.56
1874	1 015	37	0.12	4 178	153	0.51
1875	922	34	0.11	4 355	158	0.52
1876	1 024	37	0.13	4 128	149	0.52
1877	1 139	41	0.14	3 936	141	0.50
1878	1 158	41	0.14	4 087	145	0.50
1879	1 225	43	0.15	4 353	153	0.52
1880	1 261	44	0.14	4 086	143	0.47
1881	1 343	47	0.17	5 319	187	0.68
1882	1 389	48	0.18	5 322	185	0.68
1883	1 456	50	0.18	8 515	294	1.07

a) Fino a tutto il 1871 non è compresa la provincia di Roma. Il numero eccessivo delle morti accidentali nel 1883 si spiega pel disastro avvenuto nell'isola d'Ischia.

Segue Tavola XIX.

ANNI	SUICIDI			MORTI ACCIDENTALI		
	Numero effettivo	Per 1 000 000 di abitanti	Per 100 morti	Numero effettivo	Per 1 000 000 di abitanti	Per 100 morti

FRANCIA.

1865	4 946	130	0.54	13 564	358	1.47
1866	5 119	134	0.58	13 612	358	1.54
1867	5 011	131	0.58	13 501	353	1.56
1868	5 547	145	0.60	14 095	368	1.53
1869	5 114	138	0.59	14 074	379	1.63
1870	4 157	112	0.40	10 418	282	1.00
1871	4 490	123	0.35	11 452	313	0.90
1872	5 275	146	0.67	12 018	333	1.52
1873	5 525	152	0.65	12 411	342	1.47
1874	5 617	154	0.72	11 753	323	1.50
1875	5 472	150	0.65	13 089	358	1.55
1876	5 804	157	0.70	13 574	368	1.63
1877	5 922	160	0.74	13 080	354	1.63
1878	6 434	173	0.77	13 016	351	1.55
1879	6 496	175	0.77	13 549	364	1.61
1880	6 638	178	0.77	12 787	343	1.49
1881	6 741	180	0.81	13 670	365	1.65

INGHILTERRA E GALLES.

1865	1 392	66	0.28	15 533	734	3.16
1866	1 329	62	0.27	15 094	705	3.01
1867	1 316	61	0.28	15 147	699	3.22
1868	1 508	69	0.31	14 989	683	3.12
1869	1 588	71	0.32	14 514	653	2.93
1870	1 554	69	0.30	14 651	651	2.84
1871	1 495	66	0.29	15 113	663	2.94
1872	1 514	66	0.31	15 346	664	3.12
1873	1 518	65	0.31	15 312	654	3.11
1874	1 592	67	0.30	15 901	670	3.02
1875	1 601	67	0.29	16 914	703	3.10
1876	1 770	73	0.35	16 176	664	3.17
1877	1 699	69	0.34	15 615	632	3.12
1878	1 764	70	0.33	16 694	667	3.09
1879	2 035	80	0.39	15 275	602	2.90
1880	1 979	77	0.37	15 187	591	2.87
1881	1 955	75	0.40	15 829	607	3.22
1882	1 965	74	0.38	15 350	581	2.97

Segue Tavola XIX.

ANNI	SUICIDI			MORTI ACCIDENTALI		
	Numero effettivo	Per 1 000 000 di abitanti	Per 100 morti	Numero effettivo	Per 1 000 000 di abitanti	Per 100 morti

SCOZIA a).

1865	133	42	0.19	2 249	706	3.17
1866	126	39	0.18	2 199	684	3.08
1867	145	45	0.21	2 051	632	2.97
1868	123	38	0.18	2 124	648	3.06
1869	119	36	0.16	2 194	664	2.89
1870	133	40	0.18	2 230	665	3.01
1871	116	34	0.16	2 245	666	3.00
1872	106	31	0.14	2 465	724	3.25
1873	120	35	0.16	2 719	790	3.53
1874	109	31	0.14	2 994	861	3.71
1875	123	35	0.15	2 785	792	3.41
1876	144	41	0.19	2 846	801	3.84
1877	179	50	0.24	2 716	757	3.67
1878	180	50	0.23	2 400	662	3.13
1879	178	49	0.24	2 208	602	3.01
1880	170	46	0.22	2 358	636	3.11
1881	182	49	0.25	2 752	735	3.80

IRLANDA.

1865	77	14	0.08	1 987	355	2.13
1866	67	12	0.07	1 889	342	2.03
1867	83	15	0.09	1 887	344	2.02
1868	87	16	0.10	1 834	336	2.13
1869	100	18	0.11	1 843	338	2.06
1870	80	15	0.09	1 999	369	2.21
1871	112	21	0.12	1 835	340	2.08
1872	102	19	0.10	1 792	334	1.84
1873	86	16	0.09	1 904	357	1.95
1874	99	19	0.11	1 867	352	2.03
1875	75	14	0.08	1 928	365	1.97
1876	111	21	0.12	1 852	351	2.01
1877	90	17	0.10	1 838	348	1.96
1878	93	18	0.09	1 839	348	1.85
1879	90	17	0.09	1 804	343	1.72
1880	100	19	0.10	1 772	341	1.72
1881	100	19	0.11	1 921	373	2.13
1882	105	20	0.12	1 733	340	1.96
1883	124	25	0.13	1 702	344	1.77

a) Non avendo luogo in Scozia una istruzione giudiziaria per i suicidi, le relative cifre non si possono ritenere esatte. Nelle cifre delle morti accidentali sono inclusi anche gli omicidi, di cui non abbiamo potuto desumere il numero dalle statistiche giudiziarie; avendo scritto al Direttore del *General Register Office* di Edimburgo, questi rispose che non era in grado di fornirci notizie sicure in proposito.

Segue Tavola XIX.

ANNI	SUICIDI			MORTI ACCIDENTALI		
	Numero effettivo	Per 1 000 000 di abitanti	Per 100 morti	Numero effettivo	Per 1 000 000 di abitanti	Per 100 morti

PRUSSIA a).

1865	2 361	121	0.45	8 021	413	1.51
1866	2 485	127	0.38	11 484	589	1.76
1867	3 625	151	0.59	9 939	415	1.62
1868	3 658	152	0.56	10 693	443	1.62
1869	3 544	146	0.56	10 130	416	1.60
1870	3 270	133	0.51	10 801	440	1.69
1871	3 135	127	0.45	11 010	447	1.57
1872	3 457	138	0.48	10 517	424	1.45
1873	3 345	134	0.48	11 482	458	1.64
1874	3 490	138	0.53	10 930	431	1.67
1875	3 432	133	0.50	11 836	460	1.74
1876	4 448	169	0.67	11 535	438	1.75
1877	4 563	175	0.68	11 264	432	1.68
1878	4 992	187	0.73	11 155	418	1.63
1879	4 881	181	0.73	11 361	421	1.70
1880	5 034	185	0.73	11 836	434	1.71
1881	5 159	187	0.76	11 957	433	1.75
1882	5 312	191	0.76	11 774	423	1.68

BAVIERA.

1865	389	81	0.26
1866	410	85	0.28
1867	471	98	0.33
1868	441	91	0.30	1 448	299	0.98
1869	430	89	0.28	1 478	305	0.97
1870	459	95	0.30	1 465	302	0.97
1871	419	86	0.25	1 675	344	1.01
1872	405	83	0.27	1 651	337	1.08
1873	447	90	0.29	1 885	381	1.21
1874	450	90	0.29	1 738	349	1.12
1875	459	91	0.29	1 764	351	1.12
1876	522	103	0.34	1 909	376	1.24
1877	650	127	0.42	1 805	352	1.17
1878	674	130	0.44	1 785	345	1.16
1879	750	143	0.48	1 765	337	1.14
1880	682	129	0.45	1 764	334	1.16
1881	695	130	0.46	1 842	345	1.21
1882	724	134	0.47	1 545	287	1.01

a) Osserviamo che le cifre che in parte non corrispondono a quelle pubblicate nell'Annuario statistico prussiano, anno V, ci furono comunicate dal Direttore della statistica prussiana.

b) Per questi due anni non è compresa la popolazione militare nella quale avvennero:

ANNI	Suicidi	Morti accidentali	Morti sul campo di battaglia o di ferite
1870	163	404	20.452
1871	173	357	3.668

c) Più 14 militari.

Segue *Tavola XIX.*

ANNI	SUICIDI			MORTI ACCIDENTALI		
	Numero effettivo	Per 1 000 000 di abitanti	Per 100 morti	Numero effettivo	Per 1 000 000 di abitanti	*Per 100 morti

SASSONIA.

1865	619	263	0 88	557	237	0.79
1866	704	296	0.96	579	243	0.79
1867	752	312	1.12	685	284	1.02
1868	800	328	1.17	582	238	0.85
1869	710	287	1 03	894	361	1.30
1870	657	262	0.96	664	265	0.98
1871	653	257	0.83	626	246	0.80
1872	687	266	0.90	614	237	0.83
1873	723	274	0.94	757	287	0.98
1874	723	269	0.95	805	299	1.06
1875	745	272	0.90	785	287	0.93
1876	981	352	1.26	823	295	1.05
1877	1 114	394	1.36	736	260	0.90
1878	1 126	392	1.38	657	229	0.80
1879	1 121	385	1.38	763	262	0.94
1880	1 171	396	1.34	759	257	0.87
1881	1 248	416	1.34	767	256	0.92
1882	1 128	371	1.49	825	271	0.96
1883	1 205	391	1.34	731	237	0.81

TURINGIA a).

1868	233	277
1869	191	226	...	216	256	...
1870	192	226	...	243	287	...
1871	214	252	...	238	281	...
1872	209	245	0.93	269	316	1.20
1873	206	240	0.98	299	343	1.37
1874	189	218	0.89	327	378	1.55
1875	224	258	1.02	290	333	1.32
1876	274	312	1.25	299	341	1.37
1877	319	359	1.54	262	295	1.27
1878	315	349	1.51	272	301	1.30
1879	349	363	1.55	267	273	1.19
1880	395	403	1.63	240	246	1.02
1881	380	387	1.65	201	205	0.87
1882	393	396	1.68	206	207	0.88
1883	365	363	1.46	230	229	0.92

a) Fino all'anno 1878 incluso non è compreso il principato di Reuss linea maggiore. Sarebbero da aggiungere i casi nei quali non si constatò se si trattasse di suicidi oppure di morti accidentali, e precisamente 26 nel 1877, 23 nel 1878, 39 nel 1879, 49 nel 1880, 43 nel 1881, 17 nel 1882 e 26 nel 1883.

Segue *Tavola XIX.*

ANNI	SUICIDI			MORTI ACCIDENTALI		
	Numero effettivo	Per 1 000 000 di abitanti	Per 100 morti	Numero effettivo	Per 1 000 000 di abitanti	Per 100 morti

WÜRTTEMBERG.

1865	187	106
1866	244	138
1867	270	152
1868	283	159
1869	251	140
1870	247	137
1871	238	131	0.40
1872	258	141	0.45
1873	304	164	0.52	474	256	0.81
1874	282	151	0.48	519	278	0.89
1875	334	177	0.54	517	275	0.84
1876	343	180	0.57	497	261	0.82
1877	324	169	0.55	543	283	0.93
1878	425	219	0.75	512	264	0.91
1879	380	194	0.66	485	248	0.84
1880	371	188	0.66	494	251	0.88
1881	348	176	0.64	482	243	0.89

BADEN *a).*

1865	213	149	0.51	570	398	1.38
1866	189	132	0.43	578	403	1.46
1867	198	138	0.53	561	391	1.49
1868	212	147	0.53	639	443	1.60
1869	221	153	0.53	610	421	1.47
1870	195	134	0.42	558	384	1.21
1871	244	167	0.52	542	371	1.15
1872	219	149	0.56	508	345	1.29
1873	216	146	0.53	580	391	1.43
1874	244	163	0.58	522	349	1.25
1875	226	150	0.52	517	343	1.21
1876	269	177	0.67	570	375	1.41
1877	291	190	0.70	508	332	1.21
1878	317	205	0.79	471	305	1.17
1879	309	198	0.70	525	337	1.27
1880	338	215	0.85	516	329	1.26
1881	306	193	0.48	528	333	1.33
1882	283	178	0.46	505	316	1.30
1883	341	212	0.94

a) Le cifre per gli anni dal 1865 al 1868 comprendono anche le morti per omicidio e per esecuzioni capitali; dal 1869 in poi sono escluse.

Segue *Tavola XIX.*

ANNI	SUICIDI			MORTI ACCIDENTALI		
	Numero effettivo	Per 1 000 000 di abitanti	Per 100 morti	Numero effettivo	Per 1 000 000 di abitanti	Per 100 morti

ALSAZIA-LORENA *a).*

1874	138	90	0.34	669	435	1.64
1875	153	100	0.35	689	449	1.57
1876	157	102	0.39	689	448	1.72
1877	156	101	0.39	657	425	1.65
1878	167	103	0.44	577	372	1.51
1879	203	130	0.50	599	384	1.48
1880	142	91	0.36	641	409	1.61
1881	133	85	0.33
1882	143	91	0.36
1883	170	107

AUSTRIA CISLEITANA *b).*

1865	1 464	74	0.24	5 792	293	0.97
1866	1 265	64	0.16	5 510	280	0.69
1867	1 407	71	0.24	5 911	298	1.02
1868	1 556	78	0.27	6 284	314	1.10
1869	1 375	68	0.25	5 839	289	1.00
1870	1 510	70	0.25	6 676	327	1.12
1871	1 560	76	0.25	6 784	330	1.10
1872	1 677	81	0.25	6 801	328	1.00
1873	1 863	90	0.23	6 734	325	0.83
1874	2 151	103	0.32	7 091	339	1.07
1875	2 217	105	0.35	7 325	347	1.16
1876	2 438	114	0.38	6 468	303	1.02
1877	2 648	123	0.40	6 357	296	0.95
1878	2 578	119	0.38	5 829	279	0.85
1879	2 515	115	0.39	6 167	283	0.95
1880	2 720	124	0.42	6 170	281	0.94
1881	c) 7 111	321	1.05

a) L'ufficio di statistica di Strasburgo, che ci ha fornito queste notizie, dichiara non poter garantire la loro esattezza. Esse vengono compilate dai medici-condotti delle singole circoscrizioni e non sono complete riguardo agli anni 1874-77. Una istruzione speciale per la visita obbligatoria dei defunti non esiste nell'Alsazia-Lorena. Non si hanno notizie sulle morti accidentali avvenute posteriormente all'anno 1880.

b) Cifre ricavate dai registri dello stato civile.

c) L'aumento notevole verificatosi nel 1881 si spiega per l'incendio del *Ringtheater* avvenuto in quell'anno a Vienna.

Segue *Tavola XIX.*

A N N I	S U I C I D I			M O R T I A C C I D E N T A L I		
	Numero effettivo	Per 1 000 000 di abitanti	Per 100 morti	Numero effettivo	Per 1 000 000 di abitanti	Per 100 morti

Segue AUSTRIA CISLEITANA a).

1873	2 463	119	0.30	6 612	319	0.82
1874	2 617	125	0.39	7 203	345	1.09
1875	2 741	129	0.43	6 804	322	1.07
1876	3 376	158	0.53	6 975	327	1.10
1877	3 598	168	0.53	6 339	295	0.91
1878	3 480	161	0.51	6 238	282	0.91
1879	3 469	159	0.53	6 778	311	1.04
1880	3 649	166	0.56	6 321	288	0.97
1881	3 504	158	0.52	6 033	273	0.89

UNGHERIA.

1877	616	45	0.12	1 273	91	0.25
1878	723	53	0.14	969	71	0.19
1879	781	57	0.16	1 092	80	0.22
1880	862	63	0.16	1 023	75	0.19
1881	906	65	0.18	1 094	79	0.22

CROAZIA E SLAVONIA b).

1874	43	25	0.05	451	249	0.51
1875	43	28	0.07	450	247	0.61
1876	46	25	0.06	540	294	0.73
1877	74	41	0.11	459	249	0.65
1878	82	44	0.13	558	300	0.86
1879	81	43	0.13	580	308	0.90
1880	78	528
1881	62	..	0.10	459	..	0.77
1882	93	..	0.15	489	..	0.81

a) Cifre ricavate dai rapporti delle commissioni sanitarie. Queste cifre, anche a giudizio del presidente della commissione centrale di statistica dell'Austria Cisleitana, meritano fede maggiore; essendo noto che gl'impiegati dello stato civile ammettono facilmente le dichiarazioni delle famiglie, interessate ad indicare altre cause di morte.

b) Per gli anni 1880-1882 in questa tavola e nelle seguenti che riguardano i suicidi, non è compreso Fiume.

Segue Tavola XIX.

ANNI	SUICIDI			MORTI ACCIDENTALI		
	Numero effettivo	Per 1 000 000 di abitanti	Per 100 morti	Numero effettivo	Per 1 000 000 di abitanti	Per 100 morti

SVIZZERA.

1876	540	195	0.81	1 775	641	2.66
1877	600	215	0.92	1 663	597	2.54
1878	642	229	0.98	1 650	589	2.53
1879	701	248	1.10	1 719	609	2.70
1880	695	245	1.12	1 621	571	2.61
1881	675	236	1.06	1 753	614	2.74
1882	688	239	1.09	1 654	576	2.63
1883	682	236	1.16	1 528	529	2.60

BELGIO.

1865	267	54	0.21	2 114	424	1.73
1866	215	44	0.14	2 050	424	1.36
1867	365	75	0.35	2 016	412	1.91
1868	376	76	0.35	2 115	426	1.97
1869	257	51	0.23	1 879	374	1.71
1870	338	66	0.29	1 932	380	1.63
1871	367	72	0.25	1 912	374	1.31
1872	356	69	0.30	1 974	381	1.64
1873	377	72	0.33	2 068	394	1.83
1874	374	70	0.34	1 975	370	1.80
1875	336	62	0.27	2 160	400	1.76
1876	439	82	0.38	2 053	385	1.76
1877	470	87	0.41	1 963	363	1.72
1878	490	89	0.42	2 093	382	1.78
1879	553	100	0.46	2 082	376	1.72
1880	591	107	0.48	2 104	381	1.71
1881	550	98	0.47	2 204	395	1.88
1882	595	105	0.52	1 998	353	1.75
1883	599	105	0.50	1 971	345	1.65

OLANDA.

1880	170	42	0.18	1 372	338	1.44
1881	187	45	0.21	1 701	413	1.94
1882	198	47	0.23	1 633	391	1.90

Segue Tavola XIX.

ANNI	SUICIDI			MORTI ACCIDENTALI		
	Numero effettivo	Per 1 000 000 di abitanti	Per 100 morti	Numero effettivo	Per 1 000 000 di abitanti	Per 100 morti

SVEZIA.

1865	330	80	0.42	2 070	503	2.61
1866	309	74	0.37	2 217	533	2.68
1867	371	88	0.45	2 028	483	2.47
1868	366	88	0.42	2 176	521	2.48
1869	356	86	0.38	2 098	504	2.26
1870	368	88	0.45	1 823	437	2.21
1871	321	76	0.45	1 990	473	2.76
1872	309	73	0.45	2 185	514	3.18
1873	337	78	0.46	2 317	539	3.15
1874	394	91	0.45	2 363	544	2.69
1875	376	86	0.43	2 200	514	2.49
1876	409	92	0.47	2 243	506	2.60
1877	430	96	0.52	2 077	463	2.50
1878	411	91	0.50	2 016	445	2.48
1879	438	96	0.57	1 940	424	2.51
1880	384	84	0.46	2 032	445	2.46
1881	384	84	0.48	2 042	447	2.53
1882	482	105	0.61	2 383	520	3.00

NORVEGIA.

1865	144	85	0.51	999	587	3.56
1866	121	71	0.42	1 095	639	3.77
1867	131	76	0.41	1 031	590	3.25
1868	130	75	0.41	1 242	718	3.91
1869	131	76	0.44	1 181	681	4.00
1870	148	85	0.53	961	552	3.42
1871	128	73	0.43	1 005	574	3.40
1872	132	75	0.45	996	565	3.41
1873	126	71	0.42	1 149	646	3.85
1874	139	77	0.43	1 029	573	3.17
1875	144	79	0.42	1 078	593	3.17
1876	141	77	0.41	986	536	2.87
1877	132	71	0.42	824	442	2.63
1878	132	70	0.45	928	494	3.14
1879	141	74	0.49	743	390	2.60
1880	124	65	0.41	1 046	546	3.42
1881	125	65	0.39	1 053	550	3.25
1882	135	71	0.38	965	505	2.73
1883 a)	121	63	0.37	780	407	2.40

DANIMARCA.

1880	496	252	1.23	525	267	1.30
1881	495	249	1.36	497	250	1.36
1882	505	251	1.30	546	272	1.41
1883	513

a) Cifre non definitivamente accertate.

Segue Tavola XIX.

ANNI	SUICIDI			MORTI ACCIDENTALI		
	Numero effettivo	Per 1 000 000 di abitanti	Per 100 morti	Numero effettivo	Per 1 000 000 di abitanti	Per 100 morti

SPAGNA a).

1880	593	36	0.06	4 226	254	0.91
1881	472	28	0.11	3 951	236	0.92
1882	483	29	0.12	3 394	202	0.98
1883	437	26	0.11	2 697	160	0.65

FINLANDIA.

1865	77	42	0.17	1 116	605	2.44
1866	58	32	0.09	896	487	1.45
1867	62	34	0.09	885	484	1.27
1868	86	50	0.06	1 171	675	0.85
1869	66	38	0.15	980	560	2.24
1870	52	29	0.16	957	542	3.01
1871	50	28	0.16	842	467	2.63
1872	42	23	0.12	1 059	578	2.95
1873	41	22	0.09	1 062	572	2.44
1874	64	34	0.14	1 049	557	2.32
1875	70	37	0.16	1 092	571	2.51
1876	68	35	0.16	1 074	553	2.55
1877	70	36	0.15	1 031	524	2.17
1878	71	36	0.15	1 012	508	2.11
1879	59	29	0.15	971	479	2.46
1880	55	27	0.11	1 100	534	2.25
1881	72	35	0.14	1 131	543	2.19
1882	73	35	0.16	1 240	587	2.65
1883	96	45	0.22	1 081	505	2.44

MASSACHUSETTS.

1870	91	62	0.33	1 015	697	3.71
1871	122	82	0.44	1 149	769	4.11
1872	117	76	0.33	1 147	749	3.28
1873	117	74	0.35	1 321	841	3.90
1874	115	71	0.36	1 277	793	4.00
1875	159	96	0.45	1 237	749	3.54
1876	119	72	0.36	1 280	775	3.86
1877	163	98	0.52	1 520	917	4.85
1878	126	76	0.40	1 049	629	3.35
1879	161	94	0.51	1 205	702	3.79
1880	133	75	0.38	1 134	636	3.21
1881	165	88	0.45	1 241	665	3.40

a) Riguardo al periodo compreso per ciascun anno, veggasi la nota a) a pag. cci.

Segue *Tavola XIX.*

ANNI	SUICIDI			MORTI ACCIDENTALI		
	Numero effettivo	Per 1 000 000 di abitanti	Per 100 morti	Numero effettivo	Per 1 000 000 di abitanti	Per 100 morti

VERMONT.

1873	26	79	0.54	133	402	2.76
1874	16	48	0.31	167	501	3.19
1875	30	91	0.56	110	332	2.05
1876	31	93	0.61	134	404	2.64

CONNECTICUT.

1876	49	83	0.48	324	552	3.18
1877	52	84	0.54	254	426	2.62
1878	55	83	0.59	353	531	3.77
1879	58	95	0.64	304	495	3.34
1880	48	77	0.48	357	572	3.55
1881	69	109	0.66	310	491	2.95
1882	65	101	0.58	386	602	3.44

RHODE ISLAND.

1870	27	124	0.83	105	483	3.24
1871	19	84	0.57	108	480	3.23
1872	18	77	0.42	126	541	2.97
1873	8	33	0.18	141	585	3.20
1874	18	72	0.43	122	489	2.88
1875	26	101	0.60	136	527	3.15
1876	18	69	0.43	131	500	3.18
1877	22	83	0.49	124	468	2.79
1878	21	78	0.47	132	491	2.97
1879	13	48	0.29	102	374	2.28
1880	10	36	0.21	145	524	3.00
1881	23	82	0.46	151	539	3.01
1882	31	109	0.61

o Suicidi distinti per sesso.

Tavola XX.

ANNI	ITALIA		PRUSSIA		BAVIERA		SASSONIA ^{b)}		TURINGIA	
	Maschi	Femmine	Maschi	Femmine	Maschi	Femmine	Maschi	Femmine	Maschi	Femm.
1865	1 938	423	317	72	503	116
1866	2 056	429	330	80	560	144
1867	610	143	2 931	694	384	87	614	138
1868	619	165	2 930	728	344	97	634	166
1869	483	150	2 869	675	351	79	579	131
1870	616	172	a) 2 566	704	363	96	543	114
1871	684	152	a) 2 506	629	344	75	539	114
1872	704	186	2 762	695	324	81	540	143
1873	788	187	2 626	719	343	104	585	138
1874	762	253	2 908	582	370	80	563	160
1875	747	175	2 875	557	377	82	598	135
1876	854	170	3 731	717	415	107	800	180
1877	915	224	3 837	726	534	116	915	199	262	72
1878	920	238	4 180	812	541	133	904	215	269	65
1879	1 001	224	4 101	780	615	135	919	190	284	65
1880	1 005	256	4 195	839	556	126	942	226	324	71
1881	1 068	275	4 318	841	571	124	976	271	309	71
1882	1 147	242	4 470	842	588	136	900	223	325	68
1883	1 167	239	946	251	292	73

ANNI	WÜRTTEMBERG		BADEN		BELGIO		SVEZIA		NORVEGIA		FINLANDIA	
	Maschi	Femm.	Maschi	Femm.	Maschi	Femm.	Maschi	Femm.	Maschi	Femm.	Maschi	Femm.
1865	190	23	215	52	262	68	65	12
1866	164	25	181	34	233	76	96	25	45	13
1867	176	22	307	58	301	70	100	31	50	12
1868	174	38	314	62	293	73	88	42	64	22
1869	186	35	203	54	281	75	100	31	50	16
1870	205	42	162	33	275	63	296	72	120	28	40	12

a) Sono compresi 163 suicidi pel 1870 e 173 pel 1871, avvenuti fra la truppa che trovavasi fuori dello Stato.

b) Sono da aggiungere pel 1872 N. 4; pel 1875 N. 12; pel 1876 N. 1; pel 1878 N. 7; pel 1879 N. 12; pel 1880 N. 3; pel 1881 N. 1; pel 1882 N. 5; pel 1883 N. 8 suicidi di persone di cui si ignora il sesso.

Segue Tavola XX.

ANNI	WÜRTTEMBERG		BADEN		BELGIO		SVEZIA		NORVEGIA		FINLANDIA	
	Maschi	Femm.	Maschi	Femm.	Maschi	Femm.	Maschi	Femm.	Maschi	Femm.	Maschi	Femm.
1871	198	40	208	36	322	45	255	66	105	23	37	13
1872	211	47	179	40	299	57	233	76	91	41	34	8
1873	252	52	185	31	315	62	248	89	100	26	33	8
1874	244	38	205	39	315	59	296	98	108	31	52	12
1875	281	53	194	35	288	48	292	84	105	39	57	13
1876	287	56	217	52	375	64	313	96	111	30	58	10
1877	280	44	251	40	408	62	334	96	98	34	54	16
1878	375	50	280	37	409	81	331	80	107	25	58	13
1879	325	55	263	46	460	93	361	77	112	29	47	12
1880	320	51	295	43	482	109	305	79	93	31	43	12
1881	289	59	264	42	458	92	315	69	103	22	62	10
1882	230	53	510	85	358	124	116	19	58	15
1883	294	47	508	91	79	17

ANNI	INGHILTERRA E GALLES		SCOZIA		IRLANDA		SVIZZERA		CROAZIA E SLAVONIA	
	Maschi	Femm.	Maschi	Femm.	Maschi	Femm.	Maschi	Femm.	Maschi	Femm.
1873	1 129	389	68	18
1874	1 204	388	65	34	40	3
1875	1 184	417	48	27	33	10
1876	1 312	458	74	37	474	66	38	8
1877	1 311	388	130	49	70	20	517	83	61	13
1878	1 299	465	123	57	76	17	562	80	67	15
1879	1 519	516	123	55	69	21	606	95	61	20
1880	1 496	483	115	55	69	31	584	111	51	27
1881	1 476	479	131	51	77	23	578	97	46	16
1882	1 446	519	81	24	597	91	69	24
1883	89	35	570	112

ANNI	FRANCIA		OLANDA		DANIMARCA		Massachusetts		CONNECTICUT		RHODE ISLAND	
	Maschi	Femm.	Maschi	Femm.	Maschi	Femm.	Maschi	Femm.	Maschi	Femm.	Maschi	Femm.
1878	112	14	36	19
1879	132	29	28	20	10	3
1880	5 184	1 454	138	32	389	107	102	31	32	16	5	5
1881	5 286	1 455	155	32	408	87	126	39	53	16	19	4
1882	156	42	380	125	54	11	23	8
1883	401	112

Proporzione dei maschi e delle femmine su 100 suicidi.

Tavola XX bis.

ANNI	ITALIA		PRUSSIA		BAVIERA		SASSONIA		TURINGIA	
	Maschi	Femmine	Maschi	Femmine	Maschi	Femmine	Maschi	Femmine	Maschi	Femm.
1865	82	18	81	19	81	19
1866	83	17	80	20	80	20
1867	81	19	81	19	82	18	82	18
1868	79	21	80	20	78	22	79	21
1869	76	24	81	19	82	18	82	18
1870	78	22	78	22	79	21	83	17
1871	82	18	80	20	82	18	83	17
1872	79	21	80	20	80	20	79	21
1873	81	19	79	21	77	23	81	19
1874	75	25	83	17	82	18	78	22
1875	81	19	84	16	82	18	82	18
1876	83	17	84	16	79	20	82	18
1877	80	20	84	16	82	18	82	18	78	22
1878	79	21	84	16	80	20	81	19	81	19
1879	82	18	84	16	82	18	83	17	81	19
1880	80	20	83	17	82	18	81	19	82	18
1881	80	20	84	16	82	18	78	22	81	19
1882	82	18	84	16	81	19	80	20	83	17
1883	80	20	79	21	80	20

ANNI	WÜRTTEMBERG		BADEN		BELGIO		SVEZIA		NORVEGIA		FINLANDIA	
	Maschi	Femm.	Maschi	Femm.	Maschi	Femm.	Maschi	Femm.	Maschi	Femm.	Maschi	Femm.
1865	89	11	81	19	79	21	84	16
1866	87	13	84	16	75	25	79	21	78	22
1867	89	11	84	16	81	19	76	24	81	19
1868	82	18	84	16	80	20	68	32	74	26
1869	84	16	79	21	79	21	76	24	76	24
1870	83	17	33	17	81	19	80	20	81	19	77	23
1871	83	17	85	15	88	12	79	21	82	18	74	26
1872	82	18	82	18	84	16	75	25	69	31	81	19
1873	83	17	86	14	84	16	74	26	79	21	80	20
1874	87	13	84	16	84	16	75	25	78	22	81	19
1875	84	16	85	15	86	14	78	22	73	27	81	19

Segue Tavola XX bis.

ANNI	WÜRTTEMBERG		BADEN		BELGIO		SVEZIA		NORVEGIA		FINLANDIA	
	Maschi	Femm.	Maschi	Femm.	Maschi	Femm.	Maschi	Femm.	Maschi	Femm.	Maschi	Femm.
1876	84	16	81	19	85	15	77	23	79	21	85	15
1877	86	14	86	14	87	13	78	22	74	26	77	23
1878	88	12	88	12	83	17	81	19	81	19	82	18
1879	86	14	85	15	83	17	82	18	79	21	80	20
1880	86	14	87	13	82	18	79	21	75	25	78	22
1881	83	17	86	14	83	16	82	18	82	18	86	14
1882	81	19	86	14	74	26	86	14	79	21
1883	86	14	85	15	81	19

ANNI	INGHILTERRA E GALLES		SCOZIA		IRLANDA		SVIZZERA		CROAZIA	
	Maschi	Femmine	Maschi	Femmine	Maschi	Femmine	Maschi	Femmine	Maschi	Femm.
1873	74	26	79	21
1874	76	24	66	34	93	7
1875	74	26	64	36	77	23
1876	74	26	67	33	88	12	83	17
1877	77	23	73	27	78	22	86	14	82	18
1878	74	26	68	32	82	18	88	12	82	18
1879	75	25	69	31	77	23	86	14	75	25
1880	76	24	68	32	69	31	84	16	65	35
1881	76	24	72	28	77	23	86	14	74	26
1882	74	26	77	23	87	13	74	26
1883	72	28	84	16

ANNI	FRANCIA		OLANDA		DANIMARCA		Massachusetts		CONNECTICUT		RHODE ISLAND	
	Maschi	Femm.	Maschi	Femm.	Maschi	Femm.	Maschi	Femm.	Maschi	Femm.	Maschi	Femm.
1878	89	11	65	35
1879	82	18	58	42	77	23
1880	78	22	81	19	78	22	77	23	67	33	50	50
1881	78	22	83	17	82	18	76	24	77	23	83	17
1882	79	21	75	25	83	17	74	26
1883	78	22

Suicidi distinti per sesso e per stato civile.

Tavola XXI.

STATO CIVILE	ITALIA														
	1867-71			1872-80			1881			1882			1883		
	Mas.	Fem.	Totale	Mas.	Fem.	Totale	Mas.	Fem.	Totale	Mas.	Fem.	Totale	Mas.	Fem.	Totale
Celibi	1 352	256	1 608	3 367	641	4 008	486	96	582	552	90	642	560	110	670
Coniugati	1 197	366	1 563	3 258	923	4 181	439	125	564	433	103	536	435	122	557
Vedovi	324	143	467	855	337	1 192	107	51	158	113	47	160	124	54	178
Stato civile ignoto .	139	17	156	216	12	228	36	3	39	49	2	51	48	3	51
TOTALE	3 012	782	3 794	7 696	1 913	9 609	1 068	275	1 343	1 147	242	1 389	1 167	289	1 456

STATO CIVILE	SASSONIA a)											
	1865-80			1881			1882			1883		
	Maschi	Femm.	Totale	Maschi	Femm.	Totale	Maschi	Femm.	Totale	Maschi	Femm.	Totale
Celibi	3 207	958	4 165	269	99	368	249	78	327	258	85	343
Coniugati	5 387	1 034	6 421	498	112	610	478	98	576	519	111	630
Vedovi	1 306	457	1 763	118	42	160	117	40	157	112	51	163
Divorziati	119	24	143	12	7	19	10	3	13	14	1	15
Stato civile ignoto .	719	36	755	79	11	90	46	4	50	43	3	46
TOTALE	10 738	2 509	13 247	976	271	1 247	900	223	1 123	946	251	1 197

STATO CIVILE	WÜRTTEMBERG		BADEN											
	1870-80	1881	1865-80			1881			1882			1883		
	M. e F.	M. e F.	Mas.	Fem.	Totale	Mas.	Fem.	Totale	Mas.	Fem.	Totale	Mas.	Fem.	Totale
Celibi	1 242	115	1 484	245	1 729	114	17	131	98	23	121	97	13	110
Coniugati	1 578	164	1 370	216	1 586	115	14	129	104	22	126	136	24	160
Vedovi	447	40	377	108	485	26	10	36	20	8	28	46	9	55
Divorziati	27	2	1	1	2	2	...	2	2	...	2
Stato civile ignoto .	212	27	94	5	99	7	1	8	8	...	8	13	1	14
TOTALE	3 506	348	3 326	575	3 901	264	42	306	230	53	283	294	47	341

a) Vedi nota b) a pag. CCCLXI.

Segue *Tavola XXI.*

STATO CIVILE	S V I Z Z E R A											
	1876-80			1881			1882			1883		
	Maschi	Femm.	Totale	Maschi	Femm.	Totale	Maschi	Femm.	Totale	Maschi	Femm.	Totale
Celibi	1 008	182	1 185	240	35	275	201	35	236	195	45	240
Coniugati.	1 154	160	1 314	234	37	271	297	40	337	246	39	285
Vedovi	408	78	486	69	22	91	76	13	89	91	23	114
Divorziati				13	3	16	10	2	12	14	3	17
Stato civile ignoto	178	15	193	22	...	22	13	1	14	24	2	26
TOTALE	2 743	455	3 178	578	97	675	597	91	688	570	112	682

STATO CIVILE	S V E Z I A								
	1865-80			1881			1882		
	Maschi	Femmine	Totale	Maschi	Femmine	Totale	Maschi	Femmine	Totale
Celibi	1 727	500	2 227	105	26	131	127	53	180
Coniugati.	2 387	530	2 917	168	26	194	173	48	221
Vedovi	520	a) 245	765	42	17	59	58	23	81
TOTALE	4 634	1 275	5 909	315	69	384	358	124	482

STATO CIVILE	N O R V E G I A								
	1876-80			1881			1882		
	Maschi	Femmine	Totale	Maschi	Femmine	Totale	Maschi	Femmine	Totale
Celibi	152	43	195	31	6	37	28	5	33
Coniugati.	259	69	328	43	14	57	66	11	77
Vedovi	98	37	135	27	2	29	21	3	24
Stato civile ignoto	12	...	12	2	...	2	1	...	1
TOTALE	521	149	670	103	22	125	116	19	155

a) Sono comprese 2 divorziate.

Segue *Tavola XXI.*

STATO CIVILE	DANIMARCA					
	1880			1881		
	Maschi	Femmine	Totale	Maschi	Femmine	Totale
Celibi	102	36	138	99	26	125
Coniugati.	206	48	254	213	41	254
Vedovi.	69	22	91	73	19	92
Divorziati	12	1	13	17	1	18
Stato civile ignoto	6	...	6
TOTALE	389	107	496	408	87	495

STATO CIVILE	<i>Segue</i> DANIMARCA					
	1882			1883		
	Maschi	Femmine	Totale	Maschi	Femmine	Totale
Celibi	92	46	138	108	37	145
Coniugati.	218	54	272	230	46	276
Vedovi.	55	24	79	53	29	82
Divorziati	6	1	7	7	...	7
Stato civile ignoto	9	...	9	3	...	3
TOTALE	380	125	505	401	112	513

STATO CIVILE	FINLANDIA											
	1878-80			1881			1882			1883		
	Maschi	Femm.	Totale	Maschi	Femm.	Totale	Maschi	Femm.	Totale	Maschi	Femm.	Totale
Celibi	45	13	58	19	5	21	15	6	21	29	7	36
Coniugati.	87	15	102	34	2	36	38	3	41	43	5	48
Vedovi.	16	9	25	9	3	12	5	6	11	7	5	12
Divorziati												
TOTALE	148	37	185	62	10	72	58	15	73	79	17	96

**Proporzione dei suicidi per sesso e per stato civile su 1 000 000 di viventi
nei rispettivi gruppi della popolazione.**

Tavola XXI bis.

STATO CIVILE	ITALIA									
	1867-71		1872-80		1881		1882		1883	
	Maschi	Femm.	Maschi	Femm.	Maschi	Femm.	Maschi	Femm.	Maschi	Femm.
Celibi	171	36	412	87	57	13	65	12	66	14
Coniugati	260	79	687	193	85	24	84	20	84	23
Vedovi	604	121	1 550	276	187	39	198	36	217	41
TOTALE	231	61	571	143	75	19	80	17	82	20

STATO CIVILE	SASSONIA (a)							
	1865-80		1881		1882		1883	
	Maschi	Femm.	Maschi	Femm.	Maschi	Femm.	Maschi	Femm.
Celibi	247	75	309	115	286	90	297	98
Coniugati	675	130	933	210	895	165	972	208
Vedovi	2 121	254	2 983	338	2 957	322	2 831	410
TOTALE	496	111	675	177	623	146	654	164

STATO CIVILE	VÜRTEMBERG (a)		BADEN (a)							
	1870-80		1881		1882		1883			
	M. e F.	M. e F.	Maschi	Femm.	Maschi	Femm.	Maschi	Femm.	Maschi	Femm.
Celibi f.	101	97	203	33	238	35	204	47	202	27
Coniugati	220	247	343	54	446	54	404	85	528	93
Vedovi	368	351	847	114	945	160	727	123	1672	144
TOTALE	170	177	283	46	345	52	301	66	384	58

(a) Non abbiamo creduto di indicare le proporzioni dei suicidi fra i divorziati perchè si sarebbero dovute calcolare sopra cifre minime.

Segue *Tavola XXI bis.*

STATO CIVILE	S V I Z Z E R A a)							
	1876-80		1881		1882		1883	
	Maschi	Femmine	Maschi	Femmine	Maschi	Femmine	Maschi	Femmine
Celibi	229	42	274	41	230	41	223	52
Coniugati.	504	69	511	80	648	868	537	85
Vedovi b)	1 342	120	1 203	177	1 325	104	1 586	185
TOTALE	406	60	428	67	442	63	422	77

STATO CIVILE	S V E Z I A						N O R V E G I A					
	1865-80		1881		1882		1876-80		1881		1882	
	Maschi	Femm.	Maschi	Femm.	Maschi	Femm.	Maschi	Femm.	Maschi	Fem.	Maschi	Fem.
Celibi	85	24	76	19	92	38	55	15	56	11	50	9
Coniugati.	220	80	222	34	229	63	180	47	149	48	229	38
Vedovi	445	85	540	90	745	122	604	105	832	28	647	42
TOTALE	144	37	142	29	162	53	119	32	117	24	132	21

STATO CIVILE	D A N I M A R C A a)								F I N L A N D I A c)					
	1880		1881		1882		1883		1878-80		1881		1882	
	Maschi	Fem.	Maschi	Fem.	Maschi	Fem.	Maschi	Fem.	Masc.	Fem.	Masc.	Fem.	Masc.	Fem.
Celibi	173	62	168	45	156	80	183	64	24	7	30	8	24	10
Coniugati.	605	141	626	120	640	159	676	135	83	14	97	6	109	9
Vedovi	1 969	276	2 083	238	1 570	301	1 513	363	167	34	281	34	156	68
TOTALE	402	106	422	87	393	125	414	112	49	12	61	10	57	14

a) Veggasi la nota alla pagina precedente.

b) Per il periodo 1876-80 fra i vedovi sono compresi anche i divorziati.

c) Fra i vedovi sono compresi anche i divorziati.

Z *

Suicidi distinti per gruppi di età.

Tavola XXII.

E T A'	I T A L I A					F R A N C I A		P R U S S I A		
	1867-71	1872-80 Censimen. 1871	1881	1882	1883	1880	1881	1875-80	1881	1882
			Censimento 1881							
Sotto ai 20 anni . .	182	533	89	82	100	322	307	1 797	382	404
Dai 20 ai 30 anni .	792	2 090	295	350	342	777	820	4 703	863	894
30 ai 60 » .	2 082	5 937	714	718	772	3 502	3 396	14 712	2 806	2 917
60 o più » .	680	1 691	238	236	228	2 037	2 218	5 225	1 031	1 020
Età ignota.	58	58	7	8	14	913	77	77

E T A'	S A S S O N I A ^{a)}				B A D E N		C R O A Z I A E S L A V O N I A		S V I Z Z E R A			SCOZIA
	1865-80 Censim. 1871	1881	1882	1883	1882	1883	1881	1882	1876-80	1881	1882	1877-80
Sotto ai 20 anni . .	1 453	133	135	145	29	15	5	13	154	29	26	27
Dai 20 ai 30 anni .	2 005	216	173	167	36	48	14	19	533	131	98	103
30 ai 60 » .	7 257	675	603	670	155	191	22	32	1 854	383	438	419
60 o più » .	2 259	206	205	214	59	80	10	6	559	118	126	160
Età ignota.	312	18	12	9	4	7	11	23	78	14	...	1

E T A'	D A N I M A R C A				M a s s a c h u s e t t s		C O N N E C T I C U T			R H O D E I S L A N D		
	1880	1881	1882	1883	1878-80	1881	1878-80	1881	1882	1879-80	1881	1882
Sotto ai 20 anni . .	27	20	20	33	7	1	7	2	...	2	2	...
Dai 20 ai 30 anni .	67	52	68	57	73	29	13	2	13	4	2	8
30 ai 60 » .	267	286	253	270	229	90	96	48	37	13	14	19
60 o più » .	135	137	163	152	105	33	45	17	15	4	5	8
Età ignota	1	1	6	2	1

^{a)} Le cifre della prima riga comprendono i suicidi sotto ai 21 anni, e quelle della seconda, dai 21 ai 30.

Segue *Tavola XXII.*

E T A'	S V E Z I A			N O R V E G I A		
	1865-80	1881	1882	1876-80	1881	1882
Sotto ai 15 anni	19	...	1	2	3	...
Dai 15 ai 25 anni	551	49	46	53	7	10
25 ai 55 »	3 754	221	290	315	67	58
55 o più »	1 585	114	145	268	46	66
Età ignota	12	2	1

E T A'	INGHILTERRA E GALLES	I R L A N D A		
	1881	1881	1882	1883
Sotto ai 20 anni	98	3	2	4
Dai 20 ai 25 anni	101	6	6	16
25 ai 35 »	294	18	16	25
35 ai 65 »	1 184	58	62	55
65 o più »	278	15	19	24

E T A'	O L A N D A		
	1880	1881	1882
Sotto ai 20 anni	11	9	11
Dai 20 ai 50 anni	88	106	94
50 o più »	69	70	92
Età ignota	2	2	1

**Proporzione dei suicidi per gruppi di età su 1 000 000 di viventi
fra gli stessi limiti di età.**

Tavola XXII bis.

E T A'	I T A L I A					F R A N C I A		P R U S S I A		
	1867-71	1872-80	1881	1882	1883	1880	1881	1875-80	1881	1882
Sotto ai 20 anni . .	4	6	7	7	8	24	23	26	31	33
Dai 20 ai 30 anni .	36	52	65	76	75	131	138	189	196	203
30 ai 60 » .	46	65	75	75	81	257	249	302	335	348
60 o più » .	62	86	93	93	89	442	482	476	509	503

E T A'	S A S S O N I A ^{a)}				B A D E N		C R O A Z I A E S L A V O N I A		S V I Z Z E R A			SCOZIA
	1865-80	1881	1882	1883	1882	1883	1881	1882	1876-80	1881	1882	1877-80
Sotto ai 20 anni . .	76	95	96	103	43	21	6	15	26	25	22	4
Dai 20 ai 30 anni .	324	482	386	373	154	206	47	64	245	301	225	46
30 ai 60 » .	556	734	656	729	303	373	35	51	378	390	446	108
60 o più » .	823	1 014	1 009	1 054	457	620	102	61	446	469	501	147

E T A'	D A N I M A R C A				Massachusetts		C O N N E C T I C U T			R H O D E I S L A N D		
	1880	1881	1882	1883	1878-80	1881	1878-80	1881	1882	1879-80	1881	1882
Sotto ai 20 anni . .	32	24	24	39	1	2	9	8	...	10	19	...
Dai 20 ai 30 anni .	212	165	215	180	24	84	39	18	116	37	38	56
30 ai 60 » .	429	460	407	434	42	148	153	229	177	70	150	204
60 o più » .	716	727	865	806	78	221	261	296	261	91	226	361

^{a)} Le cifre della prima riga comprendono i suicidi sotto ai 21 anni, e quelle della seconda dai 21 ai 30.

Segue *Tavola XXII* bis.

E T A'	S V E Z I A			N O R V E G I A		
	1865-80	1881	1882	1876-80	1881	1882
Sotto ai 15 anni	1	...	1	...	5	...
Dai 15 ai 25 anni	40	58	54	33	21	30
25 ai 55 »	148	139	182	103	110	95
55 o più »	155	179	228	249	197	283

E T A'	INGHILTERRA E GALLES	I R L A N D A		
	1881	1881	1882	1883
Sotto ai 20 anni	8	1	1	2
Dai 20 ai 25 anni	43	13	13	34
25 ai 35 »	78	28	25	39
35 ai 65 »	178	42	45	40
65 o più »	234	47	50	75

E T A'	O L A N D A		
	1880	1881	1882
Sotto ai 20 anni	6	5	6
Dai 20 ai 50 anni	57	69	61
50 o più	100	101	133

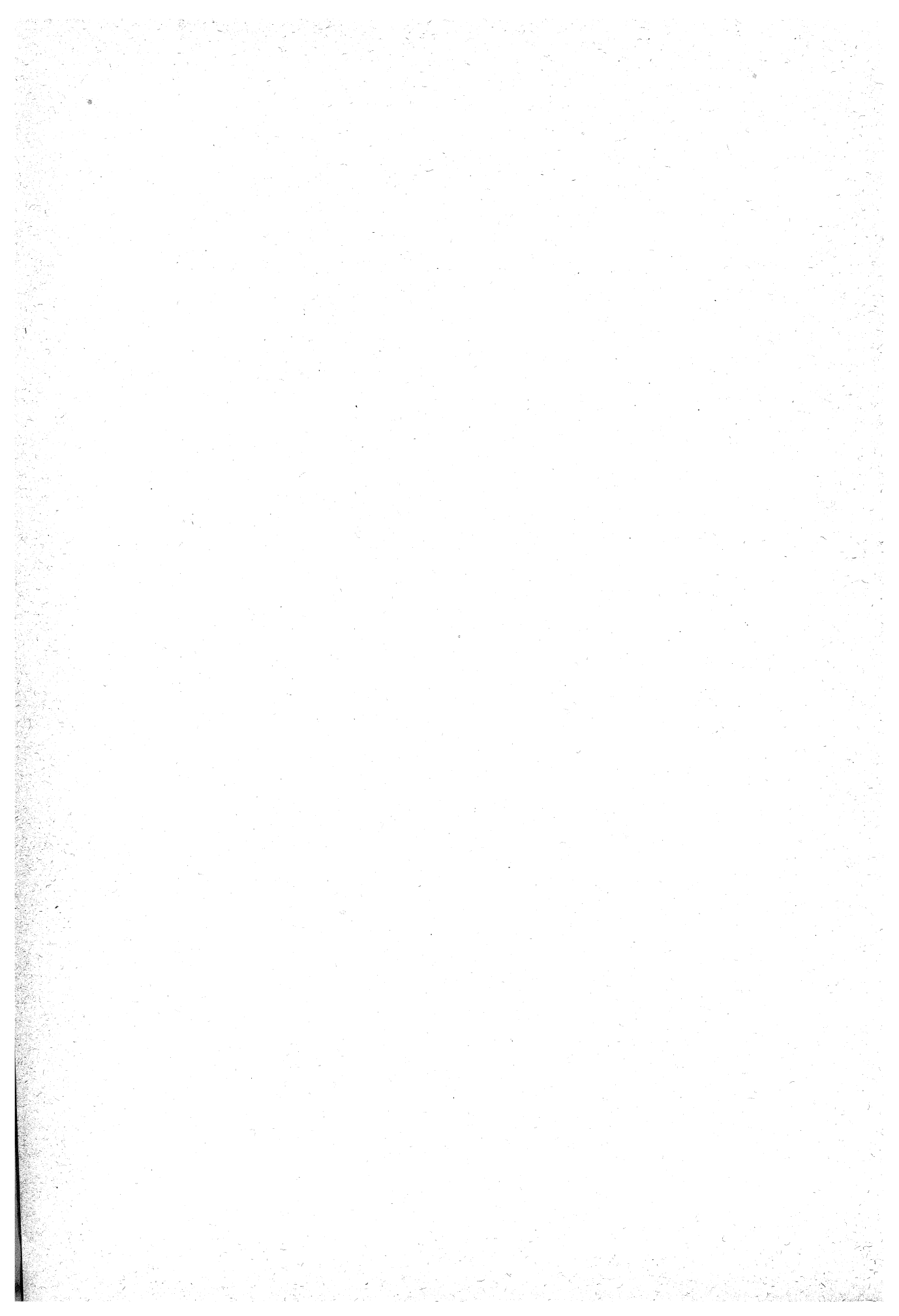

AUMENTO DELLA POPOLAZIONE.

Nelle tavole seguenti dimostriamo l'incremento della popolazione in Italia e negli altri Stati dal principio del secolo fino all'anno più recente per cui abbiamo potuto avere notizie ufficiali.

Aumento della

Tavola XXIII.

S T A T I	1800	1810	1820	1830	1840	1850	1860	1870
Italia a)	17 237 421	(1816) 18 380 995	(1818) 18 492 503	(1833) 21 211 926	(1844) 22 936 029	23 929 135	(1861) * 25 016 801	(1871) * 26 801 154
Francia b)	(1801) 27 349 003	(1806) * 29 107 425	(1821) * 30 461 875	(1831) * 32 569 223	(1841) * 34 250 178	(1851) * 35 783 170	(1861) * 37 886 313	(1872) * 36 102 921
Regno Unito della Gran Bretagna e Irlanda c)	(1801) 16 302 410	(1811) 18 532 522	(1821) * 21 272 187	(1831) * 24 392 485	(1841) * 27 057 923	(1851) * 27 745 949	(1861) * 29 321 288	(1871) * 31 845 379
Inghilterra e Galles d)	(1801) * 8 892 536	(1811) * 10 164 256	(1821) * 12 000 236	(1831) * 13 896 797	(1841) * 15 914 148	(1851) * 17 927 609	(1861) * 20 066 224	(1871) * 22 712 266
Seczia d)	(1801) * 1 608 420	(1811) * 1 805 864	(1821) * 2 091 521	(1831) * 2 364 386	(1841) * 2 620 184	(1851) * 2 888 742	(1861) * 3 062 294	(1871) * 3 360 018
Irlanda d)	(1801) 5 216 329	(1811) 5 956 466	(1821) * 6 801 827	(1831) * 7 767 401	(1841) * 8 196 597	(1851) * 8 574 278	(1861) * 9 067 967	(1871) * 9 412 377
Impero Germanico e)	(1816) 24 831 396	(1822) 27 040 797	(1831) 29 767 702	32 785 547	(1852) 35 959 691	(1861) 38 137 410	(1871) * 41 058 792
Prussia e)	(1816) * 13 706 978	(1822) * 15 164 459	(1831) * 16 746 327	(1840) * 1 853 233	(1852) * 21 046 984	(1861) * 22 748 233	(1871) * 24 691 085
Baviera e)	(1818) * 3 680 671	(1827) * 4 012 045	(1830) * 4 102 029	(1840) * 4 329 210	(1852) * 4 522 393	(1861) * 4 657 323	(1871) * 4 863 450
Sassonia reale e)	(1815) * 1 181 212	(1821) * 1 264 193	(1830) * 1 404 949	* 1 694 143	(1852) * 1 988 043	(1861) * 2 225 240	(1871) * 2 556 244
Turingia (escluso il Ducato di Sassonia-Coburg-Gotha) e)	(1816) * 591 392	(1834) * 719 935	(1852) * 808 999	(1861) * 881 048	(1871) * 893 102
Württemberg e)	(1816) * 1 410 684	(1822) * 1 459 250	(1831) * 1 586 785	* 1 646 136	(1852) * 1 733 263	(1861) * 1 720 708	(1871) * 1 818 539
Baden e)	(1807) 922 649	(1816) * 1 005 899	(1822) * 1 090 910	(1831) * 1 206 993	* 1 296 464	(1849) * 1 362 774	(1861) * 1 372 540	(1871) * 1 461 562
Alsazia-Lorena e)	(1821) * 1 291 141	(1831) * 1 426 467	(1841) * 1 508 052	(1851) * 1 577 050	(1861) * 1 564 935	(1871) * 1 597 228
Austria Cisleitana f)	* 15 588 142	* 16 575 118	17 534 950	18 884 598	(1869) * 20 217 531
Provincie della Corona Ungherica f)	14 339 528	13 797 735	13 191 553	14 223 931	(1869) * 15 416 321
Regno di Croazia e Slavonia f)	(1857) * 1 628 890	(1869) * 1 838 198
Svizzera g)	(1837) * 2 190 258	* 2 392 740	* 2 507 170	* 2 669 147
Belgio h)	(1831) 3 785 814	4 072 619	4 426 205	4 731 996	5 087 826
Olanda i)	(1795) 2 100 000	(1829) * 2 613 487	(1839) * 2 860 559	(1849) * 3 056 879	(1859) * 3 309 128	(1869) * 3 579 529
Svezia l)	* 2 317 303	* 2 377 851	* 2 584 690	* 2 888 082	* 3 133 887	* 3 482 541	* 3 859 728	* 4 168 525
Norvegia m)	(1801) * 883 038	899 000	977 500	1 131 000	1 246 355	1 399 733	1 608 653	1 741 621
Danimarca n)	(1801) * 929 001	989 424	1 086 531	1 199 894	* 1 289 075	1 407 747	* 1 608 362	* 1 784 741

1) Popolazione effettiva dove non si trova altra indicazione. Le note si trovano in seguito alla presente tabella. NB. Le cifre segnate con asterisco provengono dai censimenti. La data dei censimenti che ebbero luogo nei

popolazione 1).

1875	1876	1877	1878	1879	1880	1881	1882	1883	1884
27 482 174	27 769 475	28 010 695	28 209 620	28 437 091	28 524 999	* 28 459 628	28 733 396	29 010 652
36 638 163	* 36 905 788	37 038 396	37 181 016	37 279 157	37 500 000	* 37 672 048
32 828 758	33 199 994	33 575 941	33 943 773	34 302 557	34 622 930	* 35 241 482	35 297 114	35 611 816	35 951 865
24 045 385	24 370 267	24 699 539	25 033 259	25 371 489	25 714 288	* 25 974 439	26 413 861	26 770 744	27 132 449
3 514 744	3 552 183	3 590 022	3 628 268	3 665 443	3 705 994	* 3 735 573	3 785 400	3 825 744	3 866 521
5 278 629	5 277 544	5 286 380	5 282 246	5 265 625	5 202 648	* 5 174 836	5 097 853	5 015 328	4 952 895
* 42 727 360	43 279 279	43 657 387	44 210 948	44 756 580	* 45 234 061	45 393 000	45 620 000	45 862 000
* 25 742 404	26 049 745	26 357 086	26 664 428	26 971 770	* 27 279 111	27 641 301	27 807 042	27 972 783	...
* 5 022 390	5 074 865	5 127 343	5 179 828	5 232 295	* 5 284 778	5 337 255	5 389 732	5 442 209
* 2 760 586	2 808 826	2 851 833	2 892 987	2 910 820	* 2 972 805	2 997 565	3 040 000	3 082 500
* 916 787	925 461	937 453	950 427	960 989	* 975 203	982 000	993 700	1 005 400
* 1 881 505	1 901 221	1 920 758	1 939 502	1 956 675	* 1 971 118	1 981 565	1 992 067	2 002 625
* 1 507 179	1 519 794	1 532 409	* 1 545 024	1 557 639	* 1 570 254	1 583 177	1 596 206	1 609 343
* 1 531 804	1 538 777	1 545 750	1 552 723	1 559 697	* 1 566 670	1 570 738	1 577 711
21 105 317	21 319 544	21 467 718	21 614 206	21 812 654	* 21 981 821	22 134 454	22 316 567	22 494 021
15 290 726	15 356 299	15 418 631	15 486 831	15 561 778	* 15 642 102
1 821 450	1 836 571	1 846 254	1 862 608	1 885 511	* 1 892 499
2 750 251	2 767 947	2 785 642	2 803 338	2 821 033	* 2 846 102	2 855 975	2 872 902	2 889 826
5 403 006	* 5 336 185	5 412 731	5 476 939	5 536 654	* 5 520 009	5 585 846	5 655 197	5 720 807
3 809 527	3 865 456	3 924 792	3 981 887	* 4 012 693	4 060 592	4 114 015	4 172 971	4 225 065
4 383 291	4 429 713	4 484 542	4 531 863	4 578 901	* 4 565 668	4 572 245	4 579 115	4 603 595
* 1 818 853	1 840 000	1 865 000	1 878 100	1 904 600	1 914 000	1 915 000	1 911 000	1 916 000
1 874 600	1 893 100	1 911 900	1 930 700	1 949 800	* 1 969 039	1 988 500	2 008 100	2 028 000

diversi paesi negli anni intermedi si trova indicata nelle note che seguono questa tavola.

Segue *Tavola XXIII.*

S T A T I	1800	1810	1820	1830	1840	1850	1860
Spagna o)	10 541 221	(1822) 11 661 865	(1831) 11 207 639	(1842) 12 054 008	* 15 658 531
Portogallo p)	(1801) 2 931 930	(1811) 2 877 071	(1835) 3 061 684	(1841) 3 396 972	(1854) 3 499 121	(1861) 3 693 362
Grecia q)	(1821) 675 646	(1828) 741 950 *	(1838) 752 077	(1851) 998 266 *	(1861) 1 096 810
Romania r)	* 4 424 961
Serbia s)	(1834) 684 000	830 182	957 852	(1859) 1 100 159
Impero Russo in Europa ed in Asia (esclusa la Finlandia t)	(1867) 79 902 054
Russia Europea, senza la Polonia, la Fin- landia e la Transcaucasia l)	(1851) 55 818 243	(1867) 63 658 934
Granducato di Finlandia u)	834 829	863 268	1 177 546	1 372 077 *	1 445 626 *	1 636 915 *	1 746 725
Polonia Russa l)	(1823) 3 702 306	(1835) 4 059 617	(1851) 4 852 055	(1867) 5 705 607
Stati Uniti d'America v)	* 5 308 483	* 7 239 881	* 9 633 822 *	* 12 866 020 *	* 17 069 453 *	* 23 191 876 *	* 31 443 521
Massachusetts v)	* 422 845	* 472 040	* 523 287 *	* 610 408 *	* 737 700 *	* 994 514 *	* 1 231 066
Vermont v)	* 154 465	* 217 895	* 235 966 *	* 280 652 *	* 291 948 *	* 314 120 *	* 315 098
Connecticut v)	* 251 002	* 261 942	* 275 148 *	* 297 675 *	* 309 978 *	* 370 792 *	* 460 447
Rhode Island v)	* 69 122	* 77 031	* 83 059 *	* 97 210 *	* 108 830 *	* 147 545 *	* 174 620

N. B. Veggansi le note alla pagina precedente.

1870	1875	1876	1877	1878	1879	1880	1881	1882	1883
16 809 913	* 16 634 345	16 705 242	16 787 795	16 847 560	16 902 621
3 988 187	* 4 160 315
* 1 457 894	1 516 261	1 532 426	1 547 501	1 613 000	* 1 679 470	1 701 347	2 008 015	2 018 978
....
⁽¹⁸⁷⁴⁾ * 1 354 270	1 379 049	1 372 109	1 372 206	* 1 376 427	1 699 582	1 722 716	1 767 367	1 812 646	1 865 683
83 478 418
65 926 845	70 396 606	71 560 269	72 666 497	73 746 809	74 405 184
* 1 767 191	* 1 912 647	1 941 255	1 968 626	1 990 848	2 028 021	* 2 060 782	2 081 612	2 111 240	2 142 093
6 026 421	6 632 058	6 771 574	6 899 884	7 104 864
* 38 558 371	* 50 155 783
* 1 457 351	* 1 651 912	1 657 265	1 667 200	1 717 200	* 1 783 085	1 809 320	1 835 555	1 861 790
* 330 551	331 418	331 592	* 332 286
* 537 454	578 510	587 090	595 797	604 633	613 600	* 622 700	631 915	641 267
* 217 353	* 258 239	261 798	265 406	269 064	272 772	* 276 531	280 341	284 204	288 067

Annotazioni alla tavola precedente.

a) Tutte le cifre si riferiscono al territorio attuale del Regno. Prima della sua costituzione le popolazioni delle singoli parti che lo formano furono censite negli anni seguenti: Regno Lombardo-Veneto 1815; Regno di Sardegna, Terraferma, 1819, 24, 30, 38, 48, 57; Sardegna, isola, 1848, 1857; Ducato di Parma 1857; Stato pontificio 1853. Per l'Italia veggansi anche la pag. LXXIX e le seguenti.

b) Vedi l' *Annuaire statistique de la France* 1883, pag. 46 e seguenti. Oltre i censimenti accennati se ne fecero negli anni 1826, 36, 46, 56, 66. Nelle cifre dal 1861 in poi sono comprese Savoia e Nizza e la parte acquistata in quell'anno del principato di Monaco, e dal 1872 in poi sono escluse l'Alsazia e la parte ceduta della Lorena. Le cifre rappresentano la popolazione *legale*.

c) Nei totali che rappresentano la popolazione *censita*, ed in quelli del 1801 e 1811, sono compresi gli abitanti delle isole del Canale e di Man (141,260 abitanti nel 1881), come pure l'esercito, l'armata e l'equipaggio della marina mercantile che si trovavano fuori delle isole Britanniche (nel 1881, 215,374 uomini). Vedi *Census of England and Wales, 1881*, Vol. IV, pag. 102. Nelle altre cifre, calcolate per la metà di ogni anno, non figurano i sunnominati. Il totale della popolazione dell'Impero Britannico, quale risulta dai censimenti eseguiti nelle varie parti del medesimo nel corso dell'anno 1881, somma a 254,187,630 abitanti, non compresi gli Stati tributari delle Indie. (*Census*, ecc. Vol. IV, pag. 112).

d) Le cifre dell'Inghilterra, della Scozia e dell'Irlanda, che non risultano dai censimenti, sono calcolate per la metà degli anni. Vedi *Annual Report of the Registrar General of Births, Deaths and Marriages in England, 1882*, pag. xcVIII.

e) Le cifre della popolazione dell'Impero Germanico e degli Stati tedeschi che abbiamo presi in considerazione, si riferiscono tutti ai territori attuali degli stessi (per la Turingia vedi la nota (a) a pag. xcvi); esse comprendono anche i militari fuori del paese. Per la sola Sassonia reale è escluso l'esercito per l'anno 1840.

Le cifre concernenti l'Impero in generale, prima della sua formazione, sono per la maggior parte calcolate sui censimenti dei singoli Stati. Cominciando dal 1816, i censimenti si fecero regolarmente a periodi triennali nella Prussia e nella maggior parte degli altri Stati tedeschi. Le cifre dell'Alsazia-Lorena anteriori al 1871 sono state ricavate dai censimenti francesi. Vedi *Monatshefte zur Statistik des Deutschen Reichs, 1879, Juli-Heft*.

Le cifre per gli anni dopo il 1880 sono calcolate per l'Impero e per la Sassonia reale per la metà dell'anno.

f) Prima del 1857 nella Monarchia Austro-Ungarica si facevano le cosiddette *Conscriptionen*; il primo vero censimento ebbe luogo in quell'anno. Ripetiamo che in nessuna delle cifre per l'Austria, per l'Ungheria e per la Croazia è compreso l'esercito e l'armata. Compresi questi (271,474 uomini nel 1880; vedi *Statistische Monatschrift, 1881*, pag. 75), poi la Bosnia e l'Erzegovina (popolazione indigena nel 1879, 1,158,453 anime; vedi *Mittheilungen über Gegenstände des Artillerie-und Geniewesens, 1881, 12 Heft*) ed il

sangiaccato di Novi-Bazar (popolazione calcolata di 167,997 abitanti; vedi *Hübners geographisch-statistische Tabellen*, 1884, pag. 18), la popolazione intera, secondo gli ultimi censimenti, è di 39,221,847.

Per le cifre dell'Austria cisleitana dopo il 1869, che non risultano dai censimenti, vedi *Oesterreichische Statistik* V. Band, 1, *Heft* pag. xxviii e seguenti.

È sempre esclusa la popolazione dell'ex-Regno Lombardo Veneto; ma è compreso, cominciando dal 1878, il territorio di Spizza (Dalmazia) con 1650 abitanti, incorporato all'Austria per il trattato di Berlino del 13 luglio 1878.

Nelle cifre dell'Ungheria cominciando dallo stesso anno, è compresa l'isoletta di Adakalch, occupata nel 1877, della quale non fu fatta menzione in quel trattato. Le cifre della popolazione dal 1875 al 1879 sono state modificate in base ai risultati del censimento del 1880.

Dalle cifre per la Croazia risultanti dai censimenti è escluso Fiume.

g) Vedi *Journal de statistique suisse*, 1865, xv.

b) Popolazione legale. Vedi *Annuaire statistique de la Belgique*, 1883, pag. 52 e seguenti. Un altro censimento generale della popolazione ebbe luogo nel 1866.

i) Vedi *Staatkundig en staatkuisboud kundig jaarboekje voor 1884, eerste afluering*, pagina 11.

l) Nella Svezia i censimenti non si fanno col sistema comunemente praticato. Trovandosi dei registri parrocchiali che non lasciano punto a desiderare circa la varietà e l'esattezza dei dati, non occorre che fare delle copie nominative di tali registri, completati tuttavia per le città di Stoccolma e di Göteborg con schede ordinarie di famiglia. Dal 1751 al 1775 i censimenti si fecero a periodi triennali, dal 1780 al 1860 si eseguirono ogni cinque anni; da quell'anno in poi si pubblicano annualmente i risultati sommari, ed ogni dieci anni i risultati completi di quei censimenti. Dobbiamo questi particolari, come pure quelli sui censimenti finlandesi alla gentilezza del signor E. Sidenbladh, Direttore della statistica svedese. Vedi *Sveriges officiella statistick, A) Befolkningens statistik* 1880; *andra af delningen*, pag. 192 e seguenti.

m) Popolazione residente, eccetto per gli anni dopo il 1875. Altri censimenti nel 1835, 45, 55, 65. Vedi *Annuaire statistique de la Norvège*, 1883, pag. 7.

n) Non sono comprese le isole Farøe (con una popolazione di 11,220 anime nel 1880), l'Islanda nè i possedimenti danesi fuori d'Europa. Manca pure per tutti gli anni la popolazione dei ducati di Schleswig, Holstein, e Lauenburg, ceduti alla Prussia e all'Austria, in seguito al trattato di Vienna del 1864. Vedi *Folkkelmaengden i Kongeriget Daumark den 1 Februar 1880*, pag. III. Le cifre si riferiscono al 2 febbraio di ogni anno.

o) Le cifre degli anni 1880-83 danno la popolazione alla fine dell'anno secondo il *Bollettino* dell'Istituto di beneficenza e sanità. In tutte le cifre sono comprese le isole Canarie che nel 1877 contavano, secondo il censimento, 280,974 abitanti; ed i presidii spagnuoli sulla costa settentrionale dell'Africa, che, alla stessa data, sommarono a 12,170 uomini. Vedi *Censo de la Poblacion de España, 1877, Tomo 1*.

p) Popolazione della terraferma sola; le isole Azzorre avevano nel 1878 abitanti 259,800 e Madera 130,584. Vedi *Estatistica de Portugal! Censo n. 1º de Janeiro, 1878*. Il primo censimento fu quello del 1864.

q) Le isole Ionie unite alla Grecia nel 1864 (con una popolazione di 228,669, nel 1861), sono comprese dal 1870 in poi. Nelle cifre dei censimenti del 1870 e del 1879 figura la gente di mare di nazionalità greca che si trovava fuori del Regno (7182 nel 1879). Il territorio ceduto dalla Turchia nel 1881, con 293,993 abitanti (nel 1881), è compreso nelle cifre del 1881 e 1882; non si tenne conto dell'aumento della popolazione avvenuto nelle nuove provincie dopo il 1881. Vedi le pubblicazioni ufficiali sui censimenti del 1870 e 1879, ed una recente pubblicazione ufficiale del Ministero dell'Interno sul censimento delle nuove provincie (Atene 1884).

r) Il censimento del 1859-60 essendo stato l'unico della Romania, la popolazione viene calcolata ora a 5,376,000 anche dopo i nuovi cambiamenti di territorio.

s) Le cifre della popolazione della Serbia ci furono comunicate direttamente dal signor Jakchitch, Direttore della Statistica. Il primo vero censimento fu quello del 1866. Dal 1879 in poi è compreso il nuovo territorio, il quale secondo il censimento eseguito nel 1878 aveva 303,052 abitanti. Un'altro censimento si sta preparando.

t) Nell'Impero Russo, eccetto la Finlandia, ed in alcune grandi città si fanno soltanto le cosiddette revisioni, in base ai registri di polizia; esse non hanno il valore di veri censimenti. I resoconti di queste compilazioni furono pubblicati nel 1857, 67, 70. Le cifre riguardanti l'Impero in generale, e quelle per la Russia propriamente detta, ci furono comunicate dal Direttore della Statistica russa, signor Troïmitsky, il quale le ha calcolate in base all'eccedenza delle nascite sulle morti.

Nella popolazione della Russia Europea data per l'anno 1878 sono compresi circa 127,000 abitanti della Bessarabia già rumena.

Dobbiamo le cifre riferentisi alla Polonia (eccettuate quelle degli anni 1867 e 1870, ricavate dai registri della polizia russa) al sig. Jackchitch, Direttore della Statistica serba.

u) I censimenti finlandesi, fino dal 1750, si fanno a periodi quinquennali nello stesso modo che in Svezia, a mezzo delle copie dei registri parrocchiali completati da cartoline individuali per le città di Helsingfors, Åbo, Viborg e Tammerfors. Dal 1805 in poi, essi danno la popolazione del paese nella sua estensione odierna.

v) Vedi *Compendium of the tenth Census of the United States*, 1880, pag. 4 e 5. Il primo censimento ebbe luogo nel 1790; tutte le cifre danno la popolazione degli Stati Uniti nell'estensione che avevano all'epoca dei vari censimenti.

Altri censimenti si fecero nel 1855 e 1865 nel Massachusetts, e nel 1865 nel Rhode Island.

Le cifre non risultanti dai censimenti, date per il Vermont, per il Connecticut e per il Rhode Island, sono state calcolate sulla proporzione dell'aumento geometrico verificatosi fra i singoli censimenti.

Aumento annuale geometrico per mille abitanti in Italia e in altri Stati a).

Tavola XXIII bis.

S T A T I	PERIODO	AUMENTO medio annuale geometrico	PERIODO	AUMENTO medio annuale geometrico
Italia	1800-1861	6.12	1861-1883	6.76
Francia b)	1801-1861	4.92	1861-1881	2.52
Regno Unito della Gran Bretagna e Irlanda c)	1801-1861	9.83	1861-1884	9.33
Inghilterra e Galles	1801-1861	13.69	1861-1884	13.20
Scozia	1801-1861	10.79	1861-1884	10.19
Irlanda	1801-1861	1.77	1861-1884	6.83
Impero Germanico	1816-1861	9.58	1861-1883	8.42
Prussia	1816-1861	11.32	1861-1883	9.44
Baviera	1818-1861	5.49	1861-1883	7.10
Sassonia reale	1815-1861	13.86	1861-1883	14.92
Turingia	1816-1867	7.85	1867-1883	8.29
Württemberg	1816-1861	4.42	1861-1883	6.92
Baden	1807-1861	7.38	1861-1883	7.26
Alsazia-Lorena	1821-1861	4.82	1861-1882	0.39
Austria Cisleitana	1830-1860	6.41	1860-1883	7.69
Province della Corona Ungarica	1830-1860	— 0.27	1860-1880	4.76
Regno di Croazia e Slavonia (escluso Fiume)	1857-1880	6.54
Svizzera	1837-1860	5.89	1860-1883	6.20
Belgio	1831-1860	7.72	1860-1883	8.38
Olanda	1795-1859	7.13	1859-1883	10.23
Svezia	1800-1860	8.32	1860-1883	7.69
Norvegia	1801-1860	10.22	1860-1883	7.63
Danimarca	1801-1860	9.35	1860-1883	10.13
Spagna	1800-1860	6.62	1860-1883	3.31
Portogallo	1801-1861	3.86	1861-1878	7.03
Grecia d).	1821-1861	12.67	1861-1882	12.61
Serbia e).	1834-1859	19.19	1859-1883	14.72
Russia Europea, senza la Polonia, la Finlandia e la Transcaucasia f).	1851-1867	8.37	1867-1879	12.92
Granducato di Finlandia	1800-1860	12.39	1860-1883	8.91
Polonia Russa	1823-1867	9.88	1867-1879	18.44
Stati Uniti d'America	1800-1860	30.09	1860-1880	23.62
Massachusetts	1800-1860	17.97	1860-1880	18.70
Vermont	1800-1860	11.95	1860-1880	2.69
Connecticut	1800-1860	10.14	1860-1880	15.24
Rhode Island	1800-1860	15.57	1860-1880	23.25

a) Vedansi le note corrispondenti nella tavola che dà le cifre effettive.

b) Nel 1° periodo (1801-1861) è esclusa la Savoia e il territorio di Nizza (669,059 abitanti nel 1861) e sono comprese l'Alsazia e la Lorena. Nel 2° periodo (1861-1881) sono escluse queste ultime (1,564,935 abitanti nel 1861) e figurano le prime.

c) Alla cifra del 1884 quale è data nella tavola precedente, si è aggiunta la cifra della popolazione delle isole del Canale e di Man, e quella dell'esercito e dell'equipaggio della marina mercantile che si trovavano fuori del Regno Unito.

d) Nel 1° periodo (1821-1861) è esclusa la popolazione delle isole Jonie; nel 2° (1861-1879) essa è compresa, ma è escluso invece il territorio acquistato nel 1881.

e) È escluso il nuovo territorio.

f) In ambedue i periodi è compresa la parte già Rumena della Bessarabia.

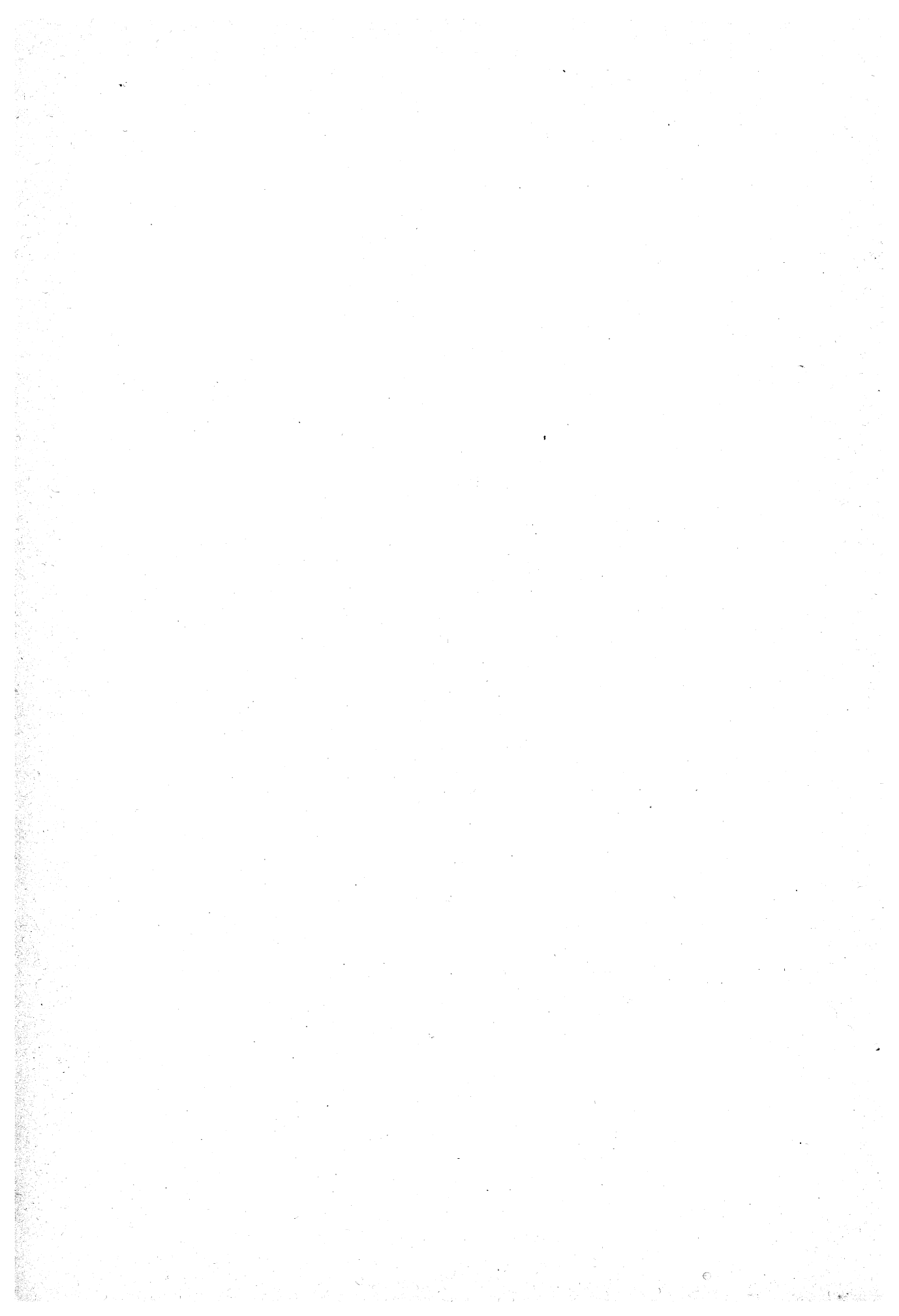

APPENDICE.

Z**

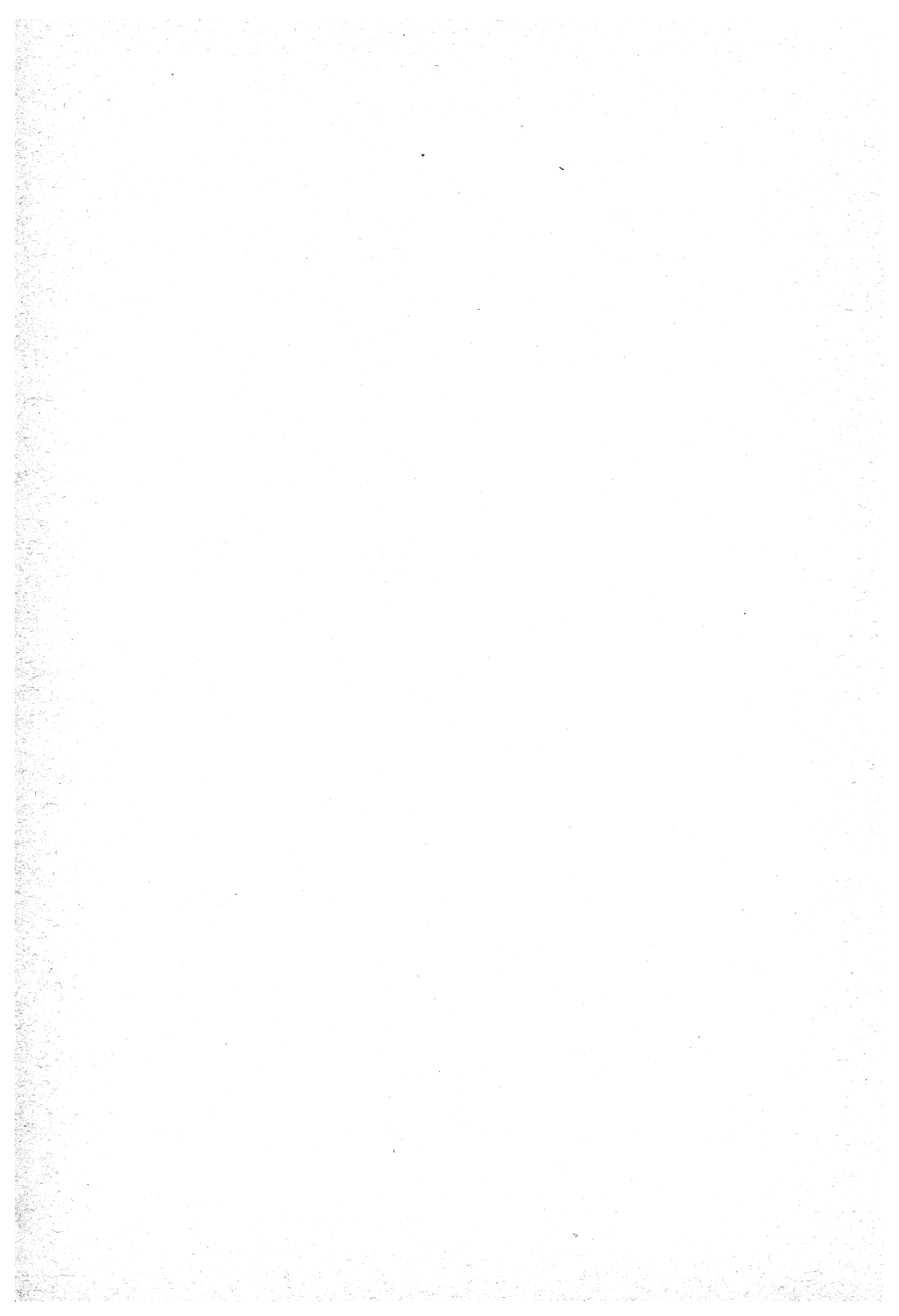

AGGIUNTE E CORREZIONI.

FRANCIA.

Pag. xciv - nota *c*), e pag. cxcix - nota *b*). — *Cominciando dal 1870* non sono più comprese l'Alsazia e la Lorena nella cifra della popolazione; ma relativamente al numero dei matrimoni e delle nascite le stesse provincie sono escluse *a cominciare dal 1869*.

	<i>Errori</i>	<i>Correzioni</i>
Pag. ci — Matrimoni per 1000 abitanti.	7.87	8.18
» ccii — Nati per 100 abitanti.	2.46	2.56

INGHILTERRA E GALLES.

(V. pag. xciv, cxcix e ccxxxix).

Movimento dello stato civile nel 1883.

NUMERO DEI		
Matrimoni	Nati (esclusi i nati-morti)	Morti (esclusi i nati-morti)
206 384	890 722	522 997

IMPERO GERMANICO.

Movimento dello stato civile nel 1883.

Matrimoni.

Numero totale dei matrimoni (V. pag. xcv) 352 999

Nati (esclusi i nati morti).

Numero totale dei nati (V. pag. cxix) e nati distinti per sesso (V. pag. ccv) e per origine -
legittimi o illegittimi (V. pag. ccxii e ccxix).

Totale generale	M A S C H I			F E M M I N E		
	Totale	Legittimi	Illegittimi	Totale	Legittime	Illegittime
1 683 699	863 594	784 733	78 861	820 105	745 282	74 823

Nati-morti.

Numero totale dei nati-morti (V. pag. ccxxviii) e nati-morti distinti per sesso (V. pag. ccxxxii)
e numero dei nati-morti illegittimi (V. pag. ccxxxvi).

Totale generale	Maschi	Femmine	Illegittimi
a) 66 175	37 079	29 095	7.610

Morti (esclusi i nati morti).

Numero totale dei morti (V. pag. ccxxxix) e morti distinti per sesso (V. pag. ccxliiv).

Totale	Maschi	Femmine
b) 1 190 002	618 800	571 201

PRUSSIA.

Pag. xcv. Popolazione negli anni 1876 e 1877. — Sono da posporre le due cifre indicate per questi anni, imperocchè la cifra di 26,049,745, indicata per il 1877, si riferisce all'anno 1876, e quella di 26,357,086, indicata per l'anno 1876, rappresenta la popolazione del 1877.

In conseguenza variano le cifre proporzionali al numero degli abitanti, dei matrimoni, dei nati, dei morti e dei suicidi, indicate per detti anni, nel modo seguente:

		1876	1877	Errori	Correzioni
Pag. ci — Matrimoni per 1000 abitanti	{	1876	8.41	8.51	
		1877	8.07	7.98	
» ccii — Nati per 100 abitanti	{	1876	4.00	4.04	
		1877	4.02	3.98	
» ccxlii — Morti per 100 abitanti	{	1876	2.51	2.54	
		1877	2.58	2.55	
» ccclii — Suicidi per 1000000 di abitanti	{	1876	169	171	
		1877	175	173	
» » — Morti accidentali per 1 000 000 di abitanti	{	1876	438	443	
		1877	432	427	

(a) Compreso un fanciullo legittimo di sesso ignoto.
(b) Compreso un morto di sesso ignoto.

BELGIO.

Matrimoni nel 1883.

Classificazione degli sposi per età (V. pagina CXLVIII).

	Totale	Sotto ai 20 anni	20-25	25-30	30-35	35-40	40-45	45-50	50-55	55-60	60-65	65-70	70-75	75-80	Dagli 80 in su
Sposi	38 666	341	9 363	13 991	6 748	3 398	2 052	1 129	676	517	264	116	58	10	3
Spose	38 666	2 676	14 795	10 830	4 928	2 292	1 300	828	458	270	132	50	13	4	..

SVEZIA.

Movimento dello stato civile nel 1883.

M a t r i m o n i .

Numero totale dei matrimoni (V. pag. xcVIII) e matrimoni secondo le combinazioni di stato civile degli sposi (V. pag. cxII).

Totale generale	NUMERO DEI MATRIMONI									NUMERO					
	tra Celibi e			tra Vedovi e			tra Divorziati e			degli sposi			delle spose		
	Nubili	Vedove	Divorziate	Nubili	Vedove	Divorziate	Nubili	Vedove	Divorziate	Celibi	Vedovi	Divorziati	Nubili	Vedove	Divorziate
29 449	25 537	768	24	2 522	569	11	15	2	1	26 329	3 102	18	28 074	1 339	36

Classificazione degli sposi per età (V. pag. CL).

	Dai 15 ai 20 anni	Dai 20 ai 25	Dai 25 ai 30	Dai 30 ai 35	Dai 35 ai 40	Dai 40 ai 45	Dai 45 ai 50	Dai 50 in su
Sposi	37	8 152	10 515	5 091	2 354	1 281	768	1 251
Spose	2 067	11 070	8 824	3 900	1 745	905	529	409

Nati (esclusi i nati morti).

Numero totale dei nati (V. pag. cc), nati distinti per sesso (V. pag. ccvi) e per origine - legittimi o illegittimi (V. pag. ccxiv e ccxx).

Totale generale	M A S C H I			F E M M I N E		
	Totale	Legittimi	Illegittimi	Totale	Legittime	Illegittime
132 875	68 385	61 501	6 884	64 490	58 013	6 477

Nati - morti.

Numero totale dei nati-morti (V. pag. ccxxix), nati-morti distinti per sesso (V. pag. ccxxxiii) e numero dei nati-morti illegittimi (V. pag. ccxxxvii).

Totale generale	Maschi	Femmine	Illegittimi
3 723	2 104	1 619	731

Morti (esclusi i nati-morti).

Numero totale dei morti (V. pag. ccxl) e morti distinti per sesso (V. pag. ccxlv) e per stato civile (V. pag. ccliv).

STATO CIVILE	Totale	Maschi	Femmine
Celibi o nubili	44 402	23 530	20 872
Coniugati	21 052	11 669	9 383
Vedovi e divorziati	14 033	5 023	9 010
TOTALE	79 487	40 222	39 265

Morti per gruppi di età (V. pag. cclxxiii).

GRUPPI DI ETA'	Numero dei morti	GRUPPI DI ETA'	Numero dei morti
Da 0 a 1 anno	15 371	Da 40 a 50 anni	4 671
» 1 » 5 »	11 012	» 50 » 60 »	6 421
» 5 » 10 »	4 501	» 60 » 70 »	9 166
» 10 » 15 »	1 934	» 70 » 80 »	9 678
» 15 » 20 »	2 070	» 80 » 90	5 622
» 20 » 30 »	4 460	» 90 in su	643
» 30 » 40 »	3 891	Età ignota	47

Morti violente.

Numero delle morti accidentali (V. pag. CCCLVIII) 2 096
 Numero dei suicidi (V. pag. CCCLVIII) e suicidi distinti per sesso (V. pag. CCCLXII) e per stato civile (V. pag. CCCLXIX).

STATO CIVILE	Totale	Maschi	Femmine
Celibi o nubili	185	131	54
Coniugati.	235	186	49
Vedovi.	50	38	12
TOTALE	470	355	115

Suicidi distinti per gruppi di età (V. pag. CCCLXXI).

E T À	N. dei suicidi
Soto ai 15 anni.	2
Dai 15 ai 25 anni.	50
» 25 ai 55 »	263
» 55 in su.	155

FINLANDIA.

Movimento dello stato civile nel 1883.

Matrimoni.

Numero totale dei matrimoni (V. pag. XCIX), matrimoni secondo le combinazioni di stato civile degli sposi (V. pag. CXV) e matrimoni tra cugini germani (V. pag. CXCVIII).

NUMERO DEI MATRIMONI					NUMERO				Numero dei matrimoni tra cugini germani, tra quelli di contro indicati
Totale generale	tra Celibi e		tra Vedovi e		degli Sposi		delle Spose		
	Nubili	Vedove	Nubili	Vedove	Celibi	Vedovi	Nubili	Vedove	
16 546	13 534	747	1716	549	14 281	2 265	15 250	1296	29

Nati (esclusi i nati-morti).

Numero totale dei nati (V. pag. cci) e nati distinti per sesso (V. pag. ccvii), e per origine - legittimi o illegittimi (V. pag. ccxv e ccxxi).

TOTALE generale	M A S C H I			F E M M I N E		
	Totale	Legittimi	Illegittimi	Totale	Legittime	Illegittime
76 378	38 977	36 223	2 754	37 401	34 818	2 583

Nati-morti.

Numero totale dei nati-morti (V. pag. ccxxx), nati-morti distinti per sesso (V. pag. ccxxxiv) e numero dei nati-morti illegittimi (V. pag. ccxxxvii).

Totale generale	Maschi	Femmine	Illegittimi
2 154	1 242	912	256

Morti (esclusi i nati-morti).

Numero totale dei morti (V. pag. ccxli) e morti distinti per sesso (V. pag. ccxlvii) e per stato civile (V. pag. cclv).

STATO CIVILE	Totale	Maschi	Femmine
Celibi o nubili	28 038	15 077	12 961
Coniugati	10 148	5 647	4 501
Vedovi	6 105	2 039	4 066
TOTALE	44 291	22 763	21 528

ELENCO DEGLI STATI

COMPRESI NELLE TAVOLE DEI CONFRONTI INTERNAZIONALI E INDICAZIONE DELLE PAGINE

NELLE QUALI SI TROVANO LE VARIE NOTIZIE.

Elenco degli Stati compresi nelle tavole dei confronti internazionali

PAESI	MATRIMONI				NATI (esclusi i nati-morti)			NATI - MORTI		
	Frequenza dei matrimoni rispetto alla popolazione	Matrimoni secondo le combinazioni di stato civile degli sposi	Matrimoni per età	Matrimoni consanguinei	Totale dei nati e nati per 100 abitanti	Nati distinti per sesso	Nati illegittimi	Totale dei nati-morti e nati-morti per 100 abitanti	Nati-morti distinti per sesso	Nati-morti illegittimi
America										
Stati Uniti	100. 102	116. 130	161. 192	..	201. 205	208. 210	215. 217.	230. 231	234. 235
Connecticut	100. 102	116. 130	160. 190	..	201. 203	207. 210	215. 217. 221. 223	230. 231	234. 235
Massachusetts	100. 102	162. 192	..	201. 203	208. 210	215. 217. 221. 223	230. 231	234. 235
Rhode Island	100. 102	116. 130	161. 191	..	201. 203	208. 210	215. 217. 221. 223	230. 231	234. 235
Vermont	100. 102	116. 130	161. 191	..	201. 203	208. 210	215. 217. 221. 223	230. 231	234. 235
Austria Ungheria										
Austria Cisleitana	96. 101	109. 123	144. 176	..	200. 202	205. 209	213. 216. 219. 223	229. 231	233. 235	237. 238
Ungheria e Transilvania	97. 101	109. 123	145. 177	198	200. 202	205. 209	213. 216. 219. 223	229. 231	233. 235	237. 238
Croazia e Slavonia	97. 102	110. 124	146. 178	198	200. 202	206. 209	213. 216. 220. 223	229. 231	233. 235	237. 238
Belgio	97. 102	110. 124	148. 180	..	200. 202	206. 210	214. 216. 220. 223	229. 231	233. 235	237. 238
Danimarca	98. 102	113. 127	153. 185	..	200. 202	206. 210	214. 217. 220. 223	230. 231	233. 235	237. 238
Francia	94. 101	104. 117	134. 165	196	199. 202	204. 209	211. 216. 218. 222	228. 231	232. 235	236. 238
Germania (Impero)	95. 101	199. 202	205. 209	212. 216. 219. 222	228. 231	232. 235	236. 238
Alsazia-Lorena	96. 101	108. 122	144. 175	198	200. 202	205. 209	213. 216. 219. 223	228. 231	232. 235	236. 238
Baden	96. 101	108. 122	143. 174	..	200. 202	205. 209	213. 216. 219. 222	228. 231	232. 235	236. 238
Baviera	95. 101	106. 120	139. 170	197	199. 202	205. 209	212. 216. 219. 222	228. 231	232. 235	236. 238
Prussia	95. 101	106. 120	138. 169	197	199. 202	205. 209	212. 216. 219. 222	228. 231	232. 235	236. 238
Sassonia Reale	95. 101	107. 121	140. 171	..	199. 202	205. 209	213. 216. 219. 222	228. 231	232. 235	236. 238
Turingia	96. 101	107. 121	141. 172	..	199. 202	205. 209	213. 216. 219. 222	228. 231	232. 235	236. 238
Württemberg	96. 101	107. 121	142. 173	..	199. 202	205. 209	213. 216. 219. 223	228. 231	232. 235	236. 238
Gran Bretagna
Inghilterra e Galles	94. 101	104. 118	135. 166	..	199. 202	204. 209	211. 216. 218. 222
Irlanda	95. 101	105. 119	137. 168	..	199. 202	204. 209	212. 216. 218. 222
Scozia	94. 101	105. 119	136. 167	..	199. 202	204. 209	211. 216. 218. 222
Grecia	98. 102	113. 128	155. 187	..	201. 203	206. 210	214. 217. 220. 223
Italia	94. 101	103. 117	132. 163	195	199. 202	204. 209	211. 216. 218. 222	228. 231	232. 235	236. 238
Olanda	97. 102	111. 125	149. 181	..	200. 202	206. 210	214. 217. 220. 223	229. 231	233. 235	237. 238
Portogallo	203.
Romania	99. 102	114. 128	156. 188	..	201. 203	206. 210	215. 217. 220. 223	230. 231	234. 235	237. 238
Russia (Impero in Europa e in Asia esclusa la Finlandia)
Russia Europea (senza la Polonia, la Finlandia e la Transcaucasia)	99. 102	115. 129	157. 189	..	201. 203	207. 210	215. 217. 220. 223	230. 231	234. 235
Finlandia	99. 102	115. 129	159. 190	198	201. 203	207. 210	215. 217. 221. 223	230. 231	234. 235	237. 238
Polonia Russa	99. 102	201. 203	207. 210
Serbia	99. 102	201. 203	207. 210	215. 217. 220. 223
Spagna	98. 102	113. 127	154. 186	..	201. 203	206. 210	214. 217. 220. 223	230. 231	233. 235
Svezia	98. 102	111. 126	150. 182	..	200. 202	206. 210	214. 217. 220. 223	229. 231	233. 235	237. 238
Norvegia	98. 102	112. 126	151. 183	..	200. 202	206. 210	214. 217. 220. 223	229. 231	233. 235	237. 238
Svizzera	97. 102	110. 124	147. 179	..	200. 202	206. 210	214. 216. 220. 223	229. 231	233. 235	237. 238

a) I numeri di pagina sono stati indicati in cifre arabe per necessità tipografiche ma si riferiscono ai

e indicazione delle pagine nelle quali si trovano le varie notizie a).

M O R T I (esclusi i nati-morti)											Aumento della popolaz.	Appendice
Totale dei morti e morti per 100 abitanti	Morti distinti per sesso	Morti distinti per sesso e stato civile	Morti per gruppi di età	Morti nei primi cinque anni			Morti violente (Morti accidentali e suicidi)					
				Senza distinzione di origine	Distinti per origine	Totale	Suicidi					
							distinti per sesso	distinti per sesso e per stato civile	distinti per gruppi di età			
....	378. 383	..	
241. 243	247. 248	278. 288	360	362. 364	370. 372	378. 383	..	
241. 243	247. 248	277. 287	300. 310. 319. 327	359	362. 364	370. 372	378. 383	..	
241. 243	247. 248	278. 288	301. 311. 320. 327	360	362. 364	370. 372	378. 383	..	
241. 243	247. 248	277. 287	301. 310. 319. 327	360	378. 383	..	
240. 242	245. 248	270. 283	295. 306. 316. 324	335. 341. 347	355	376. 383	..	
240. 242	245. 248	252. 259	356	376. 383	..	
240. 242	245. 248	252. 260	271. 284	296. 306. 316. 324	356	362. 364	370. 372	376. 383	..	
240. 243	246. 248	253. 260	272. 284	297. 307. 317. 325	336. 341. 347	357	361. 363	376. 383	389	
240. 243	246. 248	254. 262	274. 286	299. 309. 318. 326	358	362. 364	367. 369	370. 372	376. 383	..	
239. 242	244. 248	249. 256	264. 279	328. 338. 343	350	362. 364	370. 372	376. 383	387	
239. 242	244. 248	376. 383	388	
240. 242	245. 248	252. 259	270. 283	295. 306. 315. 324	334. 340. 346	355	376. 383	..	
240. 242	245. 248	251. 259	269. 282	294. 305. 315. 324	333. 340. 346	354	361. 363	365. 368	370. 372	376. 383	..	
239. 242	244. 248	250. 257	267. 281	292. 304. 314. 322	328. 338. 343	352	361. 363	376. 383	..	
239. 242	244. 248	250. 257	267. 280	291. 303. 313. 322	329. 338. 343	352	361. 363	370. 372	376. 383	388	
239. 242	245. 248	251. 258	268. 281	293. 304. 314. 323	329. 339. 344	353	361. 363	365. 368	370. 372	376. 383	..	
240. 242	245. 248	251. 258	268. 281	293. 304. 314. 323	331. 339. 344	353	361. 363	376. 383	..	
240. 242	245. 248	251. 258	269. 282	294. 305. 315. 323	331. 339. 345	354	361. 363	365. 368	376. 383	..	
....	376. 383	..	
239. 242	244. 248	265. 279	290. 302. 312. 321	350	362. 364	371. 373	376. 383	387	
239. 242	244. 248	266. 280	291. 303. 313. 322	351	362. 364	371. 373	376. 383	..	
239. 242	244. 248	266. 280	290. 302. 312. 321	351	362. 364	370. 372	376. 383	..	
240. 243	246. 248	255. 263	275. 286	378. 383	..	
239. 242	244. 248	249. 256	264. 279	289. 302. 312. 321	328. 338. 343	349	361. 363	365. 368	370. 372	376. 383	..	
240. 243	246. 248	253. 261	273. 285	297. 308. 317. 325	357	362. 364	371. 373	376. 383	..	
241.	254. 263	275. 286	378. 383	..	
241. 243	247. 248	255.	275.	378.	..	
....	378.	..	
241. 243	247. 248	276.	300. 309. 319. 327	378. 383	..	
241. 243	247. 248	255. 263	276. 287	300. 310. 319. 327	337. 342. 348	359	361. 363	367. 369	378. 383	391	
241. 243	378. 383	..	
241. 243	247. 248	378. 383	..	
240. 243	246. 248	254. 263	275. 286	359	378. 383	..	
240. 243	246. 248	254. 261	273. 285	298. 308. 317. 326	358	361. 363	366. 369	371. 373	376. 383	389	
240. 243	246. 248	254. 262	274. 285	298. 308. 318. 326	336. 342. 348	358	361. 363	366. 369	371. 373	376. 383	..	
240. 242	246. 248	253. 260	272. 284	296. 307. 316. 325	336. 342. 348	357	362. 364	366. 369	370. 372	376. 383	..	

numeri romani della introduzione.

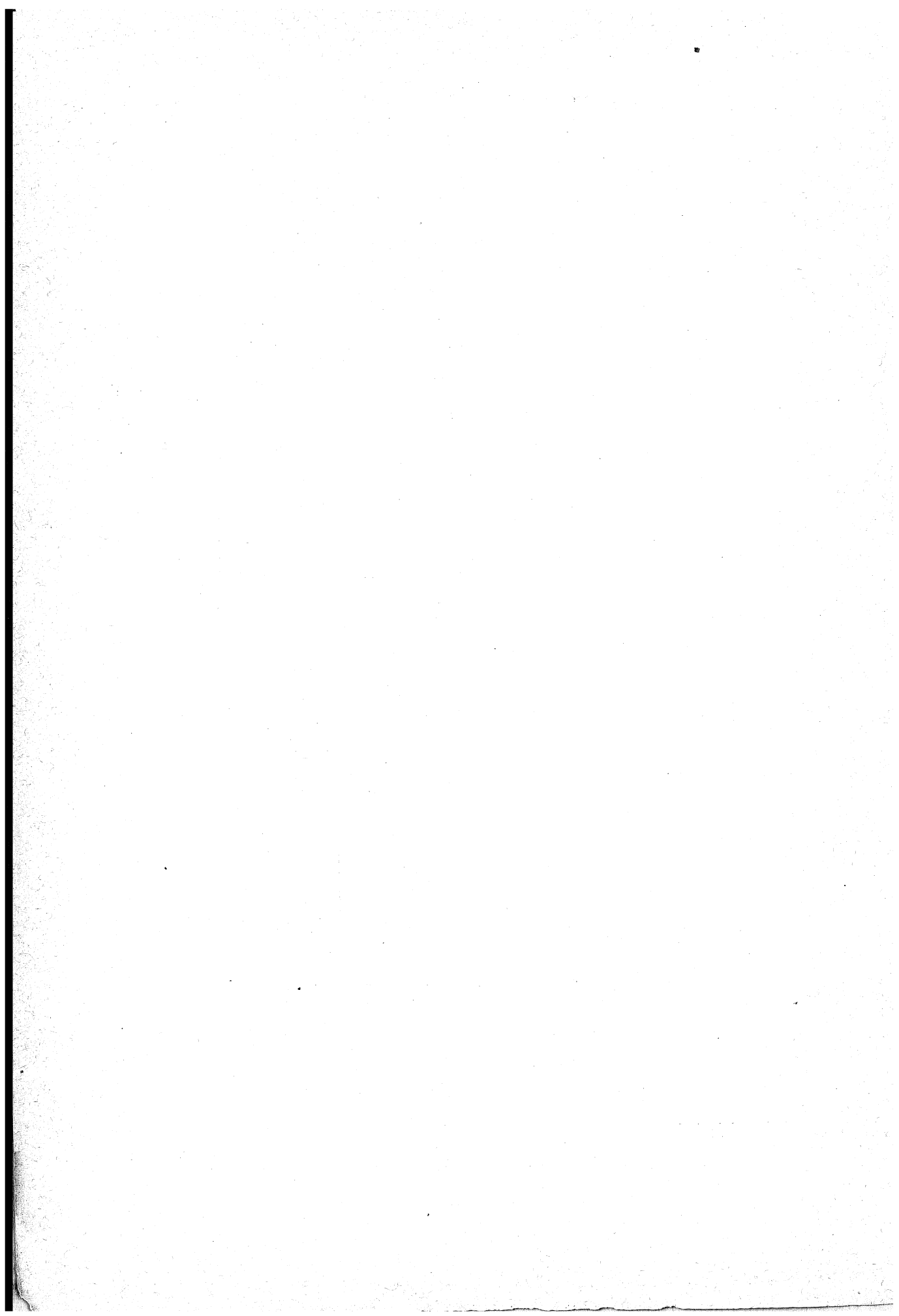

INDICE PER MATERIE.

Avvertenze preliminari	Pag.	XCI
----------------------------------	------	-----

MATRIMONI.

TAV. I — Frequenza dei matrimoni rispetto alla popolazione	Pag.	XCV
Matrimoni per 1000 abitanti	»	CI
» II — Matrimoni secondo le combinazioni di stato civile degli sposi:		
Cifre effettive	»	CHH
Id. proporzionali.	»	CVII
» III — Classificazione degli sposi per età:		
Cifre effettive.	»	CXXXII
Id. proporzionali.	»	CLXIII
» IV — Matrimoni tra consanguinei	»	CXCIV

NATI (esclusi i nati-morti).

TAV. V — Totale dei nati.	Pag.	CXCIX
Nati per 100 abitanti	»	CHH
» VI — Nati distinti per sesso	»	CCIV
Nati maschi per 100 femmine	»	CCIX
» VII — Totale dei nati e numero dei nati illegittimi.	»	CCXI
Nati illegittimi per 100 nati	»	CCVI
» VIII — Nati illegittimi distinti per sesso.	»	CCXVIII
Maschi per 100 femmine nelle nascite illegittime	»	CCXXII

NATI-MORTI.

Avvertenze preliminari	Pag.	CCXXIV
TAV. IX — Totale dei nati-morti paragonato al totale dei nati (compresi i nati-morti).	»	CCXXVIII
Nati-morti per 100 nati (compresi i nati-morti)	»	CCXXXI
» X — Nati-morti distinti per sesso	»	CCXXXII
Nati-morti maschi per 100 femmine	»	CCXXXV
» XI — Totale dei nati-morti illegittimi paragonato al totale dei nati-illegittimi (compresi i nati-morti).	»	CCXXXVI
Nati-morti illegittimi per 100 nati illegittimi (compresi i nati-morti)	»	CCXXXVIII

MORTI (esclusi i nati-morti).

TAV. XII — Totale dei morti.	Pag.	CCXXXIX
» XIII — Morti per 100 abitanti	»	CCXLII
» XIV — Morti distinti per sesso	»	CCXLIV
Morti maschi per 100 femmine.	»	CCXLVIII
» XV — Morti distinti per sesso e per stato civile	»	CCXLIX
Morti per sesso e per stato civile paragonati alla popolazione rispettiva	»	CCLVI
» XVI — Morti per gruppi di età	»	CCLXIV
Proporzione dei morti per gruppi di età su 100 viventi fra gli stessi limiti di età accresciuti dalla metà dei morti	»	CCLXXIX

TAV. XVII — Mortalità durante i primi cinque anni di età	Pag.	CCLXXXIX
Morti durante i primi cinque anni di età su 100 nati nei singoli anni	»	CCCH
Superstiti su 100 nati nei singoli anni	»	CCCXII
Morti su 100 superstiti a un anno, a due, a tre, a quattro anni di età	»	CCCXI
» XVIII — Morti durante i primi cinque anni di età, distinti secondo l'origine	»	CCCXXIII
Morti durante i primi cinque anni di età, distinti secondo l'origine, su 100 nati e su 100 superstiti	»	CCCXXVIII
Superstiti su 100 nati nei singoli anni, distinti secondo l'origine	»	CCCLIII

MORTI VIOLENTE.

TAV. XIX — Suicidi e morti accidentali	Pag.	CCCLXIX
» XX — Suicidi distinti per sesso	»	CCCLXI
Proporzioni dei maschi e delle femmine su 100 suicidi	»	CCCLXIII
» XXI — Suicidi distinti per sesso e per stato civile	»	CCCLXV
Proporzioni dei suicidi per sesso e per stato civile su 1,000,000 di viventi nei rispettivi gruppi della popolazione	»	CCCLXVIII
» XXII — Suicidi distinti per gruppi di età	»	CCCLXX
Proporzioni dei suicidi per gruppi di età su 1,000,000 di viventi fra gli stessi limiti di età	»	CCCLXXII

AUMENTO DELLA POPOLAZIONE.

TAV. XXIII — Popolazione dal 1800 al 1884	Pag.	CCCLXXVI
Aumento annuale geometrico per 1000 abitanti	»	CCCLXXIII
Appendice (aggiunte e correzioni)	»	CCCLXXXV
Elenco degli Stati compresi nelle tavole dei confronti internazionali e indicazione delle pagine nelle quali si trovano le varie notizie	»	CCCXCIII

