

MINISTERO DI AGRICOLTURA, INDUSTRIA E COMMERCIO.

---

DIREZIONE GENERALE DELLA STATISTICA.

---

# MOVIMENTO DELLA POPOLAZIONE.

---

## CONFRONTI INTERNAZIONALI.

---

PARTE I.

MATRIMONI E NASCITE

negli anni 1874-92.



ROMA

TIPOGRAFIA NAZIONALE DI G. BERTERO

VIA UMBRIA

---

1894

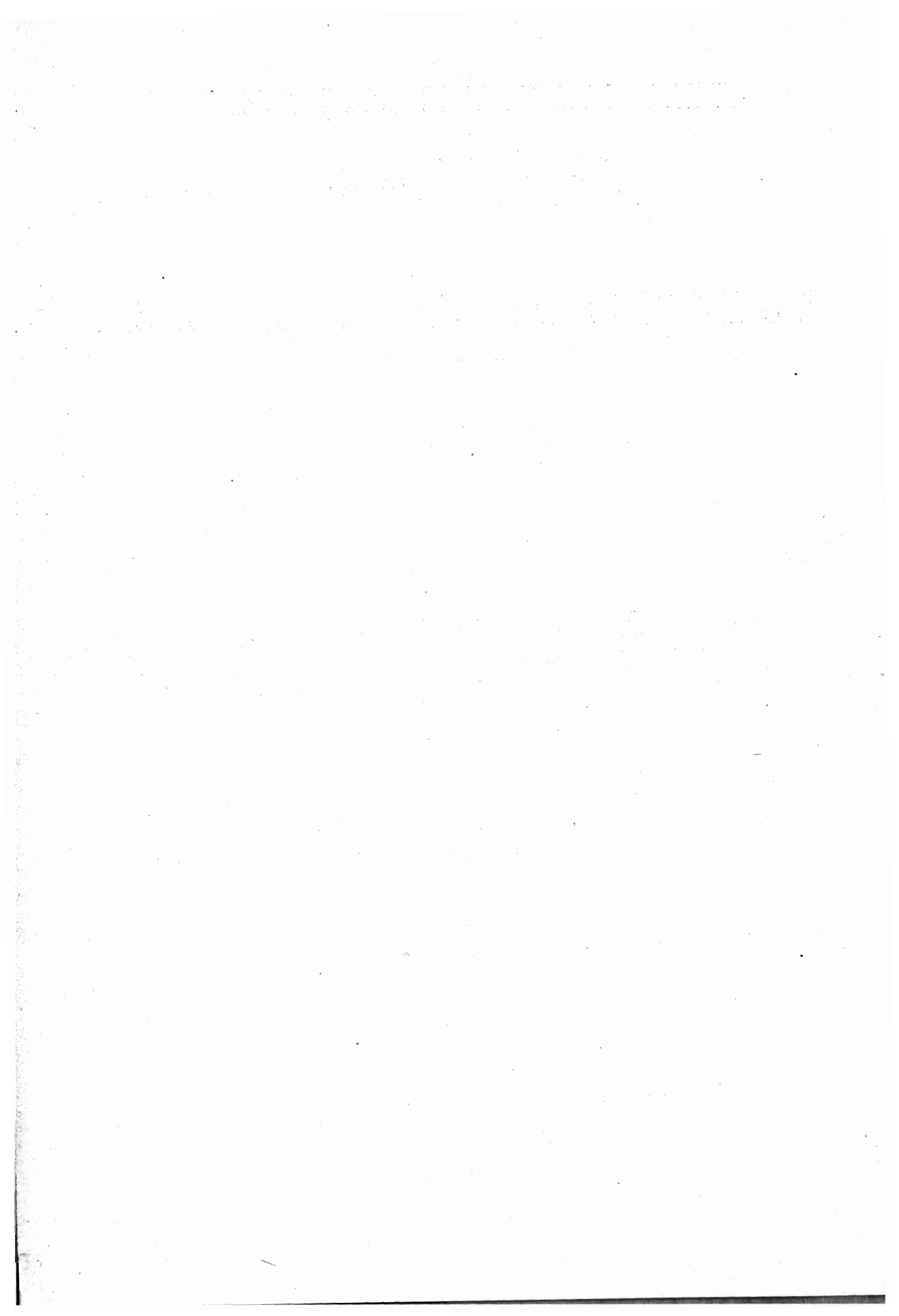

## AGGIUNTE E CORREZIONI.

### INTRODUZIONE

Pagina 16. Prospetto - Norvegia - Su 100 spose avevano meno di 25 anni - periodo 1865-69 -  
Invece di 57. 41, leggasi 48. 29.

Pagina 21. Prospetto - Aggiungere le seguenti cifre relative alla Svezia:

Nubili e vedove in età fra 15 e 50 anni . . . . .	649 877
Media annuale dei nati-vivi illegittimi (1874-91) . . . . .	13 811
Nati-vivi illegittimi per 1000 donne non coniugate in età fra 15 e 50 anni. . . . .	21. 2

### TAVOLE.

**Francia.** — Matrimoni (pag. 29) - Invece di 290,319, leggasi 290,419.  
Aggiungere:

Nati (esclusi i nati morti) nell'anno 1892		
distinti per sesso (pag. 131)		Nati maschi per 100 femmine (pag. 128)
Maschi	Femmine	
437 800	418 047	105

**Baviera.** — Aggiungere:

A n n i	Popolazione (pag. 30)	Matrimoni per 1000 abitanti (pag. 36)	N a t i per 1000 abitanti (pag. 119)
1891 . . . . .	5 629 939	7. 35	36. 5
1892 . . . . .	5 664 896	7. 39	35. 9

**Russia europea.** — Aggiungere:

A n n i	Popolazione (pag. 34)	Matrimoni (pag. 34)	Matrimoni per 1000 abitanti (pag. 37)	Nati (esclusi i nati morti)			N a t i per 1000 abitanti (pag. 120)	Nati maschi per 100 femmine (pag. 129)
				Totale (pag. 118)	Maschi (pag. 126)	Femmine (pag. 126)		
1887 . . . . .	83 274 485 (1)	733 549	8. 81	4 062 606	2 089 766	1 972 840	48. 8	106
1888 . . . . .	84 788 130	808 260	9. 53	4 268 601	2 188 987	2 079 614	50. 3	105
1889 . . . . .	86 029 099	742 682	8. 63	4 232 577	2 175 153	2 057 424	49. 2	106
1890 . . . . .	87 126 018	718 275	8. 24	4 227 915	2 174 952	2 052 963	48. 5	106

(1) Invece di 83 280 500.

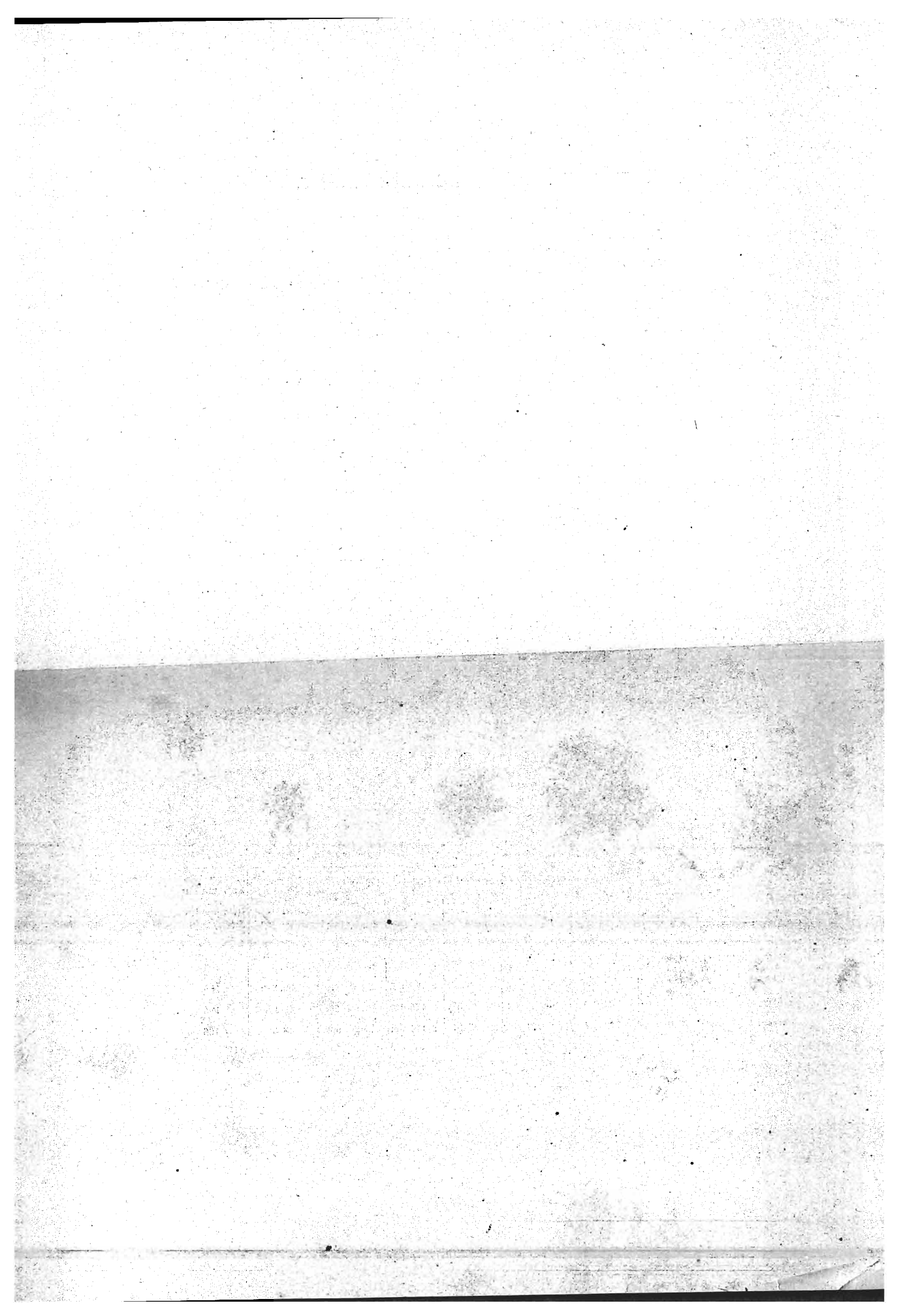

# INDICE.

INTRODUZIONE . . . . .	Pag.	1
------------------------	------	---

## TAVOLE.

### Matrimoni.

TAVOLA	I	—	Frequenza dei matrimoni rispetto alla popolazione . . . . .	Pag.	29
"	I <sup>bis</sup>	—	<i>Matrimoni per 1000 abitanti</i> . . . . .	"	36
"	II	—	Ripartizione dei matrimoni secondo lo stato civile degli sposi . . . . .	"	38
"	II <sup>bis</sup>	—	<i>Ripartizione dei matrimoni secondo lo stato civile degli sposi - Proporzioni per 100</i> . . . . .	"	51
"	III	—	Ripartizione degli sposi per età . . . . .	"	64
"	III <sup>bis</sup>	—	<i>Ripartizione degli sposi per età - Proporzioni per 100</i> . . . . .	"	90

### Nascite.

TAVOLA	IV	—	Totale dei nati (esclusi i nati-morti) . . . . .	Pag.	116
"	IV <sup>bis</sup>	—	<i>Nati (esclusi i nati-morti) per 1000 abitanti</i> . . . . .	"	119
"	V	—	Nati (esclusi i nati-morti) distinti per sesso . . . . .	"	121
"	V <sup>bis</sup>	—	<i>Nati maschi per 100 femmine (esclusi i nati-morti)</i> . . . . .	"	128
"	VI	—	Nati illegittimi (esclusi i nati-morti) . . . . .	"	130
"	VI <sup>bis</sup>	—	<i>Nati illegittimi per 100 nati (esclusi i nati-morti)</i> . . . . .	"	133
"	VII	—	Nati illegittimi distinti per sesso (esclusi i nati-morti) . . . . .	"	135
"	VII <sup>bis</sup>	—	<i>Maschi per 100 femmine nelle nascite illegittime (esclusi i nati-morti)</i> . . . . .	"	142
"	VIII	—	Totale dei nati-morti paragonato al totale dei nati (compresi i nati-morti) . . . . .	"	144
"	VIII <sup>bis</sup>	—	<i>Nati morti per 100 nati (compresi i nati-morti)</i> . . . . .	"	150
"	IX	—	Nati-morti distinti per sesso . . . . .	"	152
"	IX <sup>bis</sup>	—	<i>Nati-morti maschi per 100 femmine</i> . . . . .	"	157
"	X	—	Totale dei nati-morti illegittimi paragonato al totale dei nati illegittimi (compresi i nati-morti) . . . . .	"	159
"	X <sup>bis</sup>	—	<i>Nati-morti illegittimi per 100 nati illegittimi (compresi i nati-morti)</i> . . . . .	"	163

(Segue l' *Elenco degli Stati* compresi nelle tavole, coll'indicazione delle pagine nelle quali si trovano le notizie date per ciascuno di essi.)

## Elenco degli Stati compresi nelle tavole, coll'indicazione delle

S T A T I	POPO- LAZIONE	M A T R I M O N I						N A T I			
		TOTALE		Secondo lo stato civile		Per età		TOTALE		Distinti per sesso	
		Cifre effettive	Pro- porzioni per 1000 abitanti	Cifre effettive	Pro- porzioni per 100	Cifre effettive	Pro- porzioni per 100	Cifre effettive	Pro- porzioni per 1000 abitanti	Cifre effettive	Pro- porzioni dei maschi per 100 femmine
		(T. I)	(T. I bis)	(T. II)	(T. II bis)	(T. III)	(T. III bis)	(T. IV)	(T. IV bis)	(T. V)	(T. V bis)
Italia . . . . .	29	29	36	38	51	64-65	90-91	116	119	121	128
Francia . . . . .	29	29	36	39	52	66	92	116	119	121	128
Inghilterra e Galles .	29	29	36	39	52	67	93	116	119	121	128
Scozia . . . . .	29	29	36	40	53	68	94	116	119	121	128
Irlanda . . . . .	30	30	36	40	53	69	95	116	119	122	128
Impero germanico . .	30	30	36	..	..	..	..	116	119	122	128
Prussia . . . . .	30	30	36	41	54	70	96	116	119	122	128
Baviera . . . . .	30	30	36	41	54	71	97	116	119	122	128
Sassonia . . . . .	31	31	36	42	55	72	98	116	119	123	128
Württemberg . . .	31	31	36	42	55	73	99	116	119	123	128
Austria . . . . .	31	31	36	43	56	74	100	117	119	123	128
Ungheria . . . . .	31	31	36	43	56	75	101	117	119	123	128
Svizzera . . . . .	32	32	36	44	57	76	102	117	119	124	128
Belgio . . . . .	32	32	36	44	57	77	103	117	119	124	128
Olanda . . . . .	32	32	37	45	58	78	104	117	120	124	129
Svezia . . . . .	32	32	37	45	58	79	105	117	120	124	129
Norvegia . . . . .	33	33	37	46	59	80	106	117	120	125	129
Danimarca . . . . .	33	33	37	46	59	81	107	117	120	125	129
Spagna . . . . .	33	33	37	47	60	82	108	117	120	125	129
Portogallo . . . . .	33	33	37	47	60	..	..	117	120	125	129
Grecia . . . . .	34	34	37	47	60	82	108	118	120	126	129
Romania . . . . .	34	34	37	48	61	83	109	118	120	126	129
Serbia . . . . .	34	34	37	..	..	..	..	118	120	126	129
Russia europea . . .	34	34	37	48	61	84	110	118	120	126	129
Finlandia . . . . .	35	35	37	49	62	85	111	118	120	127	129
Massachusetts . . . .	35	35	37	49	62	86	112	118	120	127	129
Connecticut . . . . .	35	35	37	50	63	87	113	118	120	127	129
Rhode Island . . . . .	35	35	37	50	63	88	114	118	120	127	129
Prov. di Buenos Aires	35	35	37	50	63	89	115	118	120	127	129

pagine nelle quali si trovano le notizie date per ciascuno di essi.

(esclusi i nati morti)				N A T I - M O R T I						S T A T I
Illegittimi		Illegittimi distinti per sesso		TOTALE		Distinti per sesso		Illegittimi		
Cifre effettive	Pro- porzioni per 100 nati	Cifre effettive	Pro- porzioni dei maschi per 100 femmine	Cifre effettive	Pro- porzioni per 100 nati e nati-morti	Cifre effettive	Pro- porzioni dei maschi per 100 femmine	Cifre effettive	Pro- porzioni per 100 nati e nati-morti illegittimi	
(T. VI)	(T. VI bis)	(T. VII)	(T. VII bis)	(T. VIII)	(T. VIII bis)	(T. IX)	(T. IX bis)	(T. I)	(T. I bis)	
130	133	135	142	144	150	152	157	159	163	Italia.
130	133	135	142	144	150	152	157	159	163	Francia.
130	133	135	142	..	..	..	..	..	..	Inghilterra e Galles.
130	133	135	142	..	..	..	..	..	..	Scozia.
130	133	136	142	..	..	..	..	..	..	Irlanda.
130	133	136	142	144	150	152	157	159	163	Impero germanico.
130	133	136	142	144	150	152	157	159	163	Prussia.
130	133	136	142	145	150	153	157	160	163	Baviera.
130	133	137	142	145	150	153	157	160	163	Sassonia.
130	133	137	142	145	150	153	157	160	163	Württemberg.
131	133	137	142	145	150	153	157	160	163	Austria.
131	133	137	142	146	150	154	157	161	163	Ungheria.
131	133	138	142	146	150	154	157	161	164	Svizzera.
131	133	138	142	146	151	154	158	161	164	Belgio.
131	134	138	143	146	151	154	158	161	164	Olanda.
131	134	138	143	147	151	155	158	162	164	Svezia.
131	134	139	143	147	151	155	158	162	164	Norvegia.
131	134	139	143	147	151	155	158	162	164	Danimarca.
131	134	139	143	147	..	..	..	162	164	Spagna.
131	134	139	143	148	151	155	158	..	..	Portogallo.
132	134	140	143	..	..	..	..	..	..	Grecia.
132	134	140	143	148	..	..	..	..	..	Romania.
132	134	140	143	..	..	..	..	..	..	Serbia.
132	134	140	143	..	..	..	..	..	..	Russia europea.
132	134	141	143	148	151	156	158	162	164	Finlandia.
132	134	141	143	149	151	156	158	..	..	Massachusetts.
132	134	..	..	149	151	156	158	..	..	Connecticut.
..	..	..	..	149	151	156	158	..	..	Rhode Island.
132	134	141	143	..	..	..	..	..	..	Prov. di Buenos Aires

1. The first part of the document discusses the importance of maintaining accurate records of all transactions and activities. It emphasizes that this is crucial for ensuring transparency and accountability in the organization's operations.

2. The second part of the document outlines the various methods and tools used to collect and analyze data. It highlights the need for consistent and reliable data collection processes to support effective decision-making.

3. The third part of the document focuses on the role of technology in data management and analysis. It discusses how modern software solutions can streamline data collection, storage, and reporting, thereby improving efficiency and accuracy.

4. The fourth part of the document addresses the challenges associated with data management, such as data quality, security, and privacy. It provides strategies to mitigate these risks and ensure that data is used responsibly and ethically.

5. The fifth part of the document discusses the importance of data governance and the establishment of clear policies and procedures. It emphasizes the need for a strong governance framework to ensure that data is managed in a consistent and compliant manner.

6. The sixth part of the document concludes by summarizing the key points and providing a call to action. It encourages all stakeholders to take ownership of their data and work together to improve the organization's data management practices.

7. The final part of the document provides contact information for further assistance and resources. It includes details on how to reach the data management team and where to find additional documentation and training materials.



# CONFRONTI INTERNAZIONALI DI DEMOGRAFIA.

---

## PARTE I. — MATRIMONI E NASCITE.

---

### INTRODUZIONE.

---

#### Avvertenze preliminari.

Uno degli intenti dell'Istituto internazionale di statistica è di riunire in prospetti uniformi gli elementi per gli studi di demografia comparata. Il materiale si deve raccogliere da voluminose pubblicazioni, che non sono facilmente a portata degli studiosi, e non è agevole trovare le serie compiute delle statistiche dei vari paesi, neppure nelle biblioteche meglio provviste degli uffici centrali di statistica. Oltre a ciò gli aggruppamenti per periodi eguali di tempo e il calcolo delle proporzioni centesimali domandano fatica non lieve e cognizione esatta della terminologia e dei metodi di rilevamento usati nei vari paesi.

Poichè l'Ufficio statistico italiano aveva pubblicato nel 1884, in appendice al movimento della popolazione del Regno, una serie di tavole comparative che abbracciavano per diciannove anni, dal 1865 al 1883, la maggior parte degli Stati d'Europa e alcune parti della grande Confederazione americana del Nord, l'Istituto internazionale di statistica espresse il voto che quel lavoro venisse ripigliato e condotto alla situazione più recente per ciascuno Stato. L'Ufficio statistico italiano, riconoscendo per l'onore fattogli con quella richiesta, intraprese a soddisfare il mandato ricevuto, e ne presenta ora i risultati per la prima parte, la quale riguarda i matrimoni e le nascite, riservandosi di pubblicare in altro volume i dati relativi alla mortalità.

Le tavole seguenti concernono i seguenti Stati: Italia, Francia, Inghilterra col paese di Galles, Scozia, Irlanda, Impero germanico (dando separatamente anche le notizie per la Prussia, la Baviera, la Sassonia e il Württemberg), Austria, Ungheria, Svizzera, Belgio, Olanda, Svezia, Norvegia, Danimarca, Spagna, Portogallo, Grecia, Romania, Serbia, Russia europea, Finlandia; inoltre, negli Stati Uniti, il Massachusetts, il Connecticut e il Rhode Island, e dell'America meridionale, la provincia di Buenos Aires, nell'Argentina, la quale provincia, com'è noto, non comprende la città omonima ed ha per capitale la Plata.

Non si danno più ora, mentre erano comprese nel volume, sopra citato, degli anni 1865-83, le notizie separate per il Granducato di Baden, l'Alsazia e Lorena, e gli Stati di Turingia. Furono omesse anche le cifre relative alla Croazia e Slavonia e alla città e territorio di Fiume, le quali non figurano neppure in quelle esposte sotto il titolo di «Ungheria». Mancano pure le tavole che erano date separatamente per la Polonia russa nello studio pre-

cedente; così anche questa parte della Russia non figura più nei confronti, poichè le notizie iscritte sotto la rubrica « Russia europea » non comprendono la Polonia. Fra gli Stati dell'Unione americana, non fu più considerato quello del Vermont, rimanendo le sole tavole degli altri tre Stati sopra mentovati, e cioè del Massachusetts, del Connecticut e del Rhode Island.

Si sono invece aggiunti i dati della provincia di Buenos Aires, desunti dagli *Annuari di statistica* pubblicati da quella provincia della Repubblica Argentina.

I dati principiano generalmente dal 1874 e si seguono, in serie parallele, per ciascuno Stato, fino all'anno più recente per cui fu stampata la statistica rispettiva. Non abbiamo creduto di dover ristampare le cifre raccolte nel saggio precedente, anteriori al 1874.

Una recente pubblicazione fatta dall'Ufficio statistico dell'Impero germanico nel fascicolo n. 14 (Neue Folge) della *Statistik des Deutschen Reichs*, sotto il titolo: *Stand und Bewegung der Bevölkerung des Deutschen Reichs und fremder Staaten in den Jahren 1841 bis 1886*, contiene una serie di tavole comparative circa lo stato e il movimento della popolazione di quasi tutti gli Stati d'Europa.

Le tavole analitiche pubblicate dall'Ufficio imperiale, per gli Stati non tedeschi, riguardano il periodo dal 1841 al 1886 (1), e i confronti circa il movimento demografico dei diversi Stati che formano oggetto della prefazione al volume stesso, si limitano ai dieci anni corsi dal 1871 al 1880. La presente raccolta di dati si estende per molti Stati fino a tutto il 1892 e per non pochi altri fino al 1891, e dà notizie di parecchi Stati che non sono considerati nella statistica tedesca; ad esempio, della Spagna (2) del Portogallo e di alcuni fra gli Stati americani. Perciò riteniamo che anche questo volume non sia privo di utilità per gli studiosi della demografia comparata.

Rendiamo grazie pubblicamente agli egregi colleghi, direttori degli uffici statistici dei vari Stati d'Europa e di America, che ci hanno coadiuvato nel riunire e precisare la significazione dei dati (3).

Questi quadri di confronti internazionali furono compilati e ordinati a cura del signor Luigi Grimaldi-Casta, v.-segretario nella Direzione generale della statistica. Essi sono preceduti da alcune osservazioni scritte dal dottor Enrico Raseri, capo della sezione della statistica demografica e sanitaria nella Direzione generale medesima.

---

## Popolazione.

Le cifre della popolazione, quando non sia detto diversamente nelle note ai prospetti, rappresentano la popolazione *di fatto* o *presente*. Per gli anni nei quali furono eseguiti i censimenti sono date quasi sempre le cifre della popolazione *presente*, quale fu numerata con tali operazioni di rilevamento simultaneo; per gli anni intermedi fra due censimenti, l'aumento annuo della popolazione, quando non era indicato nelle pubblicazioni ufficiali, fu calcolato dividendo l'aumento dell'intero periodo per il numero di anni che lo compongono; per gli anni posteriori all'ultimo censimento si è supposto che la popolazione abbia continuato a crescere nella proporzione osservata fra i due ultimi censimenti.

Sono indicate qui appresso, per ciascuno Stato, la popolazione secondo l'ultimo censimento generale e la media popolazione negli ultimi anni.

---

(1) Per parecchi Stati si arrestano al 1883, oppure al 1884.

(2) La pubblicazione tedesca dà per la Spagna alcuni dati generali, che si arrestano al 1870.

(3) Diamo in fondo di questa *Introduzione* l'elenco dei cortesi collaboratori nonchè quello delle pubblicazioni ufficiali consultate.

S T A T I	POPOLAZIONE secondo l'ultimo censimento		POPOLAZIONE MEDIA negli anni sotto indicati
	Data del censimento	Abitanti	Abitanti
Italia . . . . .	31 dicembre 1881	28 459 628	(1887-91) 29 969 680
Francia . . . . .	12 aprile 1891	38 095 219	(id.) 38 043 044
Inghilterra e Galles . . . . .	5 aprile 1891	a) 29 002 525	(id.) 28 451 692
Scozia . . . . .	id.	a) 4 025 647	(id.) 3 973 527
Irlanda . . . . .	id.	a) 4 704 750	(id.) 4 763 005
Impero germanico . . . . .	1 dicembre 1890	49 428 470	(id.) 48 740 494
Prussia . . . . .	id.	29 957 367	(id.) 29 574 177
Baviera . . . . .	id.	5 594 982	(1887-90) 5 540 026
Sassonia . . . . .	id.	3 502 684	(1887-91) 3 388 540
Württemberg . . . . .	id.	2 036 522	(id.) 2 029 304
Austria b) . . . . .	31 dicembre 1890	23 707 906	(id.) 23 534 873
Ungheria b) . . . . .	id.	15 133 494	(id.) 14 996 700
Svizzera . . . . .	1 dicembre 1888	c) 2 917 754	(id.) 2 928 500
Belgio . . . . .	31 dicembre 1890	d) 6 069 321	(id.) 6 060 870
Olanda . . . . .	31 dicembre 1889	4 511 415	(id.) 4 508 365
Svezia . . . . .	31 dicembre 1890	4 784 981	(id.) 4 769 060
Norvegia . . . . .	1 gennaio 1891	1 988 674	(id.) 1 984 695
Danimarca e) . . . . .	1 febbraio 1890	2 172 380	(id.) 2 151 256
Spagna . . . . .	31 dicembre 1887	17 565 632	(1887-88) 17 613 726
Portogallo f) . . . . .	1 gennaio 1878	4 550 699	..
Grecia . . . . .	15-16 aprile 1889	2 187 208	(1889) 2 187 208
Romania . . . . .	.. . . . 1889	5 038 342	(1889) 5 038 342
Serbia . . . . .	31 dicembre 1890	2 161 961	(1887-91) 2 109 119
Russia europea g) . . . . .	..	..	(1887) h) 83 280 500
Finlandia . . . . .	31 dicembre 1890	2 380 140	(1887-91) 2 346 459
Massachusetts . . . . .	1 giugno 1890	2 238 943	(1887-90) 2 149 902
Connecticut . . . . .	id.	746 258	(id.) 726 437
Rhode Island . . . . .	id.	345 506	(1887-91) 336 227
Provincia di Buenos Aires i) . . . . .	..	..	(1887-88) 807 615

a) Non compresi i militari, e gli equipaggi delle navi mercantili all'estero nè gli abitanti dell'isola di Man e delle isole del Canale. Indichiamo qui appresso l'intera popolazione del Regno Unito, compresi anche i militari, secondo il censimento del 5 aprile 1891:

Inghilterra . . . . .	Abitanti	27,483,490
Galles . . . . .	"	1,519,035
Scozia . . . . .	"	4,025,647
Irlanda . . . . .	"	4,704,750
Isola di Man . . . . .	"	55,608
Isole del Canale . . . . .	"	92,234
Esercito ed armata, ed equipaggi delle navi mercantili all'estero . . . . .	Numero	224,211
Totale . . . . .		<u>38,104,975</u>

b) Le cifre della popolazione della monarchia austro-ungarica non comprendono nè l'esercito nè l'armata. Nelle cifre dell'Ungheria non sono comprese la città ed il territorio di Fiume nè la Croazia e Slavonia. Indichiamo qui appresso le cifre della popolazione di tutto l'Impero austro-ungarico, secondo il censimento del 31 dicembre 1890, compresi anche i militari:

Austria . . . . .	Abitanti	23,895,413
Paesi della Corona Ungarica	Ungheria e Transilvania . . . . .	id. 15,232,159
	Fiume e territorio . . . . .	id. 30,337
	Croazia e Slavonia . . . . .	id. 2,200,977
Militari fuori dello Stato . . . . .	Numero	25,752
Totale . . . . .		<u>41,384,638</u>

c) Popolazione domiciliata.

d) Popolazione legale.

e) Non comprese le isole Farøer e l'Islanda.

f) Comprese le Azzorre e Madera.

g) Non comprese la Polonia russa, la Finlandia e le provincie della Transcaucasia. La popolazione dell'Impero russo (europeo ed asiatico), secondo un calcolo fatto al principio del 1891, sommava a 116,652,610, non compreso il Granducato di Finlandia, ed a 119,032,750 compresa anche la Finlandia.

h) Vedasi la nota n. 1 a pagina seguente, come pure la nota d) a pag. 34.

i) La provincia di Buenos Aires non comprende la città omonima (550,000 abitanti nel 1892), la quale nel 1881 fu ceduta dalla provincia allo Stato come capitale federale della Repubblica Argentina.

## Matrimoni.

La tavola I dimostra, in cifre assolute e nei rapporti a 1000 abitanti, la frequenza dei matrimoni per ciascun anno, dal 1874 in poi.

I quozienti più alti di nuzialità sono dati da Stati dell'Europa orientale. Così per la Serbia si trovano, in media, per il quinquennio 1876-80, 11.48 matrimoni ogni 1000 abitanti; per la Russia europea (escluse, come si è detto, la Polonia russa e la Finlandia) 9.79; per l'Ungheria 8.64 nel quinquennio 1887-91. È pure alto il *quoziente* di nuzialità in quegli Stati dell'America del Nord pei quali si conosce il movimento annuale dello stato civile, quali sono il Connecticut, il Massachusetts e il Rhode Island. Per ciò che riguarda la Russia europea e la Serbia, i quozienti di nuzialità appaiono molto alti, in parte forse per la circostanza che i censimenti di quegli Stati sono riusciti incompleti e perciò il calcolo è stato fatto con un denominatore troppo basso (1). Vengono poscia in ordine decrescente l'Impero germanico e l'Austria cisleitana, la Romania, l'Italia, l'Inghilterra, la Francia, il Belgio, la Finlandia, la Svizzera, l'Olanda, la Scozia, gli Stati scandinavi e per ultimi la Grecia, la Spagna e l'Irlanda; per quest'ultima il quoziente calcolato per gli anni 1887-91 è stato 4.41, cioè appena la metà di quello che fu calcolato per l'Ungheria e la Russia europea.

Il rapporto di nuzialità fu in questi ultimi anni, per la maggior parte degli Stati, più basso di quello che era stato calcolato per un periodo anteriore. Infatti, se si confrontano i quozienti di nuzialità dell'ultimo quinquennio di osservazione, che per la maggior parte degli Stati comprende gli anni corsi dal 1887 al 1891, con quelli calcolati per gli stessi Stati per i periodi d'osservazione che abbracciano rispettivamente gli anni corsi fra il 1865 e il 1869 e fra il 1876 e il 1880, si hanno per i primi periodi cifre più alte di quelle relative all'ultimo, come risulta dalla tavola seguente:

---

(1) In Russia non si eseguono censimenti veri e propri della popolazione, ma la cifra di questa è calcolata in base a registrazioni della polizia. Il signor Pietro Semenow, presidente del Consiglio di statistica di Pietroburgo, nel 1883 cercava di spiegare la straordinaria proporzione dei matrimoni precoci, che si verificano in Russia, in confronto a ciò che si osserva negli altri Stati, colle seguenti considerazioni:

“ Il fatto dei matrimoni numerosissimi contratti da giovani di età inferiore a 20 anni è noto e incontestabile per la Russia. Esso trova la sua spiegazione nelle condizioni particolari di vita nelle nostre campagne.

“ Solamente il 10 per cento degli abitanti dell'Impero russo costituisce la popolazione urbana; il resto appartiene alle campagne, e la maggior parte degli abitanti delle campagne sono dediti all'agricoltura. Per questi agricoltori, che possiedono in comune i terreni da essi coltivati, il matrimonio precoce è un bisogno economico.

“ Un padre di famiglia si affretta di unire in matrimonio il figlio per avere un'operaia di più nella sua casa. Soltanto il giovane coniugato rappresenta un “ taglio „ ossia (come si esprime il signor Semenow) *l'unité d'une force ouvrière*, giacchè i lavori agricoli, quali si praticano nella Russia, richiedono la cooperazione della forza dell'uomo e della donna.

“ Dalla mia infanzia ricordo che tutti i matrimoni, nella popolazione rurale, si contraevano da giovani in età dai 16 ai 20 anni, e non più tardi.

“ Solamente nel 1830 fu promulgata una legge per vietare il matrimonio prima dell'età di 18 anni per l'uomo e di 16 per la donna.

“ Prima dell'abolizione della schiavitù (1861) non s'incontravano in nessuna parte delle nostre campagne celibi in età superiore ai 20 anni, a meno che non fossero uomini deformati o malati. E anche dopo il 1861, e fino ai nostri giorni, le promesse spose della campagna consideravano come vecchi fidanzati quei giovani ai quali fosse già spuntata la barba.

“ Non ho potuto constatare un cambiamento di qualche importanza, sotto questo riguardo, altro che dopo il 1875, in virtù di una legge alla cui elaborazione presi io pure parte attiva. Intendo parlare della nuova legge sul reclutamento.

“ L'età nella quale i giovani sono soggetti alla leva è stata fissata dalla Commissione legislativa a 21 anni. La quarta parte soltanto di una generazione deve sottostare alla leva; ma siccome ciascuno dei nati in uno stesso anno può diventar soldato, è evidente che i genitori non trovino opportuno di sbarcarsi a spese pel collocamento dei figli uno o due anni prima del tempo in cui questi dovranno soddisfare agli obblighi di leva. — Così molti giovani differiscono il loro matrimonio fino a che non abbiano estratto il numero e non sia decisa la loro sorte; quelli che sono esenti dal servizio militare prendono moglie immediatamente, ossia in età di 20 o 21 anni.

“ I figli unici, e quelli che soli in una famiglia sono atti al lavoro, essendo esonerati dal servizio, prendono moglie sempre prima dei 20 anni.

“ Molto tempo dovrà passare prima che la nuova legge sul reclutamento modifichi gli usi esistenti: e ne fa prova il fatto che nelle liste dei giovani che entrano a far parte dell'esercito (e che per legge non possono avere più di 21 anni), sopra 100 iscritti, da 60 a 70 sono già coniugati. „

## Matrimoni per 1000 abitanti.

S T A T I	Media annuale nel quinquennio 1865-69	Media annuale nel quinquennio 1876-80	Media annuale nel quinquennio 1887-91
Italia. . . . .	7.30	7.51	7.69
Francia . . . . .	7.89	7.61	7.26
Inghilterra e Galles . . . . .	8.36	7.67	7.51
Scozia . . . . .	7.02	6.88	6.64
Irlanda. . . . .	5.29	4.56	4.41
Impero germanico . . . . .	..	7.83	7.93
Prussia. . . . .	8.82	7.88	8.08
Baviera . . . . .	9.25	7.30	(1886-90) 6.96
Sassonia . . . . .	9.18	8.86	9.23
Württemberg . . . . .	..	7.12	6.66
Austria. . . . .	8.69	7.74	7.74
Ungheria . . . . .	10.28	9.61	8.64
Svizzera . . . . .	..	7.40	7.11
Belgio . . . . .	7.58	6.90	7.22
Olanda. . . . .	8.10	7.84	7.02
Svezia . . . . .	6.18	6.58	5.98
Norvegia . . . . .	6.45	7.18	6.36
Danimarca . . . . .	7.90	7.78	6.97
Spagna. . . . .	7.57	(1878-80) 6.60	(1887-88) 5.61
Portogallo . . . . .	..	..	a) 7.33
Grecia . . . . .	6.49	5.66	..
Romania . . . . .	..	..	b) 7.99
Serbia . . . . .	11.29	11.48	..
Russia europea . . . . .	..	9.79	..
Finlandia. . . . .	7.01	7.81	7.12
Massachusetts. . . . .	10.53	7.83	(1886-90) 9.29
Connecticut . . . . .	9.21	7.30	(1885-89) 7.95
Rhode Island . . . . .	11.27	8.94	9.16
Provincia di Buenos Aires . . . . .	..	..	(1887-88) 6.10

a) Questa proporzione si è ottenuta confrontando il numero medio annuale dei matrimoni nel periodo 1886-90 colla popolazione del 1881. Vedasi la nota e) a pag. 33.

b) Numero medio dei matrimoni nel periodo 1887-91 paragonato alla popolazione del 1889.

Invece di ragguagliare il numero medio annuo dei matrimoni nei singoli Stati a 1000 individui della rispettiva popolazione d'ambo i sessi e di qualunque età, molti demografi, sull'esempio di A. Bertillon, confrontano il numero annuo degli sposi col numero degli abitanti da 15 anni in su, celibi o vedovi o divorziati. Operando in questo modo, si elimina in gran parte l'errore che si commette confrontando fra loro Stati che hanno una differente natività e, per conseguenza, una diversa proporzione di fanciulli ogni 100 individui della popolazione totale. Inoltre, se nel calcolare il quoziente di nuzialità si escludono adulti coniugati, il rapporto viene stabilito fra termini che hanno più diretta relazione fra loro, cioè fra il numero degli sposi e quello degli individui i quali, per ragione di età e di stato civile, sarebbero in grado di contrarre matrimonio (1).

Nella tavola seguente gli Stati sono disposti in ordine decrescente rispetto alla nuzialità, calcolata nel modo che abbiamo ora esposto.

S T A T I	Numero dei celibi (e nubili) vedovi (e vedove) divorziati (e divorziate) in età da 15 anni in poi secondo i censimenti del 1880 o del 1881	Media annuale degli sposi nel periodo 1874-91	Sposi per 1000 abitanti che sono per ragione di età e di stato civile in grado di contrarre matrimonio
Ungheria . . . . .	2 965 879	271.600	91.6
Impero germanico . . . . .	13 841 331	732.393	53.0
Inghilterra e Galles . . . . .	7 690 988	404.167	52.6
Danimarca. . . . .	589 023	30.601	52.0
Austria . . . . .	6 904 348	354.391	51.3
Italia . . . . .	8 940 374	448.233	50.1
Finlandia . . . . .	644 857	32.207	49.2
Olanda . . . . .	1 258 904	61.782	49.0
Francia . . . . .	12 366 158	566.628	45.8
Belgio. . . . .	1 916 882	80.270	41.9
Grecia. . . . .	492 000	(1874-85) 20.479	41.6
Scozia. . . . .	1 261 565	51.611	40.9
Svizzera. . . . .	1 018 697	41.527	40.8
Svezia. . . . .	1 561 888	59.037	37.8
Irlanda . . . . .	1 951 058	44.789	23.0

(1) In parecchi Stati, fra i quali l'Italia, il limite minimo d'età in cui l'uomo può contrarre matrimonio è 18 anni. Per mantenere l'uniformità nei confronti internazionali, si è supposto che il limite minimo di età fosse di 15 anni in tutti gli Stati, tanto per gli uomini quanto per le donne.

I valori medi dedotti con questo secondo calcolo dimostrano in modo più preciso in quali Stati sia più forte la tendenza a contrarre matrimonio; ma questo calcolo potè farsi soltanto per gli Stati dei quali si ha la classificazione della popolazione per età.

La nuzialità, anche calcolata in questo modo, risulta massima in Ungheria e minima nell'Irlanda, coerentemente ai quozienti ottenuti col primo metodo.

Quanto al rapporto, pure comparativamente basso, dei matrimoni nella Svezia, alla popolazione adulta e non coniugata, crediamo utile riprodurre qui le spiegazioni che ne ha date il dottor Elis Sidenbladh, direttore dell'Ufficio di statistica di quel Regno. Una simile spiegazione potrebbe valere anche per altri paesi, nei quali si verificano gli stessi fatti.

La diminuzione del numero dei matrimoni in Svezia, osserva il dottore Sidenbladh, è dovuta in parte all'abbassamento del quoziente di mortalità, che ha fatto diminuire a sua volta il numero delle nuove nozze di vedovi (1). Oltre a ciò, il gruppo di popolazione compreso fra le età nelle quali si contrae la maggior parte dei matrimoni, fu, negli ultimi anni del periodo di osservazione, molto decimato dall'emigrazione. In Svezia più dell'80 per cento degli sposi sono in età fra 20 e 35 anni. Questo gruppo d'età che, nella serie dei censimenti fatti fra il 1751 e il 1885, comprendeva 231,385 individui ogni milione della popolazione totale, nel 1891 ne comprendeva soltanto 211,096 sopra un milione. È dunque avvenuta in questo gruppo una diminuzione del 9 per cento, e questa circostanza deve avere influito sul numero dei matrimoni conchiusi.

La diminuzione del numero dei matrimoni non fu seguita da una diminuzione corrispondente nella proporzione dei *coniugati* rispetto al totale della popolazione (2). Questo fatto

(1) Questo fatto è dimostrato dal seguente prospetto:

ANNI	Ogni mille <i>uomini</i> , in età fra 20 e 50 anni, contrassero in media annualmente			Ogni mille <i>donne</i> , in età fra 20 e 45 anni, contrassero in media annualmente		
	Prime nozze	Nuove nozze	Totale	Prime nozze	Nuove nozze	Totale
1816-40. . . . .	34.55	5.97	40.52	38.63	4.49	43.12
1841-50. . . . .	32.60	4.19	36.79	36.93	3.07	40.00
1851-60. . . . .	33.36	4.30	37.66	37.69	2.74	40.43
1861-70. . . . .	29.14	3.67	32.81	33.61	2.18	35.79
1871-80. . . . .	32.17	4.16	36.33	36.93	2.25	39.18
1881-90. . . . .	30.63	3.50	34.13	34.63	1.64	36.27

Fra gli uomini, la diminuzione del numero dei matrimoni di *celibi* nel periodo di osservazione è stata dell'11 per cento, e quella dei matrimoni di *vedovi* è stata del 41 per cento; fra le donne le diminuzioni sono state rispettivamente del 10 e del 63 per cento. Il quoziente annuale di mortalità, che nel periodo 1816-40 era di 23.45 per 1000 abitanti, nel periodo 1881-90 era ridotto a 16.94.

(2) I censimenti fatti nel 1870, nel 1880 e nel 1890 hanno dato i seguenti risultati:

*Proporzione dei coniugati a 1000 individui nei gruppi di età sotto indicati.*

GRUPPI DI ETÀ	Uomini			Donne		
	1870	1880	1890	1870	1880	1890
Fra 15 e 20 anni . . .	..	..	..	9.9	10.8	10.9
» 20 » 25 » . . .	63.3	76.4	83.2	155.5	175.9	182.7
» 25 » 30 » . . .	372.2	399.5	391.5	451.8	476.8	468.8
» 30 » 35 » . . .	648.1	661.7	644.7	641.5	653.4	638.2
» 35 » 40 » . . .	782.6	783.0	764.3	724.3	726.2	715.1
» 40 » 45 » . . .	835.5	828.5	815.2	739.7	735.2	729.4
» 45 » 50 » . . .	849.9	848.2	835.4	..	..	..

Questi rapporti proporzionali sono calcolati per i maschi soltanto nelle classi di età fra 20 e 50 anni, e per le femmine nelle classi fra 15 e 45 anni.

si spiega colla maggior durata dei matrimoni, per causa della scemata mortalità, e perchè l'emigrazione si recluta principalmente fra le persone non coniugate.

Convieni per ultimo osservare che la diminuzione del quoziente di nuzialità riguarda unicamente la popolazione della campagna; all'incontro, per le città, le statistiche svedesi indicano un aumento.

I matrimoni sono diminuiti soltanto in quelle classi di persone le quali abbisognano di parecchi anni di lavoro per formarsi una posizione che permetta loro di sopportare il peso di una famiglia.

Convieni infine notare che sono diminuiti, proporzionalmente di più, i matrimoni contratti in età alquanto avanzata, che non quelli contratti in giovane età (1).

#### *Classificazione degli sposi secondo lo stato civile.*

Nella tavola II sono classificati i matrimoni secondo le combinazioni di stato civile degli sposi. Le statistiche della Francia, dell'Inghilterra e Galles, della Prussia, della Baviera, della Sassonia, del Württemberg, dell'Ungheria, della Svizzera, del Belgio, dell'Olanda, della Svezia, della Norvegia e della Danimarca indicano, separatamente dagli altri sposi, quelli che avevamo ottenuto il divorzio da matrimonio precedente. Negli altri Stati in cui è ammesso il divorzio, come l'Austria (per i non cattolici), la Scozia, la Grecia, la Romania, la Russia europea, la Finlandia e gli Stati dell'America del Nord, le statistiche dei matrimoni riuniscono il numero dei divorziati con quello dei vedovi che contrassero nuovo matrimonio.

Nella tavola seguente sono messe a confronto fra loro le osservazioni fatte per i vari Stati nell'ultimo quinquennio.

Le maggiori proporzioni di vedovi passati a nuove nozze si osservano in Ungheria, dove rappresentano il 19.77 per cento del totale degli sposi, nell'Austria, dove formano il 17.43 per cento, nella Russia europea (16.58 per cento), negli Stati dell'Unione americana (Rhode Island, Connecticut, Massachusetts), nel Württemberg, in Baviera, in Spagna e in Svizzera; e le proporzioni più basse nella provincia di Buenos Aires, dove per 100 sposi si contano soltanto 5.88 vedovi, in Grecia (9.23 per cento), nel Belgio (9.17), in Svezia (10.27 per cento), in Danimarca, Francia, Portogallo ed in Irlanda. Considerazioni analoghe si possono fare per ciò che riguarda la frequenza delle nuove nozze fra le vedove.

(1) Ogni mille uomini *celibi* che si trovano in ciascuno dei gruppi d'età sotto indicati, il numero di quelli che contrassero prime nozze è stato, negli ultimi ventun anni, il seguente:

GRUPPI DI ETÀ	A n n i		
	1871-80	1881-90	1 8 9 1
Fra 15 e 20 anni. . . .	0.09	0.18	0.2
» 20 » 25 » . . . .	40.19	45.31	44.1
» 25 » 30 » . . . .	115.51	103.89	101.1
» 30 » 35 » . . . .	126.71	100.03	93.2
» 35 » 40 » . . . .	90.96	70.21	67.1
» 40 » 45 » . . . .	54.71	42.76	38.3
» 45 » 50 » . . . .	31.42	25.04	20.9



**Combinazioni dello stato civile degli sposi in rapporto a 100 matrimoni.**

Medie dell'ultimo quinquennio.

STATI	PER 100 MATRIMONI									PER 100					
	tra celibi e divorziati			tra vedovi e divorziati			tra divorziati e divorziati			sposi			spose		
	nubili	vedove	divorziati	nubili	vedove	divorziati	nubili	vedove	divorziati	celibi	vedovi	divorziati	nubili	vedove	divorziati
Italia (1887-91) . .	84.69	3.16	..	8.56	3.59	..	..	..	..	87.85	12.15	..	93.25	6.75	..
Francia (1886-90) .	85.76	3.55	0.19	6.70	3.31	0.08	0.26	0.10	0.05	89.50	10.09	0.41	92.72	6.96	0.32
Inghilterra e Galles (1887-91) . . . . .	84.55	3.70	0.03	7.18	4.49	0.01	0.03	0.01	..	88.28	11.68	0.04	91.77	8.19	0.04
Scozia (1887-91) . .	86.12	2.70	..	8.22	2.96	..	..	..	..	88.82	11.18	..	94.34	5.66	..
Irlanda (1887-91) .	86.31	2.83	..	8.61	2.25	..	..	..	..	89.13	10.87	..	94.92	5.08	..
Prussia (1887-91) .	83.28	4.00	0.49	8.23	3.05	0.22	0.49	0.17	0.07	87.77	11.50	0.73	92.00	7.21	0.79
Baviera (1887-91) .	81.11	4.68	0.15	11.02	2.68	0.06	0.22	0.06	0.02	85.94	13.77	0.29	92.35	7.42	0.23
Sassonia (1887-91) .	82.45	2.90	0.84	7.74	3.91	0.64	0.96	0.38	0.18	86.19	12.29	1.52	91.16	7.19	1.65
Württemberg (1885- 1889) . . . . .	79.99	4.08	0.30	12.32	2.70	0.17	0.33	0.09	0.02	84.37	15.18	0.45	92.64	6.87	0.49
Austria (1887-91) .	77.40	5.17	..	12.18	5.25	..	..	..	..	82.57	17.43	..	89.58	10.42	..
Ungheria (1887-91) .	75.34	3.88	0.36	10.31	9.25	0.21	0.45	0.18	0.02	79.58	19.77	0.65	86.11	13.31	0.58
Svizzera (1885-89) .	80.36	3.71	1.01	9.39	3.01	0.61	1.29	0.38	0.24	85.08	13.01	1.91	91.04	7.10	1.86
Belgio (1885 e 1890)	86.00	4.44	0.13	6.16	2.97	0.04	0.19	0.06	0.01	90.57	9.17	0.26	92.35	7.47	0.18
Olanda (1887-91) .	84.00	3.29	0.23	7.93	3.91	0.14	0.33	0.14	0.03	87.52	11.98	0.50	92.26	7.33	0.41
Svezia (1887-91) . .	87.12	2.43	0.12	8.42	1.80	0.05	0.05	0.01	..	89.66	10.27	0.07	95.59	4.24	0.17
Norvegia (1886-90) .	85.11	2.95	0.03	9.72	2.12	0.02	0.04	0.01	..	88.09	11.87	0.04	94.87	5.07	0.06
Danimarca (1885- 1889) . . . . .	85.41	3.12	0.46	8.09	2.00	0.19	0.58	0.11	0.04	88.99	10.28	0.73	94.08	5.23	0.69
Spagna (1878-82) . .	83.18	3.36	..	9.21	4.25	..	..	..	..	86.53	13.47	..	92.39	7.61	..
Portogallo (1886-90)	84.93	4.46	..	7.97	2.64	..	..	..	..	89.40	10.60	..	92.90	7.10	..
Grecia (1882-85) . .	86.99	3.78	..	6.31	2.92	..	..	..	..	90.77	9.23	..	93.30	6.70	..
Romania (1886-90) .	85.11	2.62	..	6.50	5.77	..	..	..	..	87.73	12.27	..	91.61	8.39	..
Russia europea (1882-86) . . . . .	80.14	3.28	..	9.05	7.53	..	..	..	..	83.42	16.58	..	89.20	10.80	..
Finlandia (1887-91) .	81.46	4.05	..	10.64	3.85	..	..	..	..	85.51	14.49	..	92.10	7.90	..
Massachusetts (1886- 1890) . . . . .	81.92	4.25	..	8.99	4.84	..	..	..	..	86.17	13.83	..	90.91	9.09	..
Connecticut (1879- 1882) . . . . .	..	..	..	..	..	..	..	..	..	84.58	15.42	..	89.79	10.21	..
Rhode Island (1886- 1890) . . . . .	..	..	..	..	..	..	..	..	..	82.09	17.91	..	88.77	11.23	..
Provincia di Buenos Aires (1884-88) .	89.60	4.51	..	4.81	1.08	..	..	..	..	94.12	5.88	..	94.41	5.59	..

Se poi si confrontano i valori medi calcolati per l'ultimo quinquennio con quelli del periodo 1865-83, si trova che in quasi tutti gli Stati è diminuito il numero dei vedovi e delle vedove passate a nuove nozze, mentre è cresciuto il numero dei matrimoni fra divorziati e divorziate. Infatti, per il periodo 1865-83 si erano ottenuti i valori seguenti:

Media del periodo 1865-83.

S T A T I	P E R 1 0 0				S T A T I	P E R 1 0 0			
	Sposi		Spose			Sposi		Spose	
	vedovi	divorziati	vedove	divorziate		vedovi	divorziati	vedove	divorziate
Italia (1865-83) . .	13.11	..	7.41	..	Olanda (1865-83) . .	15.06	0.21	9.10	0.19
Francia (1866-83) .	11.51	..	7.79	..	Svezia (1869-83) . .	10.04	0.05	4.85	0.13
Inghilterra (1865-1883) . . . . .	13.59	0.02	9.62	0.02	Norvegia (1876-83) .	11.40	0.03	5.30	0.03
Scozia (1865-83) . .	11.89	..	5.97	..	Danimarca (1865-83)	11.85	0.65	6.87	0.62
Irlanda (1865-83) . .	11.17	..	5.72	..	Spagna (1865-70 e 1878-82) . . . . .	14.36	..	8.33	..
Prussia (1867-83) .	13.99	0.47	8.76	0.51	Grecia (1865-83) . .	9.95	..	7.14	..
Baviera (1876-83) .	14.60	0.21	7.73	0.18	Romania (1870-83) .	12.28	..	8.99	..
Sassonia (1876-83) .	13.58	1.38	7.89	1.34	Russia europea (1867-83) . . . . .	17.92	..	12.37	..
Württemberg (1874-1883) . . . . .	15.53	0.39	7.14	0.47	Finlandia (1869-83).	15.71	..	9.77	..
Austria (1865-83) .	17.99	..	11.28	..	Massachusetts (1870-1883) . . . . .	16.03	..	10.53	..
Ungheria (1877-83) .	19.80	0.50	14.84	0.44	Connecticut (1879-1882) . . . . .	15.42	..	10.21	..
Svizzera (1876-83) .	14.04	1.84	7.67	1.71					
Belgio (1865-83) . .	11.55	..	8.49	..					

*Classificazione degli sposi per età (Tavola III).*

Nella classificazione degli sposi per età non si trovano sempre le stesse divisioni per tutti gli Stati. Per ciò, a rendere possibili alcune comparazioni, conviene riunire le cifre in poche grandi categorie.

Notiamo, a scanso di equivoci, che colle parole « *fino ai 15 anni* » intendiamo riunire gli individui aventi, al massimo, l'età di 14 anni e 365 giorni; e che sotto la rubrica « *da 15 a 20 anni* » intendiamo comprendere coloro che hanno oltrepassato il 15° anno di vita e sono arrivati, al massimo, a 19 anni e 365 giorni; e così di seguito per gradi successivi. Per conseguenza, tutti coloro che hanno oltrepassato i 15 anni, e che seguitano a dirsi avere 15 anni perchè non hanno compiuto il 16°, vengono a trovarsi nel gruppo di età indicato « *da 15 a 20 anni* ». Similmente coloro che hanno meno di 21 anni, ma hanno compiuto il 20°, si trovano compresi nella categoria « *da 20 a 25* ». Per altro le statistiche wurtemburghese, svizzera ed olandese dicendo « *fino a 15 anni* » intendono comprendere anche coloro che hanno superato 15 anni e sono entrati nel 16° fino ad avere 15 anni e 365 giorni. Relativamente a questi paesi veggansi le note apposte alle tavole rispettive.

Mettiamo qui sotto le proporzioni degli sposi e delle spose di ciascun gruppo di età a 100 di qualunque età nei singoli Stati, secondo i dati dell'ultimo quinquennio d'osservazione che comprende generalmente gli anni dal 1887 al 1891, oppure dal 1886 al 1890.

## Cifre proporzionali della classificazione degli sposi per età.

(Medie dell'ultimo quinquennio).

## I T A L I A (1886, 1888-91) (1).

	Dai 15 ai 18	Dai 18 ai 20	Dai 20 ai 22	Dai 22 ai 24	Dai 24 ai 26	Dai 26 ai 28	Dai 28 ai 30	Dai 30 ai 35	Dai 35 ai 40	Dai 40 ai 45	Dai 45 ai 50	Dai 50 ai 55	Dai 55 ai 60	Dai 60 in su
Per 100 sposi . . . . .	..	2.63	7.22	14.85	18.95	14.50	10.29	13.96	6.87	4.16	2.58	1.61	1.03	1.35
Per 100 spose . . . . .	8.76	14.59	19.32	16.72	11.73	7.68	5.09	6.95	3.76	2.33	1.45	0.80	0.82	

## F R A N C I A (1886-90).

	Sotto ai 20anni	Dai 20 ai 25	Dai 25 ai 30	Dai 30 ai 35	Dai 35 ai 40	Dai 40 ai 50	Dai 50 ai 60	Dai 60 in su
Per 100 sposi . . . . .	1.90	24.58	42.36	15.27	7.09	5.35	2.39	1.06
Per 100 spose . . . . .	20.52	42.20	20.59	7.80	4.17	3.20	1.52	

## I N G H I L T E R R A (1887-91).

	Sotto ai 18anni	Dai 18 ai 20	Dai 20 ai 25	Dai 25 ai 30	Dai 30 ai 35	Dai 35 ai 40	Dai 40 ai 45	Dai 45 ai 50	Dai 50 ai 55	Dai 55 ai 60	Dai 60 ai 65	Dai 65 ai 70	Dai 70 in su
Per 100 sposi . . . . .	0.03	2.11	43.41	29.99	10.72	5.09	2.95	2.07	1.42	0.96	0.70	0.35	0.20
Per 100 spose . . . . .	0.82	10.24	49.68	22.50	7.47	3.77	2.26	1.53	0.86	0.48	0.26	0.10	0.03

## S C O Z I A (1887-91).

	Sotto ai 20anni	Dai 20 ai 25	Dai 25 ai 30	Dai 30 ai 35	Dai 35 ai 40	Dai 40 ai 45	Dai 45 ai 50	Dai 50 ai 55	Dai 55 ai 60	Dai 60 ai 65	Dai 65 ai 70	Dai 70 in su
Per 100 sposi. . . . .	2.54	35.62	32.62	13.95	6.62	3.54	2.25	1.25	0.79	0.49	0.21	0.12
Per 100 spose. . . . .	11.64	45.11	25.67	8.92	4.19	2.26	1.27	0.55	0.23	0.12	0.03	0.01

## I R L A N D A (1887-91).

	Dai 15 ai 20	Dai 20 ai 25	Dai 25 ai 30	Dai 30 ai 35	Dai 35 ai 40	Dai 40 ai 45	Dai 45 ai 50	Dai 50 ai 55	Dai 55 ai 60	Dai 60 ai 65	Dai 65 ai 70	Dai 70 in su
Per 100 sposi. . . . .	2.46	31.17	30.44	17.81	8.19	4.88	2.17	1.51	0.57	0.50	0.12	0.18
Per 100 spose. . . . .	11.83	48.03	25.74	8.08	3.09	1.82	0.59	0.50	0.12	0.15	0.02	0.03

(1) Nel 1887 non fu fatta la classificazione degli sposi per anni di età.

## PRUSSIA (1887-91).

	Sotto ai 20 anni	Dai 20 ai 30	Dai 30 ai 40	Dai 40 ai 50	Dai 50 ai 60	Dai 60 in su
Per 100 sposi . . .	0.06	69.53	21.81	5.47	2.22	0.91
Per 100 spose . . .	8.13	73.59	13.55	3.67	0.90	0.16

## BAVIERA (1887-91).

	Sotto ai 20 anni	Dai 20 ai 25	Dai 25 ai 30	Dai 30 ai 40	Dai 40 ai 60	Dai 60 in su
Per 100 sposi . . .	0.51	28.92	35.54	24.72	9.27	1.04
Per 100 spose . . .	10.73	41.93	26.62	15.40	5.12	0.20

## SASSONIA (1887-91).

	Sotto ai 20 anni	Dai 20 ai 25	Dai 25 ai 30	Dai 30 ai 35	Dai 35 ai 40	Dai 40 ai 45	Dai 45 ai 50	Dai 50 ai 60	Dai 60 ai 70	Dai 70 in su
Per 100 sposi . . . . .	0.02	38.78	36.87	11.00	5.20	3.00	2.00	2.23	0.80	0.10
Per 100 spose . . . . .	7.65	51.95	24.43	7.41	3.72	2.29	1.43	0.94	0.17	0.01

## WÜRTTEMBERG (1887-91).

	Sotto ai 20 anni	Sotto ai 25 anni	Dai 25 ai 30	Dai 30 ai 35	Dai 35 ai 40	Dai 40 ai 45	Dai 45 ai 50	Dai 50 ai 55	Dai 55 ai 60	Dai 60 ai 70	Dai 70 in su
Per 100 sposi . . . . .	17.62		44.50	18.93	7.79	4.37	2.84	1.80	1.08	0.96	0.11
Per 100 spose . . . . .	4.01	41.41	33.09	11.14	4.68	2.78	1.59	0.81	0.33	0.15	0.01

## AUSTRIA (1887-91).

	Sotto ai 20 anni	Sotto ai 24 anni	Dai 24 ai 30	Dai 30 ai 40	Dai 40 ai 50	Dai 50 ai 60	Dai 60 in su
Per 100 sposi . . . . .	17.19		47.29	22.02	7.98	3.79	1.73
Per 100 spose . . . . .	17.33	30.28	30.26	14.94	5.35	1.84	

## UNGHERIA (1887-91)

	20 anni e meno	Dai 20 ai 24	Dai 24 ai 30	Dai 30 ai 40	Dai 40 ai 50	Dai 50 ai 60	Dai 60 in su
Per 100 sposi . . . . .	26.08	49.81	13.83	5.98	3.06	1.24	
Per 100 spose . . . . .	36.77	33.58	15.70	8.01	4.13	1.81	

## SVIZZERA (1885-89).

	Sotto ai 20 anni	Dai 20 ai 25	Dai 25 ai 30	Dai 30 ai 35	Dai 35 ai 40	Dai 40 ai 45	Dai 45 ai 50	Dai 50 ai 55	Dai 55 ai 60	Dai 60 ai 65	Dai 65 ai 70	Dai 70 ai 75	Dagli 75 agli 80	Dagli 80 in su
Per 100 sposi . . . . .	1.01	26.29	34.49	16.38	8.24	5.04	3.29	2.13	1.49	0.92	0.49	0.17	0.05	0.01
Per 100 spose . . . . .	7.21	40.61	28.07	10.96	5.66	3.45	2.19	1.08	0.47	0.21	0.07	0.02	..	..

## BELGIO (1884, 1885 e 1890) (1).

	Sotto ai 18 anni	Dai 18 ai 22	Dai 22 ai 25	Dai 25 ai 30	Dai 30 ai 35	Dai 35 ai 40	Dai 40 ai 45	Dai 45 ai 50	Dai 50 ai 60	Dai 60 ai 70	Dai 70 agli 80	Dagli 80 in su
Per 100 sposi . . . . .	4.71	22.33	37.36	16.58	7.93	4.61	2.70	2.67	0.96	0.14	0.01	
Per 100 spose . . . . .	1.29	16.86	28.97	27.99	12.06	5.53	3.40	1.92	1.49	0.45	0.04	..

## OLANDA (1887-91).

	Sotto ai 21 anni	Dai 21 ai 25	Dai 25 ai 30	Dai 30 ai 35	Dai 35 ai 40	Dai 40 ai 45	Dai 45 ai 50	Dai 50 ai 55	Dai 55 ai 60	Dai 60 ai 65	Dai 65 ai 70	Dai 70 in su
Per 100 sposi . . . . .	2.97	27.98	35.22	15.19	7.56	4.15	2.68	1.75	1.14	0.75	0.43	0.18
Per 100 spose . . . . .	12.43	33.56	28.58	10.60	5.07	2.77	1.90	1.08	0.55	0.30	0.13	0.03

## SVEZIA (1887-91).

	Sotto ai 20 anni	Dai 20 ai 25	Dai 25 ai 30	Dai 30 ai 35	Dai 35 ai 40	Dai 40 ai 45	Dai 45 ai 50	Dai 50 in su
Per 100 sposi . . . . .	0.15	26.68	36.08	17.80	8.20	4.22	2.59	4.28
Per 100 spose . . . . .	6.36	36.07	31.37	14.09	6.02	3.08	1.70	1.31

(1) Negli anni 1886, 1887, 1888 e 1839 non fu fatta la classificazione degli sposi per anni di età.

## NORVEGIA (1886-90).

	Dai 15 ai 20 anni	Dai 20 ai 25	Dai 25 ai 30	Dai 30 ai 35	Dai 35 ai 40	Dai 40 ai 45	Dai 45 ai 50	Dai 50 in su
Per 100 sposi. . . . .	1. 79	26. 48	34. 07	17. 76	8. 09	4. 27	2. 62	4. 92
Per 100 spose. . . . .	7. 94	39. 20	28. 48	12. 70	5. 61	3. 02	1. 65	1. 40

## DANIMARCA (1885-89).

	Sotto ai 20 anni	Dai 20 ai 25	Dai 25 ai 30	Dai 30 ai 35	Dai 35 ai 40	Dai 40 ai 45	Dai 45 ai 50	Dai 50 ai 55	Dai 55 ai 60	Dai 60 ai 65	Dai 65 ai 70	Dai 70 in su
Per 100 sposi. . . . .	25. 22	39. 01	18. 53	7. 61	3. 91	2. 41	1. 45	0. 94	0. 56	0. 25	0. 11	
Per 100 spose. . . . .	7. 37	39. 13	30. 84	12. 55	5. 03	2. 55	1. 42	0. 65	0. 27	0. 13	0. 04	0. 02

## SPAGNA (1878-82).

	Sotto ai 15 anni	Dai 15 ai 25	Dai 25 ai 35	Dai 35 ai 45	Dai 45 ai 60	Dai 60 in su
Per 100 sposi. . . . .	..	41. 89	44. 27	8. 60	4. 46	0. 78
Per 100 spose. . . . .	0. 10	67. 12	24. 97	5. 43	2. 16	0. 22

## GRECIA (1881-85).

	SPOSI			SPOSE		
	Fino ai 20 anni	Dai 20 ai 45	Dai 45 in su	Fino ai 16 anni	Dai 16 ai 30	Dai 30 in su
Per 100 sposi o per 100 spose	3. 94	81. 17	14. 89	3. 49	89. 60	6. 91

## ROMANIA (1886-90).

	Sotto ai 18 anni	Dai 18 ai 25	Dai 25 ai 35	Dai 35 ai 45	Dai 45 ai 60	Dai 60 in su
Per 100 sposi. . . . .	0. 01	52. 46	36. 10	7. 90	3. 29	0. 24
Per 100 spose. . . . .	16. 07	66. 17	13. 05	3. 63	1. 05	0. 03

## RUSSIA EUROPEA (1882-86).

	Sotto i 20 anni	Dai 20 ai 25	Dai 25 ai 30	Dai 30 ai 35	Dai 35 ai 40	Dai 40 ai 45	Dai 45 ai 50	Dai 50 in su
Per 100 sposi. . . . .	32.01	34.11	17.74	6.05	3.75	2.55	1.76	2.03
Per 100 spose. . . . .	56.35	29.48	6.94	3.05	1.90	1.18	0.68	0.42

## FINLANDIA (1887-88-90 e 91).

	Sotto ai 20 anni	Dai 20 ai 25	Dai 25 ai 30	Dai 30 ai 35	Dai 35 ai 40	Dai 40 ai 45	Dai 45 ai 50	Più di 50 anni
Per 100 sposi. . . . .	2.85	31.45	32.63	14.15	7.07	4.24	2.76	4.85
Per 100 spose. . . . .	16.97	39.52	22.10	9.46	5.24	3.28	2.04	1.39

## MASSACHUSETTS (1886-90).

	Sotto i 20 anni	Dai 20 ai 25	Dai 25 ai 30	Dai 30 ai 35	Dai 35 ai 40	Dai 40 ai 45	Dai 45 ai 50	Dai 50 ai 55	Dai 55 ai 60	Dai 60 ai 65	Dai 65 ai 70	Dai 70 in su
Per 100 sposi. . . . .	1.89	35.60	33.14	13.46	6.61	3.43	2.25	1.39	0.87	0.63	0.43	0.30
Per 100 spose. . . . .	16.10	44.53	23.19	7.87	3.96	2.03	1.10	0.61	0.31	0.19	0.08	0.03

## CONNECTICUT (1885-89).

	Sotto i 20 anni	Dai 20 ai 30	Dai 30 ai 40	Dai 40 ai 50	Dai 50 ai 60	Dai 60 ai 70	Dagli 80 in su
Per 100 sposi. . . . .	1.92	68.70	19.32	5.70	2.62	1.36	0.35
Per 100 spose. . . . .	15.26	68.57	11.00	3.55	1.15	0.39	0.08

## RHODE ISLAND (1886-90).

	Sotto i 20 anni	Dai 20 ai 25	Dai 25 ai 30	Dai 30 ai 35	Dai 35 ai 40	Dai 40 ai 45	Dai 45 ai 50	Dai 50 ai 55	Dai 55 ai 60	Dai 60 ai 65	Dai 65 ai 70	Dai 70 in su
Per 100 sposi. . . . .	2.52	36.62	30.64	13.08	6.78	3.89	2.55	1.55	0.92	0.63	0.54	0.28
Per 100 spose. . . . .	15.87	44.43	22.18	8.72	4.05	2.39	1.12	0.59	0.32	0.20	0.11	0.02

## PROVINCIA DI BUENOS AIRES (1884-88).

	Sotto ai 20 anni	Dai 20 ai 25	Dai 25 ai 30	Dai 30 ai 35	Dai 35 ai 40	Dai 40 ai 45	Dai 45 ai 50	Dai 50 ai 55	Dai 55 ai 60	Dai 60 ai 70	Dai 70 in su
Per 100 sposi . . . . .	2.81	31.36	33.37	16.16	8.64	3.32	2.25	0.86	0.66	0.46	0.11
Per 100 spose . . . . .	45.61	31.90	12.41	4.20	3.04	1.25	0.86	0.32	0.29	0.06	0.06

Da queste serie di cifre si scorge che le proporzioni più elevate di uomini che contrassero matrimonio in giovane età sono date dalla Russia europea (1), dall'Ungheria, dall'Inghilterra, dalla Scozia, dalla Sassonia e dagli Stati dell'America del Nord. Le proporzioni più alte delle spose in giovane età sono date dalla Russia europea, dalla Romania, dalla pro-

(1) Vedasi la nota a pag. 4.

vincia di Buenos Aires e dall'Ungheria. Pertanto in molti Stati dell'Europa settentrionale e centrale i matrimoni sogliono contrarsi in più giovane età, tanto negli uomini quanto nelle donne, a confronto dell'Italia, della Spagna e di altri paesi meridionali, quantunque in questi ultimi lo sviluppo fisiologico dell'organismo sia più precoce.

È anche degno di nota il fatto che in questi ultimi anni è aumentata in molti paesi la proporzione degli sposi e delle spose che contrassero matrimonio in giovane età. Infatti, se si confrontano le statistiche del quinquennio 1887-91 con quelle dei quinquenni 1876-80 e 1865-69 si ottengono questi dati:

S T A T I	SU 100 SPOSI avevano meno di 30 anni			SU 100 SPOSE avevano meno di 25 anni		
	1865-69	1876-80	1887-91	1865-69	1876-80	1887-91
	Italia . . . . .	60.41	64.11	a) 69.44	60.31	61.01
Francia . . . . .	..	65.85	b) 68.84	..	61.12	b) 62.72
Inghilterra e Galles. . . . .	..	76.68	75.54	..	63.91	60.74
Scozia . . . . .	..	72.19	70.78	..	59.45	56.75
Irlanda . . . . .	..	63.14	64.07	..	62.80	59.86
Prussia . . . . .	..	67.98	69.59	..	c)	c)
Baviera . . . . .	..	58.07	64.97	..	44.60	52.66
Sassonia . . . . .	d) 67.74	72.26	75.67	d) 52.31	53.82	59.60
Württemberg . . . . .	..	59.51	62.12	..	43.03	45.42
Austria . . . . .	..	63.66	64.48	..	e)	e)
Ungheria . . . . .	..	77.17	75.89	..	e)	e)
Svizzera . . . . .	..	57.06	f) 61.79	..	46.53	f) 47.82
Belgio . . . . .	..	58.28	g) 64.40	..	42.51	g) 47.12
Olanda . . . . .	..	61.73	66.17	..	43.77	48.99
Svezia . . . . .	..	59.59	62.91	..	40.56	42.43
Norvegia . . . . .	d) 61.65	63.68	b) 62.34	d) 48.29	47.69	b) 47.14
Danimarca . . . . .	54.98	61.85	f) 64.23	38.14	45.03	f) 46.50
Spagna . . . . .	h)	h)	h)	61.21	..	i) 67.22
Romania . . . . .	..	k)	k)	..	84.75	b) 82.24
Russia europea l). . . . .	m) 80.04	82.33	n) 83.86	m) 83.53	85.65	n) 85.83
Finlandia . . . . .	..	o) 66.79	p) 66.93	..	o) 55.26	p) 56.49
Massachusetts . . . . .	..	70.15	b) 70.63	..	62.77	b) 60.63
Connecticut . . . . .	..	q) 72.84	f) 70.62	..	r)	r)
Rhode Island . . . . .	..	70.82	b) 69.78	..	61.04	b) 60.30

La proporzione di sposi giovani è cresciuta in quasi tutti gli Stati, ad eccezione della Inghilterra, della Scozia, dell'Ungheria, della Norvegia, del Connecticut e del Rhode Island in cui è leggermente diminuita. In questi Stati però (la Norvegia eccettuata) si conserva tuttora alta in confronto di quelle che si osservano negli altri Stati.

Le condizioni economiche, che in quasi tutti i paesi sono in questi ultimi anni peggiorate, e le leve militari, che prendono sempre maggior numero di uomini, quasi in ogni Stato, avrebbero fatto supporre *a priori* che l'età media degli sposi dovesse essere aumentata.

a) Questa proporzione si riferisce al quinquennio 1886, 1888-91 perchè pel 1887 non fu eseguita la classificazione degli sposi per età. La statistica italiana dà in una sola cifra il numero delle spose di 25 e 26 anni di età; per calcolare il numero delle spose che non avevano oltrepassato il 25° anno, si è aggiunto al numero di quelle che non avevano più di 24 anni, la metà del gruppo biennale delle spose di 25 e 26 anni.

b) Questa proporzione si riferisce al quinquennio 1886-90.

c) La statistica prussiana dà in una sola cifra il numero delle spose dal 20° al 30° anno di età.

d) Questa proporzione si riferisce al quadriennio 1866-69.

e) La statistica austro-ungarica dà in una sola cifra il numero delle spose dal 24° al 30° anno.

f) Questa proporzione si riferisce al quinquennio 1885-89.

g) Questa proporzione si riferisce agli anni 1884, 1885 e 1890 perchè dal 1885 in poi, nel Belgio, fu stabilito di eseguire la classificazione degli sposi per età soltanto ogni 5 anni.

h) La statistica spagnuola dà in una sola cifra gli sposi dal 25° al 35° anno.

i) Questa proporzione si riferisce al quinquennio 1878-82.

k) La statistica rumena dà in una sola cifra gli sposi dal 25° al 35° anno.

l) Vedasi la nota a pagina 4.

m) Questa proporzione si riferisce al triennio 1867-69.

n) Questa proporzione si riferisce al quinquennio 1882-86.

o) Questa proporzione si riferisce al triennio 1878-80.

p) Questa proporzione si riferisce al quadriennio 1887-88-90 e 91.

q) Questa proporzione si riferisce al biennio 1879-80.

r) La statistica del Connecticut dà in una sola cifra il numero delle spose dal 20° al 30° anno di età.



## Natività.

La tavola IV contiene le cifre assolute e le proporzioni a 1000 abitanti dei nati in ciascuno Stato per la serie d'anni dal 1874 in poi; qui sotto mettiamo a confronto fra loro i quozienti di natività calcolati per la maggior parte degli Stati sui tre quinquennii d'osservazione 1865-69, 1876-80 e 1887-91:

### Nati per 1000 abitanti (esclusi i nati-morti).

S T A T I	1865-69	1876-80	1887-91
Italia . . . . .	37.2	36.8	37.6
Francia . . . . .	25.9	25.4	23.0
Inghilterra e Galles . . . . .	35.3	35.4	31.3
Scozia . . . . .	35.1	34.7	31.1
Irlanda . . . . .	26.4	25.8	22.8
Impero germanico . . . . .	..	39.2	36.5
Prussia . . . . .	37.9	39.0	37.2
Baviera . . . . .	37.5	40.4	(1886-90) 35.9
Sassonia . . . . .	40.5	43.4	41.8
Württemberg . . . . .	43.1	42.4	33.9
Austria . . . . .	37.9	38.8	38.0
Ungheria . . . . .	40.7	44.1	42.8
Svizzera . . . . .	..	31.3	27.7
Belgio . . . . .	31.8	31.9	29.3
Olanda . . . . .	35.1	36.4	33.4
Svezia . . . . .	30.4	30.2	28.4
Norvegia . . . . .	30.3	31.5	30.6
Danimarca . . . . .	30.9	32.1	31.3
Spagna . . . . .	36.7	(1878-80) 35.7	(1887-88) 36.3
Portogallo . . . . .	..	..	a) 34.8
Grecia . . . . .	29.8	27.4	..
Romania . . . . .	..	..	b) 42.7
Serbia . . . . .	45.7	38.7	44.4
Russia europea . . . . .	..	48.5	..
Finlandia . . . . .	31.4	36.7	34.1
Massachusetts . . . . .	25.6	24.2	(1886-90) 25.8
Connecticut . . . . .	22.9	c) 22.2	(1885-89) 22.5
Rhode Island . . . . .	24.0	23.7	23.9
Provincia di Buenos Aires . . . . .	..	..	(1887-88) 34.4

Le cifre più alte di natività sono date dalla Russia europea, dalla Serbia, dall'Ungheria, dalla Romania e dalla Sassonia, i quali Stati abbiamo già visto avere quozienti molto alti anche di nuzialità. Per ciò che riguarda la Russia europea, la Romania e la Serbia, giova ricordare l'avvertenza che abbiamo fatta esaminando la cifra dei matrimoni; cioè che i metodi imperfetti adottati in quegli Stati per l'esecuzione dei censimenti hanno dato cifre di popolazione probabilmente inferiori assai alle vere. I quozienti più bassi di natività sono dati dall'Irlanda, dalla Francia, dalla Grecia, dalla Svizzera, dalla Scozia e dal Belgio.

Sono pure molto bassi i quozienti di natività calcolati per i tre Stati dell'America del Nord contemplati in questi confronti. Secondo gli ultimi censimenti generali, gli Stati Uniti

a) Questa proporzione si è ottenuta paragonando la media annuale del quinquennio 1886-90 colla popolazione del 1881.

b) Questa proporzione si è ottenuta paragonando la media annuale del quinquennio 1887-91 colla popolazione del 1889.

c) Quadriennio 1876-78-79-80.

d'America, quantunque accolgano ogni anno un gran numero di individui immigrati dall'estero, contano un numero di fanciulli al disotto di 15 anni maggiore, rispetto alla popolazione totale, di quello che si trova negli Stati d'Europa; e siccome gli immigrati sono in maggioranza persone adulte, l'alta proporzione di fanciulli dovrebbe dipendere da una forte natalità, contrariamente a quanto risulta dal movimento della popolazione. Si deve perciò supporre che la registrazione dei nati, nei pochi Stati americani in cui è fatta periodicamente, sia incompleta (1).

Confrontando i dati del quinquennio 1887-91 con quelli di periodi antecedenti, si trova che per l'Italia e per la Spagna il quoziente di natalità si è mantenuto costante, mentre per gli altri Stati è diminuito.

*Natalità legittima.* — La frequenza delle nascite legittime in un gruppo di popolazione suole essere determinata confrontando il numero medio annuale dei nati legittimi col numero delle donne coniugate che, per ragione d'età, possono procreare. Non tenendo conto delle piccole differenze che si possono riscontrare fra le donne dei diversi paesi circa i limiti d'età entro i quali la donna è feconda, si sono qui considerate come atte alla procreazione le donne coniugate che non hanno oltrepassato il 50° anno d'età.

Ragguagliando il numero medio annuale dei nati legittimi nel periodo 1874-91 a 1000 donne coniugate d'età non superiore a 50 anni, secondo i censimenti eseguiti nei diversi Stati nel 1880 o nel 1881, che sono anni quasi intermedi nel periodo d'osservazione si trovano i seguenti valori medi.

Gli Stati sono qui appresso disposti in ordine decrescente rispetto alla natalità.

STATI	Donne coniugate in età fra 15 e 50 anni	Media annuale dei nati-vivi legittimi nel periodo 1874-91	Nati-vivi legittimi per 1000 donne coniugate in età fra 15 e 50 anni
Impero germanico . . . . .	5 831 886	(1874-90) 1 572 907	270
Scozia. . . . .	427 046	114 918	269
Belgio. . . . .	610 527	161 524	265
Italia . . . . .	3 961 522	924 998	251
Inghilterra e Galles (2). . . . .	3 370 000	843 765	250
Austria . . . . .	2 963 203	740 613	250
Svezia . . . . .	508 523	122 025	240
Irlanda . . . . .	499 241	119 951	240
Svizzera. . . . .	338 912	(1874-89) 80 093	236
Francia . . . . .	5 207 578	849 027	163

(1) L'immigrazione negli Stati Uniti è assorbita in gran parte dagli Stati occidentali e centrali, e in proporzione molto minore da quelli orientali. Tuttavia l'ultimo censimento della popolazione fatto nel 1890 ha dimostrato che anche in questi ultimi l'elemento non indigeno è largamente rappresentato. Infatti per i tre Stati considerati in questi confronti si ebbero i dati seguenti:

	Popolazione totale	Nati all'estero (foreign born)	Con genitori nati all'estero (native born of foreign parents)
Massachusetts . . . . .	2,238,943	657,137	606,440
Rhode Island . . . . .	345,506	106,305	94,282
Connecticut . . . . .	746,258	183,508	193,048

Secondo un censimento eseguito nel 1885, le donne in età fra 15 e 50 anni erano nel Massachusetts in numero di 566,543; nei cinque anni corsi dal 1885 al 1889 nacquero in quello Stato 264,720 bambini; cosicchè si ebbero in media ogni anno 93.5 bambini ogni 1000 donne fra 15 e 50 anni. In Italia, secondo il censimento del 1881, le donne fra 15 e 50 anni erano 7,168,924; nei cinque anni dal 1885 al 1889 nacquero 5,634,596 bambini, cioè si ebbero ogni anno 157.2 nati ogni 1000 donne fra 15 e 50 anni d'età. Anche questo calcolo prova che il quoziente di natalità nel Massachusetts, dedotto dalle statistiche pubblicate da quello Stato, è eccessivamente basso.

(2) Nella classificazione per età della popolazione inglese secondo il censimento del 1881 è stato indicato complessivamente il numero delle donne fra 45 e 55 anni d'età. Le donne coniugate fra 15 e 45 anni di età erano 2,943,186; quelle fra 45 e 55 anni 810,420. Tenendo conto della maggiore mortalità che avviene nelle donne fra 50 e 55 anni in confronto di quelle fra 45 e 50 anni, si è calcolato in cifra approssimativa di 3,370,000 il numero delle donne coniugate fra 15 e 50 anni di età.

*Nati divisi per sesso senza distinguere fra legittimi ed illegittimi.* — La tavola V indica i nati in ciascun anno divisi per sesso. In Italia ogni 100 femmine nascono 105.8 maschi, un'eccedenza di maschi rispetto alle femmine nelle nascite si osserva pure in tutti gli altri Stati da noi considerati.

Le statistiche della Grecia indicano, per il quinquennio 1881-85, 118 nati maschi ogni 100 femmine. Questa forte sproporzione fra i due sessi nelle nascite fa dubitare che ivi la registrazione non sia fatta con molta cura. E il dubbio è aggravato per la circostanza che, mentre per gli altri Stati il rapporto fra i due sessi nelle nascite si mantiene quasi costante per una lunga serie di anni, in Grecia esso varia molto da un anno all'altro; per esempio, nel 1875 ci sono indicati 108 nati maschi ogni 100 femmine; nel 1881, 117 dei primi, e nel 1885, 119. Per altra parte è probabile che il numero dei nati maschi in Grecia sia notevolmente più grande di quello delle femmine, perchè, fra tutti gli Stati europei, la Grecia ha trovato nei censimenti passati la eccedenza più forte di popolazione maschile in confronto di quella femminile. Nel censimento del 1879, ogni 100 abitanti vi si contarono 51.72 maschi e 48.28 femmine. Anche in Spagna, Romania e nel Connecticut l'eccedenza delle nascite maschili è maggiore di quella che si osserva in Italia; è invece minore negli altri Stati, e segnatamente in Inghilterra, nel Württemberg, nel Regno di Sassonia, in Francia, nella Svizzera, nel Belgio e nella provincia di Buenos Aires.

Seguono i confronti internazionali, fatte colle osservazioni nell'ultimo quinquennio.

Nati maschi per 100 femmine (esclusi i nati-morti).

Italia (1887-91) . . . . .	105.8	Svezia (1887-91) . . . . .	105.0
Francia (1887-91) . . . . .	104.6	Norvegia (1887-91) . . . . .	105.8
Inghilterra (1887-91) . . . . .	103.6	Danimarca (1885-89) . . . . .	104.8
Scozia (1887-91) . . . . .	105.5	Spagna (1878-82) . . . . .	108.3
Irlanda (1887-91) . . . . .	105.5	Portogallo (1886-90) . . . . .	107.5
Impero germanico (1886-1890) . . . . .	105.2	Grecia (1881-85) . . . . .	118.0
Prussia (1887-91) . . . . .	105.4	Romania (1886-90) . . . . .	107.7
Baviera (1887-91) . . . . .	105.4	Serbia (1885-89) . . . . .	104.7
Sassonia (1887-91) . . . . .	104.7	Russia europea (1882-86) . . . . .	105.4
Württemberg (1887-91) . . . . .	104.1	Finlandia (1886-90) . . . . .	105.0
Austria (1887-1891) . . . . .	105.8	Massachusetts (1886-90) . . . . .	104.6
Ungheria (1887-91) . . . . .	105.0	Connecticut (1886-89) . . . . .	107.2
Svizzera (1887-91) . . . . .	104.5	Rhode Island (1887-91) . . . . .	104.9
Belgio (1887-91) . . . . .	104.5	Provincia di Buenos Aires (1884-88) . . . . .	104.4
Olanda (1887-91) . . . . .	105.5		

*Natività illegittima.* — Abbiamo nella tavola IV il totale dei nati (esclusi i nati morti) nei singoli Stati e nella tavola VI quello dei nati di origine illegittima, per ciascun anno dal 1874 in poi.

Alle cifre assolute fanno seguito, nella tavola VI<sup>bis</sup>, i rapporti delle nascite illegittime a 100 nati senza distinzione d'origine.

Nella maggior parte degli Stati i nati si distinguono, secondo l'origine, in *legittimi* ed *illegittimi*. La statistica italiana divide i nati illegittimi in due categorie, secondo che sono stati riconosciuti almeno da uno dei genitori, oppure sono figli di genitori ignoti, e fra questi ultimi sono compresi anche gli esposti nelle ruote o in altro luogo. Sono nati illegittimi anche i figli di genitori uniti in matrimonio celebrato dopo il 1865, col solo rito religioso. Le statistiche della Rumenia e della Grecia danno il numero degli esposti separatamente da quello degli illegittimi.

Quantunque fra gli esposti si possano trovare anche bambini di nascita legittima, pure

crediamo di non scostarci molto dal vero, e di fornire dati abbastanza omogenei per questi confronti, addizionando gli esposti coi nati illegittimi. Questo provvedimento fu adottato anche dalle statistiche francese, austriaca, prussiana e svedese. E crediamo che gli altri uffici all'estero facciano altrettanto, giacchè non troviamo nelle rispettive statistiche una rubrica speciale per i nati di origine ignota.

Mettendo a confronto le osservazioni del quinquennio 1887-91, per ciò che riguarda la frequenza delle nascite illegittime nei singoli Stati, con quelle dei quinquenni 1876-80 e 1865-69, troviamo le proporzioni seguenti:

Nati illegittimi per 100 nati (esclusi i nati-morti).

S T A T I	1865-69	1876-80	1887-91
Italia. . . . .	5.53	7.21	7.30
Francia . . . . .	7.60	7.17	8.41
Inghilterra e Galles . . . . .	5.96	4.75	4.52
Scozia . . . . .	9.92	8.49	7.93
Irlanda. . . . .	3.26	2.40	2.78
Impero germanico . . . . .	..	8.67	(1886-90) 9.23
Prussia. . . . .	8.14	7.53	7.81
Baviera . . . . .	20.59	12.86	14.01
Sassonia . . . . .	14.52	12.44	12.45
Wüttemberg . . . . .	14.57	8.31	10.03
Austria. . . . .	14.52	13.84	14.67
Ungheria . . . . .	7.66	7.54	8.61
Svizzera . . . . .	..	4.70	(1887-89) 4.63
Belgio . . . . .	7.05	7.38	8.75
Olanda. . . . .	3.69	3.14	3.20
Svezia . . . . .	9.75	9.96	10.23
Norvegia . . . . .	8.13	8.39	7.33
Danimarca . . . . .	11.21	10.09	(1887-89) 9.43
Spagna. . . . .	5.54	(1878-80) 4.56	..
Portogallo . . . . .	..	..	(1886-90) 12.21
Grecia . . . . .	1.23	1.19	..
Romania . . . . .	..	4.81	(1886-90) 5.75
Serbia . . . . .	0.37	0.65	(1887-89) 1.00
Russia europea . . . . .	..	2.84	..
Finlandia. . . . .	7.11	7.30	6.47
Massachusetts . . . . .	0.87	1.69	(1886-90) 2.01
Connecticut. . . . .	..	(1878-80) 1.10	..
Provincia di Buenos Aires . . . . .	..	..	(1887-88) 21.06

L'Austria, la Baviera, la Sassonia, il Portogallo, il Wüttemberg, la Svezia e la Danimarca sono fra gli Stati europei quelli che hanno un maggior numero di nati illegittimi in confronto al totale dei nati, cioè fra 10 e 15 illegittimi ogni cento nati; nella provincia di Buenos Aires i nati illegittimi formano più che la quinta parte del totale dei nati. È invece molto basso questo rapporto in Serbia e in Grecia, dove tocca appena l'1 per cento del totale dei nati, nella Russia europea e nell'Irlanda, dove resta al disotto del 3 per cento, come pure negli Stati dell'Unione americana.

Del resto, l'accertamento degli illegittimi non si fa, nè in Italia, nè altrove, in modo tale, da escludere il dubbio che un certo numero di bambini iscritti come legittimi, siano

nati fuori di matrimonio legale. L'ufficiale di stato civile ha una funzione di pubblico notaio per ricevere le dichiarazioni di nascita; egli registra quelle indicazioni che gli vengono fornite, sia dal padre, sia da altri parenti del bambino o da estranei, in presenza di testimoni; ma non esige la produzione dell'atto di matrimonio, nè suole fare una inchiesta per verificare se realmente i genitori siano marito e moglie. I testimoni non sono chiamati ad attestare che i genitori del neonato siano tra loro coniugati, ma solo del fatto passato in loro presenza, cioè della compilazione dell'atto di nascita. Questa osservazione ha speciale importanza per l'Italia e per gli altri paesi nei quali il solo matrimonio civile ha effetto legale, mentre avviene talvolta che persone unite col solo rito religioso dichiarino come legittimi i loro nati.

Il quoziente dei nati illegittimi per 100 nati non si può assumere come indice esatto della frequenza delle nascite illegittime in uno Stato. Gli Stati, nei quali la natività è molto scarsa, com'è la Francia, possono, con un numero non grande di nati illegittimi in rapporto alla popolazione, presentare un alto quoziente di natività illegittima, in rapporto alla natività generale.

Diversi autori, seguendo il metodo adottato primamente dal D<sup>r</sup> Adolfo Bertillon, ritengono che la frequenza delle nascite illegittime si possa determinare meglio, ragguagliando il numero dei nati illegittimi a mille donne nubili o vedove, in età fra 15 e 50 anni (che sono quelle appunto dalle quali si può avere una tale categoria di nati), che non facendo il confronto col totale numero dei nati.

Facendo il calcolo secondo il metodo proposto dal D<sup>r</sup> Bertillon, colla popolazione dei censimenti del 1880 o del 1881, e coi nati negli anni corsi dal 1874 al 1891, si sono ottenuti per alcuni Stati i seguenti quozienti disposti in ordine decrescente (1).

S T A T I	Nubili e vedove in età fra 15 e 50 anni	Media annuale dei nati-vivi illegittimi nel periodo 1874-91	Nati-vivi illegittimi per 1000 donne non coniugate in età fra 15 e 50 anni
Austria. . . . .	2 737 883	121 614	44.4
Impero germanico . . . . .	5 848 061	(1874-90) 155 259	26.5
Italia. . . . .	3 207 644	78 812	24.6
Scozia . . . . .	523 461	10 395	19.9
Belgio . . . . .	711 475	14 085	19.8
Francia . . . . .	4 266 224	71 166	16.7
Inghilterra e Galles . . . . .	3 453 480	41 800	12.1
Svizzera . . . . .	388 195	(1874-89) 3 962	10.2
Irlanda. . . . .	765 560	3 152	4.1

Mentre col primo metodo di calcolo l'Italia figurava di avere una natività illegittima minore di quella della Francia, del Belgio e della Scozia, con questo secondo metodo essa presenta un quoziente più alto; e la Svizzera presenta un quoziente più basso di quello dell'Inghilterra, contrariamente ai dati della prima tavola.

La natività illegittima tende ad aumentare in Italia, Francia, Austria, Ungheria, Belgio, Romania, Serbia e Massachussetts; è invece diminuita in Inghilterra, Scozia, Irlanda, Sassonia, Olanda, Norvegia, Danimarca, Spagna, e Finlandia.

Nelle nascite illegittime l'eccedenza dei maschi sulle femmine è alquanto minore di

(1) Si è scelto per questo confronto il periodo di osservazione dal 1874 al 1891 perchè i censimenti eseguiti generalmente nell'anno 1880 o nel 1881 si trovano essere all'incirca alla metà del periodo.

quella che si osserva nelle nascite legittime (veggansi le cifre assolute e proporzionali della tavola VII). Facendo le medie sulle osservazioni dell'ultimo quinquennio si ottengono i seguenti valori :

**Maschi per 100 femmine nelle nascite illegittime  
(esclusi i nati-morti).**

Italia (1887-91) . . . . .	104.4		Olanda (1887-91) . . . . .	104.7
Francia (1887-91) . . . . .	102.9		Svezia (1887-91) . . . . .	104.3
Inghilterra (1887-91) . . . . .	104.4		Norvegia (1886-90) . . . . .	105.9
Scozia (1887-91) . . . . .	105.9		Danimarca (1885-89) . . . . .	105.0
Irlanda (1887-91) . . . . .	104.8		Spagna (1878-82) . . . . .	107.9
Impero germanico (1886-1890) . . . . .	104.7		Portogallo (1886-90) . . . . .	106.4
Prussia (1887-91) . . . . .	104.8		Grecia (1881-85) . . . . .	105.9
Baviera (1887-91) . . . . .	104.3		Romania (1886-90) . . . . .	103.4
Sassonia (1887-91) . . . . .	104.4		Serbia (1885-89) . . . . .	103.5
Württemberg (1887-91) . . . . .	102.8		Russia europea (1882-86) . . . . .	104.5
Austria (1887-1891) . . . . .	105.5		Finlandia (1887-91) . . . . .	105.2
Ungheria (1887-91) . . . . .	102.9		Massachusetts (1886-90) . . . . .	104.5
Svizzera (1885-89) . . . . .	101.6		Provincia di Buenos Aires (1884-88) . . . . .	102.6
Belgio (1887-91) . . . . .	102.2			

**Nati-morti.**

La statistica dei nati-morti presenta gravi difficoltà ed incertezze; nè solamente in Italia, ma più o meno in tutti gli Stati c'è il pericolo sempre che vengano iscritti come nati-morti anche bambini morti dopo la nascita, ma prima di essere stati denunziati allo ufficio dello stato civile. In Italia, per esempio, la legge concede *cinque giorni* per la dichiarazione di nascita, mentre in Francia e nel Belgio ne concede soli *tre*, e in Prussia concede *una settimana*.

L'Amministrazione italiana cercò di ovviare agli inconvenienti causati dalla larghezza del termine consentito dalla legge, invitando gli ufficiali di stato civile ad informarsi se la creatura presentata senza vita fosse morta *prima*, o *durante*, o *dopo* il parto (vedasi il Regolamento 15 ottobre 1865) e ribadì la raccomandazione colle circolari del 1° gennaio 1867 e del 20 marzo 1883, ripetendo che quelle notizie si chiedevano nell'interesse della statistica demografica, senza attribuir loro valore di prova nei rapporti di diritto privato (successioni, ecc.).

Gli errori che si commettono nella statistica italiana, per l'iscrizione fra i nati-morti di bambini che abbiano respirato, non devono essere stati in questi ultimi anni molto frequenti; e ciò è provato indirettamente dal fatto che, in rapporto al totale dei morti nel primo mese d'età, sono molto numerose le dichiarazioni di morte di bambini che non oltrepassarono il 5° giorno di vita. Infatti nel 1885, sopra 87,052 bambini morti entro il 1° mese, 31,996 non avevano oltrepassato il 5° giorno; nel 1886 i morti nel 1° mese furono 86,204 e quelli nei primi 5 giorni 30,555.

In Francia sono registrate sotto la rubrica *mort-nés* non solamente le creature morte *durante* o *dopo* il parto, ma anche quelle che nacquero vive e morirono prima del mo-

mento della registrazione; la regola essendo di iscrivere in essa tutti indistintamente i bambini *présentés sans vie* all'ufficiale dello stato civile. Indi la maggiore altezza dei rapporti francesi in confronto ai nostri, nelle tavole del movimento della popolazione.

Per il Regno Unito della Gran Bretagna e Irlanda la statistica non dà notizie sui nati-morti.

Nell'Impero germanico la legge sulla registrazione degli atti dello stato civile del 6 febbraio 1875 (1) ha stabilito che ogni nascita deve essere denunciata nel termine di una settimana all'ufficiale dello stato civile, nella cui giurisdizione è avvenuto il parto; e se un bambino nasce morto, o muore durante il parto, debbasi farne la denuncia nel giorno successivo.

Anche nelle provincie sulla riva sinistra del Reno (Palatinato), dove vige tuttora il Codice Napoleonico, le disposizioni di questo, relative allo stato civile, sono state abrogate e sostituite con quelle della legge generale dell'Impero, del 6 febbraio 1875. Per conseguenza in tutti gli Stati tedeschi, ogni bambino che nasce vivo, ancorchè sia morto prima della denuncia, viene dall'ufficiale dello stato civile registrato come *vivo* nel registro dei nati e come *morto* in quello dei morti.

Nell'Austria e nell'Ungheria i registri dello stato civile sono ancora affidati al clero. Le istruzioni ministeriali prescrivono bensì di registrare come *nati-morti* i bambini morti *prima* o *durante* la nascita; ma poichè in tali casi le creature dovrebbero essere seppellite senza la benedizione della chiesa, avviene spesso che, per secondare la pietà dei genitori, si dia loro il battesimo cosiddetto di necessità (*Nothtaufe*) e si facciano figurare ad un tempo come nati e come morti nel primo momento della nascita. Questa congettura si fa per spiegare la proporzione assai debole dei nati-morti nell'Impero Austro-Ungarico.

Nella Svizzera, secondo le *Instructions pour les officiers de l'état civil* (20 settembre 1881, art. 11), sono considerati come *nati-morti* i bambini morti nel seno della madre o durante il parto, vale a dire tutti quelli che non hanno respirato dopo essere stati separati dal corpo della madre. In questo solo caso l'ufficiale di stato civile può servirsi dell'espressione *mort-né*, nei registri delle nascite e delle morti. I bambini nati-morti entro sei mesi dal concepimento non sono iscritti nei suddetti registri.

Nel Belgio il principio della legge è il medesimo che in Francia. Sono iscritti ivi come *mort-nés* tutti i bambini morti prima della denuncia che deve farsi all'ufficiale dello stato civile, non più tardi di tre giorni dalla nascita. Egli è vero però che la statistica belga distingue, all'infuori di ogni effetto giuridico, quelli che sono « *sortis sans vie du sein de la mère* » da quelli che hanno vissuto qualche giorno, ma sono morti prima della dichiarazione, e nella statistica dei nati-morti si contano soltanto quelli della prima categoria. Il feto di sei mesi non è considerato come nato-morto.

In Olanda la legge concede tre giorni per la dichiarazione di nascita all'ufficio di stato civile; e la statistica parla di *dichiarati morti* (*levenloos aangegeven*), anzichè di *nati-morti*; perciò è da credere che tutti i bambini che muoiono nei primi tre giorni dalla nascita siano almeno compresi in tale categoria.

Nella Svezia, come anche nella Norvegia, si considerano come *nati-morti* quelli soltanto che morirono *prima* o *durante* la nascita.

Nella Danimarca si iscrivono come *nati-morti* i bambini che nascono almeno sei mesi e quindici giorni dopo il concepimento, e che vengono alla luce privi di vita. Se il neonato vive, sia pure per pochi istanti dopo la nascita, è compreso nella categoria dei « *morti avanti le 24 ore*, » e non figura nella rubrica dei nati-morti.

Nella Spagna sono contati come *nati-morti* molti bambini nati vivi, ma che morirono prima di aver ricevuto il battesimo.

(1) Gesetz über die Beurkundung des Personenstandes und die Eheschliessung.

Nella Romania gli ufficiali dello stato civile devono iscrivere nei loro registri, sotto la rubrica *nati-morti*, quei bambini soltanto che al momento della nascita erano morti, purchè fossero venuti alla luce dopo sette mesi di gestazione o, se dopo un tempo minore, in condizioni di vitalità, constatate dal medico. In pratica la questione dei nati-morti incontra molte difficoltà anche nella Romania. Si confondono spesso i nati-morti coi bambini morti immediatamente dopo la nascita ed anche gli aborti coi nati-morti, mentre per gli aborti non si dovrebbe fare alcuna dichiarazione dinanzi all'ufficio dello stato civile.

Nel Granducato di Finlandia sono classificati come nati-morti i feti che abbiano le condizioni di vitalità, e che siano venuti alla luce senza aver respirato. Le levatrici sono obbligate di fare all'ufficio parrocchiale la dichiarazione delle nascite. Il bambino che ha vissuto anche solo brevi istanti, è considerato come nato-vivo.

In Grecia si considerano come *nati-morti* i bambini morti nel seno della madre entro il periodo della gravidanza in cui si possono ritenere vitali, e quelli che muoiono *durante* la nascita.

Nella tavola VIII abbiamo pubblicate le cifre effettive dei nati-morti e le relative proporzioni a 100 nati in quasi tutti gli Stati che comprendiamo nelle altre tavole dei nostri confronti internazionali; indi, nelle tavole IX e X, i nati-morti sono divisi per sesso e per origine, sia in cifre assolute che in cifre proporzionali. Non diamo le proporzioni dei nati-morti a 100 nati in Spagna e Romania, quantunque le pubblicazioni ufficiali di quegli Stati contengano le cifre assolute, e ciò perchè i quozienti ottenuti ci paiono poco verosimili, per difettosa registrazione.

I quozienti più alti di nati-mortalità si osservano in Olanda, Belgio, Francia e Svizzera; quelli più bassi in Austria-Ungheria e negli Stati scandinavi; e ciò, in parte almeno, per le ragioni sopra esposte.

Mettendo fra loro a confronto i quozienti di nati-mortalità dei vari Stati, calcolati sui quinquenni d'osservazione 1865-69, 1876-80 e 1887-91, si forma la tavola seguente:

Nati-morti per 100 nati (compresi i nati-morti).

S T A T I	1865-69	1876-80	1887-91
Italia. . . . .	2.23	3.01	3.67
Francia . . . . .	4.49	4.41	4.60
Inpero germanico . . . . .	..	3.93	3.53
Prussia. . . . .	4.10	4.08	3.61
Baviera . . . . .	3.32	3.43	3.24
Sassonia . . . . .	4.35	4.01	3.63
Württemberg . . . . .	..	3.72	3.40
Austria. . . . .	2.09	2.51	2.85
Ungheria. . . . .	..	1.40	2.00
Svizzera . . . . .	..	3.90	3.80
Belgio . . . . .	4.61	4.38	4.56
Olanda . . . . .	5.08	5.08	4.76
Svezia . . . . .	3.26	2.95	2.62
Norvegia . . . . .	3.70	3.45	2.75
Danimarca . . . . .	3.77	3.06	(1887-89) 2.72
Finlandia . . . . .	3.26	2.78	2.78
Masachusetts. . . . .	2.86	2.94	(1886-90) 3.41
Connecticut . . . . .	..	a) 2.43	(1887-89) 3.85
Rhode Island . . . . .	3.84	3.40	3.52

In Italia il quoziente di nati-mortalità si è venuto elevando d'anno in anno, dal 1865 in

a) Quadriennio 1876-78-79-80.



poi, da 2.23 a 3.67 per 100 nati; è pure aumentato, sebbene in minori proporzioni, in Austria-Ungheria, Francia e in alcuni Stati dell'Unione americana; è invece diminuito negli altri Stati.

Fra i nati-morti l'eccedenza dei maschi sulle femmine è maggiore che non fra i nati-vivi, sia perchè il feto maschile è ordinariamente più sviluppato, e perciò ne è più difficile il parto, sia per quelle cause, non ancora ben definite, le quali, in tutti gli Stati d'Europa, rendono nei maschi in confronto delle femmine più alta la mortalità infantile e più frequenti i vizi congeniti di conformazione.

I dati raccolti per l'ultimo quinquennio danno per questo riguardo i seguenti risultati:

**Nati-morti maschi per 100 femmine.**

Italia (1887-91) . . . . .	131.1	Svizzera (1887-91) . . . . .	135.0
Francia (1887-91) . . . . .	142.2	Belgio (1887-91) . . . . .	132.1
Impero germanico (1886-1890) . . . . .	128.3	Olanda (1887-91) . . . . .	127.7
Prussia (1887-91) . . . . .	128.0	Svezia (1887-91) . . . . .	135.0
Baviera (1887-91) . . . . .	127.4	Norvegia (1886-90) . . . . .	124.6
Sassonia (1887-91) . . . . .	132.1	Danimarca (1885-89) . . . . .	133.2
Württemberg (1887-91) . . . . .	130.5	Finlandia (1887-91) . . . . .	127.4
Austria (1887-1891) . . . . .	132.1	Massachusetts (1886-90) . . . . .	146.1
Ungheria (1887-91) . . . . .	130.0	Connecticut (1886-89) . . . . .	145.1
		Rhode Island (1887-91) . . . . .	141.8

Finalmente la nati-mortalità è molto più frequente fra bambini illegittimi che non fra i legittimi, come si vede qui appresso dai rapporti calcolati sulle cifre dell'ultimo quinquennio.

**Nati-morti per 100 nati (compresi i nati-morti)  
distinti in legittimi ed illegittimi.**

S T A T I	Nati-morti legittimi per 100 nati	Nati-morti illegittimi per 100 nati	S T A T I	Nati-morti legittimi per 100 nati	Nati-morti illegittimi per 100 nati
	legittimi (compresi i nati-morti)	illegittimi (compresi i nati-morti)		legittimi (compresi i nati-morti)	illegittimi (compresi i nati-morti)
Italia (1887-91) . . . . .	3.59	4.69	Svizzera (1885-89) . . . . .	3.78	6.26
Francia (1886-90) . . . . .	4.27	7.82	Belgio (1887-91) . . . . .	4.43	5.96
Impero germanico (1886-90) . . . . .	3.53	4.50	Olanda (1887-91) . . . . .	4.65	8.04
Prussia (1887-91) . . . . .	3.51	4.77	Svezia (1887-91) . . . . .	2.50	3.65
Baviera (1887-91) . . . . .	3.20	3.53	Norvegia (1887-91) . . . . .	2.58	3.92
Sassonia (1887-91) . . . . .	3.52	4.37	Danimarca (1885-89) . . . . .	2.64	4.12
Württemberg (1887-91) . . . . .	3.40	3.41	Spagna (1878-82) . . . . .	1.22	3.37
Austria (1887-91) . . . . .	2.64	4.10	Finlandia (1887-91) . . . . .	2.63	4.78
Ungheria (1887-91) . . . . .	1.90	3.06			

## NOMI DEI COLLABORATORI.

---

- Francia.* — VICTOR TURQUAN, capo dell'Ufficio della statistica, nell'« Office du travail » (Ministero del commercio e dell'industria), Parigi.
- Inghilterra e Galles.* — D<sup>r</sup> WILLIAM OGLE, già direttore della statistica nel « General Register Office », Londra.  
Direttore dell'Ufficio è attualmente il D<sup>r</sup> JOHN TATHAM.
- Scozia.* — STAIR AGNEW, capo del « General Register Office, » Edimburgo.
- Irlanda.* — D<sup>r</sup> THOMAS GRIMSHAW, capo del « General Register Office, » Dublino.
- Impero germanico.* — Dott. KARL BECKER, direttore dell'Ufficio imperiale di statistica, Berlino; indi il suo successore il dott. HANS VON SCHEEL. Anche per la Germania si ebbero notizie di legislazione dal dott. Georg von Mayr, professore nell'Università di Strasburgo.
- Prussia.* — EMIL BLENCK, direttore dell'Ufficio di statistica del Regno, Berlino.
- Baviera.* — KARL RASP, direttore dell'Ufficio di statistica del Regno, Monaco.
- Sassonia.* — Dott. VICTOR BÖHMERT, direttore dell'Ufficio di statistica del Regno, Dresda.
- Württemberg.* — Dott. VON KNAPP, già direttore dell'Ufficio di statistica del Regno, Stuttgart.  
— Direttore dell'Ufficio è ora il signor VON ZELLER.
- Austria.* — Dott. KARL THEODOR VON INAMA-STERNEGG, presidente della Commissione centrale i. e r. di statistica, Vienna.
- Ungheria.* — Dott. JOSEPH DE JEKELFALUSSY, capo dell'Ufficio centrale di statistica del Regno, Budapest.
- Svizzera.* — LOUIS GUILLAUME, direttore dell'Ufficio federale di statistica, Berna.
- Belgio.* — HUBERT LEEMANS, direttore generale della statistica nel Ministero dell'interno e dell'istruzione pubblica, Bruxelles.
- Olanda.* — Dott. NICOLAUS GERARD PIERSON, già presidente della Società neerlandese di statistica, ora ministro delle finanze del Regno dei Paesi Bassi, Amsterdam.
- Svezia.* — ELIS SIDENBLADH, direttore dell'Ufficio di statistica del Regno, Stoccolma.
- Norvegia.* — ANDERS NICOLAI KLIER, direttore dell'Ufficio di statistica del Regno, Cristiania.
- Danimarca.* — MARIUS DE GAD, direttore dell'Ufficio di statistica del Regno, Copenaghen.
- Spagna.* — Ing. FRANCISCO DE PAULA DE ARRILLAGA, direttore generale dell'Istituto geografico e statistico della Spagna, Madrid.
- Portogallo.* — ERNESTO MADEIRA PINTO, direttore generale del commercio e della statistica nel Ministero dei lavori pubblici, del commercio e dell'industria, Lisbona.
- Grecia.* — ANTONIO LOVERDO, direttore della Sezione di economia politica e di statistica nel Ministero dell'interno, Atene.
- Romania.* — STERIADI, già direttore dell'Ufficio di statistica del Regno, Bukarest.  
Direttore dell'Ufficio è ora il signor C. E. CRUPENSKI.
- Serbia.* — BOGOLJUB JOVANOVITCH, capo della Divisione di statistica nel Ministero del commercio, dell'agricoltura e dell'industria, Belgrado.
- Russia europea.* — N. TROÏNITSKY, direttore del Comitato centrale di statistica, Pietroburgo.
- Finlandia.* — ANDERS JOHAN ADOLF BOXSTRÖM, direttore dell'Ufficio centrale di statistica, Helsingfors.
- Massachusetts.* — Dott. HENRY B. PIERCE, già segretario dell'Ufficio del « Commonwealth », Boston.  
Segretario dell'Ufficio è ora l'on. W. M. OLIN.
- Connecticut.* — Dott. C. A. LINDSLEY, segretario dello « State Board of Health », New Haven.
- Rhode Island.* — Dott. C. H. FISHER, segretario dello « State Board of Health. » Providence.
-

## ELENCO DELLE PUBBLICAZIONI CONSULTATE.

(È citato l'ultimo volume pubblicato).

- Italia.** — Popolazione - Movimento dello stato civile - Anno XXXI - 1892.  
Annuario statistico italiano - 1892.
- Francia.** — Mouvement de la population de la France pendant l'année 1890.  
Annuaire statistique de la France - 1891.
- Inghilterra e Galles.** — Fifty-fifth Annual Report of the Registrar-general of births, deaths, and marriages in England (1892).
- Scozia.** — Thirty-seventh detailed Annual Report of the Registrar-general of births, deaths, and marriages in Scotland (Abstracts of 1891).
- Irlanda.** — Twenty-ninth detailed Annual Report of the Registrar-general (Ireland) containing a general abstract of the numbers of marriages, births, and deaths registered in Ireland during the Year 1892.
- Impero germanico.** — Statistisches Jahrbuch für das Deutsche Reich - 1893.
- Prussia.** — Preussische Statistik. Die Geburten, Eheschliessung und Sterbefälle im preussischen Staate während des Jahres 1892.
- Baviera.** — Zeitschrift des königlich bayerischen statistischen Bureau. - Fünfundzwanzigster Jahrgang - 1893 - N. 4. - Die Bewegung der Bevölkerung im Königreich Bayern während des Jahres 1892.
- Sassonia.** — Zeitschrift des k. sächsischen statistischen Bureau. - XXXIX. Jahrgang 1893. Heft III und IV. - Die Bewegung der Bevölkerung im Königreiche Sachsen während der Jahre 1891 und 1892.  
Kalender und statistisches Jahrbuch für das Königreich Sachsen - 1894.
- Württemberg.** — Württembergische Jahrbücher für Statistik und Landeskunde - Jahrgang 1892. - Die Bewegung der Bevölkerung Württembergs im Jahre 1892.  
Statistisches Jahrbuch für das Königreich Württemberg - Jahrgang 1892.
- Austria.** — Oesterreichische Statistik herausgegeben von der k. k. statistischen Central-Commission. - Bewegung der Bevölkerung der im Reichsrathe vertretenen Königreiche und Länder im Jahre 1891.  
Oesterreichisches statistisches Handbuch für die in dem Reichsrathe vertretenen Königreiche und Länder. - Zehnter Jahrgang - 1891.
- Ungheria.** — Ungarische statistische Mittheilungen. - Neue Folge - Band V. - Bewegung der Bevölkerung der Länder der ungarischen Krone in den Jahren 1890 und 1891.  
Statistisches Jahrbuch für Ungarn verfasst und herausgegeben durch das kön. ung. statistische Bureau. - Neunzehnter Jahrgang. 1889. - I. Heft - Politische Eintheilung und Bewegung der Bevölkerung im Jahre 1889.
- Svizzera.** — Statistique de la Suisse - Mouvement de la population de la Suisse pendant l'année 1892.  
Annuaire statistique de la Suisse. - Troisième année - 1893.

**Belgio.** — Annuaire statistique de la Belgique. - Vingt-quatrième année - 1893.

**Olanda.** — Statistiek van den Loop der Bevolking van Nederland over 1891.

Annuaire statistique des Pays-Bas publié par la Commission Centrale de statistique. - Métropole - 1892 et années antérieures.

**Svezia.** — Bidrag till sveriges officiella Statistik. - A. Befolkningsstatistik. - Ny följd. XXXIII. Statistiska centralbyråns underdåniga Berättelse för år 1891.

**Norvegia.** — Norges officielle Statistik. - Tredie Række N° 167. - Tabeller vedkommende Folke­mængdens Bevægelse i Aaret 1890.

Statistisk Aarboeg for Kongeriget Norge. - Trettende Aargang 1893.

**Danimarca.** — Danmarks Statistik - Statistisk Tabelvaerk - Vielser, Fodsler og Dodsfall i Aarene 1885-1889. (Mariages, naissances et décès de 1885 à 1889).

Danmarks Statistik - Sammen drag af statistiske Oplysninger angaaende Kongeriget Danmark (Résumé des principaux faits statistiques du Danemark) - N. 11 - 1893.

**Spagna.** — Reseña geográfica i estadística de España por la Direccion general del Instituto geográfico y estadístico - 1888.

**Portogallo.** — Movimento da população - Estado civil - Emigração - Estatística especial. - Quarto anno - 1890.

Anuario estatístico de Portugal - 1886.

**Romania.** — Miscarea populatiunii din România in anul 1890.

**Finlandia.** — Suomenmaan virallinen tilasto - VI. Väkiluvun - tilastoa - 21. Yleinen katsaus väki­luvunmuutoksiin Suomessa vuonna 1891. (Mouvement de la population de Finlande en 1891).

Suomenmaan tilastollinen vuosikirja tehnyt tilastollinen päätoimisto. - Neljästoista vuosikerta - 1894. (Annuaire statistique pour la Finlande. - Quinzième année 1894).

**Massachusetts.** — Annual-Report of births, marriages, and deaths registered in Massachusetts, for the Year ending December 31, 1890.

**Rhode Island.** — Fortieth Registration Report Rhode Island - 1892. - Registry and Return of births, marriages and deaths, and of divorce in the State of Rhode Island for the Year ending December 31, 1892.

**Provincia di Buenos Aires.** — Annuaire statistique de la province de Buénos-Ayres. - Huitième année - 1888.

## TAVOLE.

Matrimoni — *Mariages*.

TAVOLA I. — Frequenza dei matrimoni rispetto alla popolazione.

Tableau n. 1. — *Mariages par rapport à la population.*

ANNI <i>Années</i>	ITALIA		FRANCIA		INGHILTERRA E GALLES		SCOZIA	
	Popolazione a) <i>Population</i>	Matri- moni <i>Mariages</i>	Popolazione b) <i>Population</i>	Matri- moni <i>Mariages</i>	Popolazione c) <i>Population</i>	Matri- moni d) <i>Mariages</i>	Popolazione c) <i>Population</i>	Matri- moni e) <i>Mariages</i>
1874 . .	27 298 695	207 997	36 383 481	303 113	23 724 834	202 010	3 477 704	26 397
1875 . .	27 464 542	230 486	36 542 910	300 427	24 045 385	201 212	3 514 744	25 970
1876 . .	27 630 389	225 453	b) 36 905 788	291 393	24 370 267	201 874	3 552 183	26 574
1877 . .	27 796 236	214 972	36 977 099	278 094	24 699 539	194 352	3 590 022	25 819
1878 . .	27 962 084	199 885	37 119 718	279 580	25 033 259	190 054	3 628 268	24 358
1879 . .	28 127 932	213 096	37 218 013	282 776	25 371 489	182 082	3 665 443	23 519
1880 . .	28 293 780	196 738	37 279 853	279 046	25 714 288	191 965	3 705 994	24 505
1881 . .	a) 28 459 628	230 143	b) 37 405 290	282 079	26 046 142	197 290	3 742 564	26 004
1882 . .	28 648 381	224 041	37 500 000	281 060	26 334 942	204 405	3 770 657	26 596
1883 . .	28 837 134	231 945	37 600 000	284 519	26 626 949	206 384	3 798 961	26 869
1884 . .	29 025 887	239 513	37 700 000	289 555	26 922 192	204 301	3 827 478	26 106
1885 . .	29 214 640	233 931	37 800 000	283 170	27 220 706	197 745	3 856 307	25 304
1886 . .	29 403 393	233 310	b) 37 930 759	283 208	27 522 532	196 071	3 885 155	24 515
1887 . .	29 592 146	235 629	37 970 000	277 060	27 827 706	200 518	3 914 318	24 876
1888 . .	29 780 900	236 883	38 010 000	276 848	28 136 258	203 821	3 943 701	25 305
1889 . .	29 969 654	230 451	38 050 000	272 903	28 448 239	213 865	3 973 305	26 346
1890 . .	30 158 408	221 972	38 090 000	269 332	28 763 673	223 028	4 003 132	27 464
1891 . .	30 347 291	227 656	b) 38 095 219	285 458	29 082 585	226 526	4 033 180	27 969
1892 . .	30 535 848	228 572	?	290 319	29 405 054	227 135	4 063 452	28 637

**NB.** La traduzione delle testate in lingua francese è stata fatta soltanto nella prima pagina di ogni tavola. — *La traduction en français des en-têtes n'a été faite que dans la première page de chaque tableau.*

a) La cifra indicata per il 1881 rappresenta la popolazione presente censita al 31 dicembre. Le altre cifre sono calcolate approssimativamente per la fine dei rispettivi anni, in base agli aumenti verificatisi fra i censimenti.

b) Le cifre indicate per gli anni 1876, 1881, 1886 e 1891 rappresentano la popolazione censita. La cifra per l'anno 1876 rappresenta la popolazione legale; quelle del 1881 e del 1891 rappresentano invece la popolazione presente. I censimenti del 18 dicembre 1881, 30 maggio 1886 e 12 aprile 1891 hanno dato rispettivamente per popolazione legale 37,672,048; 38,218,903 e 38,343,192. Per gli anni intermedi le cifre esposte nel prospetto furono calcolate approssimativamente. I demografi francesi sogliono generalmente calcolare i quozienti di nuzialità, natività e mortalità di quello Stato in rapporto alla popolazione legale e non a quella di fatto. Quest'ultima, a loro giudizio, pel modo stesso in cui sono eseguiti i censimenti, riesce per lo più alquanto inferiore a quella reale. In questi confronti abbiamo preferito di attenerci alla popolazione di fatto, anche per la Francia, per seguire un metodo uniforme per tutti gli Stati presi in considerazione. Perciò i quozienti relativi alla Francia, indicati in questo volume, sono leggermente più alti di quelli indicati per gli stessi anni dalle pubblicazioni francesi.

c) Tutte le cifre della popolazione del Regno Unito sono calcolate per la metà dell'anno. Esse non comprendono nè l'esercito nè l'armata e neppure gli equipaggi delle navi mercantili all'estero (vedasi la nota a) a pag. 3).

d) Per l'Inghilterra e Galles i *Reports* del Registratore generale avvertono che in alcuni casi di unione fra protestanti e cattolici il matrimonio, celebrandosi col doppio rito, dà luogo a doppia registrazione: "*In some cases of marriages between Protestants and Roman Catholics the couples are married twice and are counted twice in the registers.*" Tuttavia lo stesso registratore non sembra attribuire molta importanza pratica a questa causa di errore.

e) Per la Scozia dobbiamo fare qualche riserva sulle cifre dei matrimoni, essendo noto come ivi siano ammessi con effetti legali anche matrimoni celebrati senza alcuna cerimonia pubblica. Però il *Registrar General* nel suo rapporto annuale per il 1878, a pag. xiv, crede di poter affermare che "*there is no reason to believe that clandestine marriages are more frequent in this country than elsewhere.*" Per uno studio più ampio sulle forme del matrimonio nell'Inghilterra e nella Scozia gioverà consultare una memoria dell'avvocato Giovanni Boyd-Kinnear, inserita nelle *Transactions of the National Association for the promotion of Social Science* (Aberdeen Meeting, 1877).

Segue Tavola I. — Frequenza dei matrimoni rispetto alla popolazione.

ANNI	IRLANDA		IMPERO GERMANICO <i>b)</i>		PRUSSIA <i>c)</i>		BAVIERA	
	Popolazione <i>a)</i>	Matri- moni	Popolazione	Matri- moni	Popolazione <i>d)</i>	Matri- moni	Popolazione <i>e)</i>	Matri- moni
1874. . .	5 298 979	24 481	41 983 000	400 282	25 380 636	244 773	4 982 655	45 886
1875. . .	5 278 629	24 037	42 510 000	386 746	25 768 572	231 331	<i>e)</i> 5 022 390	45 014
1876. . .	5 277 544	26 388	43 057 000	366 912	26 132 279	221 727	5 074 867	42 012
1877. . .	5 286 330	24 722	43 608 000	347 810	26 478 354	210 357	5 127 344	39 369
1878. . .	5 282 246	25 284	44 127 000	340 016	26 791 240	207 716	5 179 821	37 565
1879. . .	5 265 625	23 254	44 639 000	335 113	27 114 243	206 752	5 232 298	35 066
1880. . .	5 202 648	20 363	45 093 000	337 342	27 296 434	208 456	<i>e)</i> 5 284 778	34 958
1881. . .	5 145 770	21 826	45 426 000	338 909	27 466 330	209 586	5 311 862	35 538
1882. . .	5 101 018	22 029	45 717 000	350 457	27 646 918	217 239	5 338 946	37 801
1883. . .	5 023 811	21 368	46 014 000	352 999	27 833 918	220 748	5 366 030	35 985
1884. . .	4 974 561	22 585	46 334 000	362 596	28 060 896	225 939	5 393 114	36 733
1885. . .	4 938 588	21 177	46 705 000	368 619	28 335 800	230 707	<i>e)</i> 5 420 199	36 496
1886. . .	4 905 895	20 594	47 132 000	372 326	28 598 200	231 588	5 454 035	37 324
1887. . .	4 857 119	20 945	47 628 000	370 659	28 911 000	229 999	5 487 871	37 436
1888. . .	4 801 312	20 060	48 166 000	376 654	29 250 300	233 421	5 521 707	37 809
1889. . .	4 757 385	21 521	48 715 000	389 339	29 582 600	240 996	5 555 543	39 515
1890. . .	4 717 959	20 990	<i>b)</i> 49 428 470	395 356	<i>d)</i> 29 957 367	244 657	<i>e)</i> 5 594 982	40 004
1891. . .	4 681 248	21 475	49 765 000	399 398	30 169 617	245 906	?	41 400
1892. . .	4 638 169	21 530	50 279 000	398 775	30 512 614	245 447	?	41 863

*a)* Vedasi la nota *c)* alla pagina precedente.

*b)* Le cifre della popolazione, sono state calcolate approssimativamente per la metà dell'anno, ad eccezione di quella del 1890, la quale risulta dal censimento eseguito il 1° dicembre. Incominciando dal 1890 è compresa l'isola di Helgoland (2086 abitanti secondo il censimento del 1890).

*c)* In questa I tavola, il Ducato di Lauenburg è compreso incominciando dal 1875. Col 1890 è compresa l'isola di Helgoland.

*d)* Le cifre sono calcolate per la fine dell'anno, ad eccezione di quella del 1890, la quale risulta dal censimento eseguito il 1° dicembre.

*e)* Le cifre degli anni 1875, 1880, 1885 e 1890 rappresentano la popolazione censita al 1° dicembre. Le cifre degli altri anni furono calcolate mediante l'aumento verificatosi fra i censimenti.

Segue Tavola I. — Frequenza dei matrimoni rispetto alla popolazione.

ANNI	SASSONIA		WÜRTEMBERG		AUSTRIA <i>c)</i>		UNGHERIA <i>c), e)</i>	
	Popolazione <i>a)</i>	Matri- moni	Popolazione <i>a)</i>	Matri- moni	Popolazione <i>d)</i>	Matri- moni	Popolazione <i>e)</i>	Matri- moni
1874. . .	2 688 216	27 190	1 866 000	16 755	20 904 387	189 017	13 418 020	143 718
1875. . .	2 739 302	29 086	<i>b)</i> 1 881 505	16 421	21 107 719	180 349	13 469 276	147 443
1876. . .	2 785 345	26 606	1 901 000	15 321	21 321 909	176 148	13 520 728	135 011
1877. . .	2 827 789	24 919	1 915 000	14 387	21 470 054	161 337	13 572 377	125 064
1878. . .	2 870 233	24 797	1 936 000	13 364	21 614 761	164 233	13 624 223	129 346
1879. . .	2 912 677	25 230	1 955 000	12 735	21 812 980	169 088	13 676 267	140 267
1880. . .	2 955 120	25 626	<i>b)</i> 1 971 118	13 058	<i>d)</i> 21 981 821	167 200	<i>e)</i> 13 728 622	124 860
1881. . .	2 997 565	25 881	1 975 000	12 294	22 116 378	176 983	13 817 202	137 025
1882. . .	3 040 000	26 662	1 979 000	12 523	22 280 546	183 378	13 905 739	141 944
1883. . .	3 082 500	27 367	1 983 000	12 208	22 439 637	176 016	14 061 954	145 004
1884. . .	3 135 000	28 818	1 988 000	12 429	22 629 031	179 171	14 249 470	144 416
1885. . .	3 162 500	29 286	<i>b)</i> 1 995 185	13 264	22 777 797	175 233	14 407 390	142 367
1886. . .	3 248 200	29 849	2 002 000	13 167	22 952 897	180 191	14 578 207	139 729
1887. . .	3 248 500	30 153	2 014 000	12 790	23 147 669	182 088	14 698 622	132 390
1888. . .	3 291 000	30 327	2 024 000	13 169	23 328 594	185 991	14 846 682	138 900
1889. . .	3 334 300	31 790	2 030 000	13 578	23 557 704	177 771	15 032 378	122 231
1890. . .	<i>b)</i> 3 502 684	32 436	<i>b)</i> 2 036 522	13 747	<i>d)</i> 23 707 906	178 906	<i>e)</i> 15 133 494	123 549
1891. . .	3 566 217	31 630	2 042 000	14 274	23 932 490	186 418	15 272 323	131 128
1892. . .	3 613 870	31 000	2 048 000	14 169	..	..	..	..

*a)* Le cifre sono calcolate per la fine dell'anno.

*b)* Popolazione censita al 1° dicembre.

*c)* Tanto nelle cifre della popolazione della monarchia austro-ungarica, quanto in quelle del suo movimento dello stato civile, non si comprendono l'esercito e l'armata (vedasi la nota *b)* a pag. 3).

*d)* Le cifre della popolazione dell'Austria iscritte per gli anni 1880 e 1890 rappresentano i risultati dei censimenti al 31 dicembre. Le altre cifre furono calcolate per la fine dell'anno.

*e)* Non compresa la città ed il territorio di Fiume nè la Croazia e Slavonia. Le cifre iscritte per gli anni 1880 e 1890 rappresentano i risultati dei censimenti al 31 dicembre; le altre cifre furono calcolate per la fine dell'anno mediante l'eccedenza dei nati sui morti e l'eccedenza degli emigranti sugli immigranti. La cifra del 1891 fu calcolata mediante la sola eccedenza dei nati sui morti.

Segue Tavola I. — Frequenza dei matrimoni rispetto alla popolazione.

ANNI	SVIZZERA a)		BELGIO		OLANDA		SVEZIA	
	Popolazione	Matri- moni	Popolazione b)	Matri- moni	Popolazione c)	Matri- moni	Popolazione d)	Matri- moni
1874. . .	2 732 556	22 655	5 336 634	40 328	3 741 632	31 353	4 341 559	31 422
1875. . .	2 750 251	24 629	5 403 006	39 050	3 788 395	31 553	4 383 291	30 762
1876. . .	2 767 947	22 376	b) 5 336 185	38 228	3 837 491	31 699	4 429 713	31 184
1877. . .	2 785 642	21 871	5 412 731	36 964	3 895 124	31 470	4 484 542	30 674
1878. . .	2 803 338	20 590	5 476 939	36 669	3 953 339	30 710	4 531 863	29 151
1879. . .	2 821 033	19 450	5 536 654	37 421	c) 4 012 693	30 655	4 578 901	28 635
1880. . .	a) 2 831 787	19 413	b) 5 520 009	38 926	4 048 801	30 349	d) 4 565 668	28 919
1881. . .	2 842 533	19 425	5 585 846	39 487	4 087 334	29 849	4 572 245	28 301
1882. . .	2 853 279	19 414	5 655 197	39 214	4 143 524	29 571	4 579 115	28 967
1883. . .	2 864 025	19 696	5 720 807	38 666	4 199 018	29 815	4 603 595	29 449
1884. . .	2 874 771	19 898	5 784 958	39 205	4 251 669	30 528	4 644 448	30 200
1885. . .	2 885 517	20 105	5 853 278	39 910	4 307 142	29 894	4 682 769	30 911
1886. . .	2 896 263	20 080	5 909 975	39 642	4 363 434	30 298	4 717 189	30 133
1887. . .	2 907 008	20 646	5 974 743	42 491	4 420 864	30 924	4 734 901	29 517
1888. . .	a) 2 917 754	20 706	6 030 043	42 427	4 478 401	30 862	4 748 257	28 075
1889. . .	2 928 500	20 691	6 093 798	43 759	c) 4 511 415	31 494	4 774 409	28 478
1890. . .	2 939 246	20 836	b) 6 069 321	44 596	4 537 990	32 304	d) 4 784 981	28 611
1891. . .	2 949 992	21 264	6 136 444	45 449	4 593 155	32 707	4 802 751	27 940
1892. . .	2 962 098	21 834	6 195 355	47 209	4 645 660	33 330	..	..

a) Per gli anni 1880 e 1888 si sono indicate le cifre della popolazione domiciliata secondo i censimenti eseguiti al 31 dicembre di detti anni; per ciascuno degli anni intermedi si è aggiunto un ottavo dell'aumento avvenuto fra i due censimenti; per gli anni 1889, 1890, 1891 e 1892 si è supposto che l'aumento abbia continuato a verificarsi nella misura degli anni precedenti.

I dati relativi alla Svizzera per gli anni posteriori al 1889 inseriti in queste tavole sono stati ricavati dai fascicoli della *Statistique de la Suisse*, che contengono i dati *principali* del movimento della popolazione, o dall'*Annuaire statistique de la Suisse*. Ciò spiega come in alcune tavole siano indicate le cifre a tutto il 1892, mentre in altre tavole le notizie si arrestano al 1889 od al 1890.

b) Per gli anni 1876, 1880 e 1890 sono indicate le cifre della popolazione *legale* secondo i censimenti eseguiti al 31 dicembre di quegli anni. Le cifre che non risultano da censimenti, sono state calcolate per la fine dell'anno.

c) Le cifre degli anni 1879 e 1889 rappresentano la popolazione censita al 31 dicembre. Per gli altri anni la popolazione è calcolata per la metà dell'anno.

d) Per il 1880 e per il 1890 è indicata la popolazione censita al 31 dicembre. Per gli altri anni è indicata la popolazione calcolata, pure in fine d'anno, per eccedenza dei nati sui morti.



Segue Tavola I. — Frequenza dei matrimoni rispetto alla popolazione.

ANNI	NORVEGIA a)		DANIMARCA b)		SPAGNA c)		PORTOGALLO d)	
	Popolazione a)	Matri- moni	Popolazione	Matri- moni	Popolazione	Matri- moni	Popolazione	Matri- moni
1874. . .	1 792 800	13 713	1 856 300	15 260	..	..	..	..
1875. . .	a) 1 813 424	14 177	1 874 600	15 915	..	..	..	..
1876. . .	1 827 500	14 049	1 893 100	16 180	..	..	..	..
1877. . .	1 853 000	14 022	1 911 900	15 428	c) 16 634 345	..	..	..
1878. . .	1 878 100	13 681	1 930 700	14 295	16 727 524	117 693	d) 4 550 699	?
1879. . .	1 904 600	12 850	1 949 800	14 287	16 817 095	110 808	?	?
1880. . .	1 913 000	12 751	b) 1 969 039	14 959	16 907 913	104 288	?	?
1881. . .	1 914 100	12 316	1 988 500	15 529	17 025 697	107 866	e) 4 708 178	?
1882. . .	1 910 500	12 874	2 008 100	15 496	17 107 813	102 905	?	?
1883. . .	1 916 000	12 710	2 028 000	15 642	17 158 672	106 131	?	?
1884. . .	1 930 700	13 247	2 048 000	15 970	17 264 862	113 979	?	?
1885. . .	1 947 000	13 024	2 068 100	15 645	17 237 150	110 235	?	?
1886. . .	1 962 000	12 819	2 088 500	14 834	17 361 856	111 585	?	33 727
1887. . .	1 971 600	12 491	2 109 100	14 726	c) 17 565 632	97 473	?	34 335
1888. . .	1 978 900	12 154	2 130 000	15 091	17 671 821	100 206	?	33 961
1889. . .	1 981 100	12 416	2 151 000	15 233	..	..	?	34 857
1890. . .	a) 1 988 674	12 922	b) 2 172 380	14 975	..	..	?	35 769
1891. . .	2 003 200	13 179	2 193 800	14 941	..	..	..	..
1892. . .	?	12 700	2 215 500	15 039	..	..	..	..

a) Per la Norvegia è indicata per il 1875 la popolazione di domicilio e per il 1890 la popolazione di fatto censite alla fine dell'anno. Le cifre per gli altri anni rappresentano la popolazione di fatto calcolata approssimativamente per il 31 dicembre.

I dati relativi alla Norvegia per l'anno 1891 inseriti in queste tavole sono stati ricavati dall'*Annuario statistico della Norvegia* per l'anno 1893, il quale non contiene però tutti i dati che sono richiesti per queste tabelle di confronti internazionali.

b) Le cifre concernenti la Danimarca si riferiscono al Regno propriamente detto, cioè non comprendono le isole Faroër e l'Islanda. Le cifre della popolazione negli anni 1880 e 1890 rappresentano i risultati dei censimenti eseguiti il 1° febbraio di detti anni; le altre cifre sono calcolate per lo stesso giorno di ogni anno, supponendo una progressione geometrica, che ha per base l'aumento verificatosi fra i censimenti.

c) Dopo il 1870 e fino al 1876 l'ufficio geografico-statistico della Spagna non ha pubblicato il movimento dello stato civile, perchè una gran parte degli uffici e archivi furono distrutti e bruciati durante l'ultima guerra interna. Le cifre del 1877 e del 1887 sono il risultato dei censimenti fatti il 31 dicembre di quegli anni. Le altre cifre sono calcolate per la fine dell'anno per eccedenza dei nati sui morti.

d) Compresa le Azzorre e Madera. Questa cifra rappresenta il risultato del censimento eseguito il 1° gennaio di quell'anno.

e) Popolazione calcolata. Questa cifra è stata riprodotta dall'*Almanach' de Gotha* del 1894. Non risultano dalle statistiche portoghesi notizie più recenti di quelle del 1878 relativamente alla popolazione.

Segue Tavola I. — Frequenza dei matrimoni rispetto alla popolazione.

ANNI	GRECIA a)		ROMANIA b)		SERBIA c)		RUSSIA EUROPEA d)	
	Popolazione	Matri- moni	Popolazione	Matri- moni	Popolazione	Matri- moni	Popolazione	Matri- moni
1874. . .	1 502 811	9 529	?	30 962	..	..	69 295 492	667 311
1875. . .	1 516 261	10 250	?	32 971	..	..	70 396 606	669 799
1876. . .	1 532 426	9 753	?	31 565	1 372 100	10 551	71 560 269	589 624
1877. . .	1 547 501	9 472	?	29 312	1 372 206	17 422	72 666 497	526 951
1878. . .	1 613 000	8 603	?	35 558 c)	1 376 427	13 791	73 746 809	665 040
1879. . .	a) 1 679 470	9 322	?	46 484	1 699 582	24 544	74 405 184	742 566
1880. . .	1 701 347	8 513	?	39 742	1 738 300	20 443	75 525 894	708 506
1881. . .	1 708 338	7 843	?	42 067	1 775 333	20 932	76 538 244	731 271
1882. . .	2 013 294	11 186	?	44 242	1 813 950	22 008	77 657 455	718 932
1883. . .	2 037 292	11 615	?	47 206	1 858 847	22 097	78 507 854	735 063
1884. . .	2 061 577	13 657	?	40 548	1 901 736	20 370	79 511 388	693 304
1885. . .	2 086 151	13 130	?	39 586	1 940 050	17 107	80 845 181	683 294
1886. . .	2 111 018	?	?	38 988	1 964 616	23 326	81 969 601	682 038
1887. . .	2 136 181	?	?	38 961	2 008 046	22 555	83 280 500	?
1888. . .	2 161 645	?	?	38 336	2 055 538	22 737	..	..
1889. . .	a) 2 187 208	?	b) 5 038 342	41 122	2 117 698	21 753	..	..
1890. . .	..	..	..	38 644 c)	2 161 961	21 555	..	..
1891. . .	..	..	..	44 267	2 202 350	23 196	..	..
1892. . .	..	..	..	41 276	2 226 741	20 934	..	..

a) Le cifre della popolazione del 1879 e del 1889 rappresentano il risultato dei censimenti eseguiti il 15-16 aprile di tali anni. Le cifre intermedie furono calcolate approssimativamente in base ai risultati dei censimenti.

Coll'anno 1882 comincia a figurare il territorio ceduto dalla Turchia alla Grecia (parti della Tessaglia e dell'Epìro), in seguito alla Convenzione 24 maggio 1881.

b) Le cifre indicate per il periodo 1874-78 comprendono la Bessarabia meridionale, che fu ceduta alla Russia nel 1878 in cambio della Dobrudscha, che la Rumenia ottenne dalla Turchia. La cifra del 1879 non comprende più la Bessarabia, ma non ancora la Dobrudscha. Incominciando col 1880 le cifre si riferiscono all'attuale Regno. La cifra della popolazione segnata per l'anno 1889 rappresenta il risultato dell'ultimo censimento. Non si hanno cifre attendibili per gli altri anni.

c) Per gli anni 1878 e 1890 sono date le cifre della popolazione di fatto secondo i censimenti eseguiti al 31 dicembre di quegli anni. Incominciando col 1879 è compreso il nuovo territorio.

d) Non sono comprese in queste cifre la Polonia russa, il Granducato di Finlandia, e le provincie della Transcaucasia. Le cifre della popolazione sono state calcolate dall'ufficio statistico russo, sulla base di un censimento approssimativo, di cui non ci fu indicato l'anno, e coll'eccedenza delle nascite sulle morti (vedasi anche la nota g) a pag. 3).

Segue Tavola I. — Frequenza dei matrimoni rispetto alla popolazione.

ANNI	FINLANDIA a)		MASSACHUSETTS b)		CONNECTICUT. b)		RHODE ISLAND b)		PROVINCIA DI BUENOS AIRES c)	
	Popolazione	Matrimoni	Popolazione	Matrimoni	Popolazione	Matrimoni	Popolazione	Matrimoni	Popolazione d)	Matrimoni
1874 . .	1 882 673	16 852	1 612 999	15 564	570 056	4 694	249 488	2 541	?	2 485
1875 . .	a) 1 912 647	15 937	b) 1 651 912	13 663	b) 578 510	4 385	b) 258 239	2 485	?	2 825
1876 . .	1 941 255	15 807	1 678 147	12 749	587 090	4 320	261 798	2 253	?	2 554
1877 . .	1 968 626	16 116	1 704 382	12 758	595 797	4 319	265 406	2 282	?	2 569
1878 . .	1 990 848	15 261	1 730 616	12 893	604 633	4 315	269 064	2 324	?	2 761
1879 . .	2 028 021	14 993	1 756 851	13 802	613 600	4 373	272 772	2 396	?	2 936
1880 . .	a) 2 060 782	15 846	b) 1 783 085	15 538	b) 622 700	4 745	b) 276 531	2 769	?	2 877
1881 . .	2 082 643	14 283	1 814 896	16 768	634 077	4 850	280 341	2 750	542 278	3 211
1882 . .	2 113 302	15 928	1 846 707	17 684	645 661	5 329	284 204	2 634	577 230	3 130
1883 . .	2 146 395	16 546	1 878 518	18 194	657 458	5 440	288 067	2 611	612 239	3 220
1884 . .	2 180 547	16 585	1 910 329	17 333	669 469	5 394	296 140	2 558	648 140	3 490
1885 . .	a) 2 208 518	15 978	b) 1 942 141	17 052	681 700	5 091	b) 304 284	2 488	685 367	4 145
1886 . .	2 238 572	16 248	2 001 501	18 018	694 155	5 512	311 480	2 750	722 634	4 099
1887 . .	2 278 140	17 179	2 060 861	19 533	706 837	5 788	317 084	2 839	765 230	4 666
1888 . .	2 314 179	16 748	2 120 221	19 739	719 751	5 969	325 416	3 022	850 000	5 181
1889 . .	2 347 702	16 099	2 179 582	20 397	732 901	5 744	334 210	3 029	..	..
1890 . .	a) 2 380 140	16 885	b) 2 238 943	20 838	b) 746 258	?	b) 345 506	3 195	..	..
1891 . .	2 412 135	16 572	..	..	..	..	358 919	3 320	..	..
1892 . .	..	..	..	..	..	..	367 248	3 502	..	..

a) Le cifre della popolazione si riferiscono al 31 dicembre; quelle del 1875, 1880, 1885 e 1890 rappresentano la popolazione legale secondo i censimenti.

b) Le cifre della popolazione indicate per gli anni 1875, 80, 85 e 90 rappresentano i risultati dei censimenti eseguiti il 1° giugno di quegli anni. Nel 1885 il censimento fu eseguito soltanto in alcuni Stati, fra i quali il Massachusetts e il Rhode Island.

Le altre cifre furono calcolate per la metà dell'anno in base agli aumenti verificatisi fra i censimenti.

c) Come è noto la città di Buenos Aires (550,000 abitanti nel 1892), capitale federale della Repubblica Argentina, non fa parte della provincia omonima, il cui capoluogo è La Plata.

Le cifre a tutto il 1880 si riferiscono soltanto alla parte del territorio che formava la *campagna* della provincia. Nelle cifre del 1888 non figurano più i distretti di Flores e Belgrano che furono ceduti allo Stato per l'ampliamento del territorio della capitale federale.

d) Le cifre della popolazione della provincia a tutto il 1887 sono ricavate dall'*Annuaire statistique de la province de Buenos-Ayres*, 1887, pag. 72. La cifra indicata per il 1888 è ricavata dall'*Almanach de Gotha*, 1893.

TAVOLA I bis. — Matrimoni per 1000 abitanti.

Tableau n. 1 bis. — Mariages pour 1000 habitants.

ANNI	Italia	Francia	Inghilterra e Galles	Scozia	Irlanda	Impero germanico	Prussia	Baviera	Sassonia	Württemberg	Austria	Ungheria	Svizzera	Belgio
1874. . . . .	7.62	8.33	8.51	7.59	4.62	9.53	9.64	9.21	10.11	8.98	9.04	10.71	8.29	7.56
1875. . . . .	8.39	8.22	8.37	7.39	4.55	9.10	8.98	8.96	10.62	8.73	8.55	10.95	8.96	7.23
1876. . . . .	8.16	7.90	8.28	7.48	5.00	8.52	8.48	8.28	9.55	8.06	8.26	9.99	8.08	7.16
1877. . . . .	7.73	7.52	7.87	7.19	4.68	7.98	7.94	7.68	8.81	7.51	7.51	9.21	7.85	6.83
1878. . . . .	7.15	7.53	7.59	6.71	4.79	7.71	7.75	7.25	8.64	6.90	7.60	9.49	7.34	6.70
1879. . . . .	7.58	7.60	7.18	6.42	4.41	7.51	7.63	6.70	8.66	6.51	7.75	10.26	6.89	6.76
1880. . . . .	6.95	7.48	7.47	6.61	3.92	7.48	7.64	6.61	8.67	6.62	7.61	9.09	6.86	7.05
1881. . . . .	8.09	7.54	7.57	6.95	4.24	7.46	7.63	6.69	8.63	6.22	8.00	9.92	6.83	7.07
1882. . . . .	7.82	7.49	7.76	7.05	4.32	7.67	7.86	7.08	8.77	6.33	8.23	10.21	6.80	6.93
1883. . . . .	8.04	7.57	7.75	7.07	4.25	7.67	7.93	6.71	8.88	6.16	7.84	10.31	6.88	6.76
1884. . . . .	8.25	7.68	7.59	6.82	4.54	7.83	8.05	6.81	9.19	6.25	7.92	10.13	6.92	6.78
1885. . . . .	8.01	7.49	7.26	6.56	4.29	7.89	8.14	6.73	9.26	6.65	7.69	9.88	6.97	6.82
1886. . . . .	7.93	7.47	7.12	6.31	4.20	7.90	8.10	6.84	9.19	6.58	7.85	9.59	6.93	6.71
1887. . . . .	7.96	7.30	7.21	6.36	4.31	7.78	7.96	6.82	9.28	6.35	7.87	9.01	7.10	7.11
1888. . . . .	7.95	7.28	7.24	6.42	4.18	7.82	7.98	6.85	9.22	6.51	7.97	9.36	7.10	7.04
1889. . . . .	7.69	7.17	7.52	6.63	4.52	7.99	8.15	7.11	9.53	6.69	7.55	8.13	7.07	7.18
1890. . . . .	7.36	7.07	7.75	6.86	4.45	8.00	8.17	7.15	9.26	6.75	7.55	8.16	7.09	7.35
1891. . . . .	7.50	7.49	7.79	6.93	4.59	8.03	8.15	..	8.87	6.99	7.79	8.59	7.21	7.41
1892. . . . .	7.49	..	7.72	7.05	4.64	7.93	8.04	..	8.58	6.92	..	..	7.39	7.62

NB. — Si leggano le note poste nella tavola precedente.

Segue *Tavola I bis.* — *Matrimoni per 1000 abitanti.*

ANNI	Olanda	Svezia	Norvegia	Danimarca	Spagna	Portogallo (a)	Grecia	Romania (b)	Serbia (c)	Russia europea	Finlandia	Massachusetts	Connecticut	Rhode Island	Provincia di Buenos Aires
1874..	8.38	7.24	7.65	8.22	..	..	6.34	..	..	9.63	8.95	9.65	8.23	10.18	..
1875..	8.33	7.02	7.82	8.49	..	..	6.76	..	..	9.51	8.33	8.27	7.57	9.62	..
1876..	8.26	7.04	7.69	8.55	..	..	6.36	..	..	8.24	8.14	7.60	7.36	8.61	..
1877..	8.08	6.84	7.57	8.07	..	..	6.12	..	..	7.25	8.19	7.49	7.25	8.60	..
1878..	7.77	6.43	7.24	7.40	7.04	..	5.33	..	..	9.02	7.67	7.45	7.14	8.64	..
1879..	7.64	6.25	6.71	7.33	6.59	..	5.55	..	14.44	9.98	7.39	7.86	7.13	8.78	..
1880..	7.50	6.33	6.67	7.60	6.17	..	5.00	..	11.76	9.38	7.69	8.71	7.62	10.01	..
1881..	7.06	6.19	6.43	7.81	6.34	..	4.59	..	11.79	9.55	6.86	9.24	7.65	9.81	5.92
1882..	7.14	6.33	6.74	7.72	6.02	..	5.56	..	12.13	9.26	7.54	9.58	8.25	9.27	5.42
1883..	7.10	6.40	6.63	7.71	6.19	..	5.70	..	11.89	9.36	7.71	9.69	8.27	9.06	5.26
1884..	7.18	6.50	6.86	7.80	6.60	..	6.62	..	10.71	8.72	7.61	9.07	8.06	8.64	5.38
1885..	6.94	6.60	6.69	7.56	6.40	..	6.29	..	8.82	8.45	7.23	8.78	7.47	8.18	6.05
1886..	6.94	6.39	6.53	7.10	6.43	7.16	..	7.74	11.87	8.32	7.26	9.00	7.94	8.83	5.67
1887..	7.00	6.23	6.34	6.98	5.55	7.29	..	7.73	11.23	..	7.54	9.48	8.19	8.95	6.10
1888..	6.89	5.91	6.14	7.08	5.67	7.21	..	7.61	11.06	..	7.24	9.31	8.29	9.28	6.10
1889..	6.95	5.96	6.27	7.08	..	7.40	..	8.16	10.27	..	6.86	9.36	7.84	9.06	..
1890..	7.12	5.98	6.50	6.89	..	7.60	..	7.67	9.97	..	7.09	9.31	..	9.25	..
1891..	7.12	5.82	6.58	6.81	..	..	..	8.79	10.53	..	6.87	..	..	9.25	..
1892..	7.17	..	..	6.79	..	..	..	8.19	9.40	..	..	..	..	9.54	..

(a) Le proporzioni pei cinque anni 1886-90 sono fatte sulle cifre della popolazione nel 1881, mancando dati più recenti.

(b) Ci siamo limitati a fare le proporzioni per gli anni 1886-92, calcolandole sulla cifra della popolazione data dal censimento del 1889, che può ritenersi rappresentare la *media* popolazione di detto periodo.

(c) Omettiamo le proporzioni relative agli anni 1876-78 pei quali non è compreso il nuovo territorio.

TAVOLA II. — Ripartizione dei matrimoni secondo lo stato civile degli sposi.

Tableau n. 2. — Répartition des mariages suivant l'état civil des époux.

## ITALIA.

A N N I Années	NUMERO DEI MATRIMONI <i>Nombre des mariages</i>					NUMERO <i>Nombre</i>			
	Totale <i>Total</i>	tra celibi e <i>entre célibataires et</i>		tra vedovi e <i>entre veufs et</i>		degli sposi <i>des époux</i>		delle spose <i>des épouses</i>	
		Nubili	Vedove	Nubili	Vedove	Celibi	Vedovi	Nubili	Vedove
		<i>Filles</i>	<i>Veuves</i>	<i>Filles</i>	<i>Veuves</i>	<i>Célibataires</i>	<i>Veufs</i>	<i>Filles</i>	<i>Veuves</i>
1874 . . . . .	207 997	173 153	7 863	19 455	7 526	181 016	26 981	192 608	15 389
1875 . . . . .	230 486	193 841	8 313	19 958	8 374	202 154	28 332	213 799	16 687
1876 . . . . .	225 453	188 637	8 106	20 301	8 409	196 743	28 710	208 938	16 515
1877 . . . . .	214 972	180 560	7 865	18 721	7 826	188 425	26 547	199 281	15 691
1878 . . . . .	199 885	167 890	7 109	17 863	7 023	174 999	24 886	185 753	14 132
1879 . . . . .	213 096	179 652	7 566	18 569	7 309	187 218	25 878	198 221	14 875
1880 . . . . .	196 738	164 689	6 947	18 072	7 030	171 636	25 102	182 761	13 977
1881 . . . . .	230 143	194 205	8 175	19 539	8 224	202 380	27 763	213 744	16 399
1882 . . . . .	224 041	189 259	7 930	18 967	7 885	197 189	26 852	208 226	15 815
1883 . . . . .	231 945	196 387	7 862	19 937	7 759	204 249	27 696	216 324	15 621
1884 . . . . .	239 513	204 214	7 595	19 722	7 982	211 809	27 704	223 936	15 577
1885 . . . . .	233 931	199 104	7 506	19 635	7 686	206 610	27 321	218 739	15 192
1886 . . . . .	233 310	198 389	7 254	20 050	7 617	205 643	27 667	218 439	14 871
1887 . . . . .	235 629	199 458	7 347	20 407	8 417	206 805	28 824	219 865	15 764
1888 . . . . .	236 883	200 113	7 557	20 699	8 514	207 670	29 213	220 812	16 071
1889 . . . . .	230 451	194 825	7 679	19 545	8 402	202 504	27 947	214 370	16 081
1890 . . . . .	221 972	187 881	6 817	19 243	8 031	194 698	27 274	207 124	14 848
1891 . . . . .	227 656	193 448	6 990	18 761	8 061	200 834	26 822	212 605	15 051
1892 . . . . .	228 572	195 309	6 881	18 296	8 086	202 190	26 382	213 605	14 967

NB. — Si leggano le note poste nella tavola I.

Segue Tavola II. — Ripartizione dei matrimoni secondo lo stato civile degli sposi.

ANNI	NUMERO DEI MATRIMONI									NUMERO						
	Totale	tra celibi e			tra vedovi e			tra divorziati e			degli sposi			delle spose		
		Nubili	Vedove	Divorziate b)	Nubili	Vedove	Divorziate	Nubili	Vedove	Divorziate	Celibi	Vedovi	Divorziati	Nubili	Vedove	Divorziate
1874.	303 113	253 674	13 748	..	23 656	12 035	..	..	..	..	267 422	35 691	..	277 330	25 783	..
1875.	300 427	252 619	12 884	..	23 345	11 579	..	..	..	..	265 503	34 924	..	275 964	24 463	..
1876.	291 393	244 573	12 422	..	22 871	11 527	..	..	..	..	256 995	34 398	..	267 444	23 949	..
1877.	278 094	234 216	11 501	..	21 458	10 919	..	..	..	..	245 717	32 377	..	255 674	22 420	..
1878.	279 530	236 605	11 369	..	20 943	10 663	..	..	..	..	247 974	31 606	..	257 548	22 032	..
1879.	282 776	240 431	11 326	..	20 563	10 456	..	..	..	..	251 757	31 019	..	260 994	21 782	..
1880.	279 046	237 891	10 927	..	20 299	9 929	..	..	..	..	248 818	30 228	..	258 190	20 856	..
1881.	282 079	241 271	10 943	..	19 878	9 987	..	..	..	..	252 214	29 865	..	261 149	20 930	..
1882.	281 060	240 733	10 527	..	19 915	9 885	..	..	..	..	251 260	29 800	..	260 648	20 412	..
1883.	284 519	243 909	10 676	..	20 123	9 811	..	..	..	..	254 585	29 934	..	264 032	20 487	..
1884.	289 555	248 756	10 717	..	19 635	10 447	..	..	..	..	259 473	30 082	..	268 391	21 164	..
1885.	283 170	242 286	10 594	71	19 900	9 728	30	368	101	92	252 951	29 658	561	262 554	20 423	193
1886.	283 208	242 453	10 177	373	19 590	9 568	167	519	208	153	253 003	29 325	880	262 562	19 953	693
1887.	277 060	237 154	9 868	399	19 203	9 352	195	584	197	108	247 421	28 750	889	256 941	19 417	702
1888.	276 848	237 685	9 703	576	18 375	9 146	187	731	303	142	247 964	27 708	1 176	256 791	19 152	905
1889.	272 903	233 920	9 793	613	18 038	8 929	267	845	346	152	244 326	27 234	1 343	252 803	19 068	1 032
1890.	269 332	231 594	9 447	666	17 278	8 628	292	940	351	136	241 707	26 198	1 427	249 812	18 426	1 094

## FRANCIA a).

## INGHILTERRA E GALLES.

1874.	202 010	164 971	9 290	18	16 450	11 238	9	27	5	2	174 279	27 697	34	181 448	20 533	29
1875.	201 212	163 674	9 114	22	17 001	11 354	10	31	6	..	172 810	28 365	37	180 706	20 474	32
1876.	201 874	164 202	9 159	20	16 713	11 710	13	49	8	..	173 381	28 436	57	180 964	20 877	33
1877.	194 352	158 741	8 634	30	16 224	10 671	14	26	11	1	167 405	26 909	38	174 991	19 316	45
1878.	190 054	155 960	8 216	32	15 419	10 352	18	43	12	2	164 208	25 789	57	171 422	18 580	52
1879.	182 032	149 679	7 772	38	14 946	9 570	13	49	13	2	157 489	24 529	64	164 674	17 355	53
1880.	191 965	158 474	8 170	36	15 178	10 026	18	43	17	3	166 680	25 222	63	173 695	18 213	57
1881.	197 290	163 796	8 242	33	15 211	9 938	19	41	9	1	172 071	25 168	51	179 048	18 189	53
1882.	204 405	170 624	8 115	41	15 604	9 940	12	53	14	2	178 780	25 556	69	186 281	18 069	55
1883.	206 384	172 325	8 400	42	15 493	10 046	15	53	8	2	180 767	25 554	63	187 871	18 454	59
1884.	204 301	170 285	8 077	39	15 701	10 120	13	51	13	2	178 401	25 834	66	186 037	18 210	54
1885.	197 745	164 665	7 869	55	15 494	9 554	16	66	19	7	172 589	25 064	92	180 225	17 442	78
1886.	196 071	164 030	7 497	59	15 113	9 273	21	65	8	5	171 586	24 407	78	179 208	16 778	85
1887.	200 518	168 488	7 483	70	15 016	9 364	20	59	12	6	176 041	24 400	77	183 563	16 859	96
1888.	203 821	171 698	7 641	70	15 038	9 271	21	65	12	5	179 409	24 330	82	186 801	16 924	96
1889.	213 865	181 211	7 857	62	15 185	9 464	11	59	14	2	189 130	24 660	75	196 455	17 335	75
1890.	223 028	189 142	8 142	64	15 660	9 906	27	76	8	3	197 348	25 593	87	204 878	18 056	94
1891.	226 526	192 228	8 353	66	15 788	9 979	12	82	12	6	200 647	25 779	100	208 098	18 344	84
1892.	227 135	192 360	8 468	52	16 068	10 055	24	93	9	6	200 880	26 147	108	208 521	18 532	82

a) Il divorzio fu ammesso in Francia con legge del 17 luglio 1884.

Segue Tavola II. — Ripartizione dei matrimoni secondo lo stato civile degli sposi.

A N N I	NUMERO DEI MATRIMONI					NUMERO			
	Totale	tra celibi e		tra vedovi e		degli sposi		delle spose	
		Nubili	Vedove	Nubili	Vedove	Celibi	Vedovi	Nubili	Vedove
S C O Z I A a).									
1874 . . . . .	26 316	22 291	840	2 330	855	23 131	3 185	24 621	1 695
1875 . . . . .	25 927	21 877	860	2 353	837	22 737	3 190	24 230	1 697
1876 . . . . .	26 560	22 438	794	2 432	896	23 232	3 328	24 870	1 690
1877 . . . . .	25 803	21 945	795	2 285	778	22 740	3 063	24 230	1 573
1878 . . . . .	24 335	20 809	691	2 083	752	21 500	2 835	22 892	1 443
1879 . . . . .	23 505	19 915	782	2 083	725	20 697	2 808	21 998	1 507
1880 . . . . .	24 484	20 848	764	2 122	750	21 612	2 872	22 970	1 514
1881 . . . . .	25 997	22 320	700	2 151	826	23 020	2 977	24 471	1 526
1882 . . . . .	26 533	22 924	684	2 134	791	23 608	2 925	25 058	1 475
1883 . . . . .	26 858	23 112	757	2 224	765	23 869	2 989	25 336	1 522
1884 . . . . .	26 093	22 354	745	2 186	808	23 099	2 994	24 540	1 553
1885 . . . . .	25 299	21 761	681	2 063	794	22 442	2 857	23 824	1 475
1886 . . . . .	24 512	20 917	659	2 178	758	21 576	2 936	23 095	1 417
1887 . . . . .	24 872	21 271	677	2 166	758	21 948	2 924	23 437	1 435
1888 . . . . .	25 298	21 807	672	2 078	741	22 479	2 819	23 885	1 413
1889 . . . . .	26 329	22 621	724	2 176	808	23 345	2 984	24 797	1 532
1890 . . . . .	27 456	23 715	747	2 178	816	24 462	2 994	25 893	1 563
1891 . . . . .	27 953	24 183	740	2 248	782	24 923	3 030	26 431	1 522
I R L A N D A .									
1874 . . . . .	24 481	20 927	777	2 117	660	21 704	2 777	23 044	1 437
1875 . . . . .	24 037	20 390	757	2 215	675	21 147	2 890	22 605	1 432
1876 . . . . .	26 388	22 418	841	2 425	704	23 259	3 129	24 843	1 545
1877 . . . . .	24 722	20 968	834	2 316	604	21 802	2 920	23 284	1 438
1878 . . . . .	25 284	21 696	784	2 177	627	22 480	2 804	23 873	1 411
1879 . . . . .	23 254	19 908	801	1 976	569	20 709	2 545	21 884	1 370
1880 . . . . .	20 363	17 246	684	1 880	553	17 930	2 433	19 126	1 237
1881 . . . . .	21 826	18 649	662	1 930	585	19 311	2 515	20 579	1 247
1882 . . . . .	22 029	18 843	713	1 937	536	19 556	2 473	20 780	1 249
1883 . . . . .	21 368	18 276	667	1 878	547	18 943	2 425	20 154	1 214
1884 . . . . .	22 585	19 375	687	1 939	584	20 062	2 523	21 314	1 271
1885 . . . . .	21 177	18 165	648	1 879	485	18 813	2 364	20 044	1 133
1886 . . . . .	20 594	17 743	599	1 739	513	18 342	2 252	19 482	1 112
1887 . . . . .	20 945	18 038	610	1 830	467	18 648	2 297	19 868	1 077
1888 . . . . .	20 060	17 260	596	1 731	473	17 856	2 204	18 991	1 069
1889 . . . . .	21 521	18 571	601	1 857	492	19 172	2 340	20 428	1 093
1890 . . . . .	20 990	18 168	585	1 773	464	18 753	2 237	19 941	1 049
1891 . . . . .	21 475	18 577	577	1 852	469	19 154	2 321	20 429	1 046
1892 . . . . .	21 530	18 658	609	1 817	446	19 267	2 263	20 475	1 055

a) I divorziati sono sommati coi vedovi e le divorziate colle vedove. A formare il totale dei matrimoni quale è dato nella tavola I, mancano, per vari anni, alcuni matrimoni che non furono classificati secondo lo stato civile e l'età degli sposi; e cioè: nel 1874 n. 74, nel 1875 n. 47, nel 1876 n. 19, nel 1877 n. 14, nel 1878 n. 23, nel 1879 n. 14, nel 1880 n. 21, nel 1881 n. 7, nel 1882 n. 63, nel 1883 n. 11, nel 1884 n. 13, nel 1885 n. 5, nel 1886 n. 3, nel 1887 4, nel 1888 n. 7, nel 1889 n. 15, nel 1890 n. 13 e nel 1891 n. 16.



Segue Tavola II. — Ripartizione dei matrimoni secondo lo stato civile degli sposi.

ANNI	NUMERO DEI MATRIMONI									NUMERO						
	Totale	tra celibi e			tra vedovi e			tra divorziati e			degli sposi			delle spose		
		Nubili	Vedove	Divorziate	Nubili	Vedove	Divorziate	Nubili	Vedove	Divorziate	Celibi	Vedovi	Divorziati	Nubili	Vedove	Divorziate
1874.	244 773	196 172	12 856	849	24 412	8 835	442	860	277	70	209 877	33 689	1 207	221 444	21 968	1 361
1875.	230 841	188 542	10 742	811	21 800	7 329	377	838	275	97	200 095	29 506	1 240	211 210	18 346	1 285
1876.	221 727	180 885	10 913	767	20 572	7 133	339	789	234	95	192 565	28 044	1 118	202 246	18 280	1 201
1877.	210 357	169 767	10 727	745	20 360	7 182	353	853	254	116	181 239	27 895	1 223	190 980	18 163	1 214
1878.	207 716	168 354	10 366	726	19 924	6 858	352	774	259	103	179 446	27 134	1 136	189 052	17 483	1 181
1879.	206 752	167 378	10 345	769	19 969	6 674	371	860	277	109	178 492	27 014	1 246	188 207	17 296	1 249
1880.	208 456	169 333	10 011	753	20 186	6 650	351	844	238	90	180 097	27 187	1 172	190 363	16 899	1 194
1881.	209 586	170 558	10 086	704	19 932	6 830	366	771	234	105	181 348	27 128	1 110	191 261	17 150	1 175
1882.	217 239	176 867	10 255	843	20 445	7 202	376	885	256	110	187 965	28 023	1 251	198 197	17 713	1 329
1883.	220 748	180 096	10 140	810	20 411	7 507	403	951	274	126	191 076	28 321	1 351	201 458	17 921	1 369
1884.	225 939	184 725	10 260	981	20 750	7 393	447	931	295	127	195 966	28 590	1 383	206 436	17 943	1 555
1885.	230 707	189 125	10 132	1 016	21 024	7 415	450	1 036	345	164	200 273	28 889	1 545	211 185	17 892	1 630
1886.	231 588	190 445	10 000	1 033	20 623	7 392	482	1 104	313	166	201 508	28 497	1 583	212 172	17 705	1 711
1887.	229 999	189 165	9 845	1 092	20 331	7 457	496	1 084	356	173	200 102	28 284	1 613	210 580	17 658	1 761
1888.	233 421	193 207	9 641	1 163	19 844	7 216	563	1 223	376	188	204 011	27 623	1 787	214 274	17 233	1 914
1889.	240 996	201 350	9 390	1 170	19 524	7 261	531	1 162	425	183	211 910	27 316	1 770	222 036	17 076	1 884
1890.	244 657	204 659	9 527	1 207	19 595	7 373	536	1 185	413	162	215 393	27 504	1 760	225 439	17 313	1 905
1891.	245 906	206 790	9 361	1 238	19 037	7 110	546	1 218	430	156	217 379	26 693	1 834	227 075	16 901	1 930
1892.	245 447	206 201	9 104	1 107	19 288	7 317	571	1 256	431	172	216 412	27 176	1 859	226 745	16 852	1 850

## PRUSSIA a).

## BAVIERA b).

1874.	45 886	37 283	2 533	5 129	941	?	?	?	39 816	6 070	42 412	3 474				
1875.	45 014	36 174	2 599	5 199	1 042	?	?	?	38 773	6 241	41 373	3 641				
1876.	42 012	34 216	1 830	42	5 018	821	17	57	10	1	36 088	5 856	68	39 291	2 661	60
1877.	39 369	31 695	2 066	36	4 651	842	13	52	9	5	33 797	5 506	66	36 398	2 917	54
1878.	37 565	29 836	2 020	41	4 703	879	17	47	18	4	31 897	5 599	69	34 586	2 917	62
1879.	35 066	27 869	1 911	37	4 349	816	16	56	9	3	29 817	5 181	68	32 274	2 736	56
1880.	34 958	27 669	1 956	43	4 324	872	21	61	9	3	29 668	5 217	73	32 054	2 837	67
1881.	35 538	28 132	2 013	44	4 333	923	21	59	10	3	30 189	5 277	72	32 524	2 946	68
1882.	37 801	30 028	2 042	52	4 537	1 005	24	86	17	10	32 122	5 566	113	34 651	3 064	86
1883.	35 985	28 484	2 004	53	4 377	948	17	73	25	4	30 541	5 342	102	32 934	2 977	74
1884.	36 733	29 110	2 007	40	4 439	1 002	22	88	16	9	31 157	5 463	113	33 637	3 025	71
1885.	36 496	29 049	1 794	45	4 496	987	25	78	18	4	30 888	5 508	100	33 623	2 799	74
1886.	37 324	29 624	1 928	59	4 581	1 012	27	69	22	2	31 611	5 620	93	34 274	2 962	88
1887.	37 436	30 125	1 820	49	4 306	1 009	19	79	18	11	31 994	5 334	108	34 510	2 847	79
1888.	37 809	30 207	1 825	67	4 518	1 041	29	90	25	7	32 099	5 588	122	34 815	2 891	103
1889.	39 515	31 933	1 963	62	4 324	1 102	26	83	18	4	33 958	5 452	105	36 340	3 083	92
1890.	40 004	32 786	1 773	65	4 227	1 000	22	92	31	8	34 624	5 249	131	37 105	2 804	95
1891.	41 400	34 059	1 791	50	4 248	1 113	27	84	15	13	35 900	5 388	112	38 391	2 919	90
1892.	41 683	34 201	1 780	66	4 377	1 085	28	119	22	5	36 047	5 490	146	38 697	2 887	99

a) Il ducato di Lauenburg è compreso incominciando dal 1876.

b) Per gli anni 1874 e 1875 i divorziati sono compresi tra i vedovi e le divorziate tra le vedove.

Segue Tavola II. — Ripartizione dei matrimoni secondo lo stato civile degli sposi.

ANNI	NUMERO DEI MATRIMONI									NUMERO						
	Totale	tra celibi e			tra vedovi e			tra divorziati e			degli sposi			delle spose		
		Nubili	Vedove	Divorziate	Nubili	Vedove	Divorziate	Nubili	Vedove	Divorziate	Celibi	Vedovi	Divorziati	Nubili	Vedove	Divorziate
<b>SASSONIA.</b>																
1876 .	26 606	21 555	980	161	2 355	1 108	102	227	92	26	22 696	3 565	345	24 137	2 180	289
1877 .	24 919	20 273	884	148	2 199	994	104	216	74	27	21 305	3 297	317	22 688	1 952	279
1878 .	24 797	20 061	834	166	2 283	997	129	218	80	29	21 061	3 409	327	22 562	1 911	324
1879 .	25 230	20 382	889	184	2 295	998	135	239	64	44	21 455	3 428	347	22 916	1 951	363
1880 .	25 626	20 703	885	192	2 311	1 084	122	204	87	38	21 780	3 517	329	23 218	2 056	352
1881 .	25 881	20 873	906	171	2 349	1 062	131	247	103	39	21 950	3 542	389	23 469	2 071	341
1882 .	26 662	21 531	864	207	2 343	1 139	170	261	100	47	22 602	3 652	408	24 135	2 103	424
1883 .	27 367	22 155	895	206	2 429	1 127	151	275	89	40	23 256	3 707	404	24 859	2 111	397
1884 .	28 818	23 548	852	225	2 414	1 172	179	281	108	39	24 625	3 765	428	26 243	2 132	443
1885 .	29 286	23 844	835	245	2 488	1 217	185	318	109	45	24 924	3 890	472	26 650	2 161	475
1886 .	29 849	24 376	872	242	2 489	1 202	191	294	133	50	25 490	3 882	477	27 159	2 207	483
1887 .	30 153	24 647	897	245	2 443	1 237	211	288	128	57	25 789	3 891	473	27 378	2 262	513
1888 .	30 327	24 819	900	264	2 420	1 232	195	303	127	67	25 983	3 847	497	27 542	2 259	526
1889 .	31 790	26 327	907	269	2 358	1 224	205	313	120	67	27 503	3 787	500	28 998	2 251	541
1890 .	32 436	26 813	955	271	2 489	1 233	206	316	103	50	28 039	3 928	469	29 618	2 291	527
1891 .	31 630	26 294	872	257	2 392	1 194	179	287	111	44	27 423	3 765	442	28 973	2 177	480
1892 .	31 000	25 723	857	223	2 296	1 208	205	303	138	47	26 803	3 709	488	28 322	2 203	475
<b>WÜRTTEMBERG a).</b>																
1874 .	16 755	13 687	731	30	1 922	304	17	59	4	1	14 448	2 243	64	15 668	1 039	48
1875 b)	16 419	13 163	649	37	2 145	336	16	55	16	2	13 849	2 497	73	15 363	1 001	55
1876 .	15 321	12 143	709	32	2 022	351	15	34	9	6	12 884	2 388	49	14 199	1 069	53
1877 .	14 387	11 408	675	36	1 846	355	14	38	12	3	12 119	2 215	53	13 292	1 042	53
1878 .	13 364	10 440	702	34	1 797	313	26	43	7	2	11 176	2 136	52	12 280	1 022	62
1879 .	12 735	9 957	665	31	1 698	320	20	36	4	4	10 653	2 038	44	11 691	989	55
1880 .	13 058	10 239	621	38	1 751	330	17	47	13	2	10 898	2 098	62	12 037	964	57
1881 .	12 294	9 664	637	31	1 575	323	17	37	10	..	10 332	1 915	47	11 276	970	48
1882 .	12 523	9 740	622	41	1 734	323	18	32	10	3	10 403	2 075	45	11 506	955	62
1883 .	12 208	9 567	555	36	1 659	309	26	42	9	5	10 158	1 994	56	11 268	873	67
1884 .	12 429	9 840	548	42	1 573	353	21	33	16	3	10 430	1 947	52	11 446	917	66
1885 .	13 264	10 486	581	36	1 697	374	26	44	18	2	11 103	2 097	64	12 227	973	64
1886 .	13 167	10 457	558	40	1 654	375	29	42	10	2	11 055	2 058	54	12 153	943	71
1887 .	12 790	10 215	507	43	1 596	353	11	53	9	3	10 765	1 960	65	11 864	869	57
1888 .	13 169	10 643	520	36	1 567	327	25	35	14	2	11 199	1 919	51	12 245	861	63
1889 .	13 578	10 966	525	42	1 613	351	20	48	9	4	11 533	1 984	61	12 627	885	66
1890 .	13 747	11 281	529		1 534	403	?	?	?		11 810	1 937		12 815	932	
1891 .	14 274	11 631	564		1 646	433	?	?	?		12 195	2 079		13 277	997	
1892 .	14 169	11 700	547		1 508	414	?	?	?		12 247	1 922		13 208	961	

a) Per gli anni 1890, 1891 e 1892 i divorziati sono compresi fra i vedovi e le divorziate fra le vedove.

b) A formare il totale dei matrimoni quale è dato nella tav. I, ne sono da aggiungere 2, pei quali non si conobbe lo stato civile degli sposi.

Segue Tavola II. — Ripartizione dei matrimoni secondo lo stato civile degli sposi.

ANNI	NUMERO DEI MATRIMONI									NUMERO						
	Totale	tra celibi e			tra vedovi e			tra divorziati e			degli sposi			delle spose		
		Nubili	Vedove	Divorziate	Nubili	Vedove	Divorziate	Nubili	Vedove	Divorziate	Celibi	Vedovi	Divorziati	Nubili	Vedove	Divorziate
1874	189 017	136 305	14 674	26 419	11 619	..	..	..	..	150 979	38 038	..	162 724	26 293	..	
1875	180 349	134 807	11 886	23 857	9 799	..	..	..	..	146 693	33 656	..	158 664	21 685	..	
1876	176 148	133 170	11 183	22 306	9 489	..	..	..	..	144 353	31 795	..	155 476	20 672	..	
1877	161 337	120 984	10 390	21 043	8 920	..	..	..	..	131 374	29 963	..	142 027	19 310	..	
1878	164 233	122 658	10 065	22 020	9 490	..	..	..	..	132 723	31 510	..	144 678	19 555	..	
1879	169 088	128 502	10 091	21 496	8 999	..	..	..	..	138 593	30 495	..	149 998	19 090	..	
1880	167 200	128 028	9 730	20 859	8 583	..	..	..	..	137 758	29 442	..	148 887	18 313	..	
1881	176 983	136 184	10 068	21 520	9 211	..	..	..	..	146 252	30 731	..	157 704	19 279	..	
1882	183 378	140 898	10 205	22 361	9 914	..	..	..	..	151 103	32 275	..	163 259	20 119	..	
1883	176 016	134 675	9 729	22 207	9 405	..	..	..	..	144 404	31 612	..	156 882	19 134	..	
1884	179 171	138 689	9 423	21 798	9 261	..	..	..	..	148 112	31 059	..	160 487	18 684	..	
1885	175 233	134 783	9 217	21 769	9 464	..	..	..	..	144 000	31 233	..	156 552	18 681	..	
1886	180 191	137 924	9 588	22 967	9 712	..	..	..	..	147 512	32 679	..	160 891	19 300	..	
1887	182 088	140 733	9 606	22 296	9 453	..	..	..	..	150 339	31 749	..	163 029	19 059	..	
1888	185 991	144 327	9 517	22 353	9 794	..	..	..	..	153 844	32 147	..	166 680	19 311	..	
1889	177 771	136 989	9 052	22 029	9 701	..	..	..	..	146 041	31 730	..	159 018	18 753	..	
1890	178 906	137 802	8 977	22 122	10 005	..	..	..	..	146 779	32 127	..	159 924	18 982	..	
1891	186 418	145 369	9 992	22 219	8 838	..	..	..	..	155 361	31 057	..	167 588	18 830	..	

AUSTRIA a).

UNGHERIA.																
1877	125 064	91 550	6 107	343	12 690	13 617	157	443	157	?	98 000	26 464	600	104 683	19 881	500
1878	129 346	94 917	6 096	337	13 014	14 192	187	415	188	?	101 350	27 393	603	108 346	20 476	524
1879	140 267	105 266	6 664	371	13 135	13 952	204	464	211	?	112 301	27 291	675	118 865	20 827	575
1880	124 860	92 083	5 926	412	12 470	13 044	220	493	212	?	98 421	25 734	705	105 046	19 182	632
1881	137 025	103 016	6 345	393	13 002	13 318	226	510	215	?	109 754	26 546	725	116 528	19 878	619
1882	141 944	108 118	6 386	406	12 846	13 154	267	527	240	?	114 910	26 267	767	121 491	19 780	673
1883	145 004	110 516	6 247	403	13 402	13 524	235	453	224	?	117 166	27 161	677	124 371	19 995	638
1884	144 416	111 909	6 156	439	12 555	12 440	224	496	197	?	118 504	25 219	693	124 960	18 793	663
1885	142 367	110 002	5 905	424	12 571	12 514	231	511	209	?	116 331	25 316	720	123 084	18 628	655
1886	139 729	107 882	5 608	392	12 984	11 969	253	441	200	?	113 882	25 206	641	121 307	17 777	645
1887	132 390	101 029	5 128	394	13 078	11 837	225	507	192	?	106 551	25 140	699	114 614	17 157	619
1888	138 900	106 321	5 356	519	13 373	12 195	269	621	246	?	112 196	25 837	867	120 315	17 797	788
1889	122 231	90 805	4 855	475	13 130	11 815	311	592	248	?	96 135	25 256	840	104 527	16 918	786
1890	123 549	91 568	4 772	492	13 547	12 038	284	597	251	?	96 832	25 869	848	105 712	17 061	776
1891	131 128	98 661	5 017	456	13 691	12 093	269	617	230	94	104 134	26 053	941	112 969	17 340	819

a) In Austria è ammesso il divorzio pei non cattolici. Non si ha notizia separata dei matrimoni contratti da divorziati.

Segue Tavola II. — Ripartizione dei matrimoni secondo lo stato civile degli sposi.

ANNI	NUMERO DEI MATRIMONI									NUMERO						
	Totale	tra celibi e			tra vedovi e			tra divorziati e			degli sposi			delle spose		
		Nubili	Vedove	Divorziate	Nubili	Vedove	Divorziate	Nubili	Vedove	Divorziate	Celibi	Vedovi	Divorziati	Nubili	Vedove	Divorziate
1876 .	22 376	17 666	939	155	2 498	666	91	263	65	33	18 760	3 255	361	20 427	1 670	279
1877 .	21 871	17 205	951	163	2 387	665	100	272	79	49	18 319	3 152	400	19 864	1 695	312
1878 .	20 590	16 164	895	185	2 143	678	119	255	95	56	17 244	2 940	406	18 562	1 668	360
1879 .	19 450	15 385	803	202	2 003	604	110	239	69	35	16 390	2 717	343	17 627	1 476	347
1880 .	19 413	15 315	828	201	1 954	609	131	251	76	48	16 344	2 694	375	17 520	1 513	380
1881 .	19 425	15 340	782	179	2 020	660	110	224	69	41	16 301	2 790	334	17 584	1 511	330
1882 .	19 414	15 457	784	196	1 900	587	112	249	84	45	16 437	2 599	378	17 606	1 455	353
1883 .	19 696	15 691	766	219	1 880	613	131	249	77	70	16 676	2 624	396	17 820	1 456	420
1884 .	19 898	15 844	770	203	1 965	623	114	241	87	51	16 817	2 702	379	18 050	1 480	368
1885 .	20 105	15 998	794	213	1 979	593	147	250	77	54	17 005	2 719	381	18 227	1 464	414
1886 .	20 080	16 086	757	182	1 937	621	122	267	70	38	17 025	2 680	375	18 290	1 448	342
1887 .	20 646	16 616	760	229	1 871	657	108	282	69	54	17 605	2 636	405	18 769	1 486	391
1888 .	20 706	16 716	714	198	1 942	590	135	269	86	56	17 628	2 667	411	18 927	1 390	389
1889 .	20 691	16 736	768	208	1 870	613	114	246	88	48	17 712	2 597	382	18 852	1 469	370

## SVIZZERA.

1876 .	22 376	17 666	939	155	2 498	666	91	263	65	33	18 760	3 255	361	20 427	1 670	279
1877 .	21 871	17 205	951	163	2 387	665	100	272	79	49	18 319	3 152	400	19 864	1 695	312
1878 .	20 590	16 164	895	185	2 143	678	119	255	95	56	17 244	2 940	406	18 562	1 668	360
1879 .	19 450	15 385	803	202	2 003	604	110	239	69	35	16 390	2 717	343	17 627	1 476	347
1880 .	19 413	15 315	828	201	1 954	609	131	251	76	48	16 344	2 694	375	17 520	1 513	380
1881 .	19 425	15 340	782	179	2 020	660	110	224	69	41	16 301	2 790	334	17 584	1 511	330
1882 .	19 414	15 457	784	196	1 900	587	112	249	84	45	16 437	2 599	378	17 606	1 455	353
1883 .	19 696	15 691	766	219	1 880	613	131	249	77	70	16 676	2 624	396	17 820	1 456	420
1884 .	19 898	15 844	770	203	1 965	623	114	241	87	51	16 817	2 702	379	18 050	1 480	368
1885 .	20 105	15 998	794	213	1 979	593	147	250	77	54	17 005	2 719	381	18 227	1 464	414
1886 .	20 080	16 086	757	182	1 937	621	122	267	70	38	17 025	2 680	375	18 290	1 448	342
1887 .	20 646	16 616	760	229	1 871	657	108	282	69	54	17 605	2 636	405	18 769	1 486	391
1888 .	20 706	16 716	714	198	1 942	590	135	269	86	56	17 628	2 667	411	18 927	1 390	389
1889 .	20 691	16 736	768	208	1 870	613	114	246	88	48	17 712	2 597	382	18 852	1 469	370

## BELGIO a).

1874 .	40 328	33 817	2 037	3 080	1 394	?	?	?	35 854	4 474	36 897	3 431				
1875 .	39 050	32 759	1 967	3 003	1 321	?	?	?	34 726	4 324	35 762	3 288				
1876 .	38 228	32 013	1 882	3 009	1 324	?	?	?	33 895	4 333	35 022	3 206				
1877 .	36 964	30 947	1 908	2 868	1 241	?	?	?	32 855	4 109	33 815	3 149				
1878 .	36 669	30 876	1 801	2 770	1 222	?	?	?	32 677	3 992	33 646	3 023				
1879 .	37 421	31 596	1 868	2 714	1 243	?	?	?	33 464	3 957	34 310	3 111				
1880 .	38 926	32 947	1 952	2 723	1 304	?	?	?	34 899	4 027	35 670	3 256				
1881 .	39 487	33 535	1 862	2 792	1 298	?	?	?	35 397	4 090	36 327	3 160				
1882 .	39 214	33 371	1 905	2 636	1 302	?	?	?	35 276	3 938	36 007	3 207				
1883 .	38 666	32 964	1 794	2 653	1 255	?	?	?	34 758	3 908	35 617	3 049				
1884 .	39 205	33 416	1 815	35	2 618	1 234	15	56	15	1	35 266	3 867	72	36 090	3 064	51
1885 .	39 910	34 019	1 862	29	2 658	1 247	13	59	17	6	35 910	3 918	82	36 736	3 126	48
1890 b)	44 596	38 659	1 891	78	2 548	1 266	20	97	32	5	40 628	3 834	134	41 304	3 189	103

a) Fino al 1883 i divorziati sono sommati coi vedovi e le divorziate colle vedove.

b) Mancano notizie per gli anni 1886-89 perchè dal 1886 in poi la ripartizione dei matrimoni secondo le combinazioni di stato civile degli sposi non si fa che ogni 5 anni.

Segue Tavola II. — Ripartizione dei matrimoni secondo lo stato civile degli sposi.

ANNI	NUMERO DEI MATRIMONI									NUMERO						
	Totale	tra celibi e			tra vedovi e			tra divorziati e			degli sposi			delle spose		
		Nubili	Vedove	Divorziate	Nubili	Vedove	Divorziate	Nubili	Vedove	Divorziate	Celibi	Vedovi	Divorziati	Nubili	Vedove	Divorziate
1874 .	31 353	25 171	1 343	40	3 252	1 462	15	48	20	2	26 554	4 729	70	28 471	2 825	57
1875 .	31 553	25 367	1 310	33	3 246	1 517	22	44	14	..	26 710	4 785	58	28 657	2 841	55
1876 .	31 699	25 521	1 319	32	3 256	1 496	16	41	16	2	26 872	4 768	59	28 818	2 831	50
1877 .	31 470	25 376	1 386	41	3 079	1 482	19	54	28	5	26 803	4 580	87	28 509	2 896	65
1878 .	30 710	24 896	1 247	38	2 991	1 442	17	53	23	3	26 181	4 450	79	27 940	2 712	58
1879 .	30 655	25 013	1 225	50	2 854	1 404	31	61	13	4	26 288	4 289	78	27 928	2 642	85
1880 .	30 349	24 878	1 198	52	2 696	1 408	34	53	24	6	26 128	4 138	83	27 627	2 630	92
1881 .	29 849	24 543	1 156	33	2 697	1 312	30	57	17	4	25 732	4 039	78	27 297	2 485	67
1882 .	29 571	24 276	1 150	45	2 628	1 358	36	52	23	3	25 471	4 022	78	26 956	2 531	84
1883 .	29 815	24 652	1 131	47	2 576	1 284	40	65	18	2	25 830	3 900	85	27 293	2 433	89
1884 .	30 528	25 244	1 174	35	2 693	1 257	30	67	27	1	26 453	3 980	95	28 004	2 458	66
1885 .	29 894	24 706	1 068	58	2 631	1 290	42	59	36	4	25 832	3 963	99	27 396	2 394	104
1886 .	30 298	25 145	1 068	54	2 615	1 257	30	92	31	6	26 267	3 902	129	27 852	2 356	90
1887 .	30 924	25 807	1 019	56	2 629	1 241	29	101	37	5	26 882	3 899	143	28 537	2 297	90
1888 .	30 862	25 828	1 073	63	2 490	1 184	54	116	42	12	26 964	3 728	170	28 434	2 299	129
1889 .	31 494	26 401	1 053	83	2 502	1 255	47	98	41	14	27 537	3 804	153	29 001	2 349	144
1890 .	32 304	27 258	1 045	81	2 487	1 228	54	94	49	8	28 384	3 769	151	29 839	2 322	143
1891 .	32 707	27 665	1 015	87	2 451	1 276	44	110	45	14	28 767	3 771	169	30 226	2 336	145
1892 .	33 330	28 143	1 136		2 641	1 410	?	?	?		29 279	4 051		30 784	2 546	

## O L A N D A a).

S V E Z I A.																
1874 .	31 422	26 752	1 064	38	2 869	668	16	13	2	..	27 854	3 553	15	29 634	1 734	54
1875 .	30 762	26 039	1 045	29	2 869	749	11	17	3	..	27 113	3 629	20	28 925	1 797	40
1876 .	31 184	26 275	1 067	36	3 048	727	10	19	2	..	27 378	3 785	21	29 342	1 796	46
1877 .	30 674	25 972	1 049	39	2 886	705	8	11	3	1	27 060	3 599	15	28 869	1 757	48
1878 .	29 151	24 844	963	30	2 643	644	14	12	1	..	25 837	3 301	13	27 499	1 608	44
1879 .	28 635	24 672	897	28	2 435	575	12	16	..	..	25 597	3 022	16	27 123	1 472	40
1880 .	28 919	25 020	837	25	2 451	552	17	16	1	..	25 882	3 020	17	27 487	1 390	42
1881 .	28 301	24 572	721	31	2 419	526	13	13	3	3	25 324	2 958	19	27 004	1 250	47
1882 .	28 967	25 052	809	21	2 479	576	11	18	..	1	25 882	3 066	19	27 549	1 385	33
1883 .	29 449	25 537	768	24	2 522	569	11	15	2	1	26 329	3 102	18	28 074	1 339	36
1884 .	30 200	26 327	814	27	2 469	531	16	13	2	1	27 168	3 016	16	28 809	1 347	44
1885 .	30 911	27 113	772	28	2 453	514	7	19	4	1	27 913	2 974	24	29 585	1 290	36
1886 .	30 133	26 363	775	25	2 385	563	3	16	3	..	27 163	2 951	19	28 764	1 341	28
1887 .	29 517	25 766	708	39	2 453	522	14	14	1	..	26 513	2 989	15	28 233	1 231	53
1888 .	28 075	24 523	673	26	2 310	506	13	17	6	1	25 222	2 829	24	26 850	1 185	40
1889 .	28 478	24 782	716	39	2 399	509	13	18	2	..	25 537	2 921	20	27 199	1 227	52
1890 .	28 611	24 815	732	34	2 475	527	11	14	1	2	25 581	3 013	17	27 304	1 260	47
1891 .	27 940	24 357	640	29	2 373	505	17	14	4	1	25 026	2 895	19	26 744	1 149	47

a) Per l'anno 1892 i divorziati sono compresi tra i vedovi e le divorziate tra le vedove.

Segue Tavola II. — Ripartizione dei matrimoni secondo lo stato civile degli sposi.

ANNI	NUMERO DEI MATRIMONI									NUMERO						
	Totale	tra celibi e			tra vedovi e			tra divorziati e			degli sposi			delle spose		
		Nubili	Vedove	Divorziate	Nubili	Vedove	Divorziate	Nubili	Vedove	Divorziate	Celibi	Vedovi	Divorziate	Nubili	Vedove	Divorziate
1874 .	13 713	11 666	475	1 270	302	?	?	?	12 141	1 572	12 936	777				
1875 .	14 177	12 047	512	1 299	319	?	?	?	12 559	1 618	13 346	831				
1876 .	14 049	11 961	470	5 1 299	304	3	5	2	12 436	1 606	7 13 265	776	8			
1877 .	14 022	11 930	439	2 1 326	317	2	6	..	12 371	1 645	6 13 262	756	4			
1878 .	13 681	11 548	484	3 1 331	309	1	2	2	12 035	1 641	5 12 881	795	5			
1879 .	12 850	11 028	413	3 1 143	262	..	1	..	11 444	1 405	1 12 172	675	3			
1880 .	12 751	10 898	412	1 1 193	244	2	..	..	11 311	1 439	1 12 091	656	4			
1881 .	12 316	10 603	385	1 1 083	241	1	1	..	10 989	1 325	2 11 687	626	3			
1882 .	12 874	11 009	389	3 1 200	271	..	2	..	11 401	1 471	2 12 211	660	3			
1883 .	12 710	10 852	384	5 1 209	255	..	5	..	11 241	1 464	5 12 066	639	5			
1884 .	13 247	11 314	428	2 1 243	255	1	4	..	11 744	1 499	4 12 561	683	3			
1885 .	13 024	11 166	382	4 1 199	264	..	7	2	11 552	1 463	9 12 372	648	4			
1886 .	12 819	10 949	411	5 1 190	252	3	8	1	11 365	1 445	9 12 147	664	8			
1887 .	12 491	10 670	366	4 1 169	278	1	3	..	11 040	1 448	3 11 842	644	5			
1888 .	12 154	10 386	334	4 1 189	232	5	4	..	10 724	1 426	4 11 579	566	9			
1889 .	12 416	10 508	365	5 1 253	280	5	..	..	10 878	1 538	.. 11 761	645	10			
1890 .	12 922	10 939	375	3 1 305	290	..	8	2	11 317	1 595	10 12 252	667	3			
1891 .	13 179	11 147	385	1 326	321	?	?	?	11 532	1 647	12 473	706				

## NORVEGIA a).

## DANIMARCA.

1874 .	15 260	12 609	709	61	1 413	361	24	66	14	3	13 379	1 798	83	14 088	1 084	88
1875 .	15 915	13 121	726	56	1 520	352	30	91	17	2	13 903	1 902	110	14 732	1 095	88
1876 .	16 180	13 349	682	57	1 562	391	32	82	21	4	14 088	1 985	107	14 993	1 094	93
1877 .	15 428	12 788	670	64	1 449	330	30	80	13	4	13 522	1 809	97	14 317	1 013	98
1878 .	14 295	11 904	573	64	1 302	330	28	73	14	7	12 541	1 660	94	13 279	917	99
1879 .	14 287	12 018	530	59	1 281	273	22	86	13	5	12 607	1 576	104	13 385	816	86
1880 .	14 959	12 590	568	53	1 284	325	25	84	23	7	13 211	1 634	114	13 958	916	85
1881 .	15 529	13 156	550	47	1 333	323	26	78	14	2	13 753	1 682	94	14 567	887	75
1882 .	15 496	13 133	536	77	1 292	324	26	85	18	5	13 746	1 642	108	14 510	878	108
1883 .	15 642	13 358	502	54	1 317	286	27	83	12	3	13 914	1 630	98	14 758	800	84
1884 .	15 970	13 591	514	73	1 353	314	26	80	16	3	14 178	1 693	99	15 024	844	102
1885 .	15 645	13 424	483	69	1 224	325	21	78	17	4	13 976	1 570	99	14 726	825	94
1886 .	14 834	12 632	491	64	1 218	274	34	95	20	6	13 187	1 526	121	13 945	785	104
1887 .	14 726	12 564	466	51	1 245	289	22	74	12	3	13 081	1 556	89	13 883	767	76
1888 .	15 091	12 902	444	77	1 213	317	28	87	16	7	13 423	1 558	110	14 202	777	112
1889 .	15 233	12 987	474	87	1 210	309	36	101	16	13	13 548	1 555	130	14 298	799	136

a) Per gli anni 1874, 1875 e 1891 i divorziati sono compresi tra i vedovi e le divorziate tra le vedove.

Segue Tavola II. — Ripartizione dei matrimoni secondo lo stato civile degli sposi.

ANNI	NUMERO DEI MATRIMONI					NUMERO			
	Totale	tra celibi e		tra vedovi e		degli sposi		delle spose	
		Nubili	Vedove	Nubili	Vedove	Celibi	Vedovi	Nubili	Vedove
SPAGNA a).									
1878 . . . . .	117 693	96 991	4 189	11 279	5 234	101 180	16 513	108 270	9 423
1879 . . . . .	110 808	92 495	3 872	9 849	4 592	96 367	14 441	102 344	8 464
1880 . . . . .	104 288	86 946	3 467	9 505	4 370	90 413	13 875	96 451	7 837
1881 . . . . .	107 866	90 041	3 471	9 794	4 560	93 512	14 354	99 835	8 031
1882 . . . . .	102 905	85 645	3 240	9 645	4 375	88 885	14 020	95 290	7 615
PORTOGALLO b).									
1886 . . . . .	30 658	25 941	1 380	2 564	773	27 321	3 337	28 505	2 153
1887 . . . . .	30 821	26 056	1 442	2 522	801	27 498	3 323	28 578	2 243
1888 . . . . .	30 630	26 066	1 358	2 370	836	27 424	3 206	28 436	2 194
1889 . . . . .	31 199	26 672	1 363	2 373	791	28 035	3 164	29 045	2 154
1890 . . . . .	31 607	26 838	1 373	2 512	884	28 211	3 396	29 350	2 257
GRECIA c).									
1874 . . . . .	9 529	8 204	338	661	326	8 542	987	8 865	664
1875 . . . . .	10 250	8 773	418	676	383	9 191	1 059	9 449	801
1876 . . . . .	9 753	8 432	365	626	330	8 797	956	9 058	695
1877 . . . . .	9 472	8 216	371	603	282	8 587	885	8 819	653
1878 . . . . .	8 603	7 532	334	479	258	7 866	737	8 011	592
1879 . . . . .	9 322	8 087	358	623	254	8 445	877	8 710	612
1880 . . . . .	8 513	7 395	286	542	290	7 681	832	7 937	576
1881 . . . . .	7 843	6 668	337	571	267	7 005	838	7 239	604
1882	11 186	9 732	362	801	291	10 094	1 092	10 533	653
1883	11 615	10 179	425	684	327	10 604	1 011	10 863	752
1884	13 657	11 859	535	887	376	12 394	1 263	12 746	911
1885	13 130	11 364	554	758	454	11 918	1 212	12 122	1 008

a) Mancano le notizie per gli anni dopo il 1882.

b) Questa classificazione non fu mai eseguita per il distretto di Lisbona, e nel 1886 non fu neppure eseguita per quello di Beja; a formare il totale dei matrimoni, quale è dato nella tavola I, mancano perciò 3069 matrimoni pel 1886, 3514 pel 1887, 3331 pel 1888, 3658 pel 1889 e 4162 pel 1890.

c) I divorziati sono sommati coi vedovi e le divorziate colle vedove.

Segue Tavola II. — Ripartizione dei matrimoni secondo lo stato civile degli sposi.

ANNI	NUMERO DEI MATRIMONI					NUMERO			
	Totale	tra celibi e		tra vedovi e		degli sposi		delle spose	
		Nubili	Vedove	Nubili	Vedove	Celibi	Vedovi	Nubili	Vedove
1874. . . . .	30 962	26 290	880	2 074	1 718	27 170	3 792	28 364	2 598
1875. . . . .	32 971	27 710	995	2 204	2 062	28 705	4 266	29 914	3 057
1876. . . . .	31 565	26 458	794	2 140	2 173	27 252	4 313	28 598	2 967
1877. . . . .	29 312	24 170	791	2 181	2 170	24 961	4 351	26 351	2 961
1878. . . . .	35 558	29 775	938	2 331	2 514	30 713	4 845	32 106	3 452
1879. . . . .	46 484	40 102	1 144	2 546	2 692	41 246	5 238	42 648	3 836
1880. . . . .	39 742	33 584	1 043	2 400	2 715	34 627	5 115	35 984	3 758
1881. . . . .	42 067	35 607	1 120	2 613	2 727	36 727	5 340	38 220	3 847
1882. . . . .	44 242	38 151	1 171	2 332	2 588	39 322	4 920	40 483	3 759
1883. . . . .	47 206	40 944	1 157	2 519	2 586	42 101	5 105	43 463	3 743
1884. . . . .	40 548	34 467	1 200	2 472	2 409	35 667	4 881	36 939	3 609
1885. . . . .	39 586	34 372	979	2 118	2 117	35 351	4 235	36 490	3 096
1886. . . . .	38 988	33 495	1 044	2 349	2 100	34 539	4 449	35 844	3 144
1887. . . . .	38 961	33 272	995	2 462	2 232	34 267	4 694	35 734	3 227
1888. . . . .	38 336	32 676	945	2 564	2 151	33 621	4 715	35 240	3 096
1889. . . . .	41 122	34 883	1 031	2 696	2 512	35 914	5 208	37 579	3 543
1890. . . . .	38 644	32 531	1 125	2 674	2 314	33 656	4 988	35 205	3 439

## ROMANIA a).

## RUSSIA EUROPEA b).

1874. . . . .	664 955	524 783	26 597	61 070	52 505	551 380	113 575	585 853	79 102
1875. . . . .	669 562	531 551	27 118	60 110	50 783	558 669	110 893	591 661	77 901
1876. . . . .	589 624	463 022	21 700	57 032	47 870	484 722	104 902	520 054	69 570
1877. . . . .	526 951	405 749	18 435	56 143	46 624	424 184	102 767	461 892	65 059
1878. . . . .	665 040	527 304	22 229	61 346	54 161	549 533	115 507	588 650	76 390
1879. . . . .	742 566	593 310	26 732	65 346	57 178	620 042	122 524	658 656	83 910
1880. . . . .	708 506	566 153	26 041	62 151	54 161	592 194	116 312	628 304	80 202
1831. . . . .	731 271	590 125	24 862	63 009	53 275	614 987	116 284	653 134	78 137
1882. . . . .	718 932	572 786	25 513	66 416	54 217	598 299	120 633	639 202	79 730
1883. . . . .	735 063	585 377	24 137	68 079	57 470	609 514	125 549	653 456	81 607
1884. . . . .	693 304	553 257	23 447	63 724	52 876	576 704	116 600	616 981	76 323
1885. . . . .	683 294	552 108	21 130	61 550	48 506	573 238	110 056	613 658	69 636
1886. . . . .	682 038	551 683	20 912	58 136	51 307	572 595	109 443	609 819	72 219

a) Vedasi la nota nella tav. I.

b) I divorziati sono sommati coi vedovi e le divorziate colle vedove. A formare il totale dei matrimoni quale è dato nella tavola I, mancano, per gli anni 1874 e 1875, alcuni matrimoni pei quali era ignoto lo stato civile precedente degli sposi; e cioè: 2,356 per il 1874 e 237 per il 1875.



Segue Tavola II. — Ripartizione dei matrimoni secondo lo stato civile degli sposi.

A N N I	NUMERO DEI MATRIMONI					NUMERO			
	Totale	tra celibi e		tra vedovi e		degli sposi		delle spose	
		Nubili	Vedove	Nubili	Vedove	Celibi	Vedovi	Nubili	Vedove
FINLANDIA a).									
1874. . . . .	16 852	13 652	784	1 722	694	14 436	2 416	15 374	1 478
1875. . . . .	15 937	12 869	802	1 655	611	13 671	2 266	14 524	1 413
1876. . . . .	15 807	12 749	735	1 673	650	13 484	2 323	14 422	1 335
1877. . . . .	16 116	13 112	765	1 672	567	13 877	2 239	14 784	1 332
1878. . . . .	15 261	12 263	767	1 640	591	13 030	2 231	13 903	1 358
1879. . . . .	14 993	12 138	716	1 603	536	12 854	2 139	13 741	1 252
1880. . . . .	15 846	12 943	688	1 665	550	13 631	2 215	14 608	1 238
1881. . . . .	14 283	11 500	690	1 554	539	12 190	2 093	13 054	1 229
1882. . . . .	15 928	12 940	732	1 694	562	13 672	2 256	14 634	1 294
1883. . . . .	16 546	13 534	745	1 716	551	14 279	2 267	15 250	1 296
1884. . . . .	16 585	13 651	690	1 708	536	14 341	2 244	15 359	1 226
1885. . . . .	15 978	13 167	692	1 629	490	13 859	2 119	14 796	1 182
1886. . . . .	16 248	13 464	676	1 613	495	14 140	2 108	15 077	1 171
1887. . . . .	17 179	14 072	689	1 779	639	14 761	2 418	15 851	1 328
1888. . . . .	16 748	13 553	701	1 830	664	14 254	2 494	15 383	1 365
1889. . . . .	16 099	13 021	659	1 795	624	13 680	2 419	14 816	1 283
1890. . . . .	16 885	13 734	677	1 833	641	14 411	2 474	15 567	1 318
1891. . . . .	16 572	13 624	658	1 645	645	14 282	2 290	15 269	1 303

## MASSACHUSETTS b).

1874. . . . .	15 549	12 306	749	1 580	914	13 055	2 494	13 886	1 663
1875. . . . .	13 642	10 653	691	1 461	837	11 344	2 298	12 114	1 528
1876. . . . .	12 734	9 810	680	1 417	827	10 490	2 244	11 227	1 507
1877. . . . .	12 737	9 915	608	1 396	818	10 523	2 214	11 311	1 426
1878. . . . .	12 866	10 000	622	1 427	817	10 622	2 244	11 427	1 439
1879. . . . .	13 790	10 816	643	1 554	777	11 459	2 331	12 370	1 420
1880. . . . .	15 519	12 419	700	1 537	863	13 119	2 400	13 956	1 563
1881. . . . .	16 758	13 490	693	1 687	888	14 183	2 575	15 177	1 581
1882. . . . .	17 666	14 182	795	1 774	915	14 977	2 689	15 956	1 710
1883. . . . .	18 192	14 562	795	1 795	1 040	15 357	2 835	16 357	1 835
1884. . . . .	17 327	13 970	743	1 654	960	14 713	2 614	15 624	1 703
1885. . . . .	17 049	13 739	757	1 659	894	14 496	2 553	15 398	1 651
1886. . . . .	18 009	14 690	766	1 677	876	15 456	2 553	16 367	1 642
1887. . . . .	19 527	15 867	852	1 843	965	16 719	2 808	17 710	1 817
1888. . . . .	19 737	16 185	850	1 763	939	17 035	2 702	17 948	1 789
1889. . . . .	20 395	16 689	894	1 751	1 061	17 583	2 812	18 440	1 955
1890. . . . .	20 834	17 258	827	1 826	923	18 085	2 749	19 084	1 750

a) I divorziati sono sommati coi vedovi e le divorziate colle vedove.

b) I divorziati sono sommati coi vedovi e le divorziate colle vedove. A formare il totale dei matrimoni quale è dato nella tavola I, ne mancano alcuni per i quali era ignoto lo stato civile degli sposi; e cioè: anno 1874, 15; 1875, 21; 1876, 15; 1877, 21; 1878, 27; 1879, 12; 1880, 19; 1881, 10; 1882, 18; 1883, 2; 1884, 6; 1885, 3; 1886, 9; 1887, 6; 1888, 2; 1889, 2; 1890, 4.

Segue Tavola II. — Ripartizione dei matrimoni secondo lo stato civile degli sposi.

ANNI	NUMERO DEI MATRIMONI				NUMERO				
	Totale	tra celibi e		tra vedovi e		degli sposi		delle spose	
		Nubili	Vedove	Nubili	Vedove	Celibi	Vedovi	Nubili	Vedove
CONNECTICUT a).									
1879 . . . . .	4 234	?	?	?	?	3 630	604	3 817	417
1880 . . . . .	4 625	?	?	?	?	3 915	710	4 145	480
1881 . . . . .	4 687	?	?	?	?	3 944	743	4 219	468
1882 . . . . .	5 049	?	?	?	?	4 238	811	4 515	534
RHODE ISLAND b).									
1885 . . . . .	2 488	?	?	?	?	2 024	464	2 180	308
1886 . . . . .	2 750	?	?	?	?	2 228	522	2 404	346
1887 . . . . .	2 839	?	?	?	?	2 192	647	2 549	290
1888 . . . . .	3 022	?	?	?	?	2 536	486	2 692	330
1889 . . . . .	3 029	?	?	?	?	2 534	495	2 692	337
1890 . . . . .	3 195	?	?	?	?	2 688	507	2 832	363
1891 . . . . .	3 320	?	?	?	?	?	?	?	?
1892 . . . . .	3 502	?	?	?	?	3 027	475	3 115	387
PROVINCIA DI BUENOS AIRES c).									
1881 . . . . .	3 211	2 758	214	193	46	2 972	239	2 951	260
1882 . . . . .	3 130	2 731	181	184	34	2 912	218	2 915	215
1883 . . . . .	3 220	2 902	131	152	35	3 033	187	3 054	166
1884 . . . . .	3 490	3 128	153	169	40	3 281	209	3 297	193
1885 . . . . .	4 145	3 690	200	205	50	3 890	255	3 895	250
1886 . . . . .	4 099	3 666	178	214	41	3 844	255	3 880	219
1887 . . . . .	4 666	4 165	205	240	56	4 370	296	4 405	261
1888 . . . . .	5 181	4 688	238	209	46	4 926	255	4 897	284

a) Pel Connecticut si conosce soltanto la classificazione degli sposi e delle spose secondo lo stato civile. I divorziati sono sommati coi vedovi e le divorziate colle vedove. A formare il totale degli sposi, quale figura nella tavola I, mancano i dati per 139 matrimoni nel 1879, per 120 nel 1880, per 163 nel 1881 e per 280 nel 1882, pei quali non si conosceva lo stato civile degli sposi. Dopo il 1882 non venne più eseguita questa classificazione degli sposi.

b) Per il Rhode Island si conosce soltanto la classificazione degli sposi e delle spose secondo lo stato civile. I divorziati sono sommati coi vedovi e le divorziate colle vedove.

Non abbiamo ricevuto il *Report* per l'anno 1891.

c) Vedasi la nota nella tavola I.

TAVOLA II bis. — Ripartizione dei matrimoni secondo lo stato civile degli sposi  
(Proporzioni per 100).

Tableau n. 2bis. — Répartition des mariages suivant l'état civil des époux — Proportions pour 100.

ITALIA.

ANNI <i>Années</i>	PER 100 MATRIMONI <i>Sur 100 mariages</i>				PER 100 <i>Sur 100</i>			
	tra celibi e <i>entre célibataires et</i>		tra vedovi e <i>entre veufs et</i>		Sposi <i>Époux</i>		Spose <i>Épouses</i>	
	Nubili <i>Filles</i>	Vedove <i>Veuves</i>	Nubili <i>Filles</i>	Vedove <i>Veuves</i>	Celibi <i>Célibataires</i>	Vedovi <i>Veufs</i>	Nubili <i>Filles</i>	Vedovi <i>Veuves</i>
1874 . . . . .	83.25	3.78	9.35	3.62	87.03	12.97	92.60	7.40
1875 . . . . .	84.10	3.61	8.66	3.63	87.71	12.29	92.76	7.24
1876 . . . . .	83.67	3.60	9.00	3.73	87.27	12.73	92.67	7.33
1877 . . . . .	83.99	3.66	8.71	3.64	87.65	12.35	92.70	7.30
1878 . . . . .	83.99	3.56	8.94	3.51	87.55	12.45	92.93	7.07
1879 . . . . .	84.31	3.55	8.71	3.43	87.86	12.14	93.02	6.98
1880 . . . . .	83.71	3.53	9.19	3.57	87.24	12.76	92.90	7.10
1881 . . . . .	84.39	3.55	8.49	3.57	87.94	12.06	92.87	7.13
1882 . . . . .	84.47	3.54	8.47	3.52	88.01	11.99	92.94	7.06
1883 . . . . .	84.67	3.39	8.59	3.35	88.06	11.94	93.26	6.74
1884 . . . . .	85.26	3.17	8.24	3.33	88.43	11.57	93.50	6.50
1885 . . . . .	85.11	3.21	8.39	3.29	88.32	11.68	93.51	6.49
1886 . . . . .	85.03	3.11	8.59	3.27	88.14	11.86	93.63	6.37
1887 . . . . .	84.65	3.12	8.66	3.57	87.77	12.23	93.31	6.69
1888 . . . . .	84.48	3.19	8.74	3.59	87.67	12.33	93.22	6.78
1889 . . . . .	84.54	3.33	8.48	3.65	87.87	12.13	93.02	6.98
1890 . . . . .	84.64	3.07	8.67	3.62	87.71	12.29	93.31	6.69
1891 . . . . .	85.15	3.07	8.24	3.54	88.22	11.78	93.39	6.61
1892 . . . . .	85.45	3.01	8.00	3.54	88.46	11.54	93.45	6.55

NB. — Si leggano le note poste nelle tavole precedenti.

Segue *Tavola II bis.* — *Ripartizione dei matrimoni secondo lo stato civile degli sposi* — *Proporzioni per 100.*

A N N I	PER 100 MATRIMONI									PER 100					
	tra celibi e			tra vedovi e			tra divorziati e			Sposi			Spose		
	Nubili	Vedove	Divorziate	Nubili	Vedove	Divorziate	Nubili	Vedove	Divorziate	Celibi	Vedovi	Divorziati	Nubili	Vedove	Divorziate
1874. . . . .	83.69	4.54	..	7.80	3.97	..	..	..	..	88.23	11.77	..	91.49	8.51	..
1875. . . . .	84.09	4.29	..	7.77	3.85	..	..	..	..	88.38	11.62	..	91.86	8.14	..
1876. . . . .	83.93	4.26	..	7.85	3.96	..	..	..	..	88.19	11.81	..	91.78	8.22	..
1877. . . . .	84.22	4.13	..	7.72	3.93	..	..	..	..	88.36	11.64	..	91.94	8.06	..
1878. . . . .	84.63	4.07	..	7.49	3.81	..	..	..	..	88.70	11.30	..	92.12	7.88	..
1879. . . . .	85.02	4.01	..	7.27	3.70	..	..	..	..	89.03	10.97	..	92.30	7.70	..
1880. . . . .	85.25	3.92	..	7.27	3.56	..	..	..	..	89.17	10.83	..	92.53	7.47	..
1881. . . . .	85.53	3.88	..	7.05	3.54	..	..	..	..	89.41	10.59	..	92.58	7.42	..
1882. . . . .	85.65	3.75	..	7.08	3.52	..	..	..	..	89.40	10.60	..	92.74	7.26	..
1883. . . . .	85.73	3.75	..	7.07	3.45	..	..	..	..	89.48	10.52	..	92.80	7.20	..
1884. . . . .	85.91	3.70	..	6.78	3.61	..	..	..	..	89.61	10.39	..	92.69	7.31	..
1885. . . . .	85.56	3.74	0.02	7.03	3.44	0.01	0.13	0.04	0.03	89.33	10.47	0.20	92.72	7.21	0.07
1886. . . . .	85.62	3.59	0.13	6.92	3.38	0.06	0.18	0.07	0.05	89.34	10.35	0.31	92.71	7.05	0.24
1887. . . . .	85.60	3.56	0.14	6.93	3.38	0.07	0.21	0.07	0.04	89.30	10.38	0.32	92.74	7.01	0.25
1888. . . . .	85.85	3.51	0.21	6.64	3.30	0.07	0.26	0.11	0.05	89.57	10.01	0.42	92.75	6.92	0.33
1889. . . . .	85.72	3.59	0.23	6.61	3.27	0.10	0.30	0.13	0.05	89.53	9.98	0.49	92.63	6.99	0.38
1890. . . . .	85.99	3.51	0.24	6.42	3.20	0.11	0.35	0.13	0.05	89.74	9.73	0.53	92.75	6.84	0.41

## FRANCIA.

## INGHILTERRA E GALLES.

1874. . . . .	81.67	4.60	0.01	8.14	5.56	0.01	0.01	..	..	86.27	13.71	0.02	89.82	10.16	0.02
1875. . . . .	81.34	4.53	0.01	8.45	5.64	0.01	0.02	..	..	85.88	14.10	0.02	89.81	10.17	0.02
1876. . . . .	81.34	4.54	0.01	8.28	5.80	0.01	0.02	..	..	85.88	14.09	0.03	89.64	10.34	0.02
1877. . . . .	81.68	4.44	0.01	8.35	5.49	0.01	0.01	0.01	..	86.13	13.85	0.02	90.04	9.94	0.02
1878. . . . .	82.06	4.32	0.02	8.11	5.45	0.01	0.02	0.01	..	86.40	13.57	0.03	90.19	9.78	0.03
1879. . . . .	82.20	4.27	0.02	8.21	5.26	0.01	0.03	..	..	86.49	13.47	0.04	90.44	9.53	0.03
1880. . . . .	82.55	4.26	0.02	7.91	5.22	0.01	0.02	0.01	..	86.83	13.14	0.03	90.48	9.49	0.03
1881. . . . .	83.02	4.18	0.02	7.71	5.04	0.01	0.02	..	..	87.22	12.76	0.02	90.75	9.22	0.03
1882. . . . .	83.47	3.97	0.02	7.63	4.86	0.01	0.03	0.01	..	87.46	12.50	0.04	91.13	8.84	0.03
1883. . . . .	83.50	4.07	0.02	7.51	4.87	0.01	0.02	..	..	87.59	12.38	0.03	91.03	8.94	0.03
1884. . . . .	83.35	3.95	0.02	7.69	4.95	0.01	0.02	0.01	..	87.32	12.65	0.03	91.06	8.91	0.03
1885. . . . .	83.27	3.98	0.03	7.84	4.83	0.01	0.03	0.01	..	87.28	12.67	0.05	91.14	8.82	0.04
1886. . . . .	83.66	3.82	0.03	7.71	4.73	0.01	0.03	0.01	..	87.51	12.45	0.04	91.40	8.56	0.04
1887. . . . .	84.03	3.73	0.03	7.49	4.67	0.01	0.03	0.01	..	87.79	12.17	0.04	91.54	8.41	0.05
1888. . . . .	84.24	3.75	0.03	7.38	4.55	0.01	0.03	0.01	..	88.02	11.94	0.04	91.65	8.30	0.05
1889. . . . .	84.73	3.67	0.03	7.10	4.42	0.01	0.03	0.01	..	88.43	11.53	0.04	91.86	8.11	0.03
1890. . . . .	84.81	3.65	0.03	7.02	4.44	0.01	0.04	..	..	88.49	11.47	0.04	91.86	8.10	0.04
1891. . . . .	84.86	3.69	0.03	6.97	4.40	0.01	0.03	0.01	..	88.58	11.38	0.04	91.86	8.10	0.04
1892. . . . .	84.69	3.73	0.02	7.08	4.43	0.01	0.04	..	..	88.44	11.51	0.05	91.80	8.16	0.04

Segue Tavola II<sup>bis</sup>. -- Ripartizione dei matrimoni secondo lo stato civile degli sposi — Proporzioni per 100.

A N N I	PER 100 MATRIMONI				PER 100			
	tra celibi e		tra vedovi e		Sposi		Spose	
	Nubili	Vedove	Nubili	Vedove	Celibi	Vedovi	Nubili	Vedove
SCOZIA a).								
1874. . . . .	84.71	3.19	8.85	3.25	87.90	12.10	93.56	6.44
1875. . . . .	84.38	3.32	9.07	3.23	87.70	12.30	93.45	6.55
1876. . . . .	84.48	2.99	9.16	3.37	87.47	12.53	93.64	6.36
1877. . . . .	85.05	3.08	8.86	3.01	88.13	11.87	93.90	6.10
1878. . . . .	85.51	2.84	8.56	3.09	88.35	11.65	94.07	5.93
1879. . . . .	84.73	3.33	8.86	3.08	88.05	11.95	93.59	6.41
1880. . . . .	85.15	3.12	8.67	3.06	88.27	11.73	93.82	6.18
1881. . . . .	85.86	2.69	8.27	3.18	88.55	11.45	94.13	5.87
1882. . . . .	86.40	2.58	8.04	2.98	88.98	11.02	94.44	5.56
1883. . . . .	86.05	2.82	8.28	2.85	88.87	11.13	94.33	5.67
1884. . . . .	85.67	2.85	8.38	3.10	88.53	11.47	94.05	5.95
1885. . . . .	86.02	2.69	8.15	3.14	88.70	11.30	94.17	5.83
1886. . . . .	85.33	2.69	8.89	3.09	88.02	11.98	94.22	5.78
1887. . . . .	85.52	2.72	8.71	3.05	88.24	11.76	94.23	5.77
1888. . . . .	86.20	2.66	8.21	2.93	88.86	11.14	94.41	5.59
1889. . . . .	85.92	2.75	8.26	3.07	88.67	11.33	94.18	5.82
1890. . . . .	86.38	2.72	7.93	2.97	89.10	10.90	94.31	5.69
1891. . . . .	86.51	2.65	8.04	2.80	89.16	10.84	94.56	5.44
IRLANDA.								
1874. . . . .	85.48	3.17	8.65	2.70	88.66	11.34	94.13	5.87
1875. . . . .	84.83	3.15	9.21	2.81	87.98	12.02	94.04	5.96
1876. . . . .	84.95	3.19	9.19	2.67	88.14	11.86	94.15	5.85
1877. . . . .	84.82	3.37	9.37	2.44	88.19	11.81	94.18	5.82
1878. . . . .	85.81	3.10	8.61	2.48	88.91	11.09	94.42	5.58
1879. . . . .	85.61	3.44	8.50	2.45	89.06	10.94	94.11	5.89
1880. . . . .	84.69	3.36	9.23	2.72	88.05	11.95	93.93	6.07
1881. . . . .	85.45	3.03	8.84	2.68	88.48	11.52	94.29	5.71
1882. . . . .	85.54	3.24	8.79	2.43	88.77	11.23	94.33	5.67
1883. . . . .	85.53	3.12	8.79	2.56	88.65	11.35	94.32	5.68
1884. . . . .	85.79	3.04	8.58	2.59	88.83	11.17	94.37	5.63
1885. . . . .	85.78	3.06	8.87	2.29	88.84	11.16	94.65	5.35
1886. . . . .	86.16	2.91	8.44	2.49	89.06	10.94	94.60	5.40
1887. . . . .	86.12	2.91	8.74	2.23	89.03	10.97	94.86	5.14
1888. . . . .	86.04	2.97	8.63	2.36	89.01	10.99	94.67	5.33
1889. . . . .	86.29	2.79	8.63	2.29	89.09	10.91	94.92	5.08
1890. . . . .	86.55	2.79	8.44	2.22	89.34	10.66	95.00	5.00
1891. . . . .	86.51	2.69	8.62	2.18	89.19	10.81	95.13	4.87
1892. . . . .	86.66	2.83	8.44	2.07	89.49	10.51	95.10	4.90

a) I divorziati sono sommati coi vedovi e le divorziate colle vedove.

Segue *Tavola II*<sup>bis</sup>. — *Ripartizione dei matrimoni secondo lo stato civile degli sposi — Proporzioni per 100.*

A N N I	PER 100 MATRIMONI									PER 100					
	tra celibi e			tra vedovi e			tra divorziati e			Sposi			Spose		
	Nubili	Vedove	Divorziate	Nubili	Vedove	Divorziate	Nubili	Vedove	Divorziate	Celbi	Vedovi	Divorziati	Nubili	Vedove	Divorziate
1874. . . . .	80.15	5.25	0.35	9.97	3.61	0.18	0.35	0.11	0.03	85.75	13.76	0.49	90.47	8.97	0.56
1875. . . . .	81.69	4.65	0.35	9.44	3.17	0.16	0.38	0.12	0.04	86.68	12.78	0.54	91.50	7.95	0.55
1876. . . . .	81.58	4.92	0.35	9.28	3.22	0.15	0.36	0.10	0.04	86.85	12.65	0.50	91.22	8.24	0.54
1877. . . . .	80.71	5.10	0.35	9.68	3.41	0.17	0.41	0.12	0.05	86.16	13.26	0.58	90.79	8.63	0.58
1878. . . . .	81.05	4.99	0.35	9.59	3.30	0.17	0.37	0.13	0.05	86.39	13.06	0.55	91.01	8.42	0.57
1879. . . . .	80.96	5.00	0.37	9.66	3.23	0.18	0.42	0.13	0.05	86.33	13.07	0.60	91.03	8.37	0.60
1880. . . . .	81.23	4.80	0.36	9.68	3.19	0.17	0.41	0.12	0.04	86.40	13.04	0.56	91.32	8.11	0.57
1881. . . . .	81.38	4.81	0.34	9.51	3.26	0.17	0.37	0.11	0.05	86.53	12.94	0.53	91.26	8.18	0.56
1882. . . . .	81.42	4.72	0.39	9.41	3.31	0.17	0.41	0.12	0.05	86.52	12.90	0.58	91.24	8.15	0.61
1883. . . . .	81.59	4.59	0.38	9.25	3.40	0.18	0.43	0.12	0.06	86.56	12.83	0.61	91.26	8.12	0.62
1884. . . . .	81.76	4.54	0.43	9.18	3.27	0.20	0.43	0.13	0.06	86.74	12.65	0.61	91.37	7.94	0.69
1885. . . . .	81.98	4.39	0.44	9.11	3.21	0.20	0.45	0.15	0.07	86.81	12.52	0.67	91.54	7.75	0.71
1886. . . . .	82.23	4.32	0.46	8.90	3.19	0.21	0.48	0.14	0.07	87.01	12.31	0.68	91.62	7.64	0.74
1887. . . . .	82.25	4.28	0.47	8.84	3.24	0.22	0.47	0.15	0.08	87.00	12.30	0.70	91.56	7.68	0.76
1888. . . . .	82.77	4.13	0.50	8.50	3.09	0.24	0.53	0.16	0.08	87.40	11.83	0.77	91.80	7.38	0.82
1889. . . . .	83.55	3.90	0.48	8.10	3.01	0.22	0.48	0.18	0.08	87.93	11.34	0.73	92.13	7.09	0.78
1890. . . . .	83.65	3.89	0.49	8.01	3.01	0.22	0.49	0.17	0.07	88.04	11.24	0.72	92.14	7.08	0.78
1891. . . . .	84.09	3.81	0.50	7.74	2.89	0.22	0.51	0.18	0.06	88.40	10.85	0.75	92.34	6.87	0.79
1892. . . . .	84.01	3.71	0.45	7.86	2.98	0.23	0.51	0.18	0.07	88.17	11.07	0.76	92.38	6.87	0.75

B A V I E R A a).																
1874. . . . .	81.25	5.52		11.18	2.05			?	?	?	86.77	13.23		92.43	7.57	
1875. . . . .	80.36	5.77		11.55	2.32			?	?	?	86.14	13.86		91.91	8.09	
1876. . . . .	81.44	4.86	0.10	11.95	1.95	0.04	0.14	0.02	..	85.90	13.94	0.16	93.52	6.34	0.14	
1877. . . . .	80.51	5.25	0.09	11.82	2.14	0.03	0.13	0.02	0.01	85.85	13.98	0.17	92.45	7.41	0.14	
1878. . . . .	79.42	5.38	0.11	12.52	2.34	0.04	0.13	0.05	0.01	84.91	14.91	0.18	92.07	7.77	0.16	
1879. . . . .	79.47	5.45	0.10	12.40	2.33	0.05	0.16	0.03	0.01	85.03	14.78	0.19	92.04	7.80	0.16	
1880. . . . .	79.15	5.60	0.12	12.37	2.49	0.06	0.17	0.03	0.01	84.87	14.92	0.21	91.69	8.12	0.19	
1881. . . . .	79.16	5.66	0.12	12.19	2.60	0.06	0.17	0.03	0.01	84.95	14.85	0.20	91.52	8.29	0.19	
1882. . . . .	79.44	5.40	0.14	12.00	2.66	0.06	0.23	0.04	0.03	84.98	14.72	0.30	91.67	8.10	0.23	
1883. . . . .	79.16	5.57	0.15	12.16	2.63	0.05	0.20	0.07	0.01	84.87	14.85	0.28	91.52	8.27	0.21	
1884. . . . .	79.25	5.46	0.11	12.09	2.73	0.06	0.24	0.04	0.02	84.82	14.87	0.31	91.57	8.24	0.19	
1885. . . . .	79.60	4.92	0.12	12.32	2.70	0.07	0.21	0.05	0.01	84.63	15.09	0.28	92.13	7.67	0.20	
1886. . . . .	79.37	5.17	0.16	12.27	2.71	0.07	0.18	0.06	0.01	84.69	15.06	0.25	91.83	7.94	0.23	
1887. . . . .	80.47	4.86	0.13	11.50	2.70	0.05	0.21	0.05	0.03	85.46	14.25	0.29	92.18	7.61	0.21	
1888. . . . .	79.89	4.83	0.18	11.95	2.75	0.08	0.24	0.06	0.02	84.90	14.78	0.32	92.08	7.65	0.27	
1889. . . . .	80.81	4.97	0.16	10.94	2.79	0.07	0.21	0.04	0.01	85.94	13.80	0.26	91.97	7.80	0.23	
1890. . . . .	81.96	4.43	0.16	10.57	2.50	0.05	0.23	0.08	0.02	86.56	13.12	0.32	92.76	7.01	0.23	
1891. . . . .	82.27	4.33	0.12	10.26	2.69	0.06	0.20	0.04	0.03	86.72	13.01	0.27	92.73	7.05	0.22	
1892. . . . .	82.05	4.27	0.16	10.50	2.60	0.07	0.29	0.05	0.01	86.48	13.17	0.35	92.84	6.93	0.23	

a) Per gli anni 1874 e 1875 i divorziati sono sommati coi vedovi e le divorziate con le vedove.

Segue *Tavola II bis*. — *Ripartizione dei matrimoni secondo lo stato civile degli sposi — Proporzioni per 100.*

A N N I	PER 100 MATRIMONI									PER 100					
	tra celibi e			tra vedovi e			tra divorziati e			Sposi			Spose		
	Nubili	Vedove	Divorziate	Nubili	Vedove	Divorziate	Nubili	Vedove	Divorziate	Celibi	Vedovi	Divorziati	Nubili	Vedove	Divorziate
SASSONIA.															
1876.	81.02	3.68	0.61	8.85	4.16	0.38	0.85	0.35	0.10	85.30	13.40	1.30	90.72	8.19	1.09
1877.	81.35	3.55	0.59	8.82	3.99	0.42	0.87	0.30	0.11	85.50	13.23	1.27	91.05	7.83	1.12
1878.	80.90	3.36	0.67	9.21	4.02	0.52	0.88	0.32	0.12	84.93	13.75	1.32	90.99	7.70	1.31
1879.	80.78	3.52	0.73	9.09	3.96	0.54	0.95	0.25	0.18	85.04	13.59	1.37	90.83	7.73	1.44
1880.	80.79	3.45	0.75	9.02	4.23	0.47	0.80	0.34	0.15	84.99	13.73	1.28	90.60	8.02	1.38
1881.	80.65	3.50	0.66	9.08	4.10	0.51	0.95	0.40	0.15	84.81	13.69	1.50	90.68	8.00	1.32
1882.	80.75	3.24	0.78	8.79	4.27	0.64	0.98	0.37	0.18	84.77	13.70	1.53	90.52	7.89	1.59
1883.	80.95	3.27	0.75	8.88	4.12	0.55	1.00	0.33	0.15	84.98	13.54	1.48	90.84	7.71	1.45
1884.	81.71	2.96	0.78	8.38	4.07	0.62	0.97	0.37	0.14	85.45	13.06	1.49	91.06	7.40	1.54
1885.	81.42	2.85	0.84	8.50	4.15	0.63	1.09	0.37	0.15	85.11	13.28	1.61	91.00	7.38	1.62
1886.	81.66	2.92	0.81	8.34	4.03	0.64	0.98	0.45	0.17	85.40	13.00	1.60	90.99	7.39	1.62
1887.	81.74	2.98	0.81	8.10	4.10	0.70	0.96	0.42	0.19	85.53	12.90	1.57	90.80	7.50	1.70
1888.	81.84	2.97	0.87	7.98	4.06	0.64	1.00	0.42	0.22	85.68	12.68	1.64	90.82	7.45	1.73
1889.	82.82	2.85	0.85	7.42	3.85	0.64	0.98	0.38	0.21	86.52	11.91	1.57	91.22	7.08	1.70
1890.	82.67	2.94	0.84	7.67	3.80	0.64	0.97	0.32	0.15	86.44	12.11	1.45	91.31	7.06	1.63
1891.	83.13	2.76	0.81	7.56	3.77	0.57	0.91	0.35	0.14	86.70	11.90	1.40	91.60	6.88	1.52
1892.	82.98	2.76	0.72	7.41	3.90	0.66	0.98	0.44	0.15	86.46	11.97	1.57	91.36	7.11	1.53
W Ü R T T E M B E R G a).															
1874.	81.69	4.36	0.18	11.47	1.83	0.10	0.35	0.02	..	86.23	13.39	0.38	93.51	6.20	0.29
1875.	80.17	3.95	0.22	13.06	2.04	0.10	0.34	0.10	0.02	84.35	15.21	0.44	93.57	6.10	0.33
1876.	79.26	4.63	0.21	13.20	2.28	0.10	0.22	0.06	0.04	84.09	15.59	0.32	92.67	6.98	0.35
1877.	79.29	4.69	0.25	12.84	2.47	0.10	0.26	0.08	0.02	84.23	15.40	0.37	92.39	7.24	0.37
1878.	78.12	5.25	0.26	13.45	2.34	0.19	0.32	0.05	0.02	83.63	15.98	0.39	91.89	7.65	0.46
1879.	78.19	5.22	0.24	13.34	2.51	0.16	0.28	0.03	0.03	83.65	16.00	0.35	91.80	7.77	0.43
1880.	78.41	4.76	0.29	13.40	2.53	0.13	0.36	0.10	0.02	83.46	16.07	0.47	92.18	7.38	0.44
1881.	78.61	5.18	0.25	12.81	2.63	0.14	0.30	0.08	..	84.04	15.58	0.38	91.72	7.89	0.39
1882.	77.78	4.97	0.33	13.84	2.58	0.14	0.26	0.08	0.02	83.07	16.57	0.36	91.88	7.62	0.50
1883.	78.37	4.55	0.30	13.59	2.53	0.21	0.34	0.07	0.04	83.21	16.33	0.46	92.30	7.15	0.55
1884.	79.17	4.41	0.34	12.65	2.84	0.17	0.27	0.13	0.02	83.92	15.66	0.42	92.09	7.38	0.53
1885.	79.06	4.38	0.27	12.79	2.82	0.20	0.33	0.14	0.01	83.71	15.81	0.48	92.18	7.34	0.48
1886.	79.42	4.24	0.30	12.56	2.85	0.22	0.32	0.08	0.01	83.96	15.63	0.41	92.30	7.16	0.54
1887.	79.87	3.96	0.34	12.48	2.76	0.08	0.42	0.07	0.02	84.17	15.32	0.51	92.76	6.79	0.45
1888.	80.82	3.95	0.27	11.90	2.48	0.19	0.27	0.11	0.01	85.04	14.57	0.39	92.98	6.54	0.48
1889.	80.76	3.87	0.31	11.88	2.58	0.15	0.35	0.07	0.03	84.94	14.61	0.45	93.00	6.52	0.48
1890.	82.06	3.85	11.16	2.93	?	?	?	?	?	85.91	14.09	93.22	6.78		
1891.	81.49	3.95	11.53	3.03	?	?	?	?	?	85.44	14.56	93.02	6.98		
1892.	82.58	3.86	10.64	2.92	?	?	?	?	?	86.44	13.56	93.22	6.78		

(a) Per gli anni 1890, 1891 e 1892 i divorziati sono sommati coi vedovi e le divorziate colle vedove.

Segue Tavola II<sup>bis</sup>. — Ripartizione dei matrimoni secondo lo stato civile degli sposi — Proporzioni per 100.

A N N I	PER 100 MATRIMONI									PER 100					
	tra celibi e			tra vedovi e			tra divorziati e			Sposi			Spose		
	Nubili	Vedove	Divorziate	Nubili	Vedove	Divorziate	Nubili	Vedove	Divorziate	Celibi	Vedovi	Divorziati	Nubili	Vedove	Divorziate
A U S T R I A a).															
1874. . . . .	72.11	7.76	..	13.98	6.15	..	..	..	..	79.88	20.12	..	86.09	13.91	..
1875. . . . .	74.75	6.59	..	13.23	5.43	..	..	..	..	81.34	18.66	..	87.98	12.02	..
1876. . . . .	75.60	6.35	..	12.66	5.39	..	..	..	..	81.95	18.05	..	88.26	11.74	..
1877. . . . .	74.99	6.44	..	13.04	5.53	..	..	..	..	81.43	18.57	..	88.03	11.97	..
1878. . . . .	74.68	6.13	..	13.41	5.78	..	..	..	..	80.81	19.19	..	88.09	11.91	..
1879. . . . .	76.00	5.97	..	12.71	5.32	..	..	..	..	81.97	18.03	..	88.71	11.29	..
1880. . . . .	76.57	5.82	..	12.48	5.13	..	..	..	..	82.39	17.61	..	89.05	10.95	..
1881. . . . .	76.95	5.69	..	12.16	5.20	..	..	..	..	82.64	17.36	..	89.11	10.89	..
1882. . . . .	76.83	5.57	..	12.19	5.41	..	..	..	..	82.40	17.60	..	89.03	10.97	..
1883. . . . .	76.51	5.53	..	12.62	5.34	..	..	..	..	82.04	17.96	..	89.13	10.87	..
1884. . . . .	77.40	5.26	..	12.17	5.17	..	..	..	..	82.67	17.33	..	89.57	10.43	..
1885. . . . .	76.92	5.26	..	12.42	5.40	..	..	..	..	82.18	17.82	..	89.34	10.66	..
1886. . . . .	76.54	5.32	..	12.75	5.39	..	..	..	..	81.86	18.14	..	89.29	10.71	..
1887. . . . .	77.29	5.28	..	12.24	5.19	..	..	..	..	82.56	17.44	..	89.53	10.47	..
1888. . . . .	77.60	5.12	..	12.02	5.26	..	..	..	..	82.72	17.28	..	89.62	10.38	..
1889. . . . .	77.06	5.09	..	12.39	5.46	..	..	..	..	82.15	17.85	..	89.45	10.55	..
1890. . . . .	77.02	5.02	..	12.37	5.59	..	..	..	..	82.04	17.96	..	89.39	10.61	..
1891. . . . .	77.98	5.36	..	11.92	4.74	..	..	..	..	83.34	16.66	..	89.90	10.10	..

U N G H E R I A .

1877. . . . .	73.20	4.88	0.27	10.15	10.89	0.13	0.35	0.13	?	78.36	21.16	0.48	83.70	15.90	0.40
1878. . . . .	73.38	4.71	0.26	10.06	10.97	0.15	0.32	0.15	?	78.35	21.18	0.47	83.76	15.83	0.41
1879. . . . .	75.05	4.75	0.26	9.36	9.95	0.15	0.33	0.15	?	80.06	19.46	0.48	84.74	14.85	0.41
1880. . . . .	73.74	4.75	0.33	9.99	10.45	0.18	0.39	0.17	?	78.83	20.61	0.56	84.13	15.36	0.51
1881. . . . .	75.18	4.63	0.29	9.49	9.72	0.16	0.37	0.16	?	80.10	19.37	0.53	85.04	14.51	0.45
1882. . . . .	76.17	4.50	0.28	9.05	9.27	0.19	0.37	0.17	?	80.95	18.51	0.54	85.59	13.94	0.47
1883. . . . .	76.22	4.31	0.28	9.24	9.33	0.16	0.31	0.15	?	80.80	18.73	0.47	85.77	13.79	0.44
1884. . . . .	77.49	4.26	0.30	8.69	8.62	0.16	0.34	0.14	?	82.06	17.46	0.48	86.53	13.01	0.46
1885. . . . .	77.26	4.15	0.30	8.83	8.79	0.16	0.36	0.15	?	81.71	17.78	0.51	86.46	13.08	0.46
1886. . . . .	77.21	4.01	0.28	9.29	8.57	0.18	0.32	0.14	?	81.50	18.04	0.46	86.82	12.72	0.46
1887. . . . .	76.31	3.87	0.30	9.88	8.94	0.17	0.38	0.15	?	80.48	18.99	0.53	86.57	12.96	0.47
1888. . . . .	76.54	3.86	0.37	9.63	8.78	0.19	0.45	0.18	?	80.78	18.60	0.62	86.62	12.81	0.57
1889. . . . .	74.29	3.97	0.39	10.74	9.67	0.26	0.48	0.20	?	78.65	20.66	0.69	85.52	13.84	0.64
1890. . . . .	74.11	3.86	0.40	10.97	9.75	0.23	0.48	0.20	?	78.37	20.94	0.69	85.56	13.81	0.63
1891. . . . .	75.24	3.83	0.35	10.44	9.22	0.20	0.47	0.18	0.07	79.41	19.87	0.72	86.15	13.22	0.63

a) Vedasi la nota a pag. 43.



Segue Tavola II bis. — Ripartizione dei matrimoni secondo lo stato civile degli sposi — Proporzioni per 100.

A N N I	PER 100 MATRIMONI									PER 100					
	tra celibi e			tra vedovi e			tra divorziati e			Sposi			Spouse		
	Nubili	Vedove	Divorziate	Nubili	Vedove	Divorziate	Nubili	Vedove	Divorziate	Celibi	Vedovi	Divorziati	Nubili	Vedove	Divorziate

## S V I Z Z E R A .

1876. . . . .	78.95	4.20	0.69	11.16	2.98	0.41	1.17	0.29	0.15	83.84	14.55	1.61	91.29	7.46	1.25
1877. . . . .	78.67	4.35	0.75	10.91	3.04	0.46	1.24	0.36	0.22	83.76	14.41	1.83	90.82	7.75	1.43
1878. . . . .	78.50	4.35	0.90	10.41	3.29	0.58	1.24	0.46	0.27	83.75	14.28	1.97	90.15	8.10	1.75
1879. . . . .	79.10	4.13	1.04	10.30	3.11	0.57	1.23	0.34	0.18	84.27	13.97	1.76	90.63	7.59	1.78
1880. . . . .	78.89	4.26	1.04	10.07	3.14	0.67	1.29	0.39	0.25	84.19	13.88	1.93	90.25	7.79	1.96
1881. . . . .	78.97	4.03	0.92	10.40	3.40	0.56	1.15	0.36	0.21	83.92	14.36	1.72	90.52	7.78	1.70
1882. . . . .	79.62	4.04	1.01	9.79	3.02	0.58	1.28	0.43	0.23	84.66	13.39	1.95	90.69	7.49	1.82
1883. . . . .	79.67	3.89	1.11	9.54	3.11	0.67	1.26	0.39	0.36	84.67	13.32	2.01	90.48	7.39	2.13
1884. . . . .	79.63	3.87	1.02	9.87	3.13	0.57	1.21	0.44	0.26	84.52	13.58	1.90	90.72	7.44	1.84
1885. . . . .	79.57	3.95	1.06	9.84	2.95	0.73	1.25	0.38	0.27	84.58	13.52	1.90	90.66	7.28	2.06
1886. . . . .	80.11	3.77	0.90	9.65	3.09	0.61	1.33	0.35	0.19	84.79	13.34	1.87	91.09	7.21	1.70
1887. . . . .	80.48	3.68	1.11	9.06	3.18	0.53	1.37	0.33	0.26	85.27	12.77	1.96	90.91	7.20	1.89
1888. . . . .	80.73	3.45	0.96	9.38	2.85	0.65	1.30	0.41	0.27	85.13	12.88	1.99	91.41	6.71	1.88
1889. . . . .	80.89	3.71	1.01	9.04	2.96	0.55	1.19	0.42	0.23	85.60	12.55	1.85	91.11	7.10	1.79

## B E L G I O a).

1874 . . . . .	83.85	5.05	7.64	3.46	?	?	?	88.91	11.09	91.49	8.51				
1875. . . . .	83.89	5.04	7.69	3.38	?	?	?	88.93	11.07	91.58	8.42				
1876. . . . .	83.74	4.92	7.87	3.47	?	?	?	88.67	11.33	91.61	8.39				
1877. . . . .	83.72	5.16	7.76	3.36	?	?	?	88.88	11.12	91.48	8.52				
1878. . . . .	84.20	4.91	7.56	3.33	?	?	?	89.11	10.89	91.76	8.24				
1879. . . . .	84.44	4.99	7.25	3.32	?	?	?	89.43	10.57	91.69	8.31				
1880. . . . .	84.64	5.01	7.00	3.35	?	?	?	89.65	10.35	91.64	8.36				
1881. . . . .	84.93	4.71	7.07	3.29	?	?	?	89.64	10.36	92.00	8.00				
1882. . . . .	85.10	4.86	6.72	3.32	?	?	?	89.96	10.04	91.82	8.18				
1883. . . . .	85.25	4.64	6.86	3.25	?	?	?	89.89	10.11	92.11	7.89				
1884. . . . .	85.23	4.63	0.09	6.68	3.15	0.04	0.14	0.04	89.95	9.86	0.19	92.05	7.82	0.13	
1885. . . . .	85.24	4.67	0.07	6.66	3.12	0.03	0.15	0.04	0.02	89.98	9.82	0.20	92.05	7.83	0.12
1890 b), . . . . .	86.69	4.24	0.18	5.71	2.84	0.04	0.22	0.07	0.01	91.10	8.60	0.30	92.62	7.19	0.23

a) Fino al 1883, i divorziati sono sommati coi vedovi e le divorziate colle vedove.

b) Dal 1885 in poi questa classificazione dei matrimoni non si fa che ogni 5 anni.

Segue Tavola II bis. — Ripartizione dei matrimoni secondo lo stato civile degli sposi — Proporzioni per 100.

A N N I	PER 100 MATRIMONI									PER 100					
	tra celibi e			tra vedovi e			tra divorziati e			Sposi			Spose		
	Nubili	Vedove	Divorziate	Nubili	Vedove	Divorziate	Nubili	Vedove	Divorziate	Celibi	Vedovi	Divorziati	Nubili	Vedove	Divorziate
O L A N D A a).															
1874. . . . .	80.28	4.28	0.13	10.37	4.66	0.05	0.15	0.07	0.01	84.70	15.08	0.22	90.81	9.01	0.18
1875. . . . .	80.40	4.15	0.10	10.29	4.81	0.07	0.14	0.04	..	84.65	15.17	0.18	90.82	9.00	0.18
1876. . . . .	80.51	4.16	0.10	10.27	4.72	0.05	0.13	0.05	0.01	84.77	15.04	0.19	90.91	8.93	0.16
1877. . . . .	80.64	4.40	0.13	9.78	4.71	0.06	0.17	0.09	0.02	85.17	14.55	0.28	90.59	9.20	0.21
1878. . . . .	81.07	4.06	0.12	9.74	4.70	0.06	0.17	0.07	0.01	85.25	14.49	0.26	90.98	8.83	0.19
1879. . . . .	81.60	4.00	0.16	9.31	4.58	0.10	0.20	0.04	0.01	85.75	14.00	0.25	91.10	8.62	0.28
1880. . . . .	81.97	3.95	0.17	8.88	4.64	0.11	0.18	0.08	0.02	86.09	13.64	0.27	91.03	8.67	0.30
1881. . . . .	82.22	3.87	0.11	9.04	4.40	0.10	0.19	0.06	0.01	86.21	13.53	0.26	91.45	8.33	0.22
1882. . . . .	82.09	3.89	0.15	8.89	4.59	0.12	0.18	0.08	0.01	86.14	13.60	0.26	91.16	8.56	0.28
1883. . . . .	82.68	3.79	0.16	8.64	4.31	0.13	0.22	0.06	0.01	86.63	13.08	0.29	91.54	8.16	0.30
1884. . . . .	82.69	3.85	0.11	8.82	4.12	0.10	0.22	0.09	..	86.65	13.04	0.31	91.73	8.05	0.22
1885. . . . .	82.65	3.57	0.19	8.80	4.32	0.14	0.20	0.12	0.01	86.41	13.26	0.33	91.64	8.01	0.35
1886. . . . .	82.99	3.53	0.18	8.63	4.15	0.10	0.30	0.10	0.02	86.69	12.88	0.43	91.92	7.78	0.30
1887. . . . .	83.45	3.30	0.18	8.50	4.01	0.09	0.33	0.12	0.02	86.93	12.61	0.46	92.28	7.43	0.29
1888. . . . .	83.69	3.48	0.20	8.07	3.84	0.17	0.37	0.14	0.04	87.37	12.08	0.55	92.13	7.45	0.42
1889. . . . .	83.83	3.34	0.26	7.94	3.99	0.15	0.31	0.13	0.05	87.43	12.08	0.49	92.08	7.46	0.46
1890. . . . .	84.38	3.24	0.25	7.70	3.80	0.17	0.29	0.15	0.02	87.87	11.66	0.47	92.37	7.19	0.44
1891. . . . .	84.58	3.10	0.27	7.49	3.90	0.14	0.34	0.14	0.04	87.95	11.53	0.52	92.42	7.14	0.44
1892. . . . .	84.44	3.41	?	7.92	4.23	?	?	?	?	87.85	12.15	?	92.36	7.64	?

S V E Z I A.

1874. . . . .	85.14	3.39	0.12	9.13	2.12	0.05	0.04	0.01	..	88.64	11.31	0.05	94.31	5.52	0.17
1875. . . . .	84.65	3.40	0.09	9.33	2.43	0.04	0.05	0.01	..	88.14	11.80	0.06	94.03	5.84	0.13
1876. . . . .	84.26	3.42	0.12	9.77	2.33	0.03	0.06	0.01	..	87.79	12.14	0.07	94.09	5.76	0.15
1877. . . . .	84.67	3.42	0.13	9.41	2.30	0.03	0.03	0.01	..	88.22	11.73	0.05	94.12	5.73	0.15
1878. . . . .	85.23	3.30	0.10	9.07	2.21	0.05	0.04	..	..	88.63	11.32	0.05	94.33	5.52	0.15
1879. . . . .	86.16	3.13	0.10	8.50	2.01	0.04	0.06	..	..	89.39	10.55	0.06	94.72	5.14	0.14
1880. . . . .	86.52	2.89	0.09	8.47	1.91	0.06	0.06	..	..	89.50	10.44	0.06	95.05	4.81	0.14
1881. . . . .	86.82	2.55	0.11	8.55	1.86	0.05	0.04	0.01	0.01	89.48	10.45	0.07	95.42	4.42	0.16
1882. . . . .	86.48	2.79	0.08	8.56	1.99	0.04	0.06	..	..	89.35	10.58	0.07	95.11	4.78	0.11
1883. . . . .	86.72	2.61	0.08	8.56	1.93	0.04	0.05	0.01	..	89.41	10.53	0.06	95.33	4.55	0.12
1884. . . . .	87.18	2.70	0.09	8.17	1.76	0.05	0.04	0.01	..	89.96	9.99	0.05	95.39	4.46	0.15
1885. . . . .	87.71	2.50	0.09	7.94	1.67	0.02	0.06	0.01	..	90.30	9.62	0.08	95.71	4.17	0.12
1886. . . . .	87.49	2.57	0.08	7.92	1.87	0.01	0.05	0.01	..	90.15	9.79	0.06	95.46	4.45	0.09
1887. . . . .	87.29	2.40	0.13	8.31	1.77	0.05	0.05	..	..	89.82	10.13	0.05	95.65	4.17	0.18
1888. . . . .	87.35	2.40	0.09	8.23	1.80	0.05	0.06	0.02	..	89.83	10.08	0.09	95.64	4.22	0.14
1889. . . . .	87.02	2.51	0.14	8.42	1.79	0.05	0.06	0.01	..	89.67	10.26	0.07	95.51	4.31	0.18
1890. . . . .	86.73	2.56	0.12	8.65	1.84	0.04	0.05	..	0.01	89.41	10.53	0.06	95.43	4.40	0.17
1891. . . . .	87.18	2.29	0.10	8.49	1.81	0.06	0.05	0.02	..	89.57	10.36	0.07	95.72	4.11	0.17

a) Per l'anno 1892 i divorziati sono sommati coi vedovi e le divorziate colle vedove.

Segue Tavola II bis. — Ripartizione dei matrimoni secondo lo stato civile degli sposi — Proporzioni per 100.

A N N I	PER 100 MATRIMONI									PER 100					
	tra celibi e			tra vedovi e			tra divorziati e			Sposi			Spose		
	Nubili	Vedove	Divorziate	Nubili	Vedove	Divorziate	Nubili	Vedove	Divorziate	Celibi	Vedovi	Divorziati	Nubili	Vedove	Divorziate
N O R V E G I A (a).															
1874. . . . .	85.07	3.47		9.26	2.20	?	?	?	88.54	11.46		94.33	5.67		
1875. . . . .	84.98	3.61		9.16	2.25	?	?	?	88.59	11.41		94.14	5.86		
1876. . . . .	85.14	3.35	0.04	9.25	2.16	0.02	0.03	0.01	88.52	11.43	0.05	94.42	5.52	0.06	
1877. . . . .	85.08	3.13	0.01	9.46	2.26	0.02	0.04	..	88.23	11.73	0.04	94.58	5.39	0.03	
1878. . . . .	84.41	3.54	0.02	9.73	2.26	0.01	0.01	0.01	87.97	11.99	0.04	94.15	5.81	0.04	
1879. . . . .	85.82	3.21	0.02	8.90	2.04	..	0.01	..	89.06	10.93	0.01	94.73	5.25	0.02	
1880. . . . .	85.47	3.23	0.01	9.36	1.91	0.01	..	..	88.71	11.28	0.01	94.82	5.15	0.03	
1881. . . . .	86.09	3.12	0.01	8.79	1.96	0.01	0.01	..	89.22	10.76	0.92	94.89	5.08	0.03	
1882. . . . .	85.51	3.02	0.02	9.32	2.11	..	0.02	..	88.56	11.43	0.01	94.85	5.13	0.02	
1883. . . . .	85.38	3.02	0.04	9.51	2.01	..	0.04	..	88.44	11.52	0.04	94.93	5.03	0.04	
1884. . . . .	85.41	3.23	0.02	9.38	1.92	0.01	0.03	..	88.65	11.32	0.03	94.82	5.16	0.02	
1885. . . . .	85.73	2.93	0.03	9.21	2.03	..	0.05	0.01	88.70	11.23	0.07	94.99	4.98	0.03	
1886. . . . .	85.41	3.21	0.04	9.28	1.97	0.02	0.06	0.01	88.66	11.27	0.07	94.76	5.18	0.06	
1887. . . . .	85.42	2.93	0.03	9.36	2.23	0.01	0.02	..	88.39	11.59	0.02	94.80	5.16	0.04	
1888. . . . .	85.46	2.75	0.03	9.78	1.91	0.04	0.03	..	88.24	11.73	0.03	95.27	4.66	0.07	
1889. . . . .	84.63	2.94	0.04	10.09	2.26	0.04	..	..	87.61	12.39	..	94.72	5.20	0.08	
1890. . . . .	84.65	2.90	0.02	10.10	2.25	..	0.06	0.02	87.58	12.34	0.08	94.82	5.16	0.02	
1891. . . . .	84.58	2.92		10.06	2.44		?	?	87.50	12.50		94.64	5.36		
D A N I M A R C A.															
1874. . . . .	82.63	4.65	0.40	9.26	2.36	0.16	0.43	0.09	0.02	87.67	11.78	0.55	92.32	7.10	0.58
1875. . . . .	82.44	4.56	0.36	9.55	2.21	0.19	0.57	0.11	0.01	87.36	11.95	0.69	92.57	6.88	0.55
1876. . . . .	82.50	4.22	0.35	9.65	2.42	0.20	0.51	0.13	0.02	87.07	12.27	0.66	92.66	6.76	0.58
1877. . . . .	82.89	4.34	0.42	9.39	2.14	0.19	0.52	0.08	0.03	87.65	11.72	0.63	92.80	6.56	0.64
1878. . . . .	83.27	4.01	0.45	9.11	2.31	0.19	0.51	0.10	0.05	87.73	11.61	0.66	92.89	6.42	0.69
1879. . . . .	84.12	3.71	0.41	8.97	1.91	0.15	0.60	0.09	0.04	88.24	11.03	0.73	93.69	5.71	0.60
1880. . . . .	84.16	3.80	0.36	8.58	2.17	0.17	0.56	0.15	0.05	88.32	10.92	0.76	93.31	6.12	0.57
1881. . . . .	84.72	3.54	0.30	8.59	2.08	0.17	0.50	0.09	0.01	88.56	10.83	0.61	93.80	5.71	0.49
1882. . . . .	84.75	3.46	0.50	8.34	2.09	0.17	0.55	0.12	0.02	88.71	10.59	0.70	93.64	5.66	0.70
1883. . . . .	85.40	3.21	0.34	8.42	1.83	0.17	0.53	0.08	0.02	88.95	10.42	0.63	94.35	5.11	0.54
1884. . . . .	85.10	3.22	0.46	8.47	1.97	0.16	0.50	0.10	0.02	88.78	10.60	0.62	94.08	5.28	0.64
1885. . . . .	85.80	3.09	0.44	7.82	2.08	0.13	0.50	0.11	0.03	89.33	10.04	0.63	94.13	5.27	0.60
1886. . . . .	85.16	3.31	0.43	8.21	1.85	0.23	0.64	0.13	0.04	88.90	10.29	0.81	94.01	5.29	0.70
1887. . . . .	85.32	3.17	0.35	8.45	1.96	0.15	0.50	0.08	0.02	88.83	10.57	0.60	94.27	5.21	0.52
1888. . . . .	85.49	2.94	0.51	8.04	2.10	0.18	0.58	0.11	0.05	88.95	10.32	0.73	94.11	5.15	0.74
1889. . . . .	85.26	3.11	0.57	7.94	2.03	0.24	0.66	0.10	0.09	88.94	10.21	0.85	93.86	5.25	0.89

(a) Per gli anni 1874, 1875 e 1891 i divorziati sono sommati coi vedovi e le divorziate colle vedove.

Segue *Tavola II bis.* — *Ripartizione dei matrimoni secondo lo stato civile degli sposi — Proporzioni per 100.*

A N N I	PER 100 MATRIMONI				PER 100			
	tra celibi e		tra vedovi e		Sposi		Spose	
	Nubili	Vedove	Nubili	Vedove	Celibi	Vedovi	Nubili	Vedove
S P A G N A .								
1878 . . . . .	82.41	3.56	9.58	4.45	85.97	14.03	91.99	8.01
1879 . . . . .	83.47	3.50	8.89	4.14	86.97	13.03	92.36	7.64
1880 . . . . .	83.37	3.33	9.11	4.19	86.70	13.30	92.49	7.51
1881 . . . . .	83.47	3.22	9.08	4.23	86.69	13.31	92.55	7.45
1882 . . . . .	83.23	3.15	9.37	4.25	86.38	13.62	92.60	7.40
P O R T O G A L L O a).								
1886 . . . . .	84.62	4.50	8.36	2.52	89.12	10.88	92.98	7.02
1887 . . . . .	84.54	4.67	8.18	2.61	89.22	10.78	92.72	7.28
1888 . . . . .	85.10	4.43	7.74	2.73	89.53	10.47	92.84	7.16
1889 . . . . .	85.49	4.37	7.61	2.53	89.86	10.14	93.10	6.90
1890 . . . . .	84.91	4.34	7.95	2.80	89.26	10.74	92.86	7.14
G R E C I A b).								
1874 . . . . .	86.09	3.55	6.94	3.42	89.64	10.36	93.03	6.97
1875 . . . . .	85.59	4.08	6.59	3.74	89.67	10.33	92.19	7.81
1876 . . . . .	86.46	3.74	6.42	3.38	90.20	9.80	92.87	7.13
1877 . . . . .	86.74	3.92	6.36	2.98	90.66	9.34	93.11	6.89
1878 . . . . .	87.55	3.88	5.57	3.00	91.43	8.57	93.12	6.88
1879 . . . . .	86.75	3.84	6.68	2.73	90.59	9.41	93.43	6.57
1880 . . . . .	86.87	3.36	6.37	3.40	90.23	9.77	93.23	6.77
1881 . . . . .	85.02	4.30	7.28	3.40	89.32	10.68	92.30	7.70
1882 . . . . .	87.00	3.24	7.16	2.60	90.24	9.76	94.16	5.84
1883 . . . . .	87.64	3.66	5.89	2.81	91.30	8.70	93.53	6.47
1884 . . . . .	86.83	3.92	6.50	2.75	90.75	9.25	93.33	6.67
1885 . . . . .	86.55	4.22	5.77	3.46	90.77	9.23	92.32	7.68

a) Questa classificazione si riferisce ad una parte soltanto dei matrimoni. Vedasi la nota posta nella tavola II.

b) I divorziati sono sommati coi vedovi e le divorziate colle vedove.

Segue Tavola II bis. — Ripartizione dei matrimoni secondo lo stato civile degli sposi — Proporzioni per 100.

A N N I	PER 100 MATRIMONI				PER 100			
	tra celibi e		tra vedovi e		Sposi		Spose	
	Nubili	Vedove	Nubili	Vedove	Celibi	Vedovi	Nubili	Vedove
1874. . . . .	84.91	2.84	6.70	5.55	87.75	12.25	91.61	8.39
1875. . . . .	84.04	3.02	6.69	6.25	87.06	12.94	90.73	9.27
1876. . . . .	83.82	2.52	6.78	6.88	86.34	13.66	90.60	9.40
1877. . . . .	82.46	2.70	7.44	7.40	85.16	14.84	89.90	10.10
1878. . . . .	83.74	2.64	6.55	7.07	86.38	13.62	90.29	9.71
1879. . . . .	86.27	2.46	5.48	5.79	88.73	11.27	91.75	8.25
1880. . . . .	84.50	2.63	6.04	6.83	87.13	12.87	90.54	9.46
1881. . . . .	84.65	2.66	6.21	6.48	87.31	12.69	90.86	9.14
1882. . . . .	86.23	2.65	5.27	5.85	88.88	11.12	91.50	8.50
1883. . . . .	86.73	2.45	5.34	5.48	89.19	10.81	92.07	7.93
1884. . . . .	85.00	2.96	6.10	5.94	87.96	12.04	91.10	8.90
1885. . . . .	86.83	2.47	5.35	5.35	89.30	10.70	92.18	7.82
1886. . . . .	85.91	2.68	6.02	5.39	88.59	11.41	91.94	8.06
1887. . . . .	85.40	2.55	6.32	5.73	87.95	12.05	91.72	8.28
1888. . . . .	85.24	2.46	6.69	5.61	87.70	12.30	91.92	8.08
1889. . . . .	84.83	2.51	6.55	6.11	87.34	12.66	91.38	8.62
1890. . . . .	84.18	2.91	6.92	5.99	87.09	12.91	91.10	8.90

## R O M A N I A.

R U S S I A E U R O P E A a).								
1874. . . . .	78.92	4.00	9.18	7.90	82.92	17.08	88.10	11.90
1875. . . . .	79.39	4.05	8.98	7.58	83.44	16.56	88.37	11.63
1876. . . . .	78.53	3.68	9.67	8.12	82.21	17.79	88.20	11.80
1877. . . . .	77.00	3.50	10.65	8.85	80.50	19.50	87.65	12.35
1878. . . . .	79.29	3.34	9.23	8.14	82.63	17.37	88.51	11.49
1879. . . . .	79.90	3.50	8.90	7.70	83.50	16.50	88.70	11.30
1880. . . . .	79.91	3.68	8.77	7.64	83.58	16.42	88.68	11.32
1881. . . . .	80.70	3.40	8.62	7.28	84.10	15.90	89.31	10.69
1882. . . . .	79.67	3.55	9.24	7.54	83.22	16.78	88.91	11.09
1883. . . . .	79.64	3.28	9.26	7.82	82.92	17.08	88.90	11.10
1884. . . . .	79.80	3.38	9.19	7.63	83.18	16.82	88.99	11.01
1885. . . . .	80.80	3.09	9.01	7.10	83.89	16.11	89.81	10.19
1886. . . . .	80.89	3.07	8.52	7.52	83.95	16.05	89.41	10.59

a) I divorziati sono sommati coi vedovi e le divorziate colle vedove.

Segue *Tavola II bis*. — *Ripartizione dei matrimoni secondo lo stato civile degli sposi — Proporzioni per 100.*

A N N I	PER 100 MATRIMONI				PER 100			
	tra celibi e		tra vedovi e		Sposi		Spose	
	Nubli	Vedove	Nubli	Vedove	Celibi	Vedovi	Nubli	Vedove
FINLANDIA a).								
1874. . . . .	81.01	4.65	10.22	4.12	85.66	14.34	91.23	8.77
1875. . . . .	80.75	5.03	10.39	3.83	85.78	14.22	91.13	8.87
1876. . . . .	80.66	4.65	10.58	4.11	85.30	14.70	91.24	8.76
1877. . . . .	81.36	4.75	10.37	3.52	86.11	13.89	91.73	8.27
1878. . . . .	80.35	5.03	10.75	3.87	85.38	14.62	91.10	8.90
1879. . . . .	80.96	4.78	10.69	3.57	85.73	14.27	91.65	8.35
1880. . . . .	81.68	4.34	10.51	3.47	86.02	13.98	92.19	7.81
1881. . . . .	80.52	4.83	10.88	3.77	85.35	14.65	91.40	8.60
1882. . . . .	81.24	4.60	10.63	3.53	85.84	14.16	91.88	8.12
1883. . . . .	81.80	4.50	10.37	3.33	86.30	13.70	92.17	7.83
1884. . . . .	82.31	4.16	10.30	3.23	86.47	13.53	92.61	7.39
1885. . . . .	82.41	4.33	10.19	3.07	86.74	13.26	92.60	7.40
1886. . . . .	82.86	4.16	9.93	3.05	87.03	12.97	92.79	7.21
1887. . . . .	81.91	4.01	10.36	3.72	85.92	14.08	92.27	7.73
1888. . . . .	80.92	4.19	10.93	3.96	85.11	14.89	91.85	8.15
1889. . . . .	80.88	4.09	11.15	3.88	84.97	15.03	92.03	7.97
1890. . . . .	81.34	4.01	10.85	3.80	85.35	14.65	92.19	7.81
1891. . . . .	82.21	3.97	9.93	3.89	86.18	13.82	92.14	7.86
MASSACHUSETTS a).								
1874. . . . .	79.14	4.82	10.16	5.88	83.96	16.04	89.30	10.70
1875. . . . .	78.09	5.06	10.71	6.14	83.15	16.85	88.80	11.20
1876. . . . .	77.04	5.34	11.13	6.49	82.38	17.62	88.17	11.83
1877. . . . .	77.85	4.77	10.96	6.42	82.62	17.38	88.80	11.20
1878. . . . .	77.72	4.84	11.09	6.35	82.56	17.44	88.82	11.18
1879. . . . .	78.43	4.66	11.27	5.64	83.10	16.90	89.70	10.30
1880. . . . .	80.03	4.51	9.90	5.56	84.54	15.46	89.93	10.07
1881. . . . .	80.50	4.14	10.07	5.29	84.63	15.37	90.57	9.43
1882. . . . .	80.28	4.50	10.04	5.18	84.78	15.22	90.32	9.68
1883. . . . .	80.05	4.37	9.86	5.72	84.42	15.58	89.91	10.09
1884. . . . .	80.63	4.29	9.54	5.54	84.91	15.09	90.17	9.83
1885. . . . .	80.59	4.44	9.73	5.24	85.03	14.97	90.32	9.68
1886. . . . .	81.57	4.25	9.31	4.87	85.82	14.18	90.88	9.12
1887. . . . .	81.26	4.36	9.44	4.94	85.62	14.38	90.70	9.30
1888. . . . .	82.00	4.31	8.93	4.76	86.31	13.69	90.94	9.06
1889. . . . .	81.83	4.38	8.59	5.20	86.21	13.79	90.41	9.59
1890. . . . .	82.84	3.97	8.76	4.43	86.81	13.19	91.60	8.40

a) Vedasi la nota b) a pag. 49. — I divorziati sono sommati coi vedovi e le divorziate colle vedove.

Segue Tavola II bis. — Ripartizione dei matrimoni secondo lo stato civile degli sposi — Proporzioni per 100.

A N N I	PER 100 MATRIMONI				PER 100			
	tra celibi e		tra vedovi e		Sposi		Spose	
	Nubili	Vedove	Nubili	Vedove	Celibi	Vedovi	Nubili	Vedove
CONNECTICUT a).								
1879. . . . .	?	?	?	?	85.73	14.27	90.15	9.85
1880. . . . .	?	?	?	?	84.65	15.35	89.62	10.38
1881. . . . .	?	?	?	?	84.15	15.85	90.01	9.99
1882. . . . .	?	?	?	?	83.94	16.06	89.42	10.58
RHODE ISLAND b).								
1885. . . . .	?	?	?	?	81.35	18.65	87.62	12.38
1886. . . . .	?	?	?	?	81.02	18.98	87.42	12.58
1887. . . . .	?	?	?	?	77.21	22.79	89.79	10.21
1888. . . . .	?	?	?	?	83.92	16.08	89.08	10.92
1889. . . . .	?	?	?	?	83.66	16.34	88.87	11.13
1890. . . . .	?	?	?	?	84.13	15.87	88.64	11.36
1891. . . . .	?	?	?	?	?	?	?	?
1892. . . . .	?	?	?	?	86.44	13.56	88.95	11.05
PROVINCIA DI BUENOS AIRES.								
1881. . . . .	85.89	6.67	6.01	1.43	92.56	7.44	91.90	8.10
1882. . . . .	87.25	5.78	5.88	1.09	93.04	6.96	93.13	6.87
1883. . . . .	90.12	4.07	4.72	1.09	94.19	5.81	94.84	5.16
1884. . . . .	89.63	4.38	4.84	1.15	94.01	5.99	94.47	5.53
1885. . . . .	89.02	4.82	4.95	1.21	93.85	6.15	93.97	6.03
1886. . . . .	89.44	4.34	5.22	1.00	93.78	6.22	94.63	5.34
1887. . . . .	89.26	4.39	5.15	1.20	93.66	6.34	94.41	5.59
1888. . . . .	90.49	4.59	4.03	0.89	95.08	4.92	94.52	5.48

a) Vedasi la nota a) a pag. 50 — I divorziati sono sommati coi vedovi e le divorziate colle vedove.

b) Vedasi la nota b) a pag. 50. — I divorziati sono sommati coi vedovi e le divorziate colle vedove. Non abbiamo ricevuto il Report per il 1891.

## TAVOLA III. — Ripartizione degli sposi per età.

Tableau n. 3. — Répartition des époux suivant l'âge.

## I T A L I A.

PERIODO 1874-82 a) — Période 1874-82.

## Sposi — Époux.

ANNI Années	Totale Total												
		Dai 18 ai 20 anni b) De 18 à 20 ans	Dai 20 ai 25 De 20 à 25 ans	Dai 25 ai 30 De 25 à 30 ans	Dai 30 ai 35 De 30 à 35 ans	Dai 35 ai 40 De 35 à 40 ans	Dai 40 ai 45 De 40 à 45 ans	Dai 45 ai 50 De 45 à 50 ans	Dai 50 ai 55 De 50 à 55 ans	Dai 55 ai 60 De 55 à 60 ans	Dai 60 ai 65 De 60 à 65 ans	Dai 65 ai 70 De 65 à 70 ans	Dai 70 in su De 70 ans et au-dessus
1874. . . .	207 997	1 943	52 761	76 466	38 248	16 181	8 882	5 410	3 691	1 861	1 355	757	442
1875. . . .	230 486	2 466	59 257	85 274	41 410	17 667	9 375	5 795	3 956	2 341	1 444	926	575
1876. . . .	225 453	2 451	59 186	81 720	40 287	17 788	9 471	5 767	3 834	2 304	1 307	861	477
1877. . . .	214 972	2 357	55 634	79 099	38 304	16 720	8 999	5 363	3 666	2 267	1 304	794	465
1878. . . .	199 885	2 220	52 026	73 951	34 484	16 080	8 402	4 793	3 345	2 196	1 212	711	465
1879. . . .	213 096	2 207	56 206	79 197	36 196	16 743	9 132	5 155	3 386	2 289	1 283	778	524
1880. . . .	196 738	1 884	52 675	72 429	32 516	15 979	8 381	4 962	3 246	2 151	1 317	705	493
1881. . . .	230 143	2 296	62 163	84 849	38 806	18 057	9 559	5 634	3 511	2 454	1 511	759	544
1882. . . .	224 041	2 595	60 450	80 976	38 735	17 563	9 465	5 498	3 559	2 354	1 567	793	486

## Spose — Épouses.

ANNI Années	Totale Total												
		Dai 15 ai 20 anni c) De 15 à 20 ans	Dai 20 ai 25 De 20 à 25 ans	Dai 25 ai 30 De 25 à 30 ans	Dai 30 ai 35 De 30 à 35 ans	Dai 35 ai 40 De 35 à 40 ans	Dai 40 ai 45 De 40 à 45 ans	Dai 45 ai 50 De 45 à 50 ans	Dai 50 ai 55 De 50 à 55 ans	Dai 55 ai 60 De 55 à 60 ans	Dai 60 ai 65 De 60 à 65 ans	Dai 65 ai 70 De 65 à 70 ans	Dai 70 in su De 70 ans et au-dessus
1874. . . .	207 997	35 110	91 424	45 417	18 367	8 058	4 394	2 574	1 434	652	370	141	56
1875. . . .	230 486	39 901	100 337	49 970	20 355	9 109	4 927	2 863	1 601	788	412	170	53
1876. . . .	225 453	39 542	96 829	49 401	19 676	9 190	5 018	2 759	1 581	841	373	185	58
1877. . . .	214 972	37 541	92 491	47 113	18 701	8 769	4 798	2 653	1 535	784	362	164	61
1878. . . .	199 885	35 487	86 749	43 100	16 774	8 174	4 395	2 419	1 383	859	344	142	59
1879. . . .	213 096	36 494	94 190	45 320	17 930	8 783	4 766	2 672	1 460	843	420	158	60
1880. . . .	196 738	34 276	87 085	41 047	16 341	8 204	4 440	2 542	1 413	794	405	139	52
1881. . . .	230 143	39 425	102 342	48 648	18 993	9 430	5 175	2 901	1 593	916	471	191	58
1882. . . .	224 041	39 055	98 425	46 942	19 181	9 231	5 095	2 930	1 540	917	493	161	71

NB. — Si leggano le note poste nella tavola I.

a) Dopo il 1882 vennero cambiati per questa classificazione i limiti di età degli sposi (vedasi la pagina seguente).

b) I pochi sposi che contrassero matrimonio, per dispensa, prima del 18° anno, sono compresi fra gli sposi dai 18 ai 20 anni.

c) Le poche spose che contrassero matrimonio, per dispensa, prima del 15° anno, sono comprese fra le spose dai 15 ai 20 anni.



Segue Tavola III. - Ripartizione degli sposi per età. - Tableau n. 3 (suite). - Répartition des époux suivant l'âge.

## I T A L I A.

PERIODO 1883-92 a) — Période 1883-92.

## Sposi — Époux.

ANNI Années	SPOSI PEI QUALI SI EBBE L'INDICAZIONE DELL'ETÀ Époux dont l'âge est connu														ETÀ IGNOTA Âge inconnu
	Totale Total	Dai 18 ai 20 anni De 18 à 20 ans	Dai 20 ai 22 De 20 à 22 ans	Dai 22 ai 24 De 22 à 24 ans	Dai 24 ai 26 De 24 à 26 ans	Dai 26 ai 28 De 26 à 28 ans	Dai 28 ai 30 De 28 à 30 ans	Dai 30 ai 35 De 30 à 35 ans	Dai 35 ai 40 De 35 à 40 ans	Dai 40 ai 45 De 40 à 45 ans	Dai 45 ai 50 De 45 à 50 ans	Dai 50 ai 55 De 50 à 55 ans	Dai 55 ai 60 De 55 à 60 ans	Dai 60 in su De 60 ans et au-dessus	
1883. . . . .	231 832	5 264	16 113	33 659	42 412	34 468	24 241	35 585	16 805	9 221	5 648	3 412	2 438	2 616	63
1884. . . . .	239 462	5 597	17 915	32 686	45 552	35 335	23 878	37 208	17 286	9 660	5 795	3 458	2 349	2 743	51
1885. . . . .	233 831	5 572	17 795	34 016	42 455	34 125	24 607	31 650	16 698	9 717	5 608	3 453	2 373	2 764	100
1886. . . . .	233 031	5 716	17 540	35 661	41 425	34 724	24 294	32 213	16 457	9 739	5 635	3 500	2 285	2 892	229
1888. . . . .	235 349	5 832	17 763	35 309	44 054	32 700	24 897	32 670	16 594	10 062	6 138	3 876	2 345	3 109	1 534
1889. . . . .	229 697	6 255	15 572	35 359	43 573	32 812	23 140	31 512	16 187	9 640	6 115	3 901	2 442	3 189	754
1890. . . . .	221 294	5 934	14 843	33 228	42 742	32 237	22 088	31 249	14 858	9 042	5 875	3 610	2 396	3 142	678
1891. . . . .	226 638	6 320	17 000	30 656	45 383	33 757	23 482	31 325	14 636	9 149	5 815	3 632	2 386	3 097	1 018
1892. . . . .	227 424	6 816	15 542	32 971	43 774	33 897	23 758	31 090	14 694	9 091	6 176	3 943	2 538	3 134	1 148

## Spouse — Épouses.

ANNI Années	SPOSE PER LE QUALI SI EBBE L'INDICAZIONE DELL'ETÀ Épouses dont l'âge est connu														ETÀ IGNOTA Âge inconnu	
	Totale Total	Dai 15 ai 18 anni De 15 à 18 ans	Dai 18 ai 20 De 18 à 20 ans	Dai 20 ai 22 De 20 à 22 ans	Dai 22 ai 24 De 22 à 24 ans	Dai 24 ai 26 De 24 à 26 ans	Dai 26 ai 28 De 26 à 28 ans	Dai 28 ai 30 De 28 à 30 ans	Dai 30 ai 35 De 30 à 35 ans	Dai 35 ai 40 De 35 à 40 ans	Dai 40 ai 45 De 40 à 45 ans	Dai 45 ai 50 De 45 à 50 ans	Dai 50 ai 55 De 50 à 55 ans	Dai 55 ai 60 De 55 à 60 ans		Dai 60 in su De 60 ans et au-dessus
1883. . . . .	231 871	19 257	33 908	44 609	38 830	27 566	18 713	11 866	17 336	8 911	4 940	2 884	1 474	930	647	74
1884. . . . .	239 458	19 870	34 211	47 199	38 558	29 986	19 193	12 076	18 125	9 000	5 175	2 915	1 552	907	688	55
1885. . . . .	233 831	19 054	34 401	46 110	38 844	27 753	18 211	12 076	16 974	8 916	5 388	2 906	1 544	912	742	100
1886. . . . .	233 069	19 772	34 501	45 695	39 729	26 408	18 406	11 817	16 467	8 820	5 215	2 933	1 603	933	720	241
1888. . . . .	235 305	20 033	33 500	46 734	39 303	27 798	17 829	12 268	16 271	9 058	5 585	3 294	1 837	1 795		1 578
1889. . . . .	229 700	19 481	33 290	42 756	39 660	27 495	17 536	11 712	15 979	8 927	5 529	3 492	1 926	1 917		751
1890. . . . .	221 249	20 644	32 403	42 007	36 647	25 636	16 889	10 979	15 446	8 218	5 205	3 282	1 892	1 972		723
1891. . . . .	226 621	20 500	33 543	44 254	36 220	27 087	17 333	11 529	15 461	8 062	5 111	3 547	1 916	2 028		1 035
1892. . . . .	227 389	20 676	34 378	44 366	36 920	26 205	17 596	11 624	15 314	7 805	5 075	3 571	1 905	1 951		1 183

a) Si veda la nota a) nella pagina precedente. Per l'anno 1887 questa classificazione non fu eseguita.

b) I pochi sposi che contrassero matrimonio, per dispensa, prima del 18° anno, sono compresi fra gli sposi dai 18 ai 20 anni.

c) Le poche spose che contrassero matrimonio, per dispensa, prima del 15° anno, sono comprese fra le spose dai 15 ai 18 anni.

Segue *Tavola III. — Ripartizione degli sposi per età.*

## FRANCIA.

ANNI	Totale	Sotto	Dai	Dai	Dai	Dai	Dai	Dai	Dai
		ai 20 anni	20 ai 25	25 ai 30	30 ai 35	35 ai 40	40 ai 50	50 ai 60	60 in su
1874. . . . .	303 113	6 508	72 228	112 187	53 435	26 328	19 435	9 020	3 972
1875. . . . .	300 427	6 384	74 445	110 197	52 073	25 945	18 790	8 787	3 806
1876. . . . .	291 393	7 611	72 785	105 660	49 871	24 360	18 494	8 851	3 761
1877. . . . .	278 094	6 638	66 700	106 747	45 554	23 152	17 612	8 001	3 690
1878. . . . .	279 580	6 507	68 027	111 175	43 607	22 125	16 725	7 958	3 456
1879. . . . .	282 776	6 538	69 577	113 695	43 399	21 781	16 746	7 547	3 493
1880. . . . .	279 046	6 925	69 597	110 936	43 342	21 525	16 363	7 295	3 063
1881. . . . .	282 079	7 045	70 301	113 068	43 993	21 374	16 122	7 131	3 045
1882. . . . .	281 060	6 901	69 469	112 244	44 855	21 451	16 125	7 118	2 897
1883. . . . .	284 519	6 860	73 732	112 228	45 140	20 978	15 623	6 993	2 965
1884. . . . .	289 555	6 960	73 849	118 549	44 655	20 095	15 690	6 818	2 939
1885. . . . .	283 170	6 036	71 376	116 168	43 902	20 268	15 635	6 833	2 952
1886. . . . .	283 208	6 176	71 375	116 784	43 179	20 667	15 151	6 877	2 999
1887. . . . .	277 060	5 110	68 705	116 387	42 510	20 225	14 859	6 491	2 773
1888. . . . .	276 848	4 941	69 096	119 206	40 748	19 035	14 524	6 367	2 931
1889. . . . .	272 903	5 237	65 826	117 231	41 564	18 934	14 466	6 643	3 002
1890. . . . .	269 332	4 740	63 990	114 718	42 700	18 919	14 733	6 542	2 990

**Sposi.**

ANNI	Totale	Sotto ai 20 anni	Dai 20 ai 25	Dai 25 ai 30	Dai 30 ai 35	Dai 35 ai 40	Dai 40 ai 50	Dai 50 ai 60	Dai 60 in su
1874. . . . .	303 113	60 592	116 861	63 900	28 721	15 265	12 080	5 694	
1875. . . . .	300 427	62 046	116 145	62 064	28 306	14 535	11 957	5 374	
1876. . . . .	291 393	62 733	112 052	59 019	26 653	13 893	11 676	5 367	
1877. . . . .	278 094	60 818	106 703	57 314	24 526	13 026	10 717	4 990	
1878. . . . .	279 580	62 160	108 594	57 308	23 741	12 598	10 238	4 941	
1879. . . . .	282 776	63 519	111 807	56 995	23 360	12 399	9 929	4 767	
1880. . . . .	279 046	61 912	111 999	55 938	23 040	12 034	9 553	4 570	
1881. . . . .	282 079	62 970	114 951	54 444	23 761	12 078	9 376	4 499	
1882. . . . .	281 060	62 723	114 138	55 462	23 444	11 602	9 201	4 490	
1883. . . . .	284 519	62 621	117 249	56 161	23 025	11 634	9 379	4 450	
1884. . . . .	289 555	63 470	121 738	56 664	22 536	11 534	9 127	4 486	
1885. . . . .	283 170	61 342	118 602	56 073	22 539	11 332	8 993	4 289	
1886. . . . .	283 208	60 798	118 493	57 122	21 739	11 673	9 094	4 289	
1887. . . . .	277 060	57 839	117 105	57 030	21 430	11 207	8 491	3 958	
1888. . . . .	276 848	57 042	117 479	56 976	21 218	11 072	8 874	4 187	
1889. . . . .	272 903	54 676	113 747	56 881	21 425	12 990	8 868	4 316	
1890. . . . .	269 332	52 655	115 218	55 962	21 748	10 603	8 878	4 268	

Segue Tavola III. — Ripartizione degli sposi per età.

INGHILTERRA E GALLES.

ANNI	SPOSI E SPOSE PEI QUALI SI EBBE L'INDICAZIONE DELL'ETÀ													ETÀ IGNOTA		
	Totale	Sotto ai 18 anni	Dai 18 ai 20	Dai 20 ai 25	Dai 25 ai 30	Dai 30 ai 35	Dai 35 ai 40	Dai 40 ai 45	Dai 45 ai 50	Dai 50 ai 55	Dai 55 ai 60	Dai 60 ai 65	Dai 65 ai 70	in su		
1874.	149 848	102	5 450	72 653	36 572	14 444	7 020	4 603	3 101	2 482	1 591	1 059	501	270	52 162	
1875.	153 461	109	5 348	74 156	37 500	14 683	7 595	4 785	3 210	2 561	1 578	1 131	528	277	47 751	
1876.	155 777	103	5 159	75 232	38 325	14 761	7 825	4 862	3 256	2 576	1 674	1 190	528	286	46 097	
1877.	152 395	89	5 042	74 017	37 622	14 216	7 653	4 716	3 108	2 429	1 598	1 111	512	282	41 957	
1878.	149 897	89	4 783	72 169	38 149	13 805	7 427	4 584	3 108	2 316	1 604	1 088	488	287	40 157	
1879.	145 388	75	4 381	69 327	37 718	13 566	7 300	4 443	3 059	2 130	1 464	1 137	495	293	36 694	
1880.	157 090	98	4 493	74 984	41 368	14 671	7 663	4 891	3 051	2 286	1 543	1 201	529	312	34 875	
1881.	164 974	103	4 743	77 875	44 022	15 850	7 961	5 070	3 166	2 417	1 622	1 266	538	341	32 316	
1882.	174 169	99	5 093	82 359	47 085	16 672	8 012	5 312	3 318	2 477	1 627	1 239	551	325	30 236	
1883.	176 802	104	5 057	82 582	48 127	17 319	8 442	5 553	3 303	2 495	1 643	1 281	582	314	29 582	
1884.	181 818	92	4 908	83 605	50 264	18 381	8 709	5 679	3 466	2 564	1 780	1 356	626	388	22 483	
1885.	181 577	89	4 756	82 249	51 064	18 448	8 774	5 574	3 816	2 659	1 781	1 330	648	389	16 168	
1886.	182 462	85	4 494	81 501	52 544	18 741	9 110	5 412	3 630	2 608	1 839	1 348	732	418	13 609	
1887.	188 164	69	4 346	83 447	54 684	19 752	9 595	5 560	3 817	2 637	1 854	1 388	655	360	12 354	
1888.	193 608	64	4 218	84 329	57 447	20 709	10 004	5 760	4 048	2 712	1 864	1 372	712	369	10 213	
1889.	205 803	62	4 304	89 674	62 363	21 616	10 291	5 977	4 191	2 859	1 946	1 377	731	412	8 062	
1890.	215 573	65	4 345	93 117	65 037	23 333	11 010	6 254	4 503	3 085	2 096	1 536	737	455	7 455	
1891.	220 112	77	4 321	93 670	67 365	24 286	11 225	6 594	4 585	3 210	2 020	1 523	740	496	6 414	
1892.	220 896	70	4 205	92 976	68 058	24 598	11 386	6 736	4 476	3 372	2 154	1 565	794	506	6 239	

Spose.

1874.	149 848	2 322	20 961	72 828	27 983	10 843	5 802	3 744	2 432	1 546	809	410	124	44	52 162	
1875.	153 461	2 161	20 573	75 169	28 884	10 982	6 247	4 006	2 448	1 527	811	443	164	46	47 751	
1876.	155 777	2 120	20 386	76 551	29 692	10 986	6 337	4 053	2 664	1 536	830	435	141	46	46 097	
1877.	152 395	2 051	19 821	75 270	29 191	10 823	6 077	3 784	2 469	1 490	798	412	154	55	41 957	
1878.	149 897	1 886	19 115	74 913	28 631	10 603	5 931	3 625	2 340	1 438	834	389	141	51	40 157	
1879.	145 388	1 839	18 109	73 139	28 071	9 902	5 713	3 677	2 291	1 302	752	416	143	34	36 694	
1880.	157 090	2 007	19 108	79 783	30 496	10 679	5 936	3 790	2 496	1 404	799	405	139	48	34 875	
1881.	164 974	2 093	20 350	83 055	32 495	11 574	6 001	3 903	2 539	1 465	801	491	149	58	32 316	
1882.	174 169	2 244	21 995	88 012	34 131	11 759	6 366	4 103	2 651	1 459	791	468	143	47	30 236	
1883.	176 802	2 253	21 240	88 878	35 440	12 559	6 632	4 195	2 560	1 507	844	492	152	50	29 582	
1884.	181 818	2 127	21 228	91 393	37 266	12 808	6 619	4 332	2 756	1 642	876	530	177	64	22 483	
1885.	181 577	2 019	20 780	90 419	38 252	13 025	6 617	4 397	2 873	1 534	937	494	171	59	16 168	
1886.	182 462	1 913	20 314	90 791	39 169	13 052	6 884	4 260	2 828	1 562	915	525	200	49	13 609	
1887.	188 164	1 795	20 277	93 797	40 987	13 773	6 996	4 420	2 863	1 585	929	492	197	53	12 354	
1888.	193 608	1 653	20 006	96 343	43 318	14 218	7 398	4 366	2 940	1 673	960	490	172	71	10 213	
1889.	205 803	1 659	21 288	102 654	46 154	15 195	7 705	4 535	3 141	1 697	998	497	213	67	8 062	
1890.	215 573	1 683	21 618	107 148	48 748	16 373	8 077	4 801	3 335	1 879	1 040	586	212	73	7 455	
1891.	220 112	1 634	21 569	108 450	51 010	16 918	8 344	5 022	3 397	1 919	1 015	576	180	78	6 414	
1892.	220 896	1 532	21 041	108 082	51 543	17 762	8 468	5 115	3 384	1 948	1 087	631	239	64	6 239	

Segue Tavola III. — Ripartizione degli sposi per età.

## S C O Z I A.

ANNI	SPOSI E SPOSE PER QUALI SI EBBE L'INDICAZIONE DELL'ETÀ												ETÀ IGNOTA	
	Totale	Sotto ai 20 anni	Dai 20 ai 25	Dai 25 ai 30	Dai 30 ai 35	Dai 35 ai 40	Dai 40 ai 45	Dai 45 ai 50	Dai 50 ai 55	Dai 55 ai 60	Dai 60 ai 65	Dai 65 ai 70		Dai 70 in su
1874. . . .	26 373	919	10 506	7 478	3 387	1 656	952	594	428	217	150	50	36	17
1875. . . .	25 967	894	10 167	7 554	3 229	1 684	956	638	363	235	155	60	32	7
1876. . . .	26 570	859	10 613	7 592	3 236	1 755	986	602	428	251	155	60	33	9
1877. . . .	25 808	800	10 318	7 586	3 157	1 681	919	541	387	209	123	58	29	9
1878. . . .	24 353	736	9 682	7 260	2 870	1 549	900	554	371	216	135	55	25	5
1879. . . .	23 510	747	9 158	7 085	2 732	1 581	856	582	330	219	136	55	29	9
1880. . . .	24 501	685	9 535	7 391	3 023	1 631	953	536	357	201	113	45	31	4
1881. . . .	26 003	714	10 104	8 037	3 153	1 721	923	521	386	211	126	54	53	1
1882. . . .	26 472	855	10 154	8 297	3 211	1 619	953	621	347	212	120	55	28	124
1883. . . .	26 863	844	10 291	8 549	3 326	1 582	977	563	345	183	118	54	31	6
1884. . . .	26 106	875	9 816	8 173	3 337	1 564	951	571	373	205	163	55	23	..
1885. . . .	25 304	740	9 443	8 115	3 181	1 583	914	569	324	223	121	65	26	..
1886. . . .	24 512	670	8 835	8 033	3 160	1 601	920	546	313	204	127	71	32	3
1887. . . .	24 876	663	8 896	8 044	3 398	1 694	886	579	317	186	126	55	32	..
1888. . . .	25 302	646	9 062	8 263	3 520	1 638	865	572	318	207	128	57	26	3
1889. . . .	26 341	645	9 364	8 532	3 719	1 746	947	622	333	224	127	55	27	3
1890. . . .	27 467	702	9 818	9 028	3 830	1 783	942	594	337	211	131	49	42	2
1891. . . .	27 968	697	9 868	9 172	3 943	1 871	1 025	604	346	208	133	66	35	1

## Sposi.

## Spose.

1874. . . .	26 375	3 666	12 009	5 964	2 293	1 234	690	325	130	41	18	2	3	15
1875. . . .	25 968	3 491	11 761	5 974	2 310	1 254	636	329	135	44	22	11	1	6
1876. . . .	26 572	3 660	12 090	6 103	2 223	1 221	711	339	134	63	21	4	3	7
1877. . . .	25 807	3 394	11 955	5 970	2 188	1 178	618	312	116	57	12	6	1	10
1878. . . .	24 355	3 185	11 370	5 578	1 977	1 158	596	292	127	51	12	8	1	3
1879. . . .	23 511	3 167	10 710	5 432	1 968	1 159	568	295	124	61	22	4	1	8
1880. . . .	24 499	3 251	11 377	5 595	1 961	1 144	615	322	138	57	29	7	3	6
1881. . . .	26 003	3 421	12 101	6 088	2 062	1 141	623	341	131	66	23	5	1	1
1882. . . .	26 592	3 675	12 312	6 171	2 108	1 160	605	353	123	54	21	10	..	4
1883. . . .	26 863	3 603	12 407	6 464	2 164	1 129	613	299	116	47	18	3	..	6
1884. . . .	26 098	3 473	11 903	6 184	2 218	1 098	659	315	160	51	29	7	1	8
1885. . . .	25 302	3 143	11 639	6 169	2 102	1 087	599	322	137	78	19	6	1	2
1886. . . .	24 509	2 929	11 253	6 152	2 009	1 039	584	314	140	60	21	4	4	6
1887. . . .	24 871	2 984	11 153	6 423	2 146	1 045	565	339	131	50	28	4	3	5
1888. . . .	25 297	3 030	11 506	6 355	2 195	1 048	588	326	135	68	34	11	1	8
1889. . . .	26 344	3 009	11 860	6 736	2 389	1 147	602	364	141	57	30	7	2	..
1890. . . .	27 466	3 190	12 451	7 040	2 455	1 116	601	329	166	68	38	9	3	3
1891. . . .	27 966	3 145	12 538	7 319	2 590	1 176	631	312	149	63	31	6	6	3

Segue Tavola III. — Ripartizione degli sposi per età.

## I R L A N D A.

ANNI	SPOSI E SPOSE PEI QUALI SI EBBE L'INDICAZIONE DELL'ETÀ <sup>a)</sup>												ETÀ		
	Totale	Dai 15 ai 20 anni	Dai 20 ai 25	Dai 25 ai 30	Dai 30 ai 35	Dai 35 ai 40	Dai 40 ai 45	Dai 45 ai 50	Dai 50 ai 55	Dai 55 ai 60	Dai 60 ai 65	Dai 65 ai 70	Dai 70 in su	IGNOTA a)	
<b>Sposi.</b>															
1874. . . .	7 415	201	2 083	2 288	1 402	627	345	162	136	74	61	18	18	17 066	
1875. . . .	7 180	181	2 088	2 070	1 367	626	376	176	136	56	61	24	19	16 857	
1876. . . .	8 009	232	2 348	2 343	1 614	654	376	141	132	59	62	26	22	18 379	
1877. . . .	7 205	227	2 130	2 131	1 317	628	371	138	115	52	54	15	27	17 517	
1878. . . .	6 883	210	2 154	1 996	1 242	585	326	113	119	49	51	19	19	18 401	
1879. . . .	6 548	174	2 166	1 913	1 160	517	331	118	87	35	32	8	7	16 706	
1880. . . .	5 202	142	1 717	1 488	851	420	273	120	102	27	43	11	8	15 161	
1881. . . .	5 723	139	1 691	1 754	946	561	332	134	79	32	31	8	16	16 103	
1882. . . .	5 643	146	1 826	1 702	962	407	305	112	85	36	35	10	17	16 386	
1883. . . .	5 234	116	1 632	1 595	928	455	282	86	77	19	20	12	12	16 134	
1884. . . .	5 857	153	1 842	1 664	1 040	523	321	135	86	36	41	7	9	16 728	
1885. . . .	5 357	146	1 631	1 658	980	456	255	94	70	22	26	9	10	15 820	
1886. . . .	5 093	138	1 596	1 597	858	409	239	116	76	24	19	14	7	15 501	
1887. . . .	4 900	128	1 533	1 463	898	380	271	91	69	24	28	9	6	16 045	
1888. . . .	4 624	107	1 448	1 422	842	358	207	107	68	31	21	2	11	15 436	
1889. . . .	4 840	119	1 489	1 471	861	438	219	98	77	24	24	9	11	16 681	
1890. . . .	4 438	124	1 364	1 343	759	376	234	106	64	33	26	5	4	16 552	
1891. . . .	4 566	96	1 449	1 414	802	362	210	105	74	21	19	4	10	16 909	
1892. . . .	4 502	83	1 375	1 404	852	349	207	95	72	23	29	9	4	17 028	
<b>Spose.</b>															
1874. . . .	7 415	982	3 490	1 788	612	232	145	66	46	17	23	7	7	17 066	
1875. . . .	7 180	937	3 476	1 606	607	255	154	60	43	20	16	2	4	16 857	
1876. . . .	8 009	1 156	3 828	1 838	626	252	157	66	44	17	16	2	7	18 379	
1877. . . .	7 205	1 054	3 403	1 657	584	243	139	45	40	12	19	5	4	17 517	
1878. . . .	6 883	963	3 305	1 552	581	213	137	48	42	15	20	3	4	18 401	
1879. . . .	6 548	942	3 309	1 371	519	203	118	35	24	8	11	5	3	16 706	
1880. . . .	5 202	683	2 614	1 155	405	160	105	20	34	6	11	5	4	15 161	
1881. . . .	5 723	725	2 744	1 405	465	172	129	25	30	7	13	5	3	16 103	
1882. . . .	5 643	722	2 877	1 260	425	170	112	25	30	11	6	4	1	16 386	
1883. . . .	5 234	633	2 649	1 183	450	155	89	27	20	6	14	3	5	16 134	
1884. . . .	5 857	684	2 915	1 409	451	181	124	43	29	10	10	..	1	16 728	
1885. . . .	5 357	644	2 608	1 316	459	171	91	30	21	7	5	5	..	15 820	
1886. . . .	5 093	626	2 464	1 312	396	134	97	28	22	3	8	1	2	15 501	
1887. . . .	4 900	595	2 364	1 258	386	148	91	22	18	10	8	..	..	16 045	
1888. . . .	4 624	568	2 153	1 216	377	151	90	31	26	5	5	1	1	15 436	
1889. . . .	4 840	566	2 315	1 230	395	173	92	34	17	5	9	3	1	16 681	
1890. . . .	4 438	516	2 163	1 139	342	134	81	26	28	4	2	..	3	16 552	
1891. . . .	4 566	520	2 228	1 173	389	115	72	24	29	5	10	..	1	16 909	
1892. . . .	4 502	439	2 183	1 185	410	152	67	27	22	8	6	..	3	17 028	

a) La statistica ufficiale dell'Irlanda distingue soltanto gli sposi che hanno raggiunto l'età maggiore (*of full age*), e gli sposi minorenni (*of minor age*). Gli altri dati particolareggiati sono dovuti ad una maggiore diligenza di taluni ministri del culto (cattolici o protestanti) e di taluni ufficiali dei *Register Offices*, che hanno cura di distinguere i matrimoni secondo lo stato civile e l'età degli sposi. In tal modo, per un certo numero di matrimoni, si possono avere maggiori notizie di quelle che la legge richiede.

## Segue Tavola III. — Ripartizione degli sposi per età.

## PRUSSIA a).

ANNI	Totale	Sotto ai 20 anni	Dai 20 ai 30	Dai 30 ai 40	Dai 40 ai 50	Dai 50 ai 60	Dai 60 in su
1874. . . . .	b) 244 621	3 625	164 796	53 561	14 810	6 136	1 693
1875. . . . .	230 841	2 167	157 220	49 820	13 850	6 014	1 770
1876. . . . .	221 727	c) 470	147 670	51 650	13 888	6 199	1 850
1877. . . . .	210 357	439	141 261	47 687	13 325	5 747	1 898
1878. . . . .	207 716	392	141 832	45 374	12 692	5 592	1 834
1879. . . . .	206 752	296	141 911	44 927	12 506	5 343	1 769
1880. . . . .	208 456	256	142 653	45 884	12 798	5 114	1 751
1881. . . . .	209 586	242	143 029	46 582	12 661	5 168	1 904
1882. . . . .	217 239	226	148 781	47 844	13 076	5 243	2 069
1883. . . . .	220 748	156	151 823	48 591	12 930	5 249	1 999
1884. . . . .	225 939	134	155 834	49 447	13 149	5 271	2 104
1885. . . . .	230 707	138	159 745	50 104	13 333	5 253	2 134
1886. . . . .	231 588	109	161 081	49 980	13 074	5 252	2 092
1887. . . . .	229 999	119	159 729	49 833	12 937	5 236	2 145
1888. . . . .	233 421	147	162 052	51 245	12 690	5 181	2 106
1889. . . . .	240 996	168	167 237	52 957	13 103	5 321	2 210
1890. . . . .	244 657	148	170 403	53 191	13 371	5 377	2 167
1891. . . . .	245 906	156	171 500	53 390	13 253	5 382	2 225
1892. . . . .	245 447	214	170 698	53 046	13 594	5 583	2 312

## Sposi.

## Spose.

1874. . . . .	244 621	31 936	164 505	36 109	9 588	2 203	280
1875. . . . .	230 841	28 214	158 622	32 826	8 851	2 050	278
1876. . . . .	221 727	21 026	154 664	34 368	9 110	2 252	307
1877. . . . .	210 357	20 640	146 783	31 573	8 915	2 127	319
1878. . . . .	207 716	19 962	146 877	29 936	8 519	2 115	307
1879. . . . .	206 752	19 148	147 091	29 975	8 309	1 948	281
1880. . . . .	208 456	18 292	149 627	30 208	8 173	1 867	289
1881. . . . .	209 586	17 884	150 799	30 315	8 263	1 988	337
1882. . . . .	217 239	18 432	156 587	31 194	8 628	2 033	365
1883. . . . .	220 748	18 741	159 982	31 151	8 511	1 992	371
1884. . . . .	225 939	19 094	164 360	31 294	8 832	1 991	368
1885. . . . .	230 707	19 571	168 368	31 536	8 876	2 018	338
1886. . . . .	231 588	19 574	169 439	31 291	8 787	2 058	409
1887. . . . .	229 999	18 871	168 774	31 146	8 717	2 100	391
1888. . . . .	233 421	19 008	171 471	31 946	8 577	2 065	354
1889. . . . .	240 996	19 615	177 076	32 978	8 746	2 187	394
1890. . . . .	244 657	19 251	180 946	32 891	8 958	2 199	412
1891. . . . .	245 906	20 397	181 075	32 978	8 831	2 198	427
1892. . . . .	245 447	21 786	179 202	32 826	8 938	2 270	425

a) Il Ducato di Lauenburg comincia ad essere compreso col 1876.

b) Oltre ai 244,621 matrimoni qui indicati, ne furono conchiusi altri 152, pei quali non ci fu dato di conoscere l'età degli sposi.

c) La legge imperiale del 6 febbraio 1875 sullo stato civile fissò a 20 anni per gli uomini, l'età minima per poter contrarre matrimonio; vengono però accordate dispense a seconda delle circostanze. A quella disposizione si deve senza dubbio, la grande diminuzione nei matrimoni contratti da uomini di età inferiore ai 20 anni, che si manifesta a cominciare dall'anno 1876.

Segue Tavola III. — Ripartizione degli sposi per età.

B A V I E R A. a)

ANNI	Totale	Sotto	Dai	Dai	Dai	Dai	Dai
		ai 20 anni	20 ai 25	25 ai 30	30 ai 40	40 ai 60	60 in su
<b>Sposi.</b>							
1874. . . . .	45 886	53	7 754	16 991	14 295	6 173	620
1875. . . . .	45 014	93	8 482	16 613	13 566	5 668	592
1876. . . . .	42 012	40	7 879	15 764	12 553	5 232	544
1877. . . . .	39 369	31	7 705	14 833	11 445	4 847	508
1878. . . . .	37 565	33	7 703	14 258	10 541	4 546	484
1879. . . . .	35 066	73	7 704	12 984	9 761	4 111	433
1880. . . . .	34 958	59	7 847	12 813	9 687	4 053	499
1881. . . . .	35 538	24	7 387	13 226	10 308	4 114	479
1882. . . . .	37 801	b) 236	b) 10 760	12 883	9 311	4 145	466
1883. . . . .	35 985	262	10 213	12 339	8 950	3 791	430
1884. . . . .	36 733	228	10 581	12 864	8 882	3 754	424
1885. . . . .	36 496	140	9 420	13 428	9 358	3 748	402
1886. . . . .	37 324	224	10 647	13 138	9 241	3 655	419
1887. . . . .	37 436	140	10 225	13 627	9 462	3 616	366
1888. . . . .	37 809	216	10 688	13 254	9 578	3 659	414
1889. . . . .	39 515	220	11 491	13 963	9 776	3 634	431
1890. . . . .	40 004	238	11 926	14 220	9 724	3 506	390
1891. . . . .	41 400	178	12 390	14 661	9 954	3 778	439
1892. . . . .	41 683	202	12 789	14 703	9 899	3 706	384
<b>Spose.</b>							
1874. . . . .	45 886	2 458	15 841	13 870	9 843	3 732	142
1875. . . . .	45 014	2 576	16 029	13 599	9 364	3 328	118
1876. . . . .	42 012	2 767	15 249	12 394	8 434	3 073	95
1877. . . . .	39 369	2 709	14 414	11 587	7 702	2 858	99
1878. . . . .	37 565	2 634	14 239	10 747	7 197	2 654	94
1879. . . . .	35 066	2 802	13 240	9 982	6 523	2 443	76
1880. . . . .	34 958	2 659	13 571	9 703	6 530	2 385	110
1881. . . . .	35 538	2 207	13 735	10 329	6 782	2 400	85
1882. . . . .	37 801	b) 4 173	15 120	9 721	6 238	2 477	72
1883. . . . .	35 985	4 090	14 641	9 142	5 784	2 228	100
1884. . . . .	36 733	4 134	15 149	9 550	5 714	2 084	102
1885. . . . .	36 496	3 383	14 957	10 036	5 978	2 065	77
1886. . . . .	37 324	4 203	15 147	10 026	5 823	2 044	81
1887. . . . .	37 436	3 832	15 426	10 268	5 841	1 997	72
1888. . . . .	37 809	4 107	15 552	10 127	5 962	1 989	72
1889. . . . .	39 515	4 254	16 561	10 306	6 250	2 048	96
1890. . . . .	40 004	4 414	16 970	10 636	6 004	1 907	73
1891. . . . .	41 400	4 436	17 747	10 882	6 147	2 104	84
1892. . . . .	41 683	4 398	18 155	10 919	6 060	2 074	77

a) La statistica bavarese dice: " dai 21 ai 25 anni, dai 26 ai 30 „ ecc., ma intende comprendere nel primo gruppo gli sposi o le spose che hanno più di 19 anni e 365 giorni, e non sono entrati nell'anno ventesimosesto di vita, e analogamente per gli altri gruppi.

b) Non abbiamo trovato nelle statistiche bavaresi alcuna spiegazione circa il forte aumento avvenuto dopo il 1881 nel numero degli sposi e delle spose di età giovanile.

Segue Tavola III. — Ripartizione degli sposi per età.

## SASSONIA.

ANNI	Totale (a)	Sotto	Dai	Dai	Dai	Dai	Dai	Dai	Dai	Dai	Dai
		ai 20 anni	20 ai 25	25 ai 30	30 ai 35	35 ai 40	40 ai 45	45 ai 50	50 ai 60	60 ai 70	70 in su
<b>Sposi.</b>											
1876. . . . .	26 602	189	7 999	10 590	3 407	1 641	991	671	835	245	34
1877. . . . .	24 918	208	7 559	10 086	3 174	1 483	840	566	687	262	53
1878. . . . .	24 797	164	7 669	10 102	3 085	1 384	829	573	727	235	29
1879. . . . .	25 228	190	7 731	10 413	3 150	1 394	827	574	731	192	26
1880. . . . .	25 626	11	9 667	9 317	2 935	1 322	878	572	699	195	30
1881. . . . .	25 879	6	9 793	9 355	3 002	1 332	878	590	675	226	22
1882. . . . .	26 662	11	10 161	9 576	3 193	1 367	833	552	692	252	25
1883. . . . .	27 367	5	10 499	9 719	3 299	1 421	865	590	706	234	29
1884. . . . .	28 818	12	11 121	10 372	3 385	1 461	855	646	703	241	22
1885. . . . .	29 286	7	11 365	10 558	3 343	1 508	931	621	683	244	26
1886. . . . .	29 849	6	11 643	10 781	3 307	1 638	934	601	677	229	33
1887. . . . .	30 153	6	11 724	10 976	3 344	1 602	937	613	653	269	29
1888. . . . .	30 327	8	11 400	11 483	3 225	1 656	925	620	723	262	25
1889. . . . .	31 790	9	12 480	11 689	3 518	1 628	903	615	664	254	30
1890. . . . .	32 436	9	12 741	11 756	3 665	1 663	976	622	741	231	32
1891. . . . .	31 630	7	12 275	11 744	3 448	1 586	949	653	700	236	32
1892. . . . .	31 000	14	11 948	11 591	3 494	1 451	898	603	732	236	33

**Spose.**

1876. . . . .	26 593	3 552	10 158	7 376	2 721	1 191	774	458	306	52	5
1877. . . . .	24 918	3 469	9 767	6 839	2 326	1 123	636	419	288	48	3
1878. . . . .	24 797	3 303	9 810	7 017	2 213	1 080	654	382	295	41	2
1879. . . . .	25 228	3 260	10 204	7 082	2 285	1 068	619	387	272	47	4
1880. . . . .	25 626	2 127	12 793	6 184	2 158	1 035	649	370	269	39	2
1881. . . . .	25 880	2 080	13 181	6 079	2 162	1 100	608	371	263	35	1
1882. . . . .	26 662	2 158	13 560	6 341	2 209	1 051	625	385	281	49	3
1883. . . . .	27 367	2 268	13 715	6 676	2 234	1 061	701	382	288	40	2
1884. . . . .	28 818	2 361	14 729	7 067	2 255	1 116	645	404	180	59	2
1885. . . . .	29 286	2 473	14 876	7 309	2 123	1 204	650	405	196	47	3
1886. . . . .	29 849	2 292	15 332	7 433	2 253	1 088	678	463	276	31	3
1887. . . . .	30 153	2 330	15 469	7 468	2 225	1 128	733	446	298	55	1
1888. . . . .	30 327	2 381	15 641	7 282	2 274	1 250	704	442	295	54	4
1889. . . . .	31 790	2 429	16 670	7 743	2 245	1 195	698	465	284	58	3
1890. . . . .	32 436	2 378	16 920	7 981	2 448	1 179	748	421	311	48	2
1891. . . . .	31 630	2 438	16 526	7 720	2 387	1 068	691	464	288	45	3
1892. . . . .	31 000	2 700	16 048	7 436	2 334	1 016	681	437	305	42	1

a) A formare il totale degli sposi quale risulta dalla tavola I mancano: 4 sposi nel 1876; 1 nel 1877; 2 nel 1879; 2 nel 1881 e 13 spose nel 1876; 1 nel 1877; 2 nel 1879; 1 nel 1881, dei quali s'ignora l'età.



Segue Tavola III. — Ripartizione degli sposi per età.

W Ü R T T E M B E R G a).

Sposi.

ANNI	Totale	Sotto	Dai	Dai	Dai	Dai	Dai	Dai	Dai	Dai	Dai
		ai 25 anni	25 ai 30	30 ai 35	35 ai 40	40 ai 45	45 ai 50	50 ai 55	55 ai 60	60 ai 70	70 in su
1874. . . .	16 755	2 377	7 201	3 732	1 511	735	471	299	188	224	17
1875. . . .	b) 16 417	2 244	7 098	3 366	1 636	841	477	320	209	200	26
1876. . . .	15 321	1 929	6 751	3 268	1 500	699	454	309	212	175	24
1877. . . .	14 387	2 432	6 182	2 802	1 334	638	380	241	203	157	18
1878. . . .	13 364	2 399	5 654	2 487	1 229	622	327	252	229	155	10
1879. . . .	12 735	2 258	5 513	2 355	1 128	585	327	249	190	119	11
1880. . . .	13 058	2 462	5 399	2 446	1 197	643	328	246	169	152	16
1881. . . .	12 294	2 152	5 087	2 496	1 096	602	331	205	146	165	14
1882. . . .	12 523	2 239	5 181	2 483	1 089	642	361	245	145	114	24
1883. . . .	12 208	2 151	5 110	2 435	1 012	613	361	233	121	157	15
1884. . . .	12 429	2 221	5 274	2 380	1 013	615	375	257	148	133	13
1885. . . .	13 264	2 286	5 816	2 433	1 167	621	391	251	133	143	23
1886. . . .	13 167	2 327	5 823	2 371	1 087	661	380	208	142	153	15
1887. . . .	12 790	2 226	5 722	2 340	1 022	616	375	228	140	105	16
1888. . . .	13 169	2 311	5 874	2 442	1 096	562	383	213	154	123	11
1889. . . .	13 578	2 338	6 038	2 539	1 101	602	400	216	164	165	15
1890. . . .	13 747	2 437	6 126	2 721	1 010	561	363	266	127	118	18
1891. . . .	14 274	2 591	6 306	2 747	1 030	609	397	295	146	137	16
1892. . . .	14 169	2 439	6 487	2 679	1 051	600	393	254	134	121	11

Spose.

ANNI	Totale	Sotto	Dai	Dai	Dai	Dai	Dai	Dai	Dai	Dai	Dai	Dai
		ai 20 anni	20 ai 25	25 ai 30	30 ai 35	35 ai 40	40 ai 45	45 ai 50	50 ai 55	55 ai 60	60 ai 70	70 in su
1874. . . .	16 755	598	5 996	5 650	2 387	1 115	504	300	135	52	18	..
1875. . . .	b) 16 417	631	5 746	5 475	2 418	1 112	523	302	129	48	31	2
1876. . . .	15 321	611	5 236	5 105	2 231	1 064	554	302	129	54	34	1
1877. . . .	14 387	822	5 306	4 545	1 902	926	462	259	104	43	16	2
1878. . . .	13 364	826	5 066	4 096	1 614	902	453	235	119	43	9	1
1879. . . .	12 735	786	4 955	3 769	1 600	817	436	216	104	35	17	..
1880. . . .	13 058	683	5 340	3 664	1 681	847	452	236	92	50	11	2
1881. . . .	12 294	626	4 924	3 621	1 562	749	434	218	105	34	19	2
1882. . . .	12 523	625	5 149	3 588	1 602	762	427	238	85	30	17	..
1883. . . .	12 208	536	4 961	3 769	1 491	679	419	195	97	46	14	1
1884. . . .	12 429	547	5 096	3 890	1 461	638	387	221	119	50	18	2
1885. . . .	13 264	578	5 276	4 321	1 500	730	444	245	118	35	16	1
1886. . . .	13 167	593	5 368	4 205	1 442	769	424	216	92	43	15	..
1887. . . .	12 790	574	5 308	4 127	1 350	642	410	230	100	34	15	..
1888. . . .	13 169	543	5 460	4 354	1 448	628	345	210	128	31	22	..
1889. . . .	13 578	580	5 603	4 433	1 520	675	385	207	102	47	24	2
1890. . . .	13 747	509	5 740	4 580	1 584	599	354	214	106	42	18	1
1891. . . .	14 274	501	5 865	4 858	1 627	621	386	214	110	66	25	1
1892. . . .	14 169	552	5 834	4 792	1 607	634	350	232	103	47	18	..

a) Per il Württemberg troviamo adottata una classificazione in apparenza differente da quella usata in Italia, e nella maggior parte degli Stati europei, ma in sostanza uguale. Infatti, sebbene i gruppi di età portino le indicazioni dai 20 ai 24 anni, dai 25 ai 29, dai 30 ai 34, ecc., è inteso che gli sposi di ciascun gruppo hanno rispettivamente un'età compresa tra i 20 anni compiuti e i 24 e 365 giorni; oppure, nel secondo periodo, tra i 25 compiuti ed i 29 e 365 giorni; e così di seguito per tutti i gruppi di età indicati nelle tavole. Per rendere uniforme l'intestazione delle tavole ci siamo permessi di mutare le indicazioni della statistica ufficiale württembergese, perchè appunto le diverse rubriche presentavano un fatto identico.

b) Per completare il numero degli sposi o delle spose, quale risulta dalla tav. I, se ne devono aggiungere 4 di età ignota.

Segue Tavola III. — Ripartizione degli sposi per età.

## A U S T R I A.

## Sposi.

ANNI.	Totale	Sotto	Dai	Dai	Dai	Dai	Dai
		ai 24 anni	24 ai 30	30 ai 40	40 ai 50	50 ai 60	60 in su
1874. . . . .	189 017	38 348	76 661	45 268	16 887	8 630	3 223
1875. . . . .	180 349	37 389	73 442	42 607	15 554	8 096	3 261
1876. . . . .	176 148	37 789	72 563	40 383	14 778	7 543	3 092
1877. . . . .	161 337	35 126	66 322	36 376	13 678	6 915	2 920
1878. . . . .	164 233	34 902	69 183	36 100	14 046	7 185	2 817
1879. . . . .	169 088	37 293	71 773	36 542	13 686	6 884	2 910
1880. . . . .	167 200	38 440	70 042	35 739	13 468	6 625	2 886
1881. . . . .	176 983	41 376	74 213	37 541	14 064	6 754	3 035
1882. . . . .	183 378	41 490	77 269	39 334	14 944	7 024	3 317
1883. . . . .	176 016	34 997	77 645	38 790	14 541	6 870	3 173
1884. . . . .	179 171	35 643	79 966	39 331	14 161	6 844	3 226
1885. . . . .	175 233	34 933	78 081	37 745	14 687	6 673	3 114
1886. . . . .	180 191	34 043	81 690	39 071	15 264	6 887	3 236
1887. . . . .	182 088	36 291	82 635	38 897	14 397	6 695	3 173
1888. . . . .	185 991	36 331	85 604	39 577	14 480	6 903	3 096
1889. . . . .	177 771	27 341	86 429	39 922	14 331	6 608	3 140
1890. . . . .	178 906	27 316	86 321	40 628	14 442	7 092	3 107
1891. . . . .	186 418	29 358	89 938	41 590	15 027	7 287	3 218

## Spose.

ANNI	Totale	Sotto	Dai	Dai	Dai	Dai	Dai
		ai 20 anni	20 ai 24	24 ai 30	30 ai 40	40 ai 50	50 in su
1874. . . . .	189 017	33 431	52 871	53 035	34 471	11 812	3 397
1875. . . . .	180 349	32 875	50 053	50 958	32 153	10 904	3 406
1876. . . . .	176 148	34 876	48 669	48 846	29 816	10 603	3 338
1877. . . . .	161 337	32 286	45 040	44 753	26 848	9 410	3 000
1878. . . . .	164 233	31 662	46 644	46 362	26 838	9 705	3 022
1879. . . . .	169 088	31 562	50 317	47 881	26 651	9 787	2 890
1880. . . . .	167 200	30 856	51 231	47 214	25 726	9 334	2 839
1881. . . . .	176 983	32 752	54 542	49 894	27 194	9 618	2 983
1882. . . . .	183 378	34 174	55 436	52 357	27 964	10 290	3 157
1883. . . . .	176 016	31 146	52 701	51 929	27 235	10 002	3 003
1884. . . . .	179 171	31 518	54 561	53 015	26 940	10 007	3 130
1885. . . . .	175 233	30 268	53 589	52 394	26 196	9 752	3 034
1886. . . . .	180 191	30 835	55 225	54 118	26 512	10 278	3 223
1887. . . . .	182 088	32 397	55 566	54 703	26 599	9 656	3 167
1888. . . . .	185 991	33 313	56 457	55 901	27 218	9 879	3 223
1889. . . . .	177 771	30 401	53 297	54 228	26 995	9 568	3 282
1890. . . . .	178 906	29 715	53 805	54 947	27 274	9 734	3 431
1891. . . . .	186 418	32 039	56 816	55 951	28 030	9 892	3 690

Segue Tavola III. — Ripartizione degli sposi per età.

UNGHERIA.

**Sposi.**

ANNI	Totale	24 anni e meno	Dai 24 ai 30	Dai 30 ai 40	Dai 40 ai 50	Dai 50 ai 60	60 anni e più
1876. . . . .	135 011	42 198	59 901	18 418	8 849	4 337	1 308
1877. . . . .	125 064	39 533	57 267	15 412	7 777	3 800	1 275
1878. . . . .	129 346	40 580	58 845	16 507	8 058	4 022	1 334
1879. . . . .	140 267	45 921	64 264	16 637	7 977	4 144	1 324
1880. . . . .	124 860	39 322	57 286	15 784	7 501	3 670	1 297
1881. . . . .	137 025	43 208	62 863	16 869	8 881	3 809	1 395
1882. . . . .	141 944	44 712	66 359	17 499	8 026	3 884	1 464
1883. . . . .	145 004	44 413	68 237	18 001	8 617	4 167	1 569
1884. . . . .	144 416	45 468	67 433	17 881	8 089	4 007	1 538
1885. . . . .	142 367	45 646	65 556	17 451	8 150	3 911	1 653
1886. . . . .	139 729	43 731	65 158	17 566	7 926	3 785	1 563
1887. . . . .	132 390	41 211	61 337	16 897	7 662	3 729	1 554
1888. . . . .	138 900	41 843	65 358	18 077	7 966	4 030	1 626
1889. . . . .	122 231	28 274	62 720	18 039	7 609	4 034	1 555
1890. . . . .	123 549	27 876	63 922	18 172	7 886	4 087	1 606
1891. . . . .	131 128	29 870	69 521	18 471	7 673	3 925	1 668

**Spose.**

ANNI	Totale	20 anni e meno	Dai 20 ai 24	Dai 24 ai 30	Dai 30 ai 40	Dai 40 ai 50	50 anni e più
1876. . . . .	135 011	45 748	45 898	22 902	12 452	6 058	1 953
1877. . . . .	125 064	45 561	42 045	20 150	10 114	5 136	2 058
1878. . . . .	129 346	46 814	43 776	20 540	10 745	5 328	2 143
1879. . . . .	140 267	51 568	48 542	21 700	10 974	5 431	2 052
1880. . . . .	124 860	44 878	43 199	19 853	9 859	5 085	1 986
1881. . . . .	137 025	49 762	47 119	21 929	10 672	5 547	1 996
1882. . . . .	141 944	52 086	48 913	22 620	10 780	5 516	2 029
1883. . . . .	145 004	52 948	49 446	23 295	11 244	5 832	2 239
1884. . . . .	144 416	53 650	48 996	23 030	10 865	5 739	2 136
1885. . . . .	142 367	53 976	47 961	21 718	10 622	5 855	2 235
1886. . . . .	139 729	51 954	47 565	22 032	10 499	5 566	2 113
1887. . . . .	132 390	49 467	44 849	20 443	10 118	5 390	2 123
1888. . . . .	138 900	52 668	46 174	21 656	10 593	5 494	2 315
1889. . . . .	122 231	43 644	40 181	20 284	10 387	5 340	2 395
1890. . . . .	123 549	44 218	40 849	20 193	10 305	5 516	2 468
1891. . . . .	131 128	48 358	45 594	19 185	10 538	5 049	2 404

Segue Tavola III. — Ripartizione degli sposi per età.

SVIZZERA a).

ANNI	Totale	Sotto	Dai	Dai	Dai	Dai	Dai	Dai	Dai	Dai	Dai	Dai	Dai	Dai	Dagli
		ai 20 anni	20 ai 25	25 ai 30	30 ai 35	35 ai 40	40 ai 45	45 ai 50	50 ai 55	55 ai 60	60 ai 65	65 ai 70	70 ai 75	75 agli 80	80 in su
1876. . . .	22 376	265	5 166	6 816	4 320	2 240	1 332	888	579	362	257	101	40	9	1
1877. . . .	21 871	277	5 202	6 849	3 905	2 184	1 299	804	569	375	227	114	51	11	4
1878. . . .	20 590	257	5 115	6 422	3 599	2 087	1 167	768	499	339	174	107	46	8	2
1879. . . .	19 450	234	4 901	6 195	3 298	1 919	1 097	699	442	314	200	100	38	11	2
1880. . . .	19 413	289	5 052	6 128	3 339	1 759	1 070	658	467	324	190	96	33	8	..
1881. . . .	19 425	236	5 009	6 034	3 328	1 879	1 146	661	469	307	206	108	33	7	2
1882. . . .	19 414	248	5 177	6 199	3 304	1 725	1 078	630	449	274	191	101	28	8	2
1883. . . .	19 696	257	5 342	6 180	3 370	1 709	1 105	636	463	319	194	75	31	14	1
1884. . . .	19 898	248	5 297	6 466	3 337	1 666	1 109	672	440	318	186	112	34	13	..
1885. . . .	20 105	230	5 319	6 782	3 196	1 682	1 134	656	466	313	180	92	43	10	2
1886. . . .	20 080	217	5 379	6 877	3 159	1 670	1 004	668	442	315	187	112	34	13	3
1887. . . .	20 646	215	5 482	7 017	3 413	1 745	1 060	648	404	290	203	112	38	17	2
1888. . . .	20 706	187	5 467	7 250	3 420	1 680	967	697	441	290	182	91	30	3	1
1889. . . .	20 691	180	5 225	7 336	3 556	1 647	983	696	424	318	184	99	32	10	1

Sposi.

Spose.

1876. . . .	22 376	1 926	7 945	5 775	3 085	1 660	957	599	271	101	35	18	4	..	..
1877. . . .	21 871	1 952	7 961	5 536	2 754	1 643	971	582	286	123	43	17	3	..	..
1878. . . .	20 590	1 852	7 723	5 189	2 520	1 522	843	515	229	135	38	17	4	3	..
1879. . . .	19 450	1 758	7 543	4 881	2 271	1 293	821	445	263	103	51	15	5	1	..
1880. . . .	19 413	1 762	7 825	4 620	2 208	1 329	812	455	242	97	47	13	3	..	..
1881. . . .	19 425	1 649	7 823	4 741	2 315	1 233	785	454	249	92	57	21	5	1	..
1882. . . .	19 414	1 687	7 932	4 825	2 205	1 222	733	449	207	96	45	10	2	1	..
1883. . . .	19 696	1 679	8 132	4 943	2 161	1 175	774	461	216	97	38	13	7	..	..
1884. . . .	19 898	1 645	8 163	5 176	2 189	1 145	736	441	231	104	49	15	3	..	1
1885. . . .	20 105	1 601	8 245	5 352	2 098	1 211	760	484	201	92	47	10	3	1	..
1886. . . .	20 080	1 484	8 217	5 609	2 111	1 086	746	442	227	101	39	15	3	..	..
1887. . . .	20 646	1 431	8 486	5 738	2 261	1 197	704	440	224	95	46	18	6	..	..
1888. . . .	20 706	1 425	8 342	5 997	2 321	1 172	660	430	217	91	34	13	3	1	..
1889. . . .	20 691	1 428	8 231	6 003	2 412	1 120	656	440	232	100	46	19	3	1	..

a) Mancano le cifre del 1874 e del 1875, perchè soltanto cominciando dal 1876 la Svizzera ha adottato il sistema di aggruppamento degli sposi secondo l'età usato negli altri paesi.

Segue Tavola III. — Ripartizione degli sposi per età.

## BELGIO a).

ANNI	Totale	Sotto	Dai	Dai	Dai	Dai	Dai	Dai	Dai	Dai	Dai	Dai	Dai	Dai	Dagli
		ai 20 anni	20 ai 25	25 ai 30	30 ai 35	35 ai 40	40 ai 45	45 ai 50	50 ai 55	55 ai 60	60 ai 65	65 ai 70	70 ai 75	75 agli 80	80 in su
<b>Sposi.</b>															
1874 . . .	40 328	356	8 455	13 560	8 427	4 212	2 273	1 283	810	474	265	140	55	16	2
1875 . . .	39 050	420	8 220	13 026	8 014	4 171	2 209	1 302	769	465	263	120	52	17	2
1876 . . .	38 228	271	8 071	13 261	7 597	3 979	2 112	1 205	820	457	244	143	53	11	4
1877 . . .	36 964	462	7 719	13 107	6 859	3 815	2 107	1 227	778	436	242	138	56	13	5
1878 . . .	36 669	364	7 979	13 049	6 707	3 801	2 018	1 163	737	426	234	133	44	12	2
1879 . . .	37 421	307	8 380	13 450	6 660	3 705	2 042	1 178	783	488	229	131	55	12	1
1880 . . .	38 926	296	9 142	13 835	6 739	3 864	2 091	1 220	796	488	240	149	49	15	2
1881 . . .	39 487	429	9 346	13 779	7 045	3 803	2 149	1 234	718	499	267	137	56	20	5
1882 . . .	39 214	425	9 233	14 147	7 119	3 509	2 063	1 178	661	442	250	116	50	19	2
1883 . . .	38 666	341	9 363	13 991	6 748	3 398	2 052	1 129	676	517	264	116	58	10	3
1884 b) . .	39 205	9 717		14 778	6 697	3 335	2 026	1 064	710	427	256	130	44	16	5
1885 . . .	39 910	10 115	14 996	6 667	3 306	2 016	1 208	689	455	270	121	46	17	4	
1890 . . .	44 596	13 617	16 451	7 143	3 168	1 663	1 071	1 017		414		49		3	

**Spose.**

1874 . . .	40 328	2 432	14 019	11 221	6 087	2 975	1 587	1 024	565	203	136	52	20	3	4
1875 . . .	39 050	2 525	13 483	10 681	5 799	2 990	1 655	973	539	237	103	52	11	2	..
1876 . . .	38 228	2 556	13 032	10 686	5 525	3 081	1 545	901	500	211	115	54	17	3	2
1877 . . .	36 964	2 457	12 782	10 580	4 974	2 883	1 499	857	487	254	109	59	19	1	3
1878 . . .	36 669	2 434	13 095	10 511	4 740	2 614	1 541	836	471	213	126	62	23	2	1
1879 . . .	37 421	2 410	13 886	10 363	4 797	2 606	1 484	887	493	275	130	61	23	3	3
1880 . . .	38 926	2 478	14 882	10 534	4 968	2 623	1 506	928	501	301	124	55	18	7	1
1881 . . .	39 487	2 636	14 898	10 796	5 119	2 620	1 577	869	463	283	128	70	24	3	1
1882 . . .	39 214	2 689	15 112	10 637	5 095	2 456	1 452	877	437	243	114	61	29	7	5
1883 . . .	38 666	2 676	14 795	10 830	4 928	2 292	1 390	828	458	270	132	50	13	4	..
1884 b) . .	39 205	17 502		11 074	5 044	2 372	1 539	809	442	212	132	57	15	5	2
1885 . . .	39 910	18 167	11 469	4 912	2 334	1 420	772	423	204	142	50	10	6	1	
1890 . . .	44 596	22 622	12 086	4 961	2 130	1 250	799	561		172		15		..	

a) Nel Belgio la classificazione degli sposi per età, fu eseguita annualmente fino al 1885. Fu poi stabilito di non eseguirla che ogni cinque anni.

b) Incominciando dal 1884 la statistica belga raggruppa gli sposi di meno di 25 anni in due gruppi: fino a 22 anni e da 22 a 25; e le spose in tre gruppi; 15 a meno di 18, 18 a 22 e 22 a 25. Seguono le cifre separatamente per ciascun gruppo.

ANNI	SPOSI		SPOSE		
	fino a 22 anni	dai 22 ai 25	dai 15 anni a meno di 18	dai 18 ai 22	dai 22 ai 25
1884 . . . . .	2 173	7 544	398	7 007	10 097
1885 . . . . .	2 251	7 864	452	7 618	10 097
1890 . . . . .	1 397	12 220	741	6 238	15 643

Segue Tavola III. — Ripartizione degli sposi per età.

## O L A N D A a).

ANNI	Totale b)	Sotto	Dai	Dai	Dai	Dai	Dai	Dai	Dai	Dai	Dai	Dai	Dai
		ai 21 anni	21 ai 25	25 ai 30	30 ai 35	35 ai 40	40 ai 45	45 ai 50	50 ai 55	55 ai 60	60 ai 65	65 ai 70	70 in su
1874. . . .	31 353	711	7 576	10 065	5 934	2 893	1 596	1 106	700	430	223	94	25
1875. . . .	31 553	778	7 703	10 145	5 813	2 946	1 640	1 040	692	454	199	103	40
1876. . . .	31 699	797	7 622	10 493	5 824	2 855	1 624	968	719	414	220	112	51
1877. . . .	31 470	839	7 571	10 952	5 210	2 796	1 594	1 012	686	453	217	97	43
1878. . . .	30 709	833	7 390	10 821	4 967	2 750	1 599	930	633	418	209	124	35
1879. . . .	30 655	846	7 949	10 474	4 855	2 675	1 541	914	616	390	232	124	39
1880. . . .	30 349	838	7 746	10 438	4 744	2 618	1 644	925	594	400	226	133	43
1881. . . .	29 849	886	7 842	10 181	4 820	2 448	1 478	847	591	375	216	117	48
1882. . . .	29 570	1 001	7 739	9 888	4 844	2 321	1 517	903	542	389	260	106	60
1883. . . .	29 813	1 033	7 991	9 944	5 006	2 246	1 424	888	543	352	235	104	47
1884. . . .	30 528	1 103	8 554	10 059	4 841	2 278	1 433	930	536	398	238	120	38
1885. . . .	29 894	1 003	8 408	9 997	4 736	2 127	1 429	886	543	357	245	108	55
1886. . . .	30 298	1 010	8 712	10 094	4 726	2 230	1 385	853	513	378	247	100	50
1887. . . .	30 924	937	8 913	10 535	4 675	2 356	1 341	833	568	348	229	132	57
1888. . . .	30 862	929	8 742	10 519	4 600	2 436	1 435	884	554	332	242	122	67
1889. . . .	31 493	943	8 789	11 110	4 816	2 444	1 204	843	538	364	231	152	59
1890. . . .	32 304	930	9 035	11 587	4 943	2 365	1 295	817	540	359	249	132	52
1891. . . .	32 706	966	8 809	11 998	5 008	2 361	1 294	866	575	402	235	140	52

## Sposi.

## Spose.

1874. . . .	31 353	3 075	10 440	8 723	4 398	2 131	1 195	726	397	181	66	14	7
1875. . . .	31 553	3 108	10 232	9 034	4 414	2 218	1 153	705	420	170	69	24	6
1876. . . .	31 699	3 342	10 271	9 090	4 316	2 152	1 183	673	390	189	62	25	6
1877. . . .	31 470	3 420	10 149	9 297	3 928	2 094	1 204	687	390	181	90	26	4
1878. . . .	30 709	3 321	9 896	9 426	3 630	1 914	1 196	699	339	160	83	36	9
1879. . . .	30 655	3 572	10 169	9 034	3 593	1 827	1 140	668	323	199	97	25	5
1880. . . .	30 349	3 786	9 869	8 716	3 697	1 810	1 136	672	346	185	89	40	3
1881. . . .	29 849	3 818	10 148	8 370	3 495	1 730	1 075	589	333	187	70	27	7
1882. . . .	29 570	3 925	10 158	7 994	3 484	1 625	1 044	677	328	182	101	41	11
1883. . . .	29 813	3 970	10 343	8 087	3 549	1 604	1 016	624	333	166	83	31	7
1884. . . .	30 528	4 314	10 765	7 991	3 556	1 599	1 018	657	354	157	82	30	5
1885. . . .	29 894	4 053	10 796	7 956	3 315	1 572	996	623	308	151	84	35	5
1886. . . .	30 298	4 055	11 038	8 190	3 249	1 564	978	615	328	167	70	34	10
1887. . . .	30 924	4 041	11 455	8 461	3 254	1 576	896	594	358	155	77	45	12
1888. . . .	30 862	3 904	11 411	8 615	3 230	1 621	889	582	311	170	87	33	9
1889. . . .	31 493	3 889	11 454	9 016	3 364	1 610	884	610	331	170	111	44	10
1890. . . .	32 304	3 844	11 759	9 504	3 408	1 618	856	630	352	181	94	42	16
1891. . . .	32 706	4 003	11 792	9 651	3 518	1 596	855	585	358	196	99	45	8

a) Anche per l'Olanda abbiamo cambiato l'intestazione ufficiale, come per il Württemberg. (Vedasi la nota a pag. 73).

L'Annuario statistico dei Paesi Bassi per l'anno 1892, dà le proporzioni degli sposi di ciascuna età per l'anno stesso (vedasi la tavola III bis) senza dare le cifre effettive.

b) A completare il numero totale dei matrimoni se ne debbono aggiungere 1 per ciascuno degli anni 1878, 1882, 1889, 1891 e 2 per il 1883.

Segue *Tavola III. — Ripartizione degli sposi per età.*

SVEZIA.

ANNI	Totale	Sotto	Dai	Dai	Dai	Dai	Dai	Dai	Dai
		ai 20 anni	20 ai 25	25 ai 30	30 ai 35	35 ai 40	40 ai 45	45 ai 50	50 in su
1874. . . . .	31 422	17	6 467	11 408	6 641	2 926	1 556	974	1 433
1875. . . . .	30 762	14	6 600	10 857	6 485	2 910	1 559	925	1 412
1876. . . . .	31 184	14	6 801	10 977	6 463	2 882	1 653	958	1 436
1877. . . . .	30 674	21	7 132	10 869	5 992	2 900	1 538	908	1 314
1878. . . . .	29 151	17	7 028	10 378	5 522	2 606	1 445	859	1 296
1879. . . . .	28 635	19	6 841	10 351	5 475	2 623	1 269	777	1 280
1880. . . . .	28 919	25	7 805	10 246	5 116	2 468	1 242	802	1 215
1881. . . . .	28 301	24	7 819	10 034	5 005	2 348	1 206	729	1 136
1882. . . . .	28 967	27	8 110	10 141	5 041	2 308	1 230	834	1 276
1883. . . . .	29 449	37	8 152	10 515	5 091	2 354	1 281	768	1 251
1884. . . . .	30 200	42	8 298	10 852	5 297	2 317	1 320	813	1 261
1885. . . . .	30 911	38	8 597	11 267	5 437	2 352	1 277	714	1 229
1886. . . . .	30 133	40	8 396	10 866	5 208	2 432	1 215	726	1 250
1887. . . . .	29 517	44	8 390	10 444	5 035	2 366	1 290	746	1 202
1888. . . . .	28 075	30	7 914	10 072	4 807	2 198	1 147	723	1 184
1889. . . . .	28 478	52	7 451	10 350	5 134	2 378	1 152	757	1 204
1890. . . . .	28 611	50	7 426	10 231	5 271	2 393	1 223	752	1 265
1891. . . . .	27 940	43	6 873	10 364	5 143	2 350	1 208	706	1 253

**Sposi.**

**Spose.**

1874. . . . .	31 422	1 558	10 154	10 006	5 129	2 205	1 222	680	468
1875. . . . .	30 762	1 579	10 114	9 466	5 054	2 202	1 233	652	462
1876. . . . .	31 184	1 652	10 285	9 748	4 823	2 294	1 236	661	485
1877. . . . .	30 674	1 757	10 348	9 496	4 584	2 196	1 209	615	469
1878. . . . .	29 151	1 686	10 262	8 837	4 188	2 176	997	591	414
1879. . . . .	28 635	1 549	10 013	8 730	4 249	1 996	1 027	598	423
1880. . . . .	28 919	1 963	10 736	8 549	3 930	1 956	914	497	374
1881. . . . .	28 301	1 976	10 621	8 400	3 866	1 702	902	476	358
1882. . . . .	28 967	1 937	10 931	8 429	3 955	1 808	978	521	408
1883. . . . .	29 449	2 067	11 070	8 824	3 900	1 745	905	529	409
1884. . . . .	30 200	2 022	11 223	9 180	4 049	1 834	969	544	379
1885. . . . .	30 911	2 050	11 728	9 480	4 031	1 760	964	518	380
1886. . . . .	30 133	1 925	11 455	9 268	3 875	1 800	903	484	423
1887. . . . .	29 517	1 785	11 218	9 066	3 847	1 848	924	478	351
1888. . . . .	28 075	1 755	10 397	8 715	3 896	1 641	806	504	361
1889. . . . .	28 478	1 783	10 170	8 952	4 104	1 756	831	504	378
1890. . . . .	28 611	1 886	9 898	9 231	4 105	1 702	932	490	367
1891. . . . .	27 940	1 867	9 760	8 771	4 148	1 641	902	440	411

Segue *Tavola III. — Ripartizione degli sposi per età.*

## NORVEGIA a).

A N N I	SPOSI E SPOSE PEI QUALI SI EBBE L'INDICAZIONE DELL'ETÀ									ETÀ
	Totale	Dai 15 ai 20 anni	Dai 20 ai 25	Dai 25 ai 30	Dai 30 ai 35	Dai 35 ai 40	Dai 40 ai 45	Dai 45 ai 50	Dai 50 in su	IGNOTA
<b>Sposi.</b>										
1876 . . . . .	14 035	240	3 664	4 851	2 537	1 034	626	425	658	14
1877 . . . . .	14 016	249	3 759	4 829	2 379	1 121	646	382	651	6
1878 . . . . .	13 654	245	3 767	4 695	2 309	1 038	626	373	601	27
1879 . . . . .	12 824	240	3 560	4 478	2 160	938	517	348	583	26
1880 . . . . .	12 742	214	3 441	4 604	2 084	968	512	325	594	9
1881 . . . . .	12 297	186	3 249	4 475	2 111	927	467	339	543	19
1882 . . . . .	12 850	226	3 343	4 686	2 179	936	537	337	606	24
1883 . . . . .	12 691	209	3 035	4 621	2 280	1 024	544	374	604	19
1884 . . . . .	13 218	243	3 407	4 670	2 357	1 004	526	349	662	29
1885 . . . . .	12 981	255	3 363	4 552	2 299	999	555	340	618	43
1886 . . . . .	12 793	240	3 364	4 505	2 204	1 010	560	315	595	26
1887 . . . . .	12 483	211	3 384	4 155	2 259	994	528	325	627	8
1888 . . . . .	12 154	198	3 285	4 177	2 155	981	490	312	556	..
1889 . . . . .	12 416	219	3 202	4 218	2 247	1 007	544	338	641	..
1890 . . . . .	12 922	256	3 387	4 329	2 281	1 090	558	354	667	..
<b>Spose.</b>										
1876 . . . . .	14 033	1 148	5 424	4 044	1 702	789	440	274	212	16
1877 . . . . .	14 013	1 190	5 609	3 893	1 671	762	433	281	174	9
1878 . . . . .	13 645	1 170	5 323	3 875	1 652	765	391	269	200	36
1879 . . . . .	12 820	1 082	5 160	3 688	1 459	708	355	196	172	30
1880 . . . . .	12 738	996	4 972	3 712	1 509	754	374	225	196	13
1881 . . . . .	12 297	961	4 790	3 699	1 463	668	342	220	154	19
1882 . . . . .	12 849	1 069	4 936	3 778	1 539	722	369	221	215	25
1883 . . . . .	12 686	530	4 419	4 220	1 855	836	414	228	184	24
1884 . . . . .	13 215	1 128	5 120	3 852	1 555	736	381	232	211	32
1885 . . . . .	12 981	993	5 063	3 801	1 584	760	388	204	188	43
1886 . . . . .	12 793	1 061	5 004	3 661	1 611	709	377	210	160	26
1887 . . . . .	12 483	988	5 007	3 479	1 545	706	376	213	169	8
1888 . . . . .	12 154	914	4 874	3 404	1 580	661	381	190	150	..
1889 . . . . .	12 416	990	4 790	3 577	1 592	683	368	213	203	..
1890 . . . . .	12 922	1 028	4 932	3 754	1 640	761	396	212	199	..

a) Le statistiche norvegiane classificano gli sposi e le spose secondo l'anno della loro nascita e secondo l'età che avevano il giorno del matrimonio. Quest'ultima classificazione si ha soltanto a cominciare dal 1876; essa fu preferita alla prima perchè si presta meglio ai confronti cogli altri paesi.



Segue Tavola III. — Ripartizione degli sposi per età.

## DANIMARCA.

## Sposi.

ANNI	Totale	Sotto	Dai	Dai	Dai	Dai	Dai	Dai	Dai	Dai	Dai	Dai
		25 anni	25 ai 30	30 ai 35	35 ai 40	40 ai 45	45 ai 50	50 ai 55	55 ai 60	60 ai 65	65 ai 70	Dai 70 in su
1874 . . . .	15 260	3 235	5 782	3 101	1 502	691	373	279	173	72	33	19
1875 . . . .	15 915	3 473	6 028	3 192	1 455	698	438	321	173	83	33	21
1876 . . . .	16 180	3 708	6 097	3 090	1 433	759	458	289	179	96	55	16
1877 . . . .	15 428	3 633	5 863	2 845	1 378	742	398	261	167	83	39	19
1878 . . . .	14 295	3 443	5 357	2 666	1 294	660	337	241	154	86	38	19
1879 . . . .	14 287	3 475	5 507	2 648	1 209	601	360	209	160	72	35	11
1880 . . . .	14 959	3 653	5 747	2 741	1 226	659	392	256	150	88	38	9
1881 . . . .	15 529	3 968	6 024	2 756	1 167	674	403	243	163	84	36	11
1882 . . . .	15 496	3 986	6 038	2 744	1 209	591	393	239	161	73	42	20
1883 . . . .	15 642	3 890	6 180	2 845	1 189	641	375	227	149	88	39	19
1884 . . . .	15 970	3 950	6 322	2 886	1 227	655	356	255	166	88	44	21
1885 . . . .	15 645	3 987	6 295	2 791	1 135	605	384	190	128	82	32	16
1886 . . . .	14 834	3 679	5 837	2 744	1 161	534	364	240	140	72	46	17
1887 . . . .	14 726	3 717	5 701	2 710	1 142	560	348	242	159	95	37	15
1888 . . . .	15 091	3 735	5 919	2 851	1 117	609	371	213	136	83	38	19
1889 . . . .	15 233	3 928	5 709	2 903	1 193	643	356	209	145	88	40	19

## Spose.

ANNI	Totale	Dai	Dai	Dai	Dai	Dai	Dai	Dai	Dai	Dai	Dai	Dai	Dai
		15 ai 20 anni	20 ai 25	25 ai 30	30 ai 35	35 ai 40	40 ai 45	45 ai 50	50 ai 55	55 ai 60	60 ai 65	65 ai 70	Dai 70 in su
1874. . . .	15 260	974	5 510	4 633	2 173	977	471	238	144	63	21	4	2
1875. . . .	15 915	1 026	5 871	4 809	2 213	1 007	508	263	129	51	25	9	4
1876. . . .	16 180	1 106	6 047	4 860	2 230	920	532	272	127	55	16	12	3
1877. . . .	15 428	1 109	5 770	4 569	2 088	935	501	246	121	64	16	7	2
1878. . . .	14 295	1 068	5 438	4 212	1 894	823	479	187	121	55	14	1	3
1879. . . .	14 287	957	5 543	4 277	1 864	819	428	224	98	48	21	5	3
1880. . . .	14 959	992	5 807	4 501	1 932	834	441	264	108	58	19	2	1
1881. . . .	15 529	973	6 215	4 740	1 906	837	438	251	92	50	19	7	1
1882. . . .	15 496	1 054	6 191	4 642	1 954	810	427	238	94	53	21	7	5
1883. . . .	15 642	1 066	6 139	4 900	1 955	778	402	234	89	55	18	6	..
1884. . . .	15 970	1 104	6 304	4 952	1 935	846	421	230	107	33	29	5	4
1885. . . .	15 645	1 178	6 094	4 915	1 927	795	384	202	85	35	19	8	3
1886. . . .	14 834	1 098	5 703	4 600	1 882	785	423	189	90	37	21	4	2
1887. . . .	14 726	1 152	5 724	4 541	1 826	696	350	238	126	49	16	5	3
1888. . . .	15 091	1 028	6 053	4 625	1 865	768	375	206	95	47	17	7	5
1889. . . .	15 233	1 112	5 976	4 609	1 980	755	396	239	93	38	25	6	4

Segue Tavola III. — Ripartizione degli sposi per età.

## S P A G N A.

ANNI	SPOSI E SPOSE PEI QUALI SI EBBE L'INDICAZIONE DELL'ETÀ							ETÀ
	Totale	Sotto ai 15 anni	Dai 15 ai 25	Dai 25 ai 35	Dai 35 ai 45	Dai 45 ai 60	Dai 60 anni in su	IGNOTA
<b>Sposi.</b>								
1878. . . . .	110 858	1	45 357	49 382	9 954	5 323	841	6 835
1879. . . . .	104 306	2	43 022	46 855	9 042	4 571	814	6 502
1880. . . . .	98 406	..	40 766	44 322	8 249	4 348	721	5 882
1881. . . . .	101 561	2	43 133	44 707	8 603	4 325	791	6 305
1882. . . . .	96 884	3	42 216	41 382	8 188	4 260	835	6 021

**Spose.**

1878. . . . .	110 120	122	73 425	27 622	6 161	2 542	248	7 573
1879. . . . .	103 752	137	69 235	26 249	5 653	2 270	208	7 056
1880. . . . .	97 958	90	65 878	24 458	5 268	2 042	222	6 330
1881. . . . .	101 079	98	68 589	24 608	5 445	2 108	231	6 787
1882. . . . .	96 383	90	64 703	24 225	5 130	2 037	198	6 522

## G R E C I A.

**Sposi.**

A N N I	Totale	Fino ai 20 anni	Dai 20 ai 45	Dai 45 in su
1874. . . . .	9 529	260	8 398	871
1875. . . . .	10 250	482	8 695	1 073
1876. . . . .	9 753	382	8 649	722
1877. . . . .	9 472	418	8 194	860
1878. . . . .	8 603	407	7 264	932
1879. . . . .	9 322	472	7 535	1 315
1880. . . . .	8 513	483	6 584	1 446
1881. . . . .	7 843	365	6 308	1 175
1882 )	11 186	550	8 972	1 664
1883 )	11 615	447	9 342	1 826
1884 )	13 657	508	10 853	2 296
1885 )	13 130	391	11 147	1 592

**Spose.**

A N N I	Totale	Fino ai 16 anni	Dai 16 ai 30	Dai 30 in su
1874. . . . .	9 529	232	8 679	618
1875. . . . .	10 250	367	9 178	705
1876. . . . .	9 753	256	8 911	586
1877. . . . .	9 472	317	8 566	589
1878. . . . .	8 603	277	7 831	495
1879. . . . .	9 322	305	8 409	608
1880. . . . .	8 513	386	7 497	630
1881. . . . .	7 843	288	6 898	657
1882 )	11 186	324	10 102	760
1883 )	11 615	265	10 482	868
1884 )	13 657	464	12 181	1 012
1885 )	13 130	666	11 794	670

Segue Tavola III. — Ripartizione degli sposi per età.

R O M A N I A (a).

ANNI	Totale	Sotto	Dai	Dai	Dai	Dai	Dai
		ai 18 anni	18 ai 25	25 ai 35	35 ai 45	45 ai 60	60 in su
<b>Sposi.</b>							
1874. . . . .	30 962	25	17 152	10 628	2 534	600	23
1875. . . . .	32 971	3	18 186	11 209	2 857	685	31
1876. . . . .	31 565	3	17 890	10 082	2 760	789	41
1877. . . . .	29 312	7	16 433	9 132	2 826	863	51
1878. . . . .	35 558	25	19 997	11 341	3 192	960	43
1879. . . . .	46 484	58	26 116	15 838	3 346	1 042	84
1880. . . . .	39 742	55	21 218	14 076	3 225	1 095	73
1881. . . . .	42 067	79	23 082	14 050	3 504	1 263	89
1882. . . . .	44 242	19	25 753	13 878	3 306	1 216	70
1883. . . . .	47 206	4	27 234	15 155	3 463	1 264	86
1884. . . . .	40 548	1	22 633	13 243	3 291	1 268	112
1885. . . . .	39 586	2	22 494	13 054	2 881	1 080	75
1886. . . . .	38 988	2	21 321	13 468	2 950	1 175	72
1887. . . . .	38 961	6	21 103	13 447	3 101	1 224	80
1888. . . . .	38 336	2	20 375	13 685	2 981	1 200	93
1889. . . . .	41 122	7	20 824	15 440	3 262	1 473	116
1890. . . . .	38 644	8	19 231	14 729	3 190	1 382	104

<b>Spose.</b>							
1874. . . . .	30 962	7 106	18 806	3 924	963	152	11
1875. . . . .	32 971	5 923	22 034	3 968	899	146	1
1876. . . . .	31 565	5 993	20 762	3 712	967	129	2
1877. . . . .	29 312	4 594	19 815	3 541	1 136	217	9
1878. . . . .	35 558	5 609	24 568	3 964	1 231	184	2
1879. . . . .	46 484	7 416	32 687	4 792	1 335	240	14
1880. . . . .	39 742	5 475	27 878	4 763	1 333	283	10
1881. . . . .	42 067	6 162	28 734	5 307	1 545	310	9
1882. . . . .	44 242	6 952	30 569	4 950	1 466	293	12
1883. . . . .	47 206	6 326	33 406	5 553	1 543	366	12
1884. . . . .	40 548	7 513	26 729	4 468	1 458	367	13
1885. . . . .	39 586	6 299	27 416	4 292	1 263	314	2
1886. . . . .	38 988	6 503	26 271	4 579	1 279	348	8
1887. . . . .	38 961	6 475	25 862	4 896	1 357	358	13
1888. . . . .	38 336	6 184	25 563	4 842	1 346	393	8
1889. . . . .	41 122	6 131	27 468	5 470	1 546	498	9
1890. . . . .	38 644	6 209	24 563	5 805	1 577	469	21

a) Vedasi la nota posta nella tav. I.

Segue Tavola III. — Ripartizione degli sposi per età.

## RUSSIA EUROPEA.

ANNI	Totale a)	Sotto	Dai	Dai	Dai	Dai	Dai	Dai	Più
		ai 20 anni	20 ai 25	25 ai 30	30 ai 35	35 ai 40	40 ai 45	45 ai 50	di 50 anni
1874 . . . . .	665 131	247 282	207 137	87 489	48 840	28 638	20 030	13 310	12 405
1875 . . . . .	669 482	244 391	210 300	96 560	47 595	27 026	18 808	12 702	12 100
1876 . . . . .	589 624	221 918	174 055	86 655	40 274	24 596	17 623	12 387	12 116
1877 . . . . .	526 951	204 910	153 667	70 801	32 828	22 492	17 172	12 658	12 423
1878 . . . . .	665 040	272 258	192 378	87 165	38 841	26 271	19 580	14 142	14 405
1879 . . . . .	742 566	269 551	223 512	119 553	53 465	29 703	19 307	13 366	14 109
1880 . . . . .	708 506	243 136	210 342	131 488	50 547	27 921	18 412	12 724	13 936
1881 . . . . .	731 271	266 800	221 762	126 589	43 621	27 228	18 097	12 608	14 566
1882 . . . . .	718 932	237 710	241 710	120 549	44 939	27 724	18 863	12 980	14 457
1883 . . . . .	735 063	236 411	250 024	128 024	44 718	28 043	18 895	13 610	15 338
1884 . . . . .	693 304	218 203	236 161	123 892	43 371	26 472	18 248	12 466	14 491
1885 . . . . .	683 294	218 279	234 390	122 740	40 916	25 052	16 970	11 433	13 514
1886 . . . . .	682 038	213 832	235 898	127 643	39 063	24 302	16 550	11 341	13 409

**Sposi.**

<b>Spose.</b>									
1874 . . . . .	665 133	385 973	177 887	45 761	23 360	15 284	9 559	4 913	2 396
1875 . . . . .	669 484	392 876	179 254	44 921	22 068	14 441	8 887	4 768	2 269
1876 . . . . .	589 624	348 614	152 810	40 181	19 527	13 321	8 169	4 664	2 338
1877 . . . . .	526 951	312 432	134 558	35 808	17 453	11 941	7 772	4 706	2 281
1878 . . . . .	665 040	404 427	170 172	41 356	19 750	13 390	8 347	4 944	2 654
1879 . . . . .	742 566	435 144	204 948	49 752	23 020	14 109	8 168	4 455	2 970
1880 . . . . .	708 506	405 556	200 193	50 463	21 953	14 141	8 398	4 899	2 903
1881 . . . . .	731 271	433 611	199 030	48 036	20 666	13 718	8 273	4 973	2 964
1882 . . . . .	718 932	412 808	204 730	48 755	21 797	14 206	8 715	5 000	2 921
1883 . . . . .	735 063	413 892	215 825	51 030	22 943	14 150	8 819	5 277	3 127
1884 . . . . .	693 304	383 027	206 284	50 362	22 840	14 139	8 679	4 939	3 034
1885 . . . . .	683 294	387 725	201 185	46 643	20 312	12 343	7 776	4 453	2 857
1886 . . . . .	682 038	381 942	207 529	47 071	19 219	11 730	7 354	4 390	2 803

a) A formare il totale degli sposi quale risulta dalla tavola I, mancano 2180 sposi nel 1874 e 317 nel 1875; 2178 spose nel 1874 e 315 nel 1875, dei quali s'ignora l'età.

Segue Tavola III. — Ripartizione degli sposi per età.

FINLANDIA.

ANNI	SPOSI E SPOSE PEI QUALI SI EBBE L'INDICAZIONE DELL'ETÀ									ETÀ IGNOTA
	Totale	Sotto ai 20 anni	Dai 20 ai 25	Dai 25 ai 30	Dai 30 ai 35	Dai 35 ai 40	Dai 40 ai 45	Dai 45 ai 50	Più di 50 anni	
<b>Sposi.</b>										
1884. . . .	16 572	368	5 689	5 087	2 505	1 142	661	403	717	13
1885. . . .	15 973	350	5 516	5 096	2 290	1 044	630	374	673	5
1886. . . .	16 246	352	5 520	5 353	2 249	1 079	650	366	677	2
1887. . . .	17 174	392	5 591	5 670	2 418	1 160	705	482	756	5
1888. . . .	16 748	453	5 305	5 279	2 407	1 217	758	463	866	..
1889 a) . .	..	..	..	..	..	..	..	..	..	..
1890. . . .	16 862	534	5 039	5 694	2 364	1 209	708	479	835	23
1891. . . .	16 557	543	5 244	5 328	2 342	1 173	683	435	809	15
<b>Spose.</b>										
1884. . . .	16 585	2 261	7 201	3 579	1 645	877	506	280	236	..
1885. . . .	15 977	2 023	6 944	3 629	1 617	816	509	250	189	1
1886. . . .	16 248	2 139	6 937	3 720	1 610	853	499	278	212	..
1887. . . .	17 175	2 428	7 124	3 908	1 733	883	560	326	213	4
1888. . . .	16 747	2 891	6 438	3 682	1 617	927	578	366	248	1
1889 a) . .	..	..	..	..	..	..	..	..	..	..
1890. . . .	16 862	3 038	6 479	3 781	1 528	884	548	360	244	23
1891. . . .	16 557	3 070	6 572	3 514	1 490	833	524	322	232	15

a) Non abbiamo ricevuto la statistica del *Movimento della popolazione della Finlandia* nell'anno 1889.

Segue *Tavola III. — Ripartizione degli sposi per età.*

## MASSACHUSETTS.

ANNI	SPOSI E SPOSE PEI QUALI SI EBBE L'INDICAZIONE DELL'ETÀ												ETÀ IGNOTA	
	Totale	Sotto ai 20 anni	Dai 20 ai 25	Dai 25 ai 30	Dai 30 ai 35	Dai 35 ai 40	Dai 40 ai 45	Dai 45 ai 50	Dai 50 ai 55	Dai 55 ai 60	Dai 60 ai 65	Dai 65 ai 70		Dai 70 in su
1874. . .	15 546	293	5 946	4 833	1 903	995	531	365	247	158	137	65	73	18
1875. . .	13 646	296	5 280	4 131	1 728	861	448	321	220	135	109	72	45	17
1876. . .	12 729	207	4 813	3 896	1 607	818	455	311	235	144	122	74	47	20
1877. . .	12 718	278	4 855	3 854	1 533	824	463	296	201	153	120	74	67	40
1878. . .	12 857	245	4 797	3 979	1 648	846	469	292	210	141	103	76	51	36
1879. . .	13 780	279	4 853	4 443	1 902	935	493	296	224	140	91	76	48	22
1880. . .	15 471	293	5 779	4 819	2 137	999	511	332	246	132	116	61	46	67
1881. . .	16 728	337	6 195	5 459	2 166	1 080	530	331	223	175	102	74	56	40
1882. . .	17 668	322	6 717	5 461	2 361	1 170	572	336	256	172	126	72	53	16
1883. . .	18 178	320	6 708	5 887	2 311	1 175	626	400	257	172	154	88	80	16
1884. . .	17 312	314	6 407	5 559	2 234	1 121	633	357	248	174	113	80	72	21
1885. . .	17 043	350	5 968	5 559	2 226	1 164	584	418	257	161	126	80	50	9
1886. . .	18 013	336	6 328	5 976	2 425	1 242	643	413	244	158	103	90	55	5
1887. . .	19 522	374	6 903	6 585	2 560	1 284	652	462	279	177	116	71	59	11
1888. . .	19 732	368	7 039	6 598	2 660	1 285	680	409	261	168	125	80	59	7
1889. . .	20 392	411	7 279	6 626	2 723	1 378	707	497	281	178	147	105	60	5
1890. . .	20 826	376	7 516	6 852	2 885	1 316	698	438	306	176	126	80	57	12

## Sposi.

## Spose.

1874. . .	15 507	3 211	6 675	3 217	1 089	632	297	166	116	46	34	19	5	57
1875. . .	13 630	2 747	5 957	2 658	1 062	563	297	163	96	40	23	21	3	33
1876. . .	12 707	2 454	5 472	2 621	953	525	313	174	98	46	29	13	9	42
1877. . .	12 697	2 440	5 592	2 529	931	568	258	182	95	51	33	13	5	61
1878. . .	12 844	2 394	5 706	2 578	960	556	293	179	88	38	37	10	5	49
1879. . .	13 765	2 510	6 046	2 995	995	584	288	185	75	38	28	14	7	37
1880. . .	15 485	2 695	7 060	3 283	1 141	651	314	169	97	43	22	8	2	53
1881. . .	16 716	2 821	7 715	3 695	1 172	621	319	173	88	54	34	20	4	52
1882. . .	17 664	2 987	8 128	3 767	1 328	695	356	197	109	49	27	12	9	20
1883. . .	18 169	2 953	8 431	3 952	1 301	672	378	214	131	56	52	19	10	25
1884. . .	17 312	2 958	7 882	3 734	1 268	691	378	206	100	43	32	17	3	21
1885. . .	17 023	2 831	7 508	3 858	1 354	716	337	202	104	58	33	15	7	29
1886. . .	18 006	2 996	7 988	4 151	1 402	727	346	186	105	52	33	12	8	12
1887. . .	19 522	3 169	8 664	4 570	1 528	748	395	242	101	54	33	15	3	11
1888. . .	19 726	3 218	8 829	4 564	1 513	771	387	199	123	66	33	16	7	13
1889. . .	20 390	3 185	9 034	4 669	1 705	808	454	241	150	70	49	19	6	7
1890. . .	20 820	3 286	9 334	4 881	1 599	840	420	215	124	65	36	17	3	18

Segue Tavola III. — Ripartizione degli sposi per età.

## CONNECTICUT.

ANNI	SPOSI E SPOSE PEI QUALI SI EBBE L'INDICAZIONE DELL'ETÀ									ETÀ IGNOTA
	Totale	Sotto ai 20 anni	Dai 20 ai 30	Dai 30 ai 40	Dai 40 ai 50	Dai 50 ai 60	Dai 60 ai 70	Dai 70 agli 80	Dagli 80 in su	
<b>Sposi.</b>										
1879. . . .	4 234	114	2 988	634	281	127	82	7	1	139
1880. . . .	4 625	207	3 144	878	214	116	43	18	5	120
1881. . . .	4 687	89	3 165	921	299	122	65	21	5	163
1882. . . .	5 049	77	3 464	971	293	149	68	24	3	280
1883. . . .	5 197	89	3 604	976	299	143	61	24	1	243
1884. . . .	5 030	92	3 054	1 355	274	151	79	24	1	364
1885. . . .	5 074	106	3 508	945	305	119	69	21	1	17
1886. . . .	5 500	108	3 764	1 059	316	149	75	29	..	12
1887. . . .	5 743	108	3 979	1 090	320	150	79	16	1	45
1888. . . .	5 950	115	4 129	1 142	311	163	73	14	3	19
1889. . . .	5 744	101	3 865	1 175	346	152	84	18	3	..

<b>Spose.</b>										
1879. . . .	4 234	756	2 788	430	151	80	25	2	2	139
1880. . . .	4 625	865	2 819	669	183	55	24	10	..	120
1881. . . .	4 687	705	2 959	774	156	62	26	5	..	163
1882. . . .	5 049	721	3 524	552	162	67	21	2	..	280
1883. . . .	5 241	788	3 648	526	184	70	20	5	..	199
1884. . . .	5 182	869	3 418	619	173	78	21	4	..	212
1885. . . .	5 081	834	3 389	563	208	57	25	5	..	10
1886. . . .	5 509	841	3 791	604	185	58	21	9	..	3
1887. . . .	5 782	878	3 977	642	209	56	19	1	..	6
1888. . . .	5 967	898	4 144	627	191	82	25	..	..	2
1889. . . .	5 744	835	3 955	654	205	69	18	8	..	..

Segue Tavola III. — Ripartizione deli sposi per età.

## RHODE ISLAND.

ANNI	SPOSI E SPOSE PEI QUALI SI EBBE L'INDICAZIONE DELL'ETA												ETA IGNOTA	
	Totale (a)	Sotto ai 20 anni	Dai 20 ai 25	Dai 25 ai 30	Dai 30 ai 35	Dai 35 ai 40	Dai 40 ai 45	Dai 45 ai 50	Dai 50 ai 55	Dai 55 ai 60	Dai 60 ai 65	Dai 65 ai 70		Dai 70 in su
<b>Sposi.</b>														
1874 ..	2 539	103	1 027	690	289	156	98	64	37	30	28	8	9	2
1875 ..	2 483	88	1 014	690	291	144	87	64	43	24	22	11	5	2
1876 ..	2 250	114	844	645	280	123	97	53	42	23	13	11	5	3
1877 ..	2 279	98	822	689	277	150	82	53	35	35	10	14	14	3
1878 ..	2 314	91	891	673	264	150	98	49	36	31	16	12	3	10
1879 ..	2 391	94	905	691	304	158	81	46	37	23	21	17	14	5
1880 ..	2 769	102	1 077	764	345	206	97	64	52	24	18	13	7	..
1881 ..	2 749	78	1 024	818	344	192	116	72	37	22	26	13	7	1
1882 ..	2 634	57	945	827	350	180	104	58	43	28	24	9	9	..
1883 ..	2 611	77	946	829	280	184	113	72	55	22	15	12	6	..
1884 ..	2 558	64	926	744	354	184	94	66	34	39	25	20	8	..
1885 ..	2 488	65	863	752	331	189	106	65	41	36	21	11	8	..
1886 ..	2 750	69	967	878	356	184	118	69	52	18	16	17	6	..
1887 ..	2 839	47	1 054	905	368	188	97	79	33	24	20	15	9	..
1888 ..	3 022	85	1 091	939	394	203	132	67	46	28	11	18	8	..
1889 ..	3 029	69	1 140	841	424	222	111	89	49	33	27	14	10	..
1890 ..	3 195	103	1 181	983	399	208	119	74	50	34	19	16	9	..
1891 a).	..	..	..	..	..	..	..	..	..	..	..	..	..	..
1892 ..	3 501	81	1 405	1 026	429	236	129	85	41	25	24	13	7	1
<b>Spose.</b>														
1874 ..	2 534	667	965	489	170	112	61	37	15	6	11	..	1	7
1875 ..	2 481	593	1 044	418	184	108	63	37	17	8	7	2	..	4
1876 ..	2 247	577	897	396	170	101	57	27	11	4	6	1	..	6
1877 ..	2 276	533	923	429	182	94	43	39	17	11	4	1	..	6
1878 ..	2 311	526	935	447	175	109	64	25	13	8	4	5	..	13
1879 ..	2 390	545	974	465	177	114	42	32	19	16	5	1	..	6
1880 ..	2 768	586	1 224	498	211	123	66	27	13	9	9	2	..	1
1881 ..	2 749	521	1 184	592	203	106	71	35	17	12	5	3	..	1
1882 ..	2 634	441	1 180	550	213	121	57	44	14	8	3	2	1	..
1883 ..	2 611	420	1 162	541	206	135	70	43	18	9	5	2	..	..
1884 ..	2 558	420	1 101	545	215	123	58	48	30	9	5	3	1	..
1885 ..	2 488	373	1 110	544	209	120	57	37	16	9	6	2	5	..
1886 ..	2 750	436	1 166	674	247	99	56	34	21	6	10	1	..	..
1887 ..	2 839	454	1 254	647	239	106	65	35	16	15	3	4	1	..
1888 ..	3 022	497	1 336	669	246	127	75	38	14	8	6	5	1	..
1889 ..	3 029	474	1 323	651	288	157	71	32	17	12	1	2	1	..
1890 ..	3 195	493	1 512	649	274	112	87	28	19	7	10	4	..	..
1891 a).	..	..	..	..	..	..	..	..	..	..	..	..	..	..
1892 ..	3 497	587	1 606	703	303	153	72	37	19	10	6	1	..	5

a) Non abbiamo ricevuto il Report per il 1891.



Segue Tavola III. — Ripartizione degli sposi per età.

PROVINCIA DI BUENOS AIRES a).

ANNI	Totale b)	Sotto	Dai	Dai	Dai	Dai	Dai	Dai	Dai	Dai	Dai	Dai
		ai 20 anni	20 ai 25	25 ai 30	30 ai 35	35 ai 40	40 ai 45	45 ai 50	50 ai 55	55 ai 60	60 ai 70	70 in su
<b>Sposi.</b>												
1881. . . . .	3 211	96	971	1 082	522	259	128	81	29	16	21	6
1882. . . . .	3 130	66	971	1 065	492	280	114	60	40	23	15	4
1883. . . . .	3 220	98	1 056	1 052	513	230	107	75	34	30	20	5
1884. . . . .	3 485	98	1 115	1 213	542	260	114	78	27	21	13	4
1885. . . . .	4 144	102	1 329	1 397	635	364	151	84	39	22	18	3
1886. . . . .	4 099	115	1 307	1 353	681	352	114	99	23	19	27	9
1887. . . . .	4 666	137	1 455	1 511	795	397	150	106	50	39	21	5
1888. . . . .	5 181	154	1 559	1 726	835	492	187	118	46	42	20	2
<b>Spose.</b>												
1881. . . . .	3 211	1 432	1 044	373	138	112	56	26	17	8	5	..
1882. . . . .	3 130	1 426	1 005	374	122	108	42	26	15	10	2	..
1883. . . . .	3 220	1 532	991	354	128	108	47	27	14	12	7	..
1884. . . . .	3 481	1 583	1 180	373	146	112	45	25	8	5	1	3
1885. . . . .	4 143	1 931	1 321	485	188	103	48	31	19	12	3	2
1886. . . . .	4 099	1 936	1 312	467	160	112	45	41	9	10	4	3
1887. . . . .	4 666	2 154	1 419	612	191	150	57	37	17	23	5	1
1888. . . . .	5 181	2 235	1 649	740	222	178	74	51	16	13	..	3

a) Vedasi la nota nella tavola I.

b) A formare il totale degli sposi quale risulta dalla tavola I mancano 5 sposi nel 1884 ed 1 nel 1885; 9 spose nel 1884 e 2 nel 1885.

## TAVOLA III bis. — Ripartizione degli sposi per età — Proporzioni per 100.

Tableau n. 3 bis. — Répartition des époux suivant l'âge — Proportions pour 100.

## ITALIA.

PERIODO 1874-82 — Période 1874-82.

## Per 100 sposi — Sur 100 époux.

ANNI <i>Années</i>													
	Sotto ai 20 anni <i>Au-dessous de 20 ans</i>	Dai 20 ai 25 <i>De 20 à 25 ans</i>	Dai 25 ai 30 <i>De 25 à 30 ans</i>	Dai 30 ai 35 <i>De 30 à 35 ans</i>	Dai 35 ai 40 <i>De 35 à 40 ans</i>	Dai 40 ai 45 <i>De 40 à 45 ans</i>	Dai 45 ai 50 <i>De 45 à 50 ans</i>	Dai 50 ai 55 <i>De 50 à 55 ans</i>	Dai 55 ai 60 <i>De 55 à 60 ans</i>	Dai 60 ai 65 <i>De 60 à 65 ans</i>	Dai 65 ai 70 <i>De 65 à 70 ans</i>	Dai 70 in su <i>De 70 ans et au-dessus</i>	
1874 . . . . .	0.93	25.37	36.76	18.39	7.78	4.27	2.60	1.78	0.90	0.65	0.36	0.21	
1875 . . . . .	1.07	25.71	37.00	17.97	7.66	4.07	2.51	1.72	1.01	0.63	0.40	0.25	
1876 . . . . .	1.09	26.25	36.25	17.87	7.89	4.20	2.56	1.70	1.02	0.58	0.38	0.21	
1877 . . . . .	1.10	25.88	36.79	17.82	7.78	4.19	2.49	1.70	1.05	0.61	0.37	0.22	
1878 . . . . .	1.11	26.03	37.00	17.25	8.04	4.20	2.40	1.67	1.10	0.61	0.36	0.23	
1879 . . . . .	1.04	26.38	37.16	16.99	7.86	4.28	2.42	1.59	1.07	0.60	0.36	0.25	
1880 . . . . .	0.96	26.77	36.82	16.53	8.12	4.26	2.52	1.65	1.09	0.67	0.36	0.25	
1881 . . . . .	1.00	27.01	36.87	16.86	7.85	4.15	2.45	1.52	1.06	0.66	0.33	0.24	
1882 . . . . .	1.16	26.98	36.14	17.29	7.84	4.23	2.45	1.59	1.05	0.70	0.35	0.22	

## Per 100 spose — Sur 100 épouses.

ANNI <i>Années</i>													
	Dai 15 ai 20 anni <i>De 15 à 20 ans</i>	Dai 20 ai 25 <i>De 20 à 25 ans</i>	Dai 25 ai 30 <i>De 25 à 30 ans</i>	Dai 30 ai 35 <i>De 30 à 35 ans</i>	Dai 35 ai 40 <i>De 35 à 40 ans</i>	Dai 40 ai 45 <i>De 40 à 45 ans</i>	Dai 45 ai 50 <i>De 45 à 50 ans</i>	Dai 50 ai 55 <i>De 50 à 55 ans</i>	Dai 55 ai 60 <i>De 55 à 60 ans</i>	Dai 60 ai 65 <i>De 60 à 65 ans</i>	Dai 65 ai 70 <i>De 65 à 70 ans</i>	Dai 70 in su <i>De 70 ans et au-dessus</i>	
1874 . . . . .	16.88	43.95	21.84	8.83	3.87	2.11	1.24	0.69	0.31	0.18	0.07	0.03	
1875 . . . . .	17.31	43.53	21.68	8.83	3.95	2.14	1.24	0.70	0.34	0.18	0.08	0.02	
1876 . . . . .	17.54	42.95	21.91	8.73	4.08	2.23	1.22	0.70	0.37	0.16	0.08	0.03	
1877 . . . . .	17.46	43.02	21.92	8.70	4.08	2.23	1.23	0.71	0.37	0.17	0.08	0.03	
1878 . . . . .	17.75	43.40	21.56	8.40	4.09	2.20	1.21	0.69	0.43	0.17	0.07	0.03	
1879 . . . . .	17.13	44.20	21.27	8.41	4.12	2.24	1.25	0.68	0.40	0.20	0.07	0.03	
1880 . . . . .	17.42	44.26	20.86	8.31	4.17	2.26	1.29	0.72	0.40	0.21	0.07	0.03	
1881 . . . . .	17.13	44.47	21.14	8.25	4.10	2.25	1.26	0.69	0.40	0.20	0.08	0.03	
1882 . . . . .	17.43	43.93	20.95	8.56	4.12	2.28	1.31	0.69	0.41	0.22	0.07	0.03	

NB. Si leggano le note poste nella tavola I ed in quella precedente.

Le proporzioni sono fatte sul totale degli sposi e delle spose pei quali si conosce l'età.

Segue *Tavola III<sup>bis</sup>*. — *Ripartizione degli sposi per età. — Proporzioni per 100.*

*Tableau n. 3<sup>bis</sup> (suite). — Répartition des époux suivant l'âge. — Proportions pour 100.*

ITALIA.

PERIODO 1883-92. — *Période 1883-92.*

**Per 100 sposi.** — *Sur 100 époux.*

ANNI <i>Années</i>	Dai 18 ai 20 anni <i>De 18 à 20 ans</i>	Dai 20 ai 22 <i>De 20 à 22 ans</i>	Dai 22 ai 24 <i>De 22 à 24 ans</i>	Dai 24 ai 26 <i>De 24 à 26 ans</i>	Dai 26 ai 28 <i>De 26 à 28 ans</i>	Dai 28 ai 30 <i>De 28 à 30 ans</i>	Dai 30 ai 35 <i>De 30 à 35 ans</i>	Dai 35 ai 40 <i>De 35 à 40 ans</i>	Dai 40 ai 45 <i>De 40 à 45 ans</i>	Dai 45 ai 50 <i>De 45 à 50 ans</i>	Dai 50 ai 55 <i>De 50 à 55 ans</i>	Dai 55 ai 60 <i>De 55 à 60 ans</i>	Dai 60 in su <i>De 60 ans et au-dessus</i>
	1883 . . . . .	2.27	6.95	14.52	18.29	14.86	10.45	15.35	7.25	3.98	2.43	1.47	1.05
1884 . . . . .	2.34	7.48	13.65	19.02	14.76	9.97	15.54	7.22	4.03	2.42	1.44	0.98	1.15
1885 . . . . .	2.38	7.63	14.55	18.15	14.59	10.52	14.82	7.14	4.15	2.40	1.48	1.01	1.18
1886 . . . . .	2.45	7.53	15.30	17.77	14.90	10.42	14.25	7.06	4.18	2.42	1.50	0.98	1.24
1888 . . . . .	2.48	7.55	15.00	18.72	13.89	10.58	13.88	7.05	4.27	2.61	1.65	1.00	1.32
1889 . . . . .	2.72	6.78	15.39	18.97	14.29	10.07	13.72	7.05	4.20	2.66	1.70	1.06	1.39
1890 . . . . .	2.70	6.71	15.02	19.32	14.57	9.98	14.12	6.71	4.09	2.65	1.63	1.08	1.42
1891 . . . . .	2.79	7.50	13.53	20.02	14.89	10.36	13.82	6.46	4.04	2.57	1.60	1.05	1.37
1892 . . . . .	2.99	6.83	14.50	19.25	14.91	10.44	13.67	6.46	4.00	2.72	1.73	1.12	1.38

**Per 100 spose.** — *Sur 100 épouses.*

ANNI <i>Années</i>	Dai 15 ai 18 anni <i>De 15 à 18 ans</i>	Dai 18 ai 20 <i>De 18 à 20 ans</i>	Dai 20 ai 22 <i>De 20 à 22 ans</i>	Dai 22 ai 24 <i>De 22 à 24 ans</i>	Dai 24 ai 26 <i>De 24 à 26 ans</i>	Dai 26 ai 28 <i>De 26 à 28 ans</i>	Dai 28 ai 30 <i>De 28 à 30 ans</i>	Dai 30 ai 35 <i>De 30 à 35 ans</i>	Dai 35 ai 40 <i>De 35 à 40 ans</i>	Dai 40 ai 45 <i>De 40 à 45 ans</i>	Dai 45 ai 50 <i>De 45 à 50 ans</i>	Dai 50 ai 55 <i>De 50 à 55 ans</i>	Dai 55 ai 60 <i>De 55 à 60 ans</i>	Dai 60 in su <i>De 60 ans et au-dessus</i>
	1883 . . . . .	8.30	14.62	19.24	16.75	11.89	8.07	5.12	7.48	3.84	2.13	1.24	0.64	0.40
1884 . . . . .	8.29	14.28	19.72	16.11	12.52	8.01	5.04	7.57	3.76	2.16	1.22	0.65	0.38	0.29
1885 . . . . .	8.15	14.71	19.72	16.61	11.87	7.79	5.17	7.26	3.81	2.30	1.24	0.66	0.39	0.32
1886 . . . . .	8.48	14.80	19.61	17.05	11.33	7.90	5.07	7.07	3.78	2.23	1.28	0.69	0.40	0.31
1888 . . . . .	8.51	14.24	19.86	16.70	11.81	7.58	5.22	6.92	3.85	2.37	1.40	0.78	0.76	
1889 . . . . .	8.48	14.49	18.61	17.27	11.97	7.63	5.10	6.96	3.89	2.41	1.52	0.84	0.83	
1890 . . . . .	9.33	14.65	18.99	16.56	11.60	7.63	4.96	6.98	3.72	2.35	1.48	0.86	0.89	
1891 . . . . .	9.05	14.80	19.53	15.98	11.95	7.65	5.09	6.82	3.56	2.27	1.56	0.85	0.89	
1892 . . . . .	9.09	15.12	19.51	16.24	11.53	7.74	5.11	6.73	3.43	2.23	1.57	0.84	0.86	

Segue *Tavola III bis.* — *Ripartizione degli sposi per età.* — *Proporzioni per 100.*

## FRANCIA.

ANNI	Sotto	Dai	Dai	Dai	Dai	Dai	Dai	Dai
	ai 20 anni	20 ai 25	25 ai 30	30 ai 35	35 ai 40	40 ai 50	50 ai 60	60 in su
<b>Per 100 sposi.</b>								
1874 . . . . .	2. 15	23. 83	37. 01	17. 63	8. 69	6. 41	2. 97	1. 31
1875 . . . . .	2. 12	24. 78	36. 68	17. 33	8. 64	6. 25	2. 93	1. 27
1876 . . . . .	2. 61	24. 98	36. 26	17. 11	8. 36	6. 35	3. 04	1. 29
1877 . . . . .	2. 39	23. 98	38. 38	16. 38	8. 33	6. 33	2. 88	1. 33
1878 . . . . .	2. 33	24. 33	39. 76	15. 60	7. 91	5. 98	2. 85	1. 24
1879 . . . . .	2. 31	24. 61	40. 21	15. 35	7. 70	5. 92	2. 67	1. 23
1880 . . . . .	2. 48	24. 94	39. 76	15. 53	7. 72	5. 86	2. 61	1. 10
1881 . . . . .	2. 50	24. 92	40. 08	15. 60	7. 58	5. 71	2. 53	1. 08
1882 . . . . .	2. 45	24. 72	39. 94	15. 96	7. 63	5. 74	2. 53	1. 03
1883 . . . . .	2. 41	25. 91	39. 45	15. 87	7. 37	5. 49	2. 46	1. 04
1884 . . . . .	2. 40	25. 50	40. 94	15. 42	6. 95	5. 42	2. 35	1. 02
1885 . . . . .	2. 13	25. 21	41. 03	15. 50	7. 16	5. 52	2. 41	1. 04
1886 . . . . .	2. 18	25. 20	41. 24	15. 24	7. 30	5. 35	2. 43	1. 06
1887 . . . . .	1. 85	24. 80	42. 01	15. 34	7. 30	5. 36	2. 34	1. 00
1888 . . . . .	1. 78	24. 96	43. 06	14. 72	6. 87	5. 25	2. 30	1. 06
1889 . . . . .	1. 92	24. 12	42. 96	15. 23	6. 94	5. 30	2. 43	1. 10
1890 . . . . .	1. 76	23. 76	42. 59	15. 85	7. 03	5. 47	2. 43	1. 11

## Per 100 spose.

1874 . . . . .	19. 99	38. 55	21. 08	9. 48	5. 04	3. 98	1. 88
1875 . . . . .	20. 65	38. 66	20. 66	9. 42	4. 84	3. 98	1. 79
1876 . . . . .	21. 53	38. 45	20. 25	9. 15	4. 77	4. 01	1. 84
1877 . . . . .	21. 87	38. 37	20. 61	8. 82	4. 68	3. 85	1. 80
1878 . . . . .	22. 23	38. 84	20. 50	8. 49	4. 51	3. 66	1. 77
1879 . . . . .	22. 46	39. 55	20. 15	8. 26	4. 38	3. 51	1. 69
1880 . . . . .	22. 19	40. 14	20. 04	8. 26	4. 31	3. 42	1. 64
1881 . . . . .	22. 32	40. 75	19. 30	8. 42	4. 28	3. 33	1. 60
1882 . . . . .	22. 32	40. 61	19. 73	8. 34	4. 13	3. 27	1. 60
1883 . . . . .	22. 01	41. 21	19. 74	8. 09	4. 09	3. 30	1. 56
1884 . . . . .	21. 92	42. 05	19. 57	7. 78	3. 98	3. 15	1. 55
1885 . . . . .	21. 66	41. 88	19. 80	7. 96	4. 00	3. 18	1. 52
1886 . . . . .	21. 47	41. 84	20. 17	7. 68	4. 12	3. 21	1. 51
1887 . . . . .	20. 88	42. 27	20. 58	7. 73	4. 05	3. 06	1. 43
1888 . . . . .	20. 60	42. 44	20. 58	7. 66	4. 00	3. 21	1. 51
1889 . . . . .	20. 04	41. 68	20. 84	7. 85	4. 76	3. 25	1. 58
1890 . . . . .	19. 55	42. 78	20. 78	8. 07	3. 94	3. 30	1. 58

Segue Tavola III bis. — Ripartizione degli sposi per età — Proporzioni per 100.

INGHILTERRA E GALLES *a)*

ANNI	Sotto	Dai	Dai	Dai	Dai	Dai	Dai	Dai	Dai	Dai	Dai	Dai	Dai
	ai 18	18	20	25	30	35	40	45	50	55	60	65	70
	anni	ai 20	ai 25	ai 30	ai 35	ai 40	ai 45	ai 50	ai 55	ai 60	ai 65	ai 70	in su
1874	0.07	3.64	48.48	24.41	9.64	4.68	3.07	2.07	1.66	1.06	0.71	0.33	0.18
1875	0.07	3.48	48.32	24.44	9.57	4.95	3.12	2.09	1.67	1.03	0.74	0.34	0.18
1876	0.07	3.31	48.30	24.60	9.48	5.02	3.12	2.09	1.65	1.07	0.77	0.34	0.18
1877	0.06	3.31	48.57	24.69	9.33	5.02	3.09	2.04	1.59	1.05	0.73	0.34	0.18
1878	0.06	3.19	48.15	25.45	9.21	4.95	3.06	2.07	1.54	1.07	0.73	0.33	0.19
1879	0.05	3.01	47.69	25.94	9.33	5.02	3.06	2.10	1.47	1.01	0.78	0.34	0.20
1880	0.06	2.86	47.74	26.33	9.34	4.88	3.11	1.94	1.46	0.98	0.76	0.34	0.20
1881	0.07	2.88	47.20	26.68	9.61	4.83	3.07	1.92	1.46	0.98	0.77	0.33	0.20
1882	0.06	2.92	47.29	27.03	9.57	4.60	3.05	1.91	1.42	0.93	0.71	0.32	0.19
1883	0.06	2.86	46.71	27.22	9.80	4.77	3.14	1.87	1.41	0.93	0.72	0.33	0.18
1884	0.05	2.70	45.98	27.65	10.11	4.79	3.12	1.91	1.41	0.98	0.75	0.34	0.21
1885	0.05	2.62	45.30	28.12	10.16	4.83	3.07	2.10	1.47	0.98	0.73	0.36	0.21
1886	0.05	2.46	44.67	28.80	10.27	4.99	2.97	1.99	1.43	1.00	0.74	0.40	0.23
1887	0.04	2.31	44.35	29.06	10.50	5.10	2.95	2.03	1.40	0.98	0.74	0.35	0.19
1888	0.03	2.18	43.56	29.67	10.70	5.17	2.97	2.09	1.40	0.96	0.71	0.37	0.19
1889	0.03	2.09	43.57	30.30	10.50	5.00	2.90	2.04	1.39	0.95	0.67	0.36	0.20
1890	0.03	2.02	43.20	30.17	10.82	5.11	2.90	2.09	1.43	0.97	0.71	0.34	0.21
1891	0.03	1.96	42.56	30.60	11.03	5.10	3.00	2.08	1.46	0.92	0.69	0.34	0.23
1892	0.03	1.90	42.09	30.81	11.14	5.15	3.05	2.03	1.52	0.98	0.71	0.36	0.23

Per 100 spose.

1874	1.55	13.99	48.60	18.68	7.24	3.87	2.50	1.62	1.03	0.54	0.27	0.08	0.03
1875	1.41	13.41	48.98	18.82	7.16	4.07	2.61	1.59	0.99	0.53	0.29	0.11	0.03
1876	1.36	13.09	49.14	19.06	7.05	4.07	2.60	1.71	0.99	0.53	0.28	0.09	0.03
1877	1.35	13.01	49.39	19.15	7.10	3.99	2.48	1.62	0.98	0.52	0.27	0.10	0.04
1878	1.26	12.75	49.98	19.10	7.07	3.96	2.42	1.56	0.96	0.56	0.26	0.09	0.03
1879	1.26	12.45	50.31	19.31	6.81	3.93	2.53	1.58	0.89	0.52	0.29	0.10	0.02
1880	1.28	12.16	50.79	19.41	6.80	3.78	2.41	1.59	0.89	0.51	0.26	0.09	0.03
1881	1.27	12.34	50.34	19.70	7.02	3.64	2.36	1.54	0.89	0.48	0.30	0.09	0.03
1882	1.29	12.63	50.53	19.60	6.75	3.65	2.36	1.52	0.84	0.45	0.27	0.08	0.03
1883	1.27	12.01	50.27	20.05	7.10	3.75	2.37	1.45	0.85	0.48	0.28	0.09	0.03
1884	1.17	11.68	50.27	20.50	7.04	3.64	2.38	1.52	0.90	0.48	0.29	0.10	0.03
1885	1.11	11.44	49.80	21.07	7.17	3.65	2.42	1.58	0.85	0.52	0.27	0.09	0.03
1886	1.05	11.13	49.76	21.47	7.15	3.77	2.33	1.55	0.86	0.50	0.29	0.11	0.03
1887	0.95	10.78	49.85	21.78	7.32	3.72	2.35	1.52	0.84	0.49	0.26	0.11	0.03
1888	0.85	10.33	49.76	22.37	7.34	3.82	2.26	1.52	0.87	0.50	0.25	0.09	0.04
1889	0.80	10.35	49.88	22.43	7.38	3.74	2.20	1.53	0.83	0.49	0.24	0.10	0.03
1890	0.78	10.03	49.70	22.61	7.60	3.75	2.23	1.55	0.87	0.48	0.27	0.10	0.03
1891	0.74	9.80	49.27	23.18	7.69	3.79	2.28	1.54	0.87	0.46	0.26	0.08	0.04
1892	0.69	9.53	48.93	23.33	8.04	3.83	2.32	1.53	0.88	0.49	0.29	0.11	0.03

*a)* Per l'Inghilterra e Galles mancano notizie relativamente all'età degli sposi per un rilevante numero di matrimoni (vedasi la serie delle cifre effettive nella tav. III).

Segue Tavola IIIbis. — Ripartizione degli sposi per età — Proporzioni per 100.

SCOZIA.

ANNI	Sotto	Dai	Dai	Dai	Dai	Dai	Dai	Dai	Dai	Dai	Dai	Dai
	ai 20 anni	20 ai 25	25 ai 30	30 ai 35	35 ai 40	40 ai 45	45 ai 50	50 ai 55	55 ai 60	60 ai 65	65 ai 70	70 in su
<b>Per 100 sposi.</b>												
1874 . . . . .	3.48	39.84	28.36	12.84	6.28	3.61	2.25	1.62	0.82	0.57	0.19	0.14
1875 . . . . .	3.44	39.15	29.09	12.44	6.49	3.68	2.46	1.40	0.90	0.60	0.23	0.12
1876 . . . . .	3.23	39.94	28.57	12.18	6.61	3.71	2.26	1.61	0.95	0.58	0.23	0.13
1877 . . . . .	3.10	39.98	29.39	12.23	6.51	3.56	2.10	1.50	0.81	0.48	0.23	0.11
1878 . . . . .	3.02	39.76	29.81	11.79	6.36	3.70	2.27	1.52	0.89	0.55	0.23	0.10
1879 . . . . .	3.18	38.96	30.14	11.62	6.72	3.64	2.48	1.40	0.93	0.58	0.23	0.12
1880 . . . . .	2.80	38.92	30.17	12.34	6.66	3.89	2.18	1.45	0.82	0.46	0.18	0.13
1881 . . . . .	2.75	38.86	30.91	12.12	6.62	3.55	2.00	1.48	0.81	0.49	0.21	0.20
1882 . . . . .	3.23	38.36	31.34	12.13	6.12	3.60	2.35	1.31	0.80	0.45	0.21	0.10
1883 . . . . .	3.14	38.31	31.82	12.38	5.89	3.64	2.10	1.28	0.68	0.44	0.20	0.12
1884 . . . . .	3.35	37.60	31.31	12.78	5.99	3.64	2.19	1.43	0.79	0.62	0.21	0.09
1885 . . . . .	2.92	37.32	32.07	12.57	6.26	3.61	2.25	1.28	0.88	0.48	0.26	0.10
1886 . . . . .	2.73	36.05	32.77	12.89	6.53	3.75	2.23	1.28	0.83	0.52	0.29	0.13
1887 . . . . .	2.66	35.76	32.34	13.66	6.81	3.56	2.33	1.27	0.75	0.51	0.22	0.13
1888 . . . . .	2.55	35.82	32.65	13.91	6.47	3.42	2.26	1.26	0.82	0.51	0.23	0.10
1889 . . . . .	2.45	35.55	32.39	14.12	6.63	3.60	2.36	1.26	0.85	0.48	0.21	0.10
1890 . . . . .	2.56	35.74	32.87	13.94	6.49	3.43	2.16	1.23	0.77	0.48	0.18	0.15
1891 . . . . .	2.49	35.28	32.79	14.10	6.69	3.66	2.16	1.24	0.74	0.48	0.24	0.13

**Per 100 spose.**

1874 . . . . .	13.90	45.53	22.61	8.69	4.68	2.62	1.23	0.49	0.16	0.07	0.01	0.01
1875 . . . . .	13.44	45.29	23.01	8.90	4.83	2.45	1.27	0.52	0.17	0.08	0.04	..
1876 . . . . .	13.77	45.50	22.97	8.37	4.59	2.67	1.28	0.50	0.24	0.08	0.02	0.01
1877 . . . . .	13.15	46.32	23.13	8.48	4.57	2.40	1.21	0.45	0.22	0.05	0.02	..
1878 . . . . .	13.08	46.69	22.90	8.12	4.75	2.45	1.20	0.52	0.21	0.05	0.03	..
1879 . . . . .	13.47	45.55	23.10	8.37	4.93	2.42	1.26	0.53	0.26	0.09	0.02	..
1880 . . . . .	13.27	46.44	22.84	8.01	4.67	2.51	1.31	0.56	0.23	0.12	0.03	0.01
1881 . . . . .	13.16	46.54	23.41	7.93	4.39	2.40	1.31	0.50	0.25	0.09	0.02	..
1882 . . . . .	13.82	46.30	23.21	7.92	4.36	2.28	1.33	0.46	0.20	0.08	0.04	..
1883 . . . . .	13.41	46.19	24.06	8.06	4.20	2.28	1.11	0.43	0.18	0.07	0.01	..
1884 . . . . .	13.30	45.61	23.70	8.50	4.21	2.52	1.21	0.61	0.20	0.11	0.03	..
1885 . . . . .	12.42	46.00	24.38	8.31	4.30	2.37	1.27	0.54	0.31	0.08	0.02	..
1886 . . . . .	11.95	45.91	25.10	8.20	4.24	2.38	1.28	0.57	0.24	0.09	0.02	0.02
1887 . . . . .	12.00	44.84	25.83	8.63	4.20	2.27	1.36	0.53	0.20	0.11	0.02	0.01
1888 . . . . .	11.98	45.48	25.12	8.68	4.14	2.33	1.29	0.53	0.27	0.14	0.04	..
1889 . . . . .	11.42	45.02	25.57	9.07	4.35	2.28	1.38	0.54	0.22	0.11	0.03	0.01
1890 . . . . .	11.61	45.33	25.63	8.94	4.06	2.19	1.20	0.61	0.25	0.14	0.03	0.01
1891 . . . . .	11.25	44.83	26.17	9.26	4.20	2.26	1.12	0.53	0.23	0.11	0.02	0.02

Segue *Tavola III*<sup>bis</sup>. — *Ripartizione degli sposi per età — Proporzioni per 100.*

IRLANDA a).

ANNI	Dai 15	Dai	Dai	Dai	Dai	Dai	Dai	Dai	Dai	Dai	Dai	Dai
	ai	20	25	30	35	40	45	50	55	60	65	70
	20 anni	ai 25	ai 30	ai 35	ai 40	ai 45	ai 50	ai 55	ai 60	ai 65	ai 70	in su
1874 . . . . .	2.71	28.09	30.86	18.91	8.46	4.65	2.19	1.83	1.00	0.82	0.24	0.24
1875 . . . . .	2.52	29.08	28.83	19.04	8.72	5.24	2.45	1.90	0.78	0.85	0.33	0.26
1876 . . . . .	2.90	29.32	29.26	20.15	8.17	4.69	1.76	1.65	0.74	0.77	0.32	0.27
1877 . . . . .	3.15	29.56	29.58	18.28	8.72	5.15	1.91	1.60	0.72	0.75	0.21	0.37
1878 . . . . .	3.05	31.29	29.00	18.04	8.50	4.74	1.64	1.73	0.71	0.74	0.28	0.28
1879 . . . . .	2.66	33.08	29.21	17.72	7.90	5.05	1.80	1.33	0.53	0.49	0.12	0.11
1880 . . . . .	2.73	33.01	28.60	16.36	8.07	5.25	2.31	1.96	0.52	0.83	0.21	0.15
1881 . . . . .	2.43	29.55	30.65	16.53	9.80	5.80	2.34	1.38	0.56	0.54	0.14	0.28
1882 . . . . .	2.59	32.36	30.16	17.05	7.21	5.40	1.98	1.51	0.64	0.62	0.18	0.30
1883 . . . . .	2.21	31.18	30.47	17.73	8.71	5.39	1.64	1.47	0.36	0.38	0.23	0.23
1884 . . . . .	2.61	31.45	28.41	17.76	8.93	5.48	2.31	1.47	0.61	0.70	0.12	0.15
1885 . . . . .	2.73	30.45	30.95	18.29	8.51	4.76	1.75	1.31	0.41	0.48	0.17	0.19
1886 . . . . .	2.71	31.34	31.36	16.85	8.03	4.69	2.28	1.49	0.47	0.37	0.27	0.14
1887 . . . . .	2.61	31.29	29.86	18.33	7.75	5.53	1.86	1.41	0.49	0.57	0.18	0.12
1888 . . . . .	2.31	31.32	30.75	18.21	7.74	4.48	2.31	1.47	0.67	0.46	0.04	0.24
1889 . . . . .	2.46	30.76	30.39	17.79	9.05	4.52	2.02	1.59	0.50	0.50	0.19	0.23
1890 . . . . .	2.80	30.74	30.26	17.10	8.47	5.27	2.39	1.44	0.74	0.59	0.11	0.09
1891 . . . . .	2.10	31.73	30.97	17.56	7.93	4.60	2.30	1.62	0.46	0.42	0.09	0.22
1892 . . . . .	1.84	30.54	31.19	18.93	7.75	4.59	2.11	1.60	0.51	0.65	0.20	0.09

Per 100 sposi.

Per 100 spose.

1874 . . . . .	13.24	47.07	24.11	8.26	3.13	1.96	0.89	0.62	0.23	0.31	0.09	0.09
1875 . . . . .	13.05	48.41	22.37	8.45	3.55	2.14	0.84	0.60	0.28	0.22	0.03	0.06
1876 . . . . .	14.43	47.80	22.95	7.82	3.15	1.96	0.82	0.55	0.21	0.20	0.02	0.09
1877 . . . . .	14.63	47.23	23.00	8.11	3.37	1.93	0.62	0.55	0.17	0.26	0.07	0.06
1878 . . . . .	13.99	48.02	22.55	8.44	3.09	1.99	0.70	0.61	0.22	0.29	0.04	0.06
1879 . . . . .	14.39	50.53	20.94	7.93	3.10	1.80	0.53	0.37	0.12	0.17	0.08	0.04
1880 . . . . .	13.13	50.25	22.20	7.79	3.08	2.02	0.38	0.65	0.11	0.21	0.10	0.08
1881 . . . . .	12.67	47.95	24.55	8.12	3.01	2.25	0.44	0.52	0.12	0.23	0.09	0.05
1882 . . . . .	12.79	50.98	22.33	7.53	3.01	1.99	0.44	0.53	0.20	0.11	0.07	0.02
1883 . . . . .	12.09	50.61	22.60	8.60	2.96	1.70	0.52	0.38	0.11	0.27	0.06	0.10
1884 . . . . .	11.68	49.77	24.06	7.70	3.09	2.12	0.73	0.49	0.17	0.17	..	-0.02
1885 . . . . .	12.02	48.69	24.57	8.57	3.19	1.70	0.56	0.39	0.13	0.09	0.09	..
1886 . . . . .	12.29	48.35	25.76	7.78	2.63	1.90	0.55	0.43	0.06	0.16	0.02	0.04
1887 . . . . .	12.14	48.25	25.67	7.88	3.02	1.86	0.45	0.37	0.20	0.16	..	..
1888 . . . . .	12.28	46.56	26.30	8.15	3.27	1.95	0.67	0.56	0.11	0.11	0.02	0.02
1889 . . . . .	11.70	47.83	25.41	8.16	3.58	1.90	0.70	0.35	0.10	0.19	0.06	0.02
1890 . . . . .	11.63	48.74	25.66	7.71	3.02	1.82	0.59	0.63	0.09	0.04	..	0.07
1891 . . . . .	11.39	48.79	25.69	8.52	2.52	1.58	0.53	0.63	0.11	0.22	..	0.02
1892 . . . . .	9.75	48.49	26.32	9.11	3.38	1.49	0.60	0.49	0.17	0.13	..	0.07

a) Queste proporzioni si riferiscono soltanto ad una parte dei matrimoni; vedasi la nota posta nella tav. III.

Segue *Tavola III<sup>bis</sup>*. — *Ripartizione degli sposi per età — Proporzioni per 100.*

PRUSSIA.

ANNI	Sotto	Dai	Dai	Dai	Dai	Dai
	ai 20 anni	20 ai 30	30 ai 40	40 ai 50	50 ai 60	60 in su
<b>Per 100 sposi.</b>						
1874 . . . . .	1.48	67.37	21.90	6.05	2.51	0.69
1875 . . . . .	0.94	68.11	21.58	6.00	2.60	0.77
1876 . . . . .	0.21	66.60	23.30	6.26	2.80	0.83
1877 . . . . .	0.21	67.15	22.67	6.34	2.73	0.90
1878 . . . . .	0.19	68.28	21.85	6.11	2.69	0.88
1879 . . . . .	0.14	68.64	21.73	6.05	2.58	0.86
1880 . . . . .	0.12	68.44	22.01	6.14	2.45	0.84
1881 . . . . .	0.12	68.24	22.23	6.04	2.46	0.91
1882 . . . . .	0.11	68.49	22.02	6.02	2.41	0.95
1883 . . . . .	0.07	68.78	22.01	5.86	2.38	0.90
1884 . . . . .	0.06	68.97	21.89	5.82	2.33	0.93
1885 . . . . .	0.06	69.24	21.72	5.78	2.28	0.92
1886 . . . . .	0.05	69.55	21.58	5.65	2.27	0.90
1887 . . . . .	0.05	69.45	21.67	5.62	2.28	0.93
1888 . . . . .	0.06	69.43	21.95	5.44	2.22	0.90
1889 . . . . .	0.07	69.39	21.97	5.44	2.21	0.92
1890 . . . . .	0.06	69.65	21.74	5.46	2.20	0.89
1891 . . . . .	0.06	69.74	21.71	5.39	2.19	0.91
1892 . . . . .	0.09	69.55	21.61	5.54	2.27	0.94

**Per 100 spose.**

1874 . . . . .	13.06	67.25	14.76	3.92	0.90	0.11
1875 . . . . .	12.22	68.72	14.22	3.83	0.89	0.12
1876 . . . . .	9.48	69.75	15.50	4.11	1.02	0.14
1877 . . . . .	9.81	69.78	15.01	4.24	1.01	0.15
1878 . . . . .	9.61	70.71	14.41	4.10	1.02	0.15
1879 . . . . .	9.26	71.14	14.50	4.02	0.94	0.14
1880 . . . . .	8.77	71.78	14.49	3.92	0.90	0.14
1881 . . . . .	8.53	71.95	14.47	3.94	0.95	0.16
1882 . . . . .	8.48	72.08	14.36	3.97	0.94	0.17
1883 . . . . .	8.49	72.47	14.11	3.86	0.90	0.17
1884 . . . . .	8.45	72.75	13.85	3.91	0.88	0.16
1885 . . . . .	8.48	72.98	13.67	3.85	0.87	0.15
1886 . . . . .	8.45	73.16	13.51	3.80	0.90	0.18
1887 . . . . .	8.21	73.38	13.54	3.79	0.91	0.17
1888 . . . . .	8.14	73.46	13.69	3.67	0.89	0.15
1889 . . . . .	8.14	73.48	13.68	3.63	0.91	0.16
1890 . . . . .	7.87	73.96	13.44	3.66	0.90	0.17
1891 . . . . .	8.30	73.64	13.41	3.59	0.89	0.17
1892 . . . . .	8.88	73.01	13.37	3.64	0.93	0.17



Segue *Tavola IIIbis*. — *Ripartizione degli sposi per età — Proporzioni per 100.*

B A V I E R A.

A N N I	Sotto	Dai	Dai	Dai	Dai	Dai
	ai 20 anni	20 ai 25	25 ai 30	30 ai 40	40 ai 60	60 in su
<b>Per 100 sposi.</b>						
1874 . . . . .	0. 12	16. 90	37. 03	31. 15	13. 45	1. 35
1875 . . . . .	0. 21	18. 84	36. 91	30. 14	12. 59	1. 31
1876 . . . . .	0. 10	18. 75	37. 52	29. 88	12. 45	1. 30
1877 . . . . .	0. 08	19. 57	37. 68	29. 07	12. 31	1. 29
1878 . . . . .	0. 09	20. 51	37. 95	28. 06	12. 10	1. 29
1879 . . . . .	0. 21	21. 97	37. 03	27. 84	11. 72	1. 23
1880 . . . . .	0. 17	22. 45	36. 65	27. 71	11. 59	1. 43
1881 . . . . .	0. 07	20. 78	37. 22	29. 00	11. 58	1. 35
1882 a) . . . . .	0. 62	28. 47	34. 08	24. 63	10. 97	1. 23
1883 . . . . .	0. 73	28. 38	34. 29	24. 87	10. 54	1. 19
1884 . . . . .	0. 62	28. 81	35. 02	24. 18	10. 22	1. 15
1885 . . . . .	0. 39	25. 81	36. 79	25. 64	10. 27	1. 10
1886 . . . . .	0. 60	28. 53	35. 20	24. 76	9. 79	1. 12
1887 . . . . .	0. 37	27. 31	36. 40	25. 28	9. 66	0. 98
1888 . . . . .	0. 57	28. 27	35. 06	25. 33	9. 68	1. 09
1889 . . . . .	0. 56	29. 08	35. 33	24. 74	9. 20	1. 09
1890 . . . . .	0. 60	29. 81	35. 55	24. 31	8. 76	0. 97
1891 . . . . .	0. 43	29. 93	35. 41	24. 04	9. 13	1. 06
1892 . . . . .	0. 49	30. 68	35. 27	23. 75	8. 89	0. 92

**Per 100 pose.**

1874 . . . . .	5. 36	34. 52	30. 23	21. 45	8. 13	0. 31
1875 . . . . .	5. 72	35. 61	30. 21	20. 80	7. 40	0. 26
1876 . . . . .	6. 59	36. 30	29. 50	20. 07	7. 31	0. 23
1877 . . . . .	6. 88	36. 61	29. 43	19. 57	7. 26	0. 25
1878 . . . . .	7. 01	37. 90	28. 61	19. 16	7. 07	0. 25
1879 . . . . .	7. 99	37. 76	28. 46	18. 60	6. 97	0. 22
1880 . . . . .	7. 61	38. 82	27. 76	18. 68	6. 82	0. 31
1881 . . . . .	6. 21	38. 65	29. 07	19. 08	6. 75	0. 24
1882 a) . . . . .	11. 04	40. 00	25. 72	16. 50	6. 55	0. 19
1883 . . . . .	11. 37	40. 69	25. 40	16. 07	6. 17	0. 28
1884 . . . . .	11. 25	41. 24	26. 00	15. 56	5. 67	0. 28
1885 . . . . .	9. 27	40. 98	27. 50	16. 38	5. 66	0. 21
1886 . . . . .	11. 26	40. 58	26. 86	15. 60	5. 48	0. 22
1887 . . . . .	10. 24	41. 21	27. 43	15. 60	5. 33	0. 19
1888 . . . . .	10. 86	41. 13	26. 78	15. 77	5. 27	0. 19
1889 . . . . .	10. 77	41. 91	26. 08	15. 82	5. 18	0. 24
1890 . . . . .	11. 03	42. 42	26. 59	15. 01	4. 77	0. 18
1891 . . . . .	10. 71	42. 87	26. 29	14. 85	5. 08	0. 20
1892 . . . . .	10. 55	43. 55	26. 20	14. 54	4. 98	0. 18

a) Vedasi la nota posta nella tav. III.

Segue Tavola IIIbis. — Ripartizione degli sposi per età — Proporzioni per 100.

## SASSONIA.

ANNI	Sotto	Dai	Dai	Dai	Dai	Dai	Dai	Dai	Dai	Dai
	ai 20 anni	20 ai 25	25 ai 30	30 ai 35	35 ai 40	40 ai 45	45 ai 50	50 ai 60	60 ai 70	70 in su
<b>Per 100 sposi.</b>										
1876. . . . .	0.71	30.07	39.81	12.81	6.17	3.72	2.52	3.14	0.92	0.13
1877. . . . .	0.84	30.33	40.48	12.74	5.95	3.37	2.27	2.76	1.05	0.21
1878. . . . .	0.66	30.93	40.74	12.44	5.58	3.34	2.31	2.93	0.95	0.12
1879. . . . .	0.75	30.64	41.28	12.49	5.53	3.28	2.27	2.90	0.76	0.10
1880. . . . .	0.04	37.72	36.36	11.45	5.16	3.43	2.23	2.73	0.76	0.12
1881. . . . .	0.02	37.84	36.15	11.60	5.15	3.39	2.28	2.61	0.87	0.09
1882. . . . .	0.04	38.11	35.92	11.98	5.13	3.12	2.07	2.59	0.95	0.09
1883. . . . .	0.02	38.36	35.51	12.05	5.19	3.16	2.16	2.58	0.86	0.11
1884. . . . .	0.04	38.59	35.99	11.74	5.07	2.97	2.24	2.44	0.84	0.08
1885. . . . .	0.02	38.81	36.05	11.42	5.15	3.18	2.12	2.33	0.83	0.09
1886. . . . .	0.02	39.00	36.12	11.08	5.49	3.13	2.01	2.27	0.77	0.11
1887. . . . .	0.02	38.88	36.40	11.09	5.31	3.11	2.03	2.17	0.89	0.10
1888. . . . .	0.03	37.59	37.86	10.64	5.46	3.05	2.05	2.38	0.86	0.08
1889. . . . .	0.03	39.27	36.77	11.06	5.12	2.84	1.93	2.09	0.80	0.09
1890. . . . .	0.03	39.28	36.24	11.30	5.13	3.01	1.92	2.28	0.71	0.10
1891. . . . .	0.02	38.81	37.13	10.90	5.02	3.00	2.06	2.21	0.75	0.10
1892. . . . .	0.04	38.54	37.39	11.27	4.68	2.90	1.95	2.36	0.76	0.11

## Per 100 spose.

1876. . . . .	13.36	38.20	27.73	10.23	4.48	2.91	1.72	1.15	0.20	0.02
1877. . . . .	13.92	39.20	27.45	9.33	4.51	2.55	1.68	1.16	0.19	0.01
1878. . . . .	13.32	39.56	28.30	8.92	4.36	2.64	1.54	1.19	0.17	..
1879. . . . .	12.92	40.45	28.07	9.06	4.23	2.45	1.53	1.08	0.19	0.02
1880. . . . .	8.30	49.92	24.13	8.42	4.04	2.53	1.45	1.05	0.15	0.01
1881. . . . .	8.04	50.93	23.49	8.35	4.25	2.35	1.43	1.02	0.14	..
1882. . . . .	8.09	50.86	23.78	8.29	3.94	2.34	1.45	1.05	0.19	0.01
1883. . . . .	8.29	50.12	24.39	8.16	3.88	2.56	1.40	1.05	0.14	0.01
1884. . . . .	8.19	51.11	24.52	7.83	3.87	2.24	1.40	0.63	0.20	0.01
1885. . . . .	8.44	50.80	24.96	7.25	4.11	2.22	1.38	0.67	0.16	0.01
1886. . . . .	7.68	51.37	24.90	7.55	3.65	2.27	1.55	0.92	0.10	0.01
1887. . . . .	7.73	51.30	24.77	7.38	3.74	2.43	1.48	0.99	0.18	..
1888. . . . .	7.85	51.58	24.01	7.50	4.12	2.32	1.46	0.97	0.18	0.01
1889. . . . .	7.64	52.44	24.36	7.06	3.76	2.20	1.46	0.89	0.18	0.01
1890. . . . .	7.33	52.16	24.60	7.55	3.63	2.31	1.30	0.96	0.15	0.01
1891. . . . .	7.71	52.25	24.40	7.55	3.38	2.18	1.47	0.91	0.14	0.01
1892. . . . .	8.71	51.77	23.99	7.53	3.28	2.20	1.41	0.98	0.13	..

Segue Tavola III<sup>bis</sup>. — Ripartizione degli sposi per età — Proporzioni per 100.

## W Ü R T T E M B E R G.

## Per 100 sposi.

A N N I	Sotto	Dai	Dai	Dai	Dai	Dai	Dai	Dai	Dai	Dai
	ai	25	30	35	40	45	50	55	60	70
	25 anni	ai 30	ai 35	ai 40	ai 45	ai 50	ai 55	ai 60	ai 70	in su
1874	14.19	42.98	22.27	9.02	4.39	2.81	1.78	1.12	1.34	0.10
1875	13.67	43.24	20.50	9.97	5.12	2.90	1.95	1.27	1.22	0.16
1876	12.59	44.06	21.33	9.79	4.56	2.96	2.02	1.39	1.14	0.16
1877	16.90	42.97	19.48	9.27	4.43	2.64	1.68	1.41	1.09	0.13
1878	17.95	42.31	18.61	9.20	4.65	2.45	1.89	1.71	1.16	0.07
1879	17.73	43.29	18.49	8.86	4.59	2.57	1.96	1.49	0.93	0.09
1880	18.86	41.35	18.73	9.17	4.92	2.51	1.88	1.30	1.16	0.12
1881	17.50	41.38	20.30	8.92	4.90	2.69	1.67	1.19	1.34	0.11
1882	17.88	41.37	19.83	8.69	5.13	2.88	1.96	1.16	0.91	0.19
1883	17.62	41.86	19.94	8.29	5.02	2.96	1.91	0.99	1.29	0.12
1884	17.87	42.43	19.15	8.15	4.95	3.02	2.07	1.19	1.07	0.10
1885	17.24	43.85	18.34	8.80	4.68	2.95	1.89	1.00	1.08	0.17
1886	17.67	44.22	18.01	8.26	5.02	2.89	1.58	1.08	1.16	0.11
1887	17.40	44.74	18.30	7.99	4.82	2.93	1.78	1.09	0.82	0.13
1888	17.55	44.61	18.54	8.32	4.27	2.91	1.62	1.17	0.93	0.08
1889	17.22	44.47	18.70	8.11	4.43	2.94	1.59	1.21	1.22	0.11
1890	17.73	44.56	19.79	7.35	4.08	2.64	1.94	0.92	0.86	0.13
1891	18.15	44.18	19.24	7.22	4.27	2.78	2.07	1.02	0.96	0.11
1892	17.21	45.78	18.91	7.42	4.24	2.77	1.79	0.95	0.85	0.08

## Per 100 spose.

ANNI	Sotto	Dai	Dai	Dai	Dai	Dai	Dai	Dai	Dai	Dai	
	ai 20 anni	20 ai 25	25 ai 30	30 ai 35	35 ai 40	40 ai 45	45 ai 50	50 ai 55	55 ai 60	60 ai 70	70 in su
1874	3.57	35.79	33.72	14.25	6.65	3.01	1.79	0.80	0.31	0.11	..
1875	3.84	35.00	33.35	14.73	6.77	3.19	1.84	0.79	0.29	0.19	0.01
1876	3.99	34.18	33.32	14.56	6.94	3.62	1.97	0.84	0.35	0.22	0.01
1877	5.71	36.88	31.59	13.22	6.44	3.21	1.80	0.72	0.30	0.11	0.02
1878	6.18	37.91	30.65	12.07	6.75	3.39	1.76	0.89	0.32	0.07	0.01
1879	6.17	38.91	29.60	12.56	6.42	3.42	1.70	0.82	0.27	0.13	..
1880	5.23	40.89	28.06	12.87	6.49	3.46	1.81	0.71	0.38	0.08	0.02
1881	5.09	40.05	29.45	12.71	6.09	3.53	1.77	0.85	0.28	0.16	0.02
1882	4.99	41.12	28.65	12.79	6.08	3.41	1.90	0.68	0.24	0.14	..
1883	4.39	40.64	30.87	12.21	5.56	3.43	1.60	0.79	0.38	0.12	0.01
1884	4.40	41.01	31.30	11.75	5.13	3.11	1.78	0.96	0.40	0.14	0.02
1885	4.36	39.77	32.58	11.31	5.50	3.35	1.85	0.89	0.26	0.12	0.01
1886	4.50	40.77	31.94	10.95	5.84	3.22	1.64	0.70	0.33	0.11	..
1887	4.49	41.50	32.27	10.55	5.02	3.21	1.80	0.78	0.27	0.11	..
1888	4.12	41.46	33.06	11.00	4.77	2.62	1.59	0.97	0.24	0.17	..
1889	4.27	41.27	32.65	11.18	4.97	2.84	1.52	0.75	0.35	0.18	0.02
1890	3.70	41.75	33.32	11.52	4.36	2.57	1.56	0.77	0.31	0.13	0.01
1891	3.51	41.09	34.03	11.40	4.35	2.70	1.50	0.77	0.46	0.18	0.01
1892	3.90	41.17	33.82	11.34	4.47	2.47	1.64	0.73	0.33	0.13	..

Segue *Tavola III bis.* — *Ripartizione degli sposi per età* — *Proporzioni per 100.*

## AUSTRIA.

## Per 100 sposi.

ANNI	Sotto	Dai	Dai	Dai	Dai	Dai
	ai 24 anni	24 ai 30	30 ai 40	40 ai 50	50 ai 60	60 in su
1874. . . . .	20.29	40.56	23.95	8.93	4.57	1.70
1875. . . . .	20.73	40.72	23.63	8.62	4.49	1.81
1876. . . . .	21.45	41.19	22.93	8.39	4.28	1.76
1877. . . . .	21.77	41.11	22.54	8.48	4.29	1.81
1878. . . . .	21.25	42.13	21.98	8.55	4.37	1.72
1879. . . . .	22.06	42.45	21.61	8.09	4.07	1.72
1880. . . . .	22.99	41.89	21.37	8.06	3.96	1.73
1881. . . . .	23.38	41.93	21.21	7.95	3.82	1.71
1882. . . . .	22.62	42.14	21.45	8.15	3.83	1.81
1883. . . . .	19.89	44.11	22.04	8.26	3.90	1.80
1884. . . . .	19.89	44.63	21.95	7.91	3.82	1.80
1885. . . . .	19.93	44.56	21.54	8.38	3.81	1.78
1886. . . . .	18.89	45.34	21.68	8.47	3.82	1.80
1887. . . . .	19.93	45.38	21.36	7.91	3.68	1.74
1888. . . . .	19.53	46.03	21.28	7.79	3.71	1.66
1889. . . . .	15.38	48.62	22.46	8.06	3.72	1.76
1890. . . . .	15.27	48.25	22.71	8.07	3.96	1.74
1891. . . . .	15.75	48.24	22.31	8.06	3.91	1.73

## Per 100 spose.

ANNI	Sotto	Dai	Dai	Dai	Dai	Dai
	ai 20 anni	20 ai 24	24 ai 30	30 ai 40	40 ai 50	50 in su
1874. . . . .	17.68	27.97	28.06	18.24	6.25	1.80
1875. . . . .	18.23	27.75	28.25	17.83	6.05	1.89
1876. . . . .	19.80	27.63	27.73	16.93	6.02	1.89
1877. . . . .	20.01	27.92	27.74	16.64	5.83	1.86
1878. . . . .	19.28	28.40	28.23	16.34	5.91	1.84
1879. . . . .	18.66	29.76	28.32	15.76	5.79	1.71
1880. . . . .	18.45	30.64	28.24	15.39	5.58	1.70
1881. . . . .	18.51	30.82	28.19	15.36	5.43	1.69
1882. . . . .	18.64	30.23	28.55	15.25	5.61	1.72
1883. . . . .	17.70	29.94	29.50	15.47	5.68	1.71
1884. . . . .	17.59	30.45	29.59	15.04	5.58	1.75
1885. . . . .	17.27	30.58	29.90	14.95	5.57	1.73
1886. . . . .	17.11	30.65	30.03	14.71	5.71	1.79
1887. . . . .	17.79	30.52	30.04	14.61	5.30	1.74
1888. . . . .	17.91	30.86	30.06	14.63	5.31	1.73
1889. . . . .	17.10	29.98	30.50	15.19	5.38	1.85
1890. . . . .	16.61	30.07	30.71	15.25	5.44	1.92
1891. . . . .	17.19	30.48	30.01	15.03	5.31	1.98

Segue *Tavola III bis.* — *Ripartizione degli sposi per età — Proporzioni per 100.*

UNGHERIA,

**Per 100 sposi.**

ANNI	24 anni	Dai	Dai	Dai	Dai	60 anni
	e meno	24 ai 30	30 ai 40	40 ai 50	50 ai 60	e più
1876.....	31.26	44.37	13.64	6.55	3.21	0.97
1877.....	31.61	45.79	12.32	6.22	3.04	1.02
1878.....	31.37	45.50	12.76	6.23	3.11	1.03
1879.....	32.74	45.82	11.86	5.69	2.95	0.94
1880.....	31.49	45.88	12.64	6.01	2.94	1.04
1881.....	31.53	45.88	12.31	6.48	2.78	1.02
1882.....	31.50	46.75	12.33	5.65	2.74	1.03
1883.....	30.63	47.06	12.42	5.94	2.87	1.08
1884.....	31.48	46.69	12.38	5.60	2.78	1.07
1885.....	32.06	46.05	12.26	5.72	2.75	1.16
1886.....	31.30	46.63	12.57	5.67	2.71	1.12
1887.....	31.13	46.33	12.76	5.79	2.82	1.17
1888.....	30.13	47.05	13.01	5.74	2.90	1.17
1889.....	23.13	51.31	14.76	6.23	3.30	1.27
1890.....	22.56	51.74	14.71	6.38	3.31	1.30
1891.....	22.78	53.02	14.09	5.85	2.99	1.27

**Per 100 spose.**

ANNI	20 anni	Dai	Dai	Dai	Dai	50 anni
	e meno	20 ai 24	24 ai 30	30 ai 40	40 ai 50	e più
1876.....	33.88	34.00	16.96	9.22	4.49	1.45
1877.....	36.43	33.62	16.11	8.09	4.11	1.64
1878.....	36.19	33.84	15.88	8.31	4.12	1.66
1879.....	36.77	34.61	15.47	7.82	3.87	1.46
1880.....	35.94	34.60	15.90	7.90	4.07	1.59
1881.....	36.31	34.39	16.00	7.79	4.05	1.46
1882.....	36.69	34.46	15.94	7.59	3.89	1.43
1883.....	36.51	34.10	16.08	7.75	4.02	1.54
1884.....	37.15	33.93	15.95	7.52	3.97	1.48
1885.....	37.91	33.69	15.26	7.46	4.11	1.57
1886.....	37.18	34.04	15.77	7.52	3.98	1.51
1887.....	37.37	33.88	15.44	7.64	4.07	1.60
1888.....	37.92	33.24	15.59	7.63	3.95	1.67
1889.....	35.71	32.87	16.59	8.50	4.37	1.96
1890.....	35.79	33.06	16.34	8.34	4.47	2.00
1891.....	36.88	34.77	14.63	8.04	3.85	1.83

Segue *Tavola III bis.* — *Ripartizione degli sposi per età* — *Proporzioni per 100.*

## SVIZZERA.

## Per 100 sposi.

ANNI	Sotto	Dai	Dai	Dai	Dai	Dai	Dai	Dai	Dai	Dai	Dai	Dai	Dai	Dagli
	ai 20 anni	20 ai 25	25 ai 30	30 ai 35	35 ai 40	40 ai 45	45 ai 50	50 ai 55	55 ai 60	60 ai 65	65 ai 70	70 ai 75	75 ai 80	80 in su
1876	1.18	23.09	30.46	19.31	10.01	5.95	3.97	2.59	1.62	1.15	0.45	0.18	0.04	..
1877	1.27	23.78	31.32	17.85	9.99	5.94	3.68	2.60	1.71	1.04	0.52	0.23	0.05	0.02
1878	1.25	24.84	31.19	17.48	10.14	5.67	3.73	2.42	1.65	0.84	0.52	0.22	0.04	0.01
1879	1.20	25.20	31.85	16.96	9.87	5.64	3.59	2.27	1.61	1.03	0.51	0.20	0.06	0.01
1880	1.49	26.02	31.57	17.20	9.06	5.51	3.39	2.41	1.67	0.98	0.49	0.17	0.04	..
1881	1.22	25.79	31.06	17.13	9.67	5.90	3.40	2.41	1.58	1.06	0.56	0.17	0.04	0.01
1882	1.28	26.67	31.93	17.02	8.89	5.55	3.25	2.31	1.41	0.98	0.52	0.14	0.04	0.01
1883	1.30	27.12	31.38	17.11	8.68	5.61	3.23	2.35	1.62	0.98	0.38	0.16	0.07	0.01
1884	1.25	26.62	32.50	16.77	8.37	5.57	3.38	2.21	1.60	0.93	0.56	0.17	0.07	..
1885	1.14	26.46	33.73	15.90	8.37	5.64	3.26	2.32	1.56	0.89	0.46	0.21	0.05	0.01
1886	1.08	26.79	34.25	15.73	8.32	5.00	3.33	2.20	1.57	0.93	0.56	0.17	0.06	0.01
1887	1.04	26.55	33.99	16.53	8.45	5.14	3.14	1.96	1.41	0.98	0.54	0.18	0.08	0.01
1888	0.90	26.40	35.01	16.52	8.11	4.67	3.37	2.13	1.40	0.88	0.44	0.15	0.02	..
1889	0.87	25.25	35.46	17.19	7.96	4.75	3.36	2.05	1.54	0.89	0.48	0.15	0.05	..

## Per 100 spose.

1876	8.61	35.50	25.81	13.79	7.42	4.28	2.68	1.21	0.45	0.15	0.08	0.02	..	..
1877	8.93	36.40	25.31	12.59	7.51	4.44	2.66	1.31	0.56	0.20	0.08	0.01	..	..
1878	9.00	37.51	25.20	12.24	7.39	4.09	2.50	1.11	0.66	0.19	0.08	0.02	0.01	..
1879	9.04	38.78	25.09	11.68	6.65	4.22	2.29	1.35	0.53	0.26	0.08	0.02	0.01	..
1880	9.08	40.31	23.80	11.37	6.85	4.18	2.34	1.25	0.50	0.24	0.07	0.01	..	..
1881	8.49	40.27	24.41	11.92	6.35	4.04	2.34	1.28	0.47	0.29	0.11	0.03	..	..
1882	8.69	40.86	24.85	11.36	6.29	3.78	2.31	1.07	0.49	0.23	0.05	0.01	0.01	..
1883	8.52	41.29	25.10	10.97	5.97	3.93	2.34	1.10	0.49	0.19	0.07	0.03	..	..
1884	8.27	41.02	26.01	11.00	5.75	3.70	2.22	1.16	0.52	0.25	0.08	0.02	..	..
1885	7.96	41.01	26.62	10.44	6.02	3.78	2.41	1.00	0.46	0.23	0.05	0.01	0.01	..
1886	7.39	40.92	27.93	10.51	5.41	3.72	2.20	1.13	0.50	0.19	0.08	0.02	..	..
1887	6.93	41.10	27.79	10.95	5.80	3.41	2.13	1.09	0.46	0.22	0.09	0.03	..	..
1888	6.88	40.29	28.96	11.21	5.66	3.19	2.08	1.05	0.44	0.16	0.06	0.01	0.01	..
1889	6.90	39.78	29.01	11.66	5.41	3.17	2.13	1.12	0.48	0.22	0.09	0.02	0.01	..

Segue Tavola III<sup>bis</sup>. — Ripartizione degli sposi per età — Proporzioni per 100.

BELGIO.

ANNI	Sotto	Dai	Dai	Dai	Dai	Dai	Dai	Dai	Dai	Dai	Dai	Dai	Dai	Dagli
	ai 20 anni	20 ai 25	25 ai 30	30 ai 35	35 ai 40	40 ai 45	45 ai 50	50 ai 55	55 ai 60	60 ai 65	65 ai 70	70 ai 75	75 agli 80	80 in su
1874 . . . . .	0.88	20.97	33.62	20.90	10.44	5.64	3.18	2.01	1.17	0.66	0.35	0.14	0.04	..
1875 . . . . .	1.08	21.05	33.36	20.52	10.68	5.66	3.33	1.97	1.19	0.67	0.31	0.13	0.04	0.01
1876 . . . . .	0.71	21.11	34.69	19.87	10.41	5.52	3.15	2.15	1.20	0.64	0.37	0.14	0.03	0.01
1877 . . . . .	1.25	20.88	35.46	18.56	10.32	5.70	3.32	2.11	1.18	0.66	0.37	0.15	0.03	0.01
1878 . . . . .	0.99	21.76	35.59	18.29	10.37	5.50	3.17	2.01	1.16	0.64	0.36	0.12	0.03	0.01
1879 . . . . .	0.82	22.39	35.94	17.80	9.90	5.46	3.15	2.09	1.31	0.61	0.35	0.15	0.03	..
1880 . . . . .	0.76	23.49	35.54	17.31	9.93	5.37	3.13	2.04	1.25	0.62	0.38	0.13	0.04	0.01
1881 . . . . .	1.09	23.67	34.89	17.84	9.63	5.44	3.13	1.82	1.26	0.68	0.35	0.14	0.05	0.01
1882 . . . . .	1.08	23.54	36.08	18.15	8.95	5.26	3.00	1.68	1.13	0.64	0.30	0.13	0.05	0.01
1883 . . . . .	0.88	24.21	36.18	17.45	8.79	5.31	2.92	1.75	1.34	0.68	0.30	0.15	0.03	0.01
1884 a) . . . . .	24.78		37.46	17.08	8.51	5.17	2.71	2.06	1.09	0.65	0.33	0.11	0.04	0.01
1885 . . . . .	25.34		37.57	16.71	8.28	5.05	3.03	1.73	1.14	0.68	0.30	0.12	0.04	0.01
1890 . . . . .	30.53		36.89	16.02	7.10	3.73	2.40	2.28		0.93		0.11		0.01

Per 100 spose.

1874 . . . . .	6.03	34.76	27.82	15.09	7.38	3.94	2.54	1.40	0.50	0.34	0.13	0.05	0.01	0.01
1875 . . . . .	6.47	34.53	27.35	14.83	7.66	4.24	2.49	1.38	0.61	0.27	0.13	0.03	0.01	..
1876 . . . . .	6.69	34.09	27.95	14.45	8.06	4.04	2.36	1.31	0.55	0.30	0.14	0.04	0.01	0.01
1877 . . . . .	6.65	34.58	28.62	13.46	7.80	4.05	2.32	1.32	0.69	0.29	0.16	0.05	..	0.01
1878 . . . . .	6.64	35.71	28.67	12.93	7.13	4.20	2.28	1.28	0.58	0.34	0.17	0.06	0.01	..
1879 . . . . .	6.44	37.11	27.69	12.82	6.96	3.97	2.37	1.32	0.73	0.35	0.16	0.06	0.01	0.01
1880 . . . . .	6.37	38.23	27.06	12.76	6.74	3.87	2.38	1.29	0.77	0.32	0.14	0.05	0.02	..
1881 . . . . .	6.68	37.73	27.34	12.96	6.64	3.99	2.20	1.17	0.72	0.32	0.18	0.06	0.01	..
1882 . . . . .	6.86	38.54	27.13	12.99	6.26	3.70	2.24	1.11	0.62	0.29	0.16	0.07	0.02	0.01
1883 . . . . .	6.92	38.26	28.01	12.75	5.93	3.60	2.14	1.18	0.70	0.34	0.13	0.03	0.01	..
1884 a) . . . . .	44.64		28.25	12.86	6.05	3.92	2.06	1.13	0.54	0.34	0.14	0.05	0.01	0.01
1885 . . . . .	45.52		28.74	12.30	5.85	3.58	1.93	1.06	0.51	0.33	0.13	0.03	0.02	..
1890 . . . . .	50.73		27.10	11.12	4.78	2.80	1.79	1.26		0.39		0.03		..

a) Vedasi la nota posta nella tav. III.

Segue Tavola IIIbis. — Ripartizione degli sposi per età — Proporzioni per 100.

## O L A N D A .

ANNI	Sotto	Dai	Dai	Dai	Dai	Dai	Dai	Dai	Dai	Dai	Dai	Dai
	ai	21	25	30	35	40	45	50	55	60	65	70
	21 anni	ai 25	ai 30	ai 35	ai 40	ai 45	ai 50	ai 55	ai 60	ai 65	ai 70	in su
<b>Per 100 sposi.</b>												
1874 . . . . .	2.27	24.16	32.10	18.93	9.23	5.09	3.53	2.23	1.37	0.71	0.30	0.08
1875 . . . . .	2.46	24.41	32.15	18.42	9.34	5.20	3.30	2.19	1.44	0.63	0.33	0.13
1876 . . . . .	2.52	24.05	33.10	18.37	9.01	5.12	3.05	2.27	1.31	0.69	0.35	0.16
1877 . . . . .	2.67	24.06	34.80	16.55	8.88	5.06	3.22	2.18	1.44	0.69	0.31	0.14
1878 . . . . .	2.71	24.06	35.24	16.17	8.96	5.21	3.03	2.06	1.36	0.68	0.40	0.12
1879 . . . . .	2.76	25.93	34.17	15.84	8.72	5.03	2.98	2.01	1.27	0.76	0.40	0.13
1880 . . . . .	2.76	25.52	34.38	15.63	8.63	5.42	3.05	1.96	1.32	0.75	0.44	0.14
1881 . . . . .	2.97	26.27	34.11	16.15	8.20	4.95	2.84	1.98	1.26	0.72	0.39	0.16
1882 . . . . .	3.39	26.17	33.44	16.38	7.85	5.13	3.05	1.83	1.32	0.88	0.36	0.20
1883 . . . . .	3.47	26.80	33.35	16.79	7.53	4.78	2.98	1.82	1.18	0.79	0.35	0.16
1884 . . . . .	3.61	28.02	32.95	15.86	7.46	4.69	3.05	1.76	1.30	0.78	0.39	0.13
1885 . . . . .	3.36	28.13	33.44	15.84	7.12	4.78	2.96	1.82	1.19	0.82	0.36	0.18
1886 . . . . .	3.33	28.75	33.32	15.60	7.36	4.57	2.82	1.69	1.25	0.82	0.33	0.16
1887 . . . . .	3.03	28.82	34.07	15.12	7.62	4.34	2.69	1.84	1.12	0.74	0.43	0.18
1888 . . . . .	3.01	28.33	34.08	14.90	7.89	4.65	2.86	1.80	1.08	0.78	0.40	0.22
1889 . . . . .	2.99	27.91	35.28	15.29	7.76	3.82	2.68	1.71	1.16	0.73	0.48	0.19
1890 . . . . .	2.88	27.97	35.87	15.30	7.32	4.01	2.53	1.67	1.11	0.77	0.41	0.16
1891 . . . . .	2.95	26.93	36.68	15.31	7.22	3.96	2.65	1.76	1.23	0.72	0.43	0.16
1892 . . . . .	2.93	26.82	36.19	15.60	7.24	4.26	2.51	1.86	1.32	0.74	0.39	0.14

**Per 100 spose.**

1874 . . . . .	9.81	33.30	27.82	14.03	6.80	3.81	2.31	1.27	0.58	0.21	0.04	0.02
1875 . . . . .	9.85	32.43	28.63	13.99	7.03	3.65	2.23	1.33	0.54	0.22	0.08	0.02
1876 . . . . .	10.54	32.40	28.67	13.62	6.79	3.73	2.12	1.23	0.60	0.20	0.08	0.02
1877 . . . . .	10.87	32.25	29.54	12.48	6.65	3.83	2.18	1.24	0.58	0.29	0.08	0.01
1878 . . . . .	10.81	32.23	30.69	11.82	6.23	3.90	2.28	1.10	0.52	0.27	0.12	0.03
1879 . . . . .	11.65	33.17	29.47	11.72	5.96	3.72	2.18	1.06	0.65	0.32	0.08	0.02
1880 . . . . .	12.48	32.52	28.72	12.18	5.96	3.74	2.21	1.14	0.61	0.29	0.14	0.01
1881 . . . . .	12.79	34.00	28.04	11.71	5.80	3.60	1.97	1.12	0.63	0.23	0.09	0.02
1882 . . . . .	13.27	34.35	27.04	11.78	5.50	3.53	2.29	1.11	0.61	0.34	0.14	0.04
1883 . . . . .	13.32	34.69	27.13	11.90	5.38	3.41	2.09	1.12	0.56	0.28	0.10	0.02
1884 . . . . .	14.13	35.26	26.18	11.65	5.24	3.33	2.15	1.16	0.51	0.27	0.10	0.02
1885 . . . . .	13.56	36.11	26.61	11.09	5.26	3.33	2.08	1.03	0.51	0.28	0.12	0.02
1886 . . . . .	13.39	36.43	27.03	10.73	5.16	3.23	2.03	1.08	0.55	0.23	0.11	0.03
1887 . . . . .	13.07	37.04	27.36	10.52	5.10	2.90	1.92	1.16	0.49	0.25	0.15	0.04
1888 . . . . .	12.65	36.97	27.91	10.47	5.25	2.88	1.89	1.01	0.55	0.28	0.11	0.03
1889 . . . . .	12.35	36.37	28.63	10.68	5.11	2.81	1.94	1.05	0.54	0.35	0.14	0.03
1890 . . . . .	11.90	36.40	29.42	10.55	5.01	2.65	1.95	1.09	0.56	0.29	0.13	0.05
1891 . . . . .	12.24	36.05	29.51	10.76	4.88	2.61	1.79	1.10	0.60	0.30	0.14	0.02
1892 . . . . .	12.25	35.03	30.40	11.01	4.51	2.94	1.71	1.08	0.58	0.31	0.13	0.05



Segue *Tavola III*<sup>bis</sup>. — *Ripartizione degli sposi per età — Proporzioni per 100.*

## SVEZIA.

ANNI	Sotto	Dai	Dai	Dai	Dai	Dai	Dai	Dai
	ai 20 anni	20 ai 25	25 ai 30	30 ai 35	35 ai 40	40 ai 45	45 ai 50	50 in su
<b>Per 100 sposi.</b>								
1874 . . . . .	0.05	20.58	36.31	21.14	9.31	4.95	3.10	4.56
1875 . . . . .	0.05	21.45	35.29	21.08	9.46	5.07	3.01	4.59
1876 . . . . .	0.04	21.81	35.20	20.73	9.24	5.30	3.07	4.61
1877 . . . . .	0.07	23.25	35.43	19.54	9.46	5.01	2.96	4.28
1878 . . . . .	0.06	24.11	35.60	18.94	8.94	4.96	2.95	4.44
1879 . . . . .	0.07	23.89	36.15	19.12	9.16	4.43	2.71	4.47
1880 . . . . .	0.09	26.99	35.43	17.69	8.53	4.30	2.77	4.20
1881 . . . . .	0.09	27.63	35.45	17.68	8.30	4.26	2.58	4.01
1882 . . . . .	0.09	28.00	35.01	17.40	7.97	4.25	2.88	4.40
1883 . . . . .	0.13	27.68	35.71	17.29	7.99	4.35	2.61	4.24
1884 . . . . .	0.14	27.48	35.93	17.54	7.67	4.37	2.69	4.18
1885 . . . . .	0.12	27.81	36.45	17.59	7.61	4.13	2.31	3.98
1886 . . . . .	0.13	27.86	36.06	17.29	8.07	4.03	2.41	4.15
1887 . . . . .	0.15	28.42	35.38	17.06	8.02	4.37	2.53	4.07
1888 . . . . .	0.11	28.19	35.87	17.12	7.83	4.09	2.57	4.22
1889 . . . . .	0.18	26.16	36.34	18.03	8.35	4.05	2.66	4.23
1890 . . . . .	0.18	25.96	35.76	18.42	8.36	4.27	2.63	4.42
1891 . . . . .	0.15	24.60	37.09	18.41	8.41	4.32	2.53	4.49

**Per 100 spose.**

1874 . . . . .	4.96	32.32	31.84	16.32	7.02	3.89	2.16	1.49
1875 . . . . .	5.13	32.88	30.77	16.43	7.16	4.01	2.12	1.50
1876 . . . . .	5.30	32.98	31.26	15.47	7.36	3.96	2.12	1.55
1877 . . . . .	5.73	33.74	30.96	14.94	7.16	3.94	2.00	1.53
1878 . . . . .	5.78	35.20	30.31	14.37	7.47	3.42	2.03	1.42
1879 . . . . .	5.38	34.97	30.67	14.84	6.98	3.59	2.09	1.48
1880 . . . . .	6.79	37.13	29.56	13.59	6.76	3.16	1.72	1.29
1881 . . . . .	6.98	37.53	29.68	13.66	6.02	3.19	1.68	1.26
1882 . . . . .	6.69	37.74	29.10	13.65	6.24	3.38	1.80	1.40
1883 . . . . .	7.02	37.59	29.96	13.24	5.93	3.07	1.80	1.39
1884 . . . . .	6.70	37.16	30.40	13.41	6.07	3.21	1.80	1.25
1885 . . . . .	6.63	37.94	30.67	13.04	5.69	3.12	1.68	1.23
1886 . . . . .	6.39	38.01	30.76	12.86	5.97	3.00	1.61	1.40
1887 . . . . .	6.05	38.01	30.71	13.03	6.26	3.13	1.62	1.19
1888 . . . . .	6.25	37.03	31.04	13.88	5.84	2.87	1.80	1.29
1889 . . . . .	6.26	35.71	31.43	14.41	6.17	2.92	1.77	1.33
1890 . . . . .	6.59	34.60	32.26	14.35	5.95	3.26	1.71	1.28
1891 . . . . .	6.68	34.93	31.39	14.85	5.87	3.23	1.58	1.47

Segue Tavola III<sup>bis</sup>. — Ripartizione degli sposi per età — Proporzioni per 100.

## NORVEGIA.

ANNI	Dai 15	Dai	Dai	Dai	Dai	Dai	Dai	Dai
	ai 20 anni	20 ai 25	25 ai 30	30 ai 35	35 ai 40	40 ai 45	45 ai 50	50 in su
<b>Per 100 sposi</b>								
1876 . . . . .	1. 71	26. 10	34. 56	18. 08	7. 37	4. 46	3. 03	4. 69
1877 . . . . .	1. 78	26. 82	34. 45	16. 97	8. 00	4. 61	2. 73	4. 64
1878 . . . . .	1. 79	27. 59	34. 39	16. 91	7. 60	4. 58	2. 74	4. 40
1879 . . . . .	1. 88	27. 76	34. 92	16. 84	7. 31	4. 03	2. 71	4. 55
1880 . . . . .	1. 68	27. 00	36. 13	16. 36	7. 60	4. 02	2. 55	4. 66
1881 . . . . .	1. 51	26. 42	36. 39	17. 17	7. 54	3. 80	2. 76	4. 41
1882 . . . . .	1. 76	26. 01	36. 47	16. 96	7. 28	4. 18	2. 62	4. 72
1883 . . . . .	1. 65	23. 91	36. 41	17. 96	8. 07	4. 29	2. 95	4. 76
1884 . . . . .	1. 84	25. 77	35. 33	17. 83	7. 60	3. 98	2. 64	5. 01
1885 . . . . .	1. 96	25. 90	35. 07	17. 71	7. 70	4. 28	2. 62	4. 76
1886 . . . . .	1. 88	26. 30	35. 21	17. 23	7. 89	4. 38	2. 46	4. 65
1887 . . . . .	1. 69	27. 11	33. 29	18. 10	7. 96	4. 23	2. 60	5. 02
1888 . . . . .	1. 63	27. 03	34. 37	17. 73	8. 07	4. 03	2. 57	4. 57
1889 . . . . .	1. 77	25. 79	33. 97	18. 10	8. 11	4. 38	2. 72	5. 16
1890 . . . . .	1. 98	26. 21	33. 50	17. 65	8. 44	4. 32	2. 74	5. 16

**Per 100 spose.**

1876 . . . . .	8. 18	38. 65	28. 82	12. 13	5. 62	3. 14	1. 95	1. 51
1877 . . . . .	8. 49	40. 03	27. 78	11. 92	5. 44	3. 09	2. 01	1. 24
1878 . . . . .	8. 57	39. 01	28. 40	12. 11	5. 61	2. 86	1. 97	1. 47
1879 . . . . .	8. 44	40. 25	28. 77	11. 38	5. 52	2. 77	1. 53	1. 34
1880 . . . . .	7. 82	39. 03	29. 14	11. 85	5. 92	2. 93	1. 77	1. 54
1881 . . . . .	7. 82	38. 95	30. 08	11. 90	5. 43	2. 78	1. 79	1. 25
1882 . . . . .	8. 32	38. 42	29. 40	11. 98	5. 62	2. 87	1. 72	1. 67
1883 . . . . .	4. 18	34. 83	33. 27	14. 62	6. 59	3. 26	1. 80	1. 45
1884 . . . . .	8. 54	38. 74	29. 15	11. 77	5. 57	2. 88	1. 75	1. 60
1885 . . . . .	7. 65	39. 00	29. 28	12. 20	5. 86	2. 99	1. 57	1. 45
1886 . . . . .	8. 29	39. 12	28. 62	12. 59	5. 54	2. 95	1. 64	1. 25
1887 . . . . .	7. 91	40. 11	27. 87	12. 38	5. 66	3. 01	1. 71	1. 35
1888 . . . . .	7. 52	40. 11	28. 01	13. 00	5. 44	3. 13	1. 56	1. 23
1889 . . . . .	7. 97	38. 58	28. 81	12. 82	5. 50	2. 96	1. 72	1. 64
1890 . . . . .	7. 96	38. 17	29. 05	12. 69	5. 89	3. 06	1. 64	1. 54

Segue Tavola III<sup>bis</sup>. — Ripartizione degli sposi per età — Proporzioni per 100.

## DANIMARCA.

## Per 100 sposi.

ANNI	Sotto	Dai	Dai	Dai	Dai	Dai	Dai	Dai	Dai	Dai	Dai
	ai 25 anni	25 ai 30	30 ai 35	35 ai 40	40 ai 45	45 ai 50	50 ai 55	55 ai 60	60 ai 65	65 ai 70	70 in su
1874 . . . . .	21.20	37.89	20.32	9.84	4.53	2.44	1.83	1.13	0.47	0.22	0.13
1875 . . . . .	21.82	37.88	20.06	9.14	4.38	2.75	2.02	1.09	0.52	0.21	0.13
1876 . . . . .	22.92	37.68	19.10	8.86	4.69	2.83	1.78	1.11	0.59	0.34	0.10
1877 . . . . .	23.55	38.00	18.44	8.93	4.81	2.58	1.69	1.08	0.54	0.25	0.13
1878 . . . . .	24.08	37.47	18.65	9.05	4.62	2.36	1.69	1.08	0.60	0.27	0.13
1879 . . . . .	24.32	38.55	18.53	8.46	4.21	2.52	1.46	1.12	0.50	0.25	0.08
1880 . . . . .	24.42	38.42	18.32	8.20	4.41	2.62	1.71	1.00	0.59	0.25	0.06
1881 . . . . .	25.55	38.79	17.75	7.52	4.34	2.60	1.56	1.05	0.54	0.23	0.07
1882 . . . . .	25.72	38.97	17.71	7.80	3.81	2.54	1.54	1.04	0.47	0.27	0.13
1883 . . . . .	24.87	39.51	18.19	7.60	4.10	2.40	1.45	0.95	0.56	0.25	0.12
1884 . . . . .	24.73	39.59	18.07	7.68	4.10	2.23	1.60	1.04	0.55	0.28	0.13
1885 . . . . .	25.48	40.24	17.84	7.26	3.87	2.45	1.21	0.82	0.52	0.21	0.10
1886 . . . . .	24.80	39.35	18.50	7.83	3.60	2.45	1.62	0.94	0.49	0.31	0.11
1887 . . . . .	25.24	38.72	18.40	7.76	3.80	2.36	1.64	1.08	0.65	0.25	0.10
1888 . . . . .	24.75	39.22	18.89	7.40	4.04	2.46	1.41	0.90	0.55	0.25	0.13
1889 . . . . .	25.79	37.48	19.06	7.83	4.22	2.34	1.37	0.95	0.58	0.26	0.12

## Per 100 spose.

ANNI	Dai 15	Dai	Dai	Dai	Dai	Dai	Dai	Dai	Dai	Dai	Dai	Dai
	ai 20 anni	20 ai 25	25 ai 30	30 ai 35	35 ai 40	40 ai 45	45 ai 50	50 ai 55	55 ai 60	60 ai 65	65 ai 70	70 in su
1874 . . . . .	6.38	36.11	30.69	14.24	6.40	3.09	1.56	0.94	0.41	0.14	0.03	0.01
1875 . . . . .	6.45	36.89	30.22	13.90	6.33	3.19	1.65	0.81	0.32	0.16	0.06	0.02
1876 . . . . .	6.84	37.37	30.04	13.78	5.69	3.29	1.68	0.78	0.34	0.10	0.07	0.02
1877 . . . . .	7.19	37.40	29.62	13.53	6.06	3.25	1.59	0.78	0.42	0.10	0.05	0.01
1878 . . . . .	7.47	38.04	29.46	13.25	5.76	3.35	1.31	0.85	0.38	0.10	0.01	0.02
1879 . . . . .	6.70	38.80	29.94	13.05	5.73	2.99	1.57	0.68	0.34	0.15	0.03	0.02
1880 . . . . .	6.63	38.82	30.09	12.92	5.57	2.95	1.76	0.72	0.39	0.13	0.01	0.01
1881 . . . . .	6.27	40.02	30.52	12.28	5.39	2.82	1.62	0.59	0.32	0.12	0.04	0.01
1882 . . . . .	6.80	39.95	29.96	12.61	5.23	2.76	1.54	0.61	0.34	0.13	0.04	0.03
1883 . . . . .	6.81	39.25	31.33	12.50	4.97	2.57	1.50	0.57	0.35	0.11	0.04	..
1884 . . . . .	6.91	39.47	31.01	12.12	5.30	2.64	1.44	0.67	0.21	0.18	0.03	0.02
1885 . . . . .	7.53	38.95	31.42	12.32	5.08	2.46	1.29	0.54	0.22	0.12	0.05	0.02
1886 . . . . .	7.40	38.43	31.01	12.69	5.29	2.85	1.27	0.61	0.25	0.14	0.03	0.01
1887 . . . . .	7.82	38.87	30.84	12.40	4.73	2.38	1.62	0.85	0.33	0.11	0.03	0.02
1888 . . . . .	6.81	40.11	30.65	12.36	5.09	2.48	1.37	0.63	0.31	0.11	0.05	0.03
1889 . . . . .	7.30	39.23	30.26	13.00	4.96	2.60	1.57	0.61	0.25	0.16	0.04	0.02

Segue Tavola III<sup>bis</sup>. — Ripartizione degli sposi per età — Proporzioni per 100.

## SPAGNA a).

ANNI	Sotto ai 15 anni	Dai 15 ai 25	Dai 25 ai 35	Dai 35 ai 45	Dai 45 ai 60	Dai 60 in su
<b>Per 100 sposi.</b>						
1878.....	..	40.91	44.55	8.98	4.80	0.76
1879.....	..	41.25	44.92	8.67	4.38	0.78
1880.....	..	41.43	45.04	8.38	4.42	0.73
1881.....	..	42.47	44.02	8.47	4.26	0.78
1882.....	..	43.58	42.71	8.45	4.40	0.86

<b>Per 100 spose.</b>						
1878.....	0.11	66.68	25.08	5.59	2.31	0.23
1879.....	0.13	66.73	25.30	5.45	2.19	0.20
1880.....	0.09	67.25	24.97	5.38	2.08	0.23
1881.....	0.10	67.86	24.34	5.39	2.08	0.23
1882.....	0.09	67.13	25.14	5.32	2.11	0.21

## GRECIA.

## Per 100 sposi.

A N N I	Fino ai 20 anni	Dai 20 ai 45	Dai 45 in su
1874.....	2.73	88.13	9.14
1875.....	4.70	84.83	10.47
1876.....	3.92	88.68	7.40
1877.....	4.41	86.51	9.08
1878.....	4.73	84.44	10.83
1879.....	5.06	80.83	14.11
1880.....	5.67	77.34	16.99
1881.....	4.65	80.37	14.98
1882.....	4.92	80.21	14.87
1883.....	3.85	80.43	15.72
1884.....	3.72	79.47	16.81
1885.....	2.98	84.90	12.12

## Per 100 spose.

A N N I	Fino ai 16 anni	Dai 16 ai 30	Dai 30 in su
1874.....	2.43	91.08	6.49
1875.....	3.58	89.54	6.88
1876.....	2.62	91.37	6.01
1877.....	3.35	90.43	6.22
1878.....	3.22	91.03	5.75
1879.....	3.27	90.21	6.52
1880.....	4.53	88.07	7.40
1881.....	3.67	87.95	8.38
1882.....	2.90	90.31	6.79
1883.....	2.28	90.25	7.47
1884.....	3.40	89.19	7.41
1885.....	5.07	89.83	5.10

a) Per la Spagna non si ebbe notizia relativamente all'età per un rilevante numero di matrimoni (vedasi la serie delle cifre effettive nella tav. III).

Segue Tavola III<sup>bis</sup>. — Ripartizione degli sposi per età — Proporzioni per 100.

## ROMANIA.

ANNI	Sotto	Dai	Dai	Dai	Dai	Dai
	ai 18 anni	18 ai 25	25 ai 35	35 ai 45	45 ai 60	60 in su
<b>Per 100 sposi.</b>						
1874 . . . . .	0.08	55.40	34.33	8.18	1.94	0.07
1875 . . . . .	0.01	55.16	34.00	8.66	2.08	0.09
1876 . . . . .	0.01	56.68	31.94	8.74	2.50	0.13
1877 . . . . .	0.02	56.06	31.16	9.64	2.95	0.17
1878 . . . . .	0.07	56.24	31.89	8.98	2.70	0.12
1879 . . . . .	0.13	56.18	34.07	7.20	2.24	0.18
1880 . . . . .	0.14	53.39	35.42	8.11	2.76	0.18
1881 . . . . .	0.19	54.87	33.40	8.33	3.00	0.21
1882 . . . . .	0.04	58.21	31.37	7.47	2.75	0.16
1883 . . . . .	0.01	57.69	32.10	7.34	2.68	0.18
1884 . . . . .	..	55.82	32.66	8.12	3.13	0.27
1885 . . . . .	..	56.82	32.98	7.28	2.73	0.19
1886 . . . . .	0.01	54.69	34.54	7.57	3.01	0.18
1887 . . . . .	0.02	54.16	34.51	7.96	3.14	0.21
1888 . . . . .	..	53.15	35.70	7.78	3.13	0.24
1889 . . . . .	0.02	50.64	37.55	7.93	3.58	0.28
1890 . . . . .	0.02	49.76	38.11	8.26	3.58	0.27

**Per 100 spose.**

1874 . . . . .	22.95	60.74	12.67	3.11	0.49	0.04
1875 . . . . .	17.96	66.83	12.04	2.73	0.44	..
1876 . . . . .	18.99	65.77	11.76	3.06	0.41	0.01
1877 . . . . .	15.67	67.60	12.08	3.88	0.74	0.03
1878 . . . . .	15.77	69.09	11.15	3.46	0.52	0.01
1879 . . . . .	15.95	70.32	10.31	2.87	0.52	0.03
1880 . . . . .	13.78	70.15	11.98	3.35	0.71	0.03
1881 . . . . .	14.65	68.30	12.62	3.67	0.74	0.02
1882 . . . . .	15.71	69.10	11.19	3.31	0.66	0.03
1883 . . . . .	13.40	70.77	11.76	3.27	0.77	0.03
1884 . . . . .	18.53	65.92	11.02	3.60	0.90	0.03
1885 . . . . .	15.91	69.26	10.84	3.19	0.79	0.01
1886 . . . . .	16.68	67.38	11.75	3.28	0.89	0.02
1887 . . . . .	16.62	66.38	12.57	3.48	0.92	0.03
1888 . . . . .	16.13	66.68	12.63	3.51	1.03	0.02
1889 . . . . .	14.91	66.80	13.30	3.76	1.21	0.02
1890 . . . . .	16.07	63.56	15.02	4.08	1.21	0.06

Segue Tavola IIIbis. — Ripartizione degli sposi per età — Proporzioni per 100.

## RUSSIA EUROPEA.

ANNI	Sotto	Dai	Dai	Dai	Dai	Dai	Dai	Dai
	ai 20 anni	20 ai 25	25 ai 30	30 ai 35	35 ai 40	40 ai 45	45 ai 50	50 in su
<b>Per 100 sposi.</b>								
1874 . . . . .	37.18	31.14	13.15	7.34	4.31	3.01	2.00	1.87
1875 . . . . .	36.50	31.41	14.42	7.11	4.04	2.81	1.90	1.81
1876 . . . . .	37.64	29.52	14.70	6.83	4.17	2.99	2.10	2.05
1877 . . . . .	38.88	29.16	13.44	6.23	4.27	3.26	2.40	2.36
1878 . . . . .	40.94	28.93	13.11	5.84	3.95	2.94	2.13	2.16
1879 . . . . .	36.30	30.10	16.10	7.20	4.00	2.60	1.80	1.90
1880 . . . . .	34.32	29.69	18.56	7.13	3.94	2.60	1.79	1.97
1881 . . . . .	36.48	30.33	17.31	5.97	3.72	2.48	1.72	1.99
1882 . . . . .	33.06	33.62	16.77	6.25	3.86	2.62	1.81	2.01
1883 . . . . .	32.16	34.01	17.42	6.08	3.82	2.57	1.85	2.09
1884 . . . . .	31.47	34.06	17.87	6.26	3.82	2.63	1.80	2.09
1885 . . . . .	31.95	34.30	17.96	5.99	3.67	2.48	1.67	1.98
1886 . . . . .	31.35	34.59	18.71	5.73	3.56	2.43	1.66	1.97

**Per 100 spose.**

1874 . . . . .	58.03	26.74	6.88	3.51	2.30	1.44	0.74	0.36
1875 . . . . .	58.68	26.77	6.71	3.30	2.16	1.33	0.71	0.34
1876 . . . . .	59.12	25.92	6.81	3.31	2.26	1.39	0.79	0.40
1877 . . . . .	59.29	25.54	6.80	3.31	2.27	1.47	0.89	0.43
1878 . . . . .	60.81	25.59	6.22	2.97	2.01	1.26	0.74	0.40
1879 . . . . .	58.60	27.60	6.70	3.10	1.90	1.10	0.60	0.40
1880 . . . . .	57.24	28.26	7.12	3.10	2.00	1.18	0.69	0.41
1881 . . . . .	59.29	27.22	6.57	2.83	1.88	1.13	0.68	0.40
1882 . . . . .	57.42	28.48	6.78	3.03	1.98	1.21	0.69	0.41
1883 . . . . .	56.31	29.36	6.94	3.12	1.92	1.20	0.72	0.43
1884 . . . . .	55.25	29.75	7.26	3.30	2.04	1.25	0.71	0.44
1885 . . . . .	56.74	29.44	6.83	2.97	1.81	1.14	0.65	0.42
1886 . . . . .	56.00	30.43	6.90	2.82	1.72	1.08	0.64	0.41

Segue Tavola III<sup>bis</sup>. — Ripartizione degli sposi per età — Proporzioni per 100.

## FINLANDIA.

ANNI	Sotto ai 20 anni	Dal 20 ai 25	Dal 25 ai 30	Dal 30 ai 35	Dal 35 ai 40	Dal 40 ai 45	Dal 45 ai 50	Più di 50 anni
<b>Per 100 sposi.</b>								
1884 . . . . .	2.22	34.33	30.70	15.11	6.89	3.99	2.43	4.33
1885 . . . . .	2.19	34.53	31.90	14.34	6.54	3.95	2.34	4.21
1886 . . . . .	2.17	33.98	32.95	13.84	6.64	4.00	2.25	4.17
1887 . . . . .	2.28	32.56	33.01	14.08	6.75	4.11	2.81	4.40
1888 . . . . .	2.70	31.68	31.52	14.37	7.27	4.53	2.76	5.17
1889 a) . . . . .	..	..	..	..	..	..	..	..
1890 . . . . .	3.17	29.88	33.77	14.02	7.17	4.20	2.84	4.95
1891 . . . . .	3.28	31.67	32.18	14.15	7.08	4.12	2.63	4.89

## Per 100 spose.

1884 . . . . .	13.63	43.42	21.58	9.92	5.29	3.05	1.69	1.42
1885 . . . . .	12.66	43.46	22.71	10.12	5.11	3.19	1.57	1.18
1886 . . . . .	13.16	42.70	22.90	9.91	5.25	3.07	1.71	1.30
1887 . . . . .	14.14	41.48	22.75	10.09	5.14	3.26	1.90	1.24
1888 . . . . .	17.26	38.44	21.99	9.66	5.53	3.45	2.19	1.48
1889 a) . . . . .	..	..	..	..	..	..	..	..
1890 . . . . .	18.02	38.42	22.42	9.06	5.24	3.25	2.14	1.45
1891 . . . . .	18.54	39.69	21.22	9.00	5.03	3.17	1.95	1.40

a) Non abbiamo ricevuto la statistica del Movimento della popolazione della Finlandia nell'anno 1889.

Segue Tavola III bis. — Ripartizione degli sposi per età — Proporzioni per 100.

## MASSACHUSETTS.

ANNI	Sotto	Dai	Dai	Dai	Dai	Dai	Dai	Dai	Dai	Dai	Dai	Dai
	ai 20 anni	20 ai 25	25 ai 30	30 ai 35	35 ai 40	40 ai 45	45 ai 50	50 ai 55	55 ai 60	60 ai 65	65 ai 70	70 in su
<b>Per 100 sposi.</b>												
1874 . . . . .	1.88	38.25	31.09	12.24	6.40	3.41	2.35	1.59	1.02	0.88	0.42	0.47
1875 . . . . .	2.17	38.69	30.27	12.67	6.31	3.28	2.35	1.61	0.99	0.80	0.53	0.33
1876 . . . . .	1.63	37.81	30.61	12.62	6.43	3.57	2.44	1.85	1.13	0.96	0.58	0.37
1877 . . . . .	2.19	38.18	30.30	12.05	6.48	3.64	2.33	1.58	1.20	0.94	0.58	0.53
1878 . . . . .	1.91	37.31	30.95	12.82	6.58	3.65	2.27	1.63	1.09	0.80	0.59	0.40
1879 . . . . .	2.02	35.22	32.24	13.80	6.79	3.58	2.15	1.63	1.01	0.66	0.55	0.35
1880 . . . . .	1.90	37.35	31.15	13.81	6.46	3.30	2.15	1.59	0.85	0.75	0.39	0.30
1881 . . . . .	2.01	37.03	32.63	12.95	6.46	3.17	1.98	1.33	1.05	0.61	0.44	0.34
1882 . . . . .	1.82	38.02	30.91	13.36	6.62	3.24	2.19	1.45	0.97	0.71	0.41	0.30
1883 . . . . .	1.76	36.90	32.39	12.71	6.46	3.44	2.20	1.41	0.95	0.85	0.49	0.44
1884 . . . . .	1.81	37.01	32.11	12.90	6.48	3.66	2.06	1.43	1.01	0.65	0.46	0.42
1885 . . . . .	2.05	35.02	33.20	13.06	6.83	3.43	2.45	1.51	0.95	0.74	0.47	0.29
1886 . . . . .	1.87	35.13	33.18	13.46	6.89	3.57	2.29	1.35	0.88	0.57	0.50	0.31
1887 . . . . .	1.92	35.36	33.73	13.11	6.58	3.34	2.37	1.43	0.91	0.59	0.36	0.30
1888 . . . . .	1.87	35.67	33.44	13.48	6.51	3.45	2.07	1.32	0.85	0.63	0.41	0.30
1889 . . . . .	2.02	35.70	32.49	13.35	6.76	3.47	2.44	1.38	0.87	0.72	0.51	0.29
1890 . . . . .	1.81	36.09	32.90	13.85	6.32	3.35	2.10	1.47	0.85	0.61	0.38	0.27

**Per 100 spose.**

1874 . . . . .	20.71	43.04	20.75	7.02	4.08	1.91	1.07	0.75	0.30	0.22	0.12	0.03
1875 . . . . .	20.15	43.71	19.50	7.79	4.13	2.18	1.20	0.71	0.29	0.17	0.15	0.02
1876 . . . . .	19.31	43.06	20.63	7.50	4.13	2.47	1.37	0.77	0.36	0.23	0.10	0.07
1877 . . . . .	19.22	44.04	19.92	7.33	4.48	2.03	1.43	0.75	0.40	0.26	0.10	0.40
1878 . . . . .	18.64	44.43	20.07	7.47	4.33	2.28	1.39	0.68	0.30	0.29	0.08	0.04
1879 . . . . .	18.24	43.92	21.76	7.23	4.24	2.09	1.34	0.55	0.28	0.20	0.10	0.05
1880 . . . . .	17.40	45.59	21.20	7.37	4.21	2.03	1.09	0.63	0.28	0.14	0.05	0.01
1881 . . . . .	16.88	46.15	22.10	7.01	3.72	1.91	1.04	0.53	0.32	0.20	0.12	0.02
1882 . . . . .	16.91	46.01	21.33	7.52	3.93	2.02	1.11	0.62	0.28	0.15	0.07	0.05
1883 . . . . .	16.25	46.40	21.75	7.16	3.70	2.08	1.18	0.72	0.31	0.29	0.10	0.06
1884 . . . . .	17.09	45.53	21.57	7.32	3.99	2.18	1.19	0.58	0.25	0.18	0.10	0.02
1885 . . . . .	16.63	44.11	22.66	7.96	4.21	1.98	1.19	0.61	0.34	0.20	0.09	0.02
1886 . . . . .	16.64	44.36	23.05	7.79	4.04	1.92	1.03	0.58	0.29	0.18	0.07	0.05
1887 . . . . .	16.23	44.38	23.41	7.83	3.83	2.02	1.24	0.52	0.28	0.17	0.08	0.01
1888 . . . . .	16.31	44.76	23.14	7.67	3.91	1.96	1.01	0.62	0.33	0.17	0.08	0.04
1889 . . . . .	15.62	44.31	22.90	8.36	3.96	2.23	1.18	0.74	0.34	0.24	0.09	0.03
1890 . . . . .	15.78	44.83	23.44	7.68	4.04	2.02	1.03	0.60	0.31	0.17	0.08	0.02



Segue Tavola IIIbis. — Ripartizione degli sposi per età — Proporzioni per 100.

## CONNECTICUT.

ANNI	Sotto	Dai	Dai	Dai	Dai	Dai	Dai	Dagli
	ai 20 anni	20 ai 30	30 ai 40	40 ai 50	50 ai 60	60 ai 70	70 agli 80	80 in su
<b>Per 100 sposi.</b>								
1879 . . . . .	2. 69	70. 57	14. 97	6. 64	3. 00	1. 94	0. 17	0. 02
1880 . . . . .	4. 47	67. 98	18. 98	4. 63	2. 51	0. 93	0. 39	0. 11
1881 . . . . .	1. 90	67. 53	19. 65	6. 38	2. 60	1. 39	0. 45	0. 10
1882 . . . . .	1. 53	68. 61	19. 23	5. 80	2. 95	1. 35	0. 47	0. 06
1883 . . . . .	1. 71	69. 35	18. 78	5. 75	2. 75	1. 18	0. 46	0. 02
1884 . . . . .	1. 83	60. 72	26. 94	5. 45	3. 00	1. 56	0. 48	0. 02
1885 . . . . .	2. 09	69. 14	18. 62	6. 01	2. 35	1. 36	0. 41	0. 02
1886 . . . . .	1. 96	68. 44	19. 25	5. 75	2. 71	1. 36	0. 53	..
1887 . . . . .	1. 88	69. 28	18. 98	5. 57	2. 61	1. 38	0. 28	0. 02
1888 . . . . .	1. 93	69. 39	19. 19	5. 23	2. 74	1. 23	0. 24	0. 05
1889 . . . . .	1. 76	67. 29	20. 46	6. 02	2. 65	1. 46	0. 31	0. 05

## Per 100 spose.

1879 . . . . .	17. 85	65. 85	10. 15	3. 57	1. 89	0. 59	0. 05	0. 05
1880 . . . . .	18. 70	60. 95	14. 46	3. 96	1. 19	0. 52	0. 22	..
1881 . . . . .	15. 04	63. 13	16. 51	3. 33	1. 32	0. 56	0. 11	..
1882 . . . . .	14. 28	69. 80	10. 93	3. 21	1. 33	0. 41	0. 04	..
1883 . . . . .	15. 03	69. 60	10. 04	3. 51	1. 34	0. 38	0. 10	..
1884 . . . . .	16. 77	65. 96	11. 94	3. 34	1. 50	0. 41	0. 08	..
1885 . . . . .	16. 42	66. 70	11. 08	4. 09	1. 12	0. 49	0. 10	..
1886 . . . . .	15. 27	68. 82	10. 96	3. 36	1. 05	0. 38	0. 16	..
1887 . . . . .	15. 19	68. 78	11. 10	3. 61	0. 97	0. 33	0. 02	..
1888 . . . . .	15. 05	69. 45	10. 51	3. 20	1. 37	0. 42	..	..
1889 . . . . .	14. 54	68. 85	11. 39	3. 57	1. 20	0. 31	0. 14	..

Segue Tavola III<sup>bis</sup>. — Ripartizione degli sposi per età — Proporzioni per 100.

## RHODE ISLAND.

ANNI	Sotto	Dai	Dai	Dai	Dai	Dai	Dai	Dai	Dai	Dai	Dai	Dai
	ai 20 anni	20 ai 25	25 ai 30	30 ai 35	35 ai 40	40 ai 45	45 ai 50	50 ai 55	55 ai 60	60 ai 65	65 ai 70	70 in su
1874 . . . . .	4.06	40.45	27.18	11.38	6.14	3.86	2.52	1.46	1.18	1.10	0.32	0.35
1875. . . . .	3.54	40.84	27.79	11.72	5.80	3.50	2.58	1.73	0.97	0.89	0.44	0.20
1876. . . . .	5.07	37.51	28.67	12.44	5.47	4.31	2.35	1.87	1.02	0.58	0.49	0.22
1877. . . . .	4.30	36.07	30.23	12.15	6.58	3.60	2.33	1.54	1.54	0.44	0.61	0.61
1878. . . . .	3.93	38.50	29.08	11.41	6.48	4.24	2.12	1.56	1.34	0.69	0.52	0.13
1879. . . . .	3.93	37.85	28.90	12.71	6.61	3.39	1.92	1.55	0.96	0.88	0.71	0.59
1880. . . . .	3.68	38.90	27.59	12.46	7.44	3.50	2.31	1.88	0.87	0.65	0.47	0.25
1881. . . . .	2.84	37.25	29.76	12.51	6.98	4.22	2.62	1.35	0.80	0.95	0.47	0.25
1882. . . . .	2.17	35.88	31.40	13.29	6.83	3.95	2.20	1.63	1.06	0.91	0.34	0.34
1883. . . . .	2.95	36.23	31.75	10.72	7.05	4.33	2.76	2.11	0.84	0.57	0.46	0.23
1884. . . . .	2.50	36.20	29.09	13.84	7.19	3.68	2.58	1.33	1.52	0.98	0.78	0.31
1885. . . . .	2.61	34.69	30.23	13.30	7.60	4.26	2.61	1.65	1.45	0.84	0.44	0.32
1886. . . . .	2.51	35.16	31.93	12.95	6.69	4.29	2.51	1.89	0.65	0.58	0.62	0.22
1887. . . . .	1.66	37.13	31.88	12.96	6.62	3.42	2.78	1.16	0.84	0.70	0.53	0.32
1888. . . . .	2.81	36.10	31.07	13.04	6.72	4.37	2.22	1.52	0.93	0.36	0.60	0.26
1889. . . . .	2.28	37.64	27.76	14.00	7.33	3.66	2.94	1.62	1.09	0.89	0.46	0.33
1890. . . . .	3.22	36.96	30.77	12.49	6.51	3.72	2.32	1.57	1.06	0.60	0.50	0.28
1891 a). . . . .	..	..	..	..	..	..	..	..	..	..	..	..
1892. . . . .	2.31	40.13	29.31	12.25	6.74	3.69	2.43	1.17	0.71	0.69	0.37	0.20

## Per 100 sposi.

## Per 100 spose.

1874. . . . .	26.32	38.08	19.30	6.71	4.42	2.41	1.46	0.59	0.24	0.43	..	0.04
1875. . . . .	23.90	42.08	16.85	7.42	4.35	2.54	1.49	0.69	0.32	0.28	0.08	..
1876. . . . .	25.68	39.92	17.62	7.57	4.49	2.54	1.20	0.49	0.18	0.27	0.04	..
1877. . . . .	23.42	40.55	18.85	8.00	4.13	1.89	1.71	0.75	0.48	0.18	0.04	..
1878. . . . .	22.76	40.46	19.34	7.57	4.72	2.77	1.08	0.56	0.35	0.17	0.22	..
1879. . . . .	22.80	40.75	19.46	7.41	4.77	1.76	1.34	0.79	0.67	0.21	0.04	..
1880. . . . .	21.17	44.22	17.99	7.62	4.44	2.38	0.98	0.47	0.33	0.33	0.07	..
1881. . . . .	18.95	43.07	21.54	7.38	3.86	2.58	1.27	0.62	0.44	0.18	0.11	..
1882. . . . .	16.74	44.80	20.88	8.09	4.60	2.16	1.67	0.53	0.30	0.11	0.08	0.04
1883. . . . .	16.09	44.50	20.72	7.89	5.17	2.68	1.65	0.69	0.34	0.19	0.08	..
1884. . . . .	16.42	43.04	21.31	8.40	4.81	2.27	1.88	1.17	0.35	0.19	0.12	0.04
1885. . . . .	14.99	44.62	21.87	8.40	4.82	2.29	1.49	0.64	0.36	0.24	0.08	0.20
1886. . . . .	15.85	42.40	24.51	8.98	3.60	2.04	1.24	0.76	0.22	0.36	0.04	..
1887. . . . .	15.99	44.17	22.79	8.42	3.73	2.29	1.23	0.56	0.53	0.11	0.14	0.04
1888. . . . .	16.45	44.21	22.14	8.14	4.20	2.48	1.26	0.46	0.26	0.20	0.17	0.03
1889. . . . .	15.65	43.68	21.49	9.52	5.18	2.34	1.06	0.56	0.40	0.03	0.06	0.03
1890. . . . .	15.43	47.32	20.31	8.58	3.51	2.72	0.88	0.59	0.22	0.31	0.13	..
1891 a). . . . .	..	..	..	..	..	..	..	..	..	..	..	..
1892. . . . .	16.79	45.93	20.10	8.66	4.37	2.06	1.06	0.54	0.29	0.17	0.03	..

a) Non abbiamo ricevuto il Report per il 1891.

Segue *Tavola III bis.* — *Ripartizione degli sposi per età — Proporzioni per 100.*

## PROVINCIA DI BUENOS AIRES.

ANNI	Sotto	Dai	Dai	Dai	Dai	Dai	Dai	Dai	Dai	Dai	Dai
	ai 20 anni	20 ai 25	25 ai 30	30 ai 35	35 ai 40	40 ai 45	45 ai 50	50 ai 55	55 ai 60	60 ai 70	70 in su
<b>Per 100 sposi.</b>											
1881. . . . .	2.99	30.24	33.70	16.26	8.06	3.99	2.52	0.90	0.50	0.65	0.19
1882. . . . .	2.11	31.02	34.03	15.72	8.94	3.64	1.92	1.28	0.73	0.48	0.13
1883. . . . .	3.04	32.80	32.67	15.93	7.14	3.32	2.33	1.06	0.93	0.62	0.16
1884. . . . .	2.81	31.95	34.76	15.53	7.45	3.27	2.23	0.77	0.60	0.37	0.26
1885. . . . .	2.46	32.06	33.70	15.32	8.78	3.64	2.03	0.94	0.53	0.44	0.10
1886. . . . .	2.81	31.89	33.01	16.61	8.59	2.78	2.41	0.56	0.46	0.66	0.22
1887. . . . .	2.94	31.18	32.38	17.04	8.51	3.21	2.27	1.07	0.84	0.45	0.11
1888. . . . .	2.97	30.09	33.31	16.12	9.50	3.61	2.28	0.89	0.81	0.38	0.04

**Per 100 spose.**

1881. . . . .	44.60	32.51	11.62	4.30	3.49	1.74	0.81	0.53	0.25	0.15	..
1882. . . . .	45.56	32.11	11.95	3.90	3.45	1.34	0.83	0.48	0.32	0.06	..
1883. . . . .	47.58	30.78	10.99	3.98	3.35	1.46	0.84	0.44	0.37	0.21	..
1884. . . . .	45.36	33.81	10.69	4.18	3.21	1.29	0.72	0.23	0.14	0.03	0.34
1885. . . . .	46.59	31.87	11.70	4.53	2.48	1.16	0.75	0.46	0.29	0.07	0.10
1886. . . . .	47.23	32.01	11.39	3.90	2.73	1.10	1.00	0.22	0.25	0.10	0.07
1887. . . . .	46.16	30.41	13.12	4.09	3.22	1.22	0.79	0.37	0.49	0.11	0.02
1888. . . . .	43.14	31.83	14.28	4.28	3.44	1.43	0.98	0.31	0.25	..	0.06

Nascite — *Naissances.*

TAVOLA IV. — Totale dei nati (esclusi i nati-morti).

Tableau n. 4. — Total des naissances (mort-nés non compris).

ANNI	Italia	Francia	Inghil- terra e Galles	Scozia	Irlanda	Impero germanico	Prussia a)	Baviera	Sassonia	Würt- temberg
1874. . .	951 658	954 652	854 956	123 711	141 288	1 682 737	1 009 977	204 089	118 543	81 620
1875. . .	1 035 377	950 975	850 607	123 578	138 320	1 724 412	1 035 721	209 013	120 038	85 132
1876. . .	1 083 721	966 682	887 968	126 534	140 469	1 757 701	1 053 070	215 282	126 361	85 894
1877. . .	1 029 037	944 576	888 200	126 822	139 659	1 747 393	1 047 752	213 050	124 907	84 187
1878. . .	1 012 475	937 317	891 906	126 773	134 117	1 714 433	1 031 282	208 472	123 045	81 123
1879. . .	1 064 153	936 529	880 389	125 730	135 328	1 735 871	1 051 142	208 010	125 449	80 914
1880. . .	957 900	920 177	881 643	124 570	128 086	1 696 175	1 028 897	202 658	123 372	78 364
1881. . .	1 081 125	937 057	883 642	126 171	125 847	1 682 149	1 012 834	204 088	124 951	76 803
1882. . .	1 061 094	935 566	889 014	126 153	122 648	1 702 348	1 036 011	202 179	126 656	75 609
1883. . .	1 071 452	937 944	890 722	124 458	118 163	1 683 699	1 028 514	197 027	127 274	72 763
1884. . .	1 130 741	937 758	906 750	129 157	118 875	1 725 533	1 050 850	204 292	132 524	73 582
1885. . .	1 125 970	924 558	894 270	126 100	115 951	1 729 927	1 064 401	199 648	132 852	71 766
1886. . .	1 086 960	912 838	903 866	127 890	113 927	1 746 079	1 074 298	199 847	136 531	71 476
1887. . .	1 152 906	899 333	886 331	124 418	112 400	1 757 079	1 084 995	199 705	137 366	70 304
1888. . .	1 119 563	882 639	879 868	123 269	109 557	1 761 407	1 091 218	196 741	140 191	68 681
1889. . .	1 149 197	880 453	885 944	122 783	107 841	1 772 570	1 094 504	199 201	142 639	68 036
1890. . .	1 083 103	838 059	869 937	121 526	105 254	1 759 253	1 092 158	195 001	140 514	66 780
1891. . .	1 132 139	866 377	914 157	125 986	108 116	1 840 172	1 138 163	205 437	147 480	70 121
1892. . .	1 110 573	855 847	897 957	125 011	104 234	1 795 971	1 106 503	203 422	142 528	69 407

NB. Si leggano le note poste nella tavola I.

a) Il ducato di Lauenburg è compreso incominciando dal 1876.

## Segue Tavola IV. — Totale dei nati (esclusi i nati-morti).

ANNI	Austria	Ungheria	Svizzera	Belgio	Olanda	Svezia	Norvegia	Danimarca	Spagna	Portogallo
1874. . .	829 709	572 444	83 051	173 978	136 072	133 249	54 928	57 278	..	..
1875. . .	842 303	608 440	87 579	175 552	138 469	135 958	56 358	59 749	..	..
1876. . .	853 436	616 440	90 786	176 915	142 210	135 890	58 230	61 788	..	..
1877. . .	830 776	588 334	89 244	175 077	142 618	138 476	58 855	61 844	..	..
1878. . .	833 251	584 426	87 833	172 730	142 746	134 464	58 408	61 290	601 514	..
1879. . .	855 593	626 035	86 180	174 641	147 014	139 043	60 917	62 455	601 085	..
1880. . .	827 980	588 424	84 165	171 864	143 855	134 262	58 923	62 612	598 216	..
1881. . .	833 476	594 414	85 142	175 411	142 969	132 804	58 342	64 145	629 640	..
1882. . .	873 522	612 062	82 689	176 345	146 454	134 300	59 375	65 070	616 973	..
1883. . .	858 832	629 119	81 974	174 484	144 102	132 875	59 498	64 474	610 125	..
1884. . .	878 321	648 598	81 571	176 721	148 480	138 745	60 025	68 340	631 726	..
1885. . .	860 663	643 234	80 349	175 043	148 028	137 308	61 052	67 464	628 985	..
1886. . .	876 063	661 249	80 763	175 091	150 851	139 882	60 716	68 062	641 236	155 815
1887. . .	889 478	648 147	81 287	175 466	149 157	140 169	60 908	67 417	635 256	166 104
1888. . .	889 901	649 224	81 098	175 586	151 094	136 451	61 277	67 427	643 712	163 981
1889. . .	898 350	654 885	81 176	177 542	150 529	132 069	59 188	67 385	..	168 285
1890. . .	868 935	613 913	78 548	176 595	149 329	133 597	60 108	66 376	..	164 627
1891. . .	919 503	646 412	83 596	181 917	154 687	135 516	61 721	67 937	..	..
1892. . .	..	..	83 125	177 485	148 714	..	59 400	65 468	..	..

Segue Tavola IV. — Totale dei nati (esclusi i nati-morti).

ANNI	Grecia	Romania b)	Serbia b)	Russia europea b)	Finlandia	Massa- chusetts	Connecticut	Rhode Island	Provincia di Buenos Aires b)
1874. . .	45 212	149 442	56 363	3 493 803	70 898	45 631	14 099	6 189	16 410
1875. . .	44 386	170 571	63 066	3 548 157	69 521	43 996	13 963	6 262	19 137
1876. . .	47 248	164 547	57 054	3 549 472	70 759	42 149	13 387	6 105	18 514
1877. . .	46 355	158 790	45 609	3 531 124	74 831	41 850	?	5 993	19 734
1878. . .	44 921	141 190	52 736	3 418 325	70 275	41 238	13 199	6 466	19 035
1879. . .	41 359	167 852	67 150	3 661 534	76 150	40 295	13 765	6 134	21 359
1880. . .	41 304	171 240	70 167	3 681 445	74 784	44 217	13 486	6 103	20 797
1881. . .	41 659	192 094	80 678	3 679 694	72 436	45 220	14 221	6 497	20 166
1882. . .	43 157 a)	189 220	80 274	3 926 661	76 053	45 670	14 552	6 572	21 987
1883. . .	43 061	204 301	87 151	3 884 964	76 378	47 285	15 455	6 793	22 524
1884. . .	57 995	201 413	90 441	4 007 858 c)	78 147	48 615	15 318	7 033	23 557
1885. . .	57 905	213 581	90 627	3 957 528	75 129	48 790	15 121	6 757	24 428
1886. . .	..	212 820	83 091	3 972 797	78 576	50 788	15 504	7 328	26 559
1887. . .	..	209 573	93 911	..	81 724	53 174	15 923	7 392	28 308
1888. . .	..	219 658	94 865	..	80 172	54 893	16 238	7 545	27 319
1889. . .	..	213 222	93 724	..	77 881	57 075	16 524	7 891	..
1890. . .	..	204 667	87 020	..	77 860	57 777	..	8 254	..
1891. . .	..	228 283	98 538	..	82 128	..	..	9 154	..
1892. . .	..	211 407	93 833	..	..	..	..	8 899	..

a) Compreso il nuovo territorio. Osserviamo che l'aumento che si nota in questa tabella nel numero dei nati non è in proporzione con quello della popolazione, come può vedersi nella tavola I.

b) Vedasi la nota posta nella tavola I.

c) La tavola V dà un totale, fra maschi e femmine, di 4,006,853. Non abbiamo potuto trovare la ragione della differenza di 1000.

TAVOLA IV bis. — Nati (esclusi i nati morti) per 1000 abitanti.

Tableau n. 4 bis. — Naissances (mort-nés non compris) pour 1000 habitants.

ANNI	Italia	Francia	Inghilterra e Galles	Scozia	Irlanda	Impero germanico	Prussia	Baviera	Sassonia	Württemberg	Austria	Ungheria	Svizzera	Belgio
1874. . . . .	34.9	26.2	36.0	35.6	26.7	40.1	39.8	41.0	44.1	43.7	39.7	42.7	30.4	32.9
1875. . . . .	37.7	26.0	35.4	35.2	26.2	40.6	40.2	41.6	43.8	45.2	39.9	45.2	31.8	32.5
1876. . . . .	39.2	26.2	36.4	35.6	26.6	40.8	40.3	42.4	45.4	45.2	40.0	45.6	32.8	33.2
1877. . . . .	37.0	25.5	36.0	35.3	26.4	40.1	39.6	41.6	44.2	44.0	38.7	43.3	32.0	32.3
1878. . . . .	36.2	25.3	35.6	34.9	25.4	38.9	38.5	40.2	42.9	41.9	38.6	42.9	31.3	31.5
1879. . . . .	37.8	25.2	34.7	34.3	25.7	38.9	38.8	39.8	43.1	41.4	39.2	45.8	30.5	31.5
1880. . . . .	33.9	24.7	34.3	33.6	24.6	37.6	37.7	38.3	41.7	39.8	37.7	42.9	29.7	31.1
1881. . . . .	38.0	25.1	33.9	33.7	24.5	37.0	36.9	38.4	41.7	38.9	37.7	43.0	30.0	31.4
1882. . . . .	37.0	24.9	33.8	33.5	24.0	37.2	37.1	37.9	41.7	38.2	39.2	44.0	29.0	31.2
1883. . . . .	37.2	24.9	33.5	32.7	23.5	36.6	36.3	36.7	41.3	36.7	38.3	44.7	28.6	30.5
1884. . . . .	39.0	24.9	33.7	33.7	23.9	37.2	37.4	37.9	42.3	37.0	38.8	45.5	28.4	30.5
1885. . . . .	38.5	24.5	32.9	32.7	23.5	37.0	37.6	36.8	42.0	36.0	37.8	44.6	27.8	29.9
1886. . . . .	37.0	24.1	32.8	32.9	23.2	37.0	37.6	36.6	42.0	35.7	38.2	45.4	27.9	29.6
1887. . . . .	39.0	23.7	31.9	31.8	23.1	36.9	37.5	36.4	42.3	34.9	38.4	44.1	28.0	29.4
1888. . . . .	37.6	23.2	31.3	31.3	22.8	36.6	37.3	35.6	42.6	33.9	38.1	43.7	27.8	29.1
1889. . . . .	38.3	23.1	31.1	30.9	22.7	36.4	37.0	35.9	42.8	33.5	38.1	43.6	27.7	29.1
1890. . . . .	35.9	22.0	30.2	30.4	22.3	35.6	36.5	34.9	40.1	32.8	36.7	40.6	26.7	29.1
1891. . . . .	37.3	22.7	31.4	31.2	23.1	37.0	37.7	..	41.3	34.3	38.4	42.3	28.3	29.6
1892. . . . .	36.4	..	30.5	30.8	22.5	35.7	36.3	..	40.0	39.9	..	..	28.1	28.6

NB. Si leggano le note poste nella tavola I ed in quella precedente.

Segue *Tavola IV*<sup>bis</sup>. — *Nati* (esclusi i nati-morti) *per 1000 abitanti*.

ANNI	Olanda	Svezia	Norvegia	Danimarca	Spagna	Portogallo (a)	Grecia (b)	Romania (c)	Serbia (d)	Russia europea	Finlandia	Massachusetts	Connecticut	Rhode Island	Provincia di Buenos Aires
1874. . . . .	36.4	30.7	30.6	30.9	..	..	30.1	..	41.8	50.4	37.7	28.3	24.7	24.8	..
1875. . . . .	36.6	31.0	31.1	31.9	..	..	29.3	..	45.9	50.4	36.4	26.6	24.1	24.2	..
1876. . . . .	37.1	30.7	31.9	32.6	..	..	30.8	..	41.6	49.6	36.5	25.5	22.8	23.3	..
1877. . . . .	36.6	30.9	31.8	32.3	..	..	30.0	..	33.2	48.6	38.0	25.3	?	22.6	..
1878. . . . .	36.1	29.7	30.9	31.7	36.0	..	27.8	..	38.3	46.4	35.3	24.7	21.8	24.0	..
1879. . . . .	36.6	30.4	31.8	32.0	35.7	..	24.6	..	39.5	49.2	37.5	23.5	22.4	22.5	..
1880. . . . .	35.5	29.4	30.8	31.8	35.4	..	24.3	..	40.4	48.7	36.3	24.8	21.7	22.1	..
1881. . . . .	35.0	29.0	30.5	32.3	37.0	..	24.4	..	45.4	48.1	34.8	25.0	22.4	23.2	37.2
1882. . . . .	35.3	29.3	31.1	32.4	36.1	..	21.4	..	44.3	50.6	36.0	24.9	22.5	23.1	38.1
1883. . . . .	34.3	28.9	31.1	31.8	35.6	..	21.1	..	46.9	49.5	35.6	25.4	23.5	23.6	36.8
1884. . . . .	34.9	29.9	31.1	33.4	36.6	..	28.1	..	47.6	50.4	35.8	25.4	22.9	23.7	36.3
1885. . . . .	34.4	29.3	31.4	32.6	36.5	..	27.8	..	46.7	49.0	34.0	25.5	22.2	22.2	35.6
1886. . . . .	34.6	29.7	30.9	32.6	36.9	33.1	..	42.2	42.3	48.5	35.1	25.4	22.3	23.5	36.8
1887. . . . .	33.7	29.6	30.9	32.0	36.2	35.3	..	41.6	46.8	..	35.9	25.8	22.5	23.3	37.0
1888. . . . .	33.7	28.7	31.0	31.7	36.4	34.8	..	43.6	46.2	..	34.6	25.9	22.6	23.2	32.1
1889. . . . .	33.4	27.7	29.9	31.3	..	35.7	..	42.3	44.3	..	33.2	26.2	22.6	23.6	..
1890. . . . .	32.7	27.9	30.2	30.6	..	35.0	..	40.6	40.3	..	32.7	..	..	23.9	..
1891. . . . .	33.7	28.2	30.8	31.0	..	..	..	45.3	44.7	..	34.0	..	..	25.5	..
1892. . . . .	32.0	..	..	29.5	..	..	..	42.0	42.1	..	..	..	..	24.2	..

a) Le proporzioni sono fatte sulla cifra della popolazione del 1881. Vedasi la nota e) a pag. 33.

b) Vedasi la nota posta nella tavola precedente.

c) Vedasi la nota posta nella tavola I. Ci limitiamo a dare le proporzioni per gli anni 1886-92, mancando cifre attendibili di popolazione per il periodo precedente.

d) Vedasi la nota posta nella tavola I.



TAVOLA V. — Nati (esclusi i nati-morti) distinti per sesso.

Tableau n. 5. — Naissances par sexe (mort-nés non compris).

ANNI <i>Années</i>	ITALIA		FRANCIA		INGHILTERRA E GALLES		SCOZIA	
	Maschi <i>Garçons</i>	Femmine <i>Filles</i>	Maschi <i>Garçons</i>	Femmine <i>Filles</i>	Maschi <i>Garçons</i>	Femmine <i>Filles</i>	Maschi <i>Garçons</i>	Femmine <i>Filles</i>
1874 . . . . .	491 231	460 427	489 622	465 030	435 179	419 777	63 602	60 109
1875 . . . . .	533 511	501 866	487 281	463 694	434 225	416 382	63 432	60 146
1876 . . . . .	558 308	525 413	494 318	472 364	452 278	435 690	64 819	61 715
1877 . . . . .	529 867	499 170	482 632	461 944	451 896	436 304	65 089	61 733
1878 . . . . .	521 945	490 530	479 527	457 790	455 048	436 858	65 200	61 573
1879 . . . . .	548 959	515 194	478 611	457 918	447 914	432 475	64 346	61 384
1880 . . . . .	493 591	464 309	469 181	450 996	448 709	432 934	63 786	60 784
1881 . . . . .	557 029	524 096	480 561	456 496	450 180	433 462	64 720	61 451
1882 . . . . .	545 714	515 380	477 995	457 571	452 752	436 262	64 505	61 653
1883 . . . . .	551 402	520 050	480 318	457 626	453 076	437 646	63 879	60 579
1884 . . . . .	581 413	549 328	479 339	458 419	462 481	444 269	66 379	62 778
1885 . . . . .	580 079	545 891	474 380	450 178	455 809	438 461	64 543	61 557
1886 . . . . .	559 441	527 519	465 523	447 315	460 470	443 396	65 910	61 980
1887 . . . . .	592 936	559 970	459 184	440 149	451 603	434 728	63 842	60 576
1888 . . . . .	575 081	544 482	451 386	431 253	447 172	432 696	63 129	60 140
1889 . . . . .	591 480	557 717	450 255	430 198	451 218	434 726	63 303	59 480
1890 . . . . .	556 378	526 725	428 151	409 908	442 070	427 867	62 187	59 339
1891 . . . . .	581 818	550 321	443 227	423 150	465 660	448 497	64 769	61 217
1892 . . . . .	570 787	539 786	..	..	456 622	441 335	..	..

NB. Si leggano le note poste nelle tavole precedenti.

Segue Tavola V. — Nati (esclusi i nati-morti) distinti per sesso.

ANNI	IRLANDA		IMPERO GERMANICO		PRUSSIA c)		BAVIERA	
	Maschi	Femmine	Maschi	Femmine	Maschi	Femmine	Maschi	Femmine
1874. . . . .	72 516	68 772	863 512	819 225	518 866	491 111	104 697	99 392
1875. . . . .	71 118	67 202	886 800	837 612	533 323	502 398	107 364	101 649
1876. . . . .	72 160	68 309	902 316	855 385	540 317	512 753	111 008	104 274
1877. . . . .	71 704	67 955	895 580 a)	851 811 a)	537 736	510 016	109 067 b)	103 982 b)
1878. . . . .	68 549	65 568	878 660	835 773	528 494	502 788	106 822	101 650
1879. . . . .	69 860	65 468	890 164	845 707	538 988	512 154	106 744	101 266
1880. . . . .	66 004	62 082	870 366 b)	825 808 b)	528 225	500 672	103 902	98 756
1881. . . . .	64 793	61 054	861 684	820 465	519 140	493 694	104 678	99 410
1882. . . . .	63 039	59 609	873 781	828 567	531 923	504 088	103 506	98 673
1883. . . . .	60 695	57 468	863 594	820 105	527 720	500 794	101 243	95 784
1884. . . . .	61 152	57 723	885 702	839 881	539 861	510 989	104 763	99 529
1885. . . . .	59 482	56 469	887 374	842 553	546 842	517 559	102 354	97 294
1886. . . . .	58 898	55 029	895 277	850 802	551 680	522 618	102 357	97 490
1887. . . . .	57 810	54 590	900 057	857 022	556 468	528 527	102 323	97 382
1888. . . . .	56 186	53 371	903 210	858 197	560 036	531 182	100 391	96 350
1889. . . . .	55 177	52 664	908 451	864 119	561 115	533 389	102 240	96 961
1890. . . . .	54 250	51 004	903 045	856 208	560 423	531 735	100 408	94 593
1891. . . . .	55 476	52 640	..	..	584 256	553 907	105 662	99 775
1892. . . . .	53 571	50 663	..	..	568 461	538 042	104 751	98 671

a) A completare il numero dei nati nel 1877 si debbono aggiungere 2 nati di cui non fu indicato il sesso.

b) A completare il numero dei nati nel 1880 si deve aggiungere 1 nato di cui non fu indicato il sesso.

c) Il ducato di Lauenburg è compreso incominciando dal 1876.

Segue Tavola V. — Nati (esclusi i nati-morti) distinti per sesso.

ANNI	SASSONIA		WÜRTTEMBERG		AUSTRIA		UNGHERIA	
	Maschi	Femmine	Maschi	Femmine	Maschi	Femmine	Maschi	Femmine
1874 . . . . .	60 751	57 792	41 787	39 833	428 087	401 622	293 678	278 766
1875 . . . . .	61 517	58 521	43 364	41 768	433 216	409 087	313 626	294 814
1876 . . . . .	64 934	61 427	43 999	41 895	439 661	413 775	316 296	300 144
1877 . . . . .	64 060	60 847	42 884	41 303	427 748	403 028	301 296	287 038
1878 . . . . .	63 120	59 925	41 318	39 805	428 046	405 205	299 871	284 555
1879 . . . . .	64 509	60 940	41 261	39 653	440 081	415 512	320 743	305 292
1880 . . . . .	63 451	59 921	a) 39 962	a) 38 401	426 106	401 874	301 479	286 945
1881 . . . . .	63 601	61 350	39 396	37 407	428 922	404 554	305 479	288 935
1882 . . . . .	64 868	61 788	38 882	36 727	449 882	423 640	314 985	297 077
1883 . . . . .	65 174	62 100	36 916	35 847	441 869	416 963	322 359	306 760
1884 . . . . .	67 604	64 920	37 559	36 022	450 953	427 368	332 607	315 991
1885 . . . . .	68 057	64 795	36 557	35 209	442 793	417 870	329 214	314 020
1886 . . . . .	69 725	66 806	36 171	35 305	451 646	424 417	339 078	322 171
1887 . . . . .	69 807	67 559	35 747	34 557	456 317	433 161	331 458	316 689
1888 . . . . .	71 906	68 285	35 104	33 577	457 644	432 257	332 582	316 642
1889 . . . . .	72 935	69 704	34 680	33 356	461 637	436 713	335 387	319 498
1890 . . . . .	72 095	68 419	34 036	32 744	447 244	421 691	314 290	299 623
1891 . . . . .	75 530	71 950	35 857	34 264	473 515	445 988	331 632	314 780
1892 . . . . .	b) 73 251	b) 69 276	35 586	33 821	..	..	..	..

a) A completare il numero dei nati nel 1880 si deve aggiungere 1 nato di cui non era indicato il sesso.

b) A completare il numero dei nati nel 1892 si deve aggiungere 1 nato di cui non era indicato il sesso.

Segue *Tavola V.* — *Nati* (esclusi i nati-morti) *distinti per sesso.*

ANNI	SVIZZERA		BELGIO		OLANDA		SVEZIA	
	Maschi	Femmine	Maschi	Femmine	Maschi	Femmine	Maschi	Femmine
1874 . . . . .	42 459	40 592	89 225	84 753	69 735	66 337	68 345	64 904
1875 . . . . .	44 637	42 942	89 757	85 795	71 329	67 140	69 695	66 263
1876 . . . . .	46 744	44 042	90 439	86 476	72 943	69 267	69 758	66 132
1877 . . . . .	45 992	43 252	89 578	85 499	73 117	69 501	71 130	67 346
1878 . . . . .	44 893	42 940	88 333	84 397	73 457	69 289	69 035	65 429
1879 . . . . .	44 182	41 998	89 339	85 302	75 422	71 592	71 229	67 814
1880 . . . . .	43 186	40 979	87 782	84 082	73 711	70 144	68 545	65 717
1881 . . . . .	43 529	41 613	89 384	86 027	73 264	69 705	68 391	64 413
1882 . . . . .	42 440	40 249	90 630	85 715	75 130	71 324	68 923	65 377
1883 . . . . .	42 123	39 851	89 162	85 322	73 957	70 145	68 385	64 490
1884 . . . . .	41 846	39 725	90 407	86 314	76 316	72 164	71 319	67 426
1885 . . . . .	41 084	39 265	89 307	85 736	76 081	71 947	70 515	66 793
1886 . . . . .	41 144	39 619	89 318	85 773	77 330	73 521	71 664	68 218
1887 . . . . .	41 504	39 783	89 821	85 645	76 449	72 708	71 913	68 256
1888 . . . . .	41 566	39 532	89 283	86 303	77 520	73 574	69 750	66 701
1889 . . . . .	41 456	39 720	90 806	86 736	77 533	72 996	67 511	64 558
1890 . . . . .	40 094	38 454	90 172	86 423	76 631	72 698	68 330	65 267
1891 . . . . .	42 728	40 868	93 188	88 729	79 328	75 359	69 656	65 860
1892 . . . . .	..	..	90 637	86 848	76 322	72 392	..	..

Segue Tavola V. — Nati (esclusi i nati-morti) *distinti per sesso.*

ANNI	NORVEGIA		DANIMARCA		SPAGNA		PORTOGALLO	
	Maschi	Femmine	Maschi	Femmine	Maschi	Femmine	Maschi	Femmine
1874 . . . . .	28 229	26 699	29 409	27 869	..	..	..	..
1875 . . . . .	29 076	27 282	30 619	29 130	..	..	..	..
1876 . . . . .	29 665	28 565	31 673	30 115	..	..	..	..
1877 . . . . .	30 367	28 488	31 433	30 411	..	..	..	..
1878 . . . . .	29 958	28 450	31 441	29 849	313 007	288 507	..	..
1879 . . . . .	31 223	29 694	32 060	30 395	312 192	288 893	..	..
1880 . . . . .	30 273	28 650	32 100	30 512	310 529	287 687	..	..
1881 . . . . .	30 067	28 275	32 901	31 244	327 085	302 555	..	..
1882 . . . . .	30 791	28 584	33 319	31 751	321 557	295 416	..	..
1883 . . . . .	30 497	29 001	33 169	31 305	..	..	..	..
1884 . . . . .	31 084	28 941	35 123	33 217	..	..	..	..
1885 . . . . .	31 248	29 804	34 564	32 900	..	..	..	..
1886 . . . . .	31 327	29 389	34 797	33 265	..	..	80 149	75 666
1887 . . . . .	31 346	29 562	34 455	32 962	..	..	87 730	78 374
1888 . . . . .	31 443	29 834	34 466	32 961	..	..	85 174	78 807
1889 . . . . .	30 532	28 656	34 575	32 810	..	..	86 705	81 580
1890 . . . . .	30 849	29 259	..	..	..	..	84 472	80 155
1891 . . . . .	31 704	30 017	..	..	..	..	..	..

Segue Tavola V. — Nati (esclusi i nati-morti) distinti per sesso.

ANNI	GRECIA a)		ROMANIA a)		SERBIA a)		RUSSIA EUROPEA a)	
	Maschi	Femmine	Maschi	Femmine	Maschi	Femmine	Maschi	Femmine
1874 . . . . .	23 976	21 236	78 718	70 724	b) 28 751	b) 27 672	1 792 636	1 701 167
1875 . . . . .	23 065	21 321	89 592	80 979	32 353	30 713	1 819 658	1 728 499
1876 . . . . .	24 846	22 402	86 589	77 958	29 346	27 708	1 822 236	1 727 236
1877 . . . . .	24 539	21 816	82 835	75 955	23 592	22 017	1 809 021	1 722 103
1878 . . . . .	23 826	21 095	73 774	67 416	27 155	25 581	1 753 543	1 664 782
1879 . . . . .	22 122	19 237	87 960	79 892	34 879	32 271	1 880 851	1 780 683
1880 . . . . .	22 100	19 204	89 291	81 949	36 274	33 893	1 885 871	1 795 574
1881 . . . . .	22 499	19 160	100 364	91 640	41 517	39 161	1 887 462	1 792 232
1882 . . . . .	23 182	19 975	98 588	90 632	41 505	38 769	2 014 690	1 911 971
1883 . . . . .	23 260	19 801	106 736	97 565	44 587	42 564	1 990 340	1 894 624
1884 . . . . .	31 492	26 503	104 887	96 526	46 442	43 999	2 055 527	1 951 331
1885 . . . . .	31 522	26 383	111 134	102 447	46 146	44 481	2 036 076	1 921 452
1886 . . . . .	..	..	110 534	102 286	42 600	40 491	2 039 428	1 933 369
1887 . . . . .	..	..	108 910	100 663	48 376	45 535	..	..
1888 . . . . .	..	..	113 584	106 074	48 415	46 450	..	..
1889 . . . . .	..	..	110 431	102 791	47 811	45 913	..	..
1890 . . . . .	..	..	106 146	98 521	..	..	..	..

a) Vedansi le note nelle tavole I e IV.

b) La somma della cifra dei maschi e di quella delle femmine supera di 60 il totale dei nati dato nella tavola IV; non si è potuto avere schiarimenti sopra questa differenza.

Segue Tavola V. — Nati (esclusi i nati-morti) distinti per sesso.

ANNI	FINLANDIA		MASSACHUSETTS a)		CONNECTICUT b)		RHODE ISLAND		PROVINCIA DI BUENOS AIRES c)	
	Maschi	Femmine	Maschi	Femmine	Maschi	Femmine	Maschi	Femmine	Maschi	Femmine
1874 . . .	36 370	34 528	23 657	21 958	..	..	..	..	..	..
1875 . . .	35 700	33 821	22 457	21 513	..	..	3 229	3 033	..	..
1876 . . .	35 886	34 873	21 705	20 410	..	..	3 160	2 945	..	..
1877 . . .	38 194	36 637	21 466	20 375	..	..	3 016	2 977	..	..
1878 . . .	36 395	33 880	21 199	20 022	6 893	6 235	3 353	3 113	..	..
1879 . . .	38 961	37 189	20 658	19 623	7 139	6 561	3 135	2 999	..	..
1880 . . .	38 361	36 423	22 667	21 396	7 081	6 372	3 118	2 985	..	..
1881 . . .	37 227	35 209	23 014	22 069	7 449	6 705	3 329	3 168	10 280	9 886
1882 . . .	39 053	37 000	23 281	22 292	7 410	7 073	3 371	3 201	11 291	10 696
1883 . . .	38 977	37 401	24 388	22 875	8 064	7 271	3 416	3 377	11 385	11 139
1884 . . .	40 029	38 118	24 941	23 658	7 952	7 245	3 535	3 493	12 072	11 485
1885 . . .	38 547	36 582	25 053	23 716	?	?	3 442	3 315	12 412	12 016
1886 . . .	40 215	38 361	25 959	24 822	7 967	7 424	3 740	3 588	13 606	12 953
1887 . . .	41 691	40 033	27 245	25 915	8 130	7 649	3 799	3 593	14 458	13 850
1888 . . .	40 892	39 280	28 156	26 726	8 338	7 775	3 859	3 686	13 941	13 378
1889 . . .	40 123	37 753	29 017	28 042	8 540	7 898	4 007	3 884	..	..
1890 . . .	40 023	37 837	29 524	28 227	..	..	4 167	4 087	..	..
1891 . . .	42 059	40 069	..	..	..	..	4 768	4 386	..	..
1892 . . .	..	..	..	..	..	..	4 548	4 351	..	..

a) Per formare il totale dei nati quale è dato nella tavola V, mancano per i diversi anni alcuni nati il cui sesso non fu determinato; e precisamente: pel 1874, 16; 1875, 26; 1876, 34; 1877, 9; 1878, 17; 1879, 14; 1880, 154; 1881, 137; 1882, 97; 1883, 22; 1884, 16; 1885, 21; 1886, 7; 1887, 14; 1888, 11; 1889, 16; 1890, 26.

b) I nati per i quali non si ebbe l'indicazione del sesso furono: per il 1878, 71; per il 1879, 65; per il 1880, 33; per il 1881, 67; per il 1882, 69; per il 1883, 120; per il 1884, 121; per il 1886, 113; per il 1887, 144; per 1888, 125 e per il 1889, 86.

c) Vedasi la nota posta nella tavola I.

TAVOLA V bis. — Nati maschi per 100 femmine (esclusi i nati-morti).

Tableau n. 5 bis. — Garçons pour 100 filles (mort-nés non compris).

A N N I	Italia	Francia	Inghilterra e Galles	Scozia	Irlanda	Impero germanico	Prussia	Baviera	Sassonia	Württemberg	Austria	Ungheria	Svizzera	Belgio
1874 . . . .	107	105	104	106	105	105	106	105	105	105	107	105	105	105
1875 . . . .	106	105	104	105	106	106	106	106	105	104	106	105	104	105
1876 . . . .	106	105	104	105	106	105	105	106	106	105	106	105	106	105
1877 . . . .	106	104	104	105	106	105	105	105	105	104	106	105	106	105
1878 . . . .	106	105	104	106	105	105	105	105	105	104	106	105	105	105
1879 . . . .	107	105	104	105	107	105	105	105	106	104	106	105	105	105
1880 . . . .	106	104	104	105	106	105	106	105	106	104	106	105	105	104
1881 . . . .	106	105	104	105	106	105	105	105	104	105	106	106	105	104
1882 . . . .	106	104	104	105	106	105	106	105	105	106	106	106	105	106
1883 . . . .	106	105	104	105	106	105	105	106	105	103	106	105	106	105
1884 . . . .	106	105	104	106	106	105	106	105	104	104	106	105	105	105
1885 . . . .	106	105	104	105	105	105	106	105	105	104	106	105	105	104
1886 . . . .	106	104	104	106	107	105	106	105	104	102	106	105	104	104
1887 . . . .	106	104	104	105	106	105	105	105	103	103	105	105	104	105
1888 . . . .	106	105	103	105	105	105	105	104	105	105	106	105	105	103
1889 . . . .	106	105	104	106	105	105	105	105	105	104	106	105	104	105
1890 . . . .	106	104	103	105	106	105	105	106	105	104	106	105	104	104
1891 . . . .	106	105	104	106	105	..	105	106	105	105	106	105	104	105
1892 . . . .	106	..	103	..	106	..	106	106	106	105	..	..	..	105

NB. Si leggano le note poste nelle tavole precedenti.



Tavola V bis. — Nati maschi per 100 femmine (esclusi i nati-morti).

A N N I	Olanda	Svezia	Norvegia	Danimarca	Spagna	Portogallo	Grecia	Romania	Serbia	Russia europea	Finlandia	Massachusetts	Connecticut	Rhode Island	Provincia di Buenos Aires
1874 . . . . .	105	105	106	106	..	..	113	111	104	105	105	108	..	..	..
1875 . . . . .	106	105	107	105	..	..	108	111	105	105	106	104	..	106	..
1876 . . . . .	105	105	104	105	..	..	111	111	106	106	103	106	..	107	..
1877 . . . . .	105	106	107	103	..	..	112	109	107	105	104	105	..	101	..
1878 . . . . .	106	106	105	105	108	..	113	109	106	105	107	106	111	108	..
1879 . . . . .	105	105	105	105	108	..	115	110	108	106	105	105	109	105	..
1880 . . . . .	105	104	106	105	108	..	115	109	107	105	105	106	111	104	..
1881 . . . . .	105	106	106	105	108	..	117	110	106	105	106	104	111	105	104
1882 . . . . .	105	105	108	105	109	..	116	109	107	105	106	104	105	105	106
1883 . . . . .	105	106	105	106	..	..	117	109	105	105	104	107	111	101	102
1884 . . . . .	106	106	107	106	..	..	119	109	106	105	105	105	110	101	105
1885 . . . . .	106	106	105	105	..	..	119	108	104	106	105	106	?	104	103
1886 . . . . .	105	105	107	105	..	106	..	108	105	105	105	105	107	104	105
1887 . . . . .	105	105	106	105	..	112	..	108	106	..	104	105	106	106	104
1888 . . . . .	105	105	105	105	..	108	..	107	104	..	104	105	107	105	104
1889 . . . . .	106	105	107	105	..	106	..	107	104	..	106	103	108	103	..
1890 . . . . .	105	105	105	..	..	105	..	108	..	..	106	105	..	102	..
1891 . . . . .	105	106	106	..	..	..	..	..	..	..	105	..	..	109	..
1892 . . . . .	105	..	..	..	..	..	..	..	..	..	..	..	..	105	..

## TAVOLA VI. — Nati illegittimi (esclusi i nati-morti).

Tableau n. 6. — Enfants naturels (mort-nés non compris).

ANNI	Italia	Francia	Inghilterra e Galles	Scozia	Irlanda	Impero ger- manico	Prussia a)	Baviera	Sassonia	Württemberg
1874. . .	69 255	69 294	43 103	10 991	3 265	144 154	72 214	26 505	15 456	6 985
1875. . .	72 053	66 876	40 813	10 786	3 154	147 607	76 421	26 242	15 122	7 263
1876. . .	76 234	67 306	41 594	11 029	3 260	150 566	77 583	27 681	15 705	7 086
1877. . .	74 124	66 854	42 155	10 568	3 325	149 690	77 583	27 454	15 382	6 841
1878. . .	72 453	67 781	42 100	10 641	3 095	147 027	76 785	26 459	15 078	6 655
1879. . .	77 264	66 968	42 189	10 727	3 367	151 957	80 077	26 709	15 807	6 860
1880. . .	71 079	68 227	42 542	10 589	3 203	151 042	80 414	26 415	15 534	6 666
1881. . .	79 508	70 079	43 120	10 484	3 198	150 883	78 072	27 456	15 977	6 797
1882. . .	79 643	71 305	43 155	10 546	3 268	156 526	82 841	27 471	16 565	6 748
1883. . .	83 077	74 213	42 646	10 114	3 049	153 684	82 074	25 981	16 239	6 492
1884. . .	85 661	75 754	42 667	10 439	3 199	162 640	85 987	28 250	17 436	7 032
1885. . .	85 102	74 171	42 793	10 680	3 218	162 024	86 295	27 579	17 211	7 044
1886. . .	81 558	74 806	42 838	10 506	3 049	163 834	87 117	27 782	17 621	7 165
1887. . .	85 904	73 854	42 134	10 380	3 181	164 162	87 988	27 543	17 550	6 941
1888. . .	82 413	74 919	40 730	9 968	3 124	161 885	85 994	27 552	17 504	6 949
1889. . .	84 399	73 567	40 627	9 770	3 049	163 069	85 962	28 147	17 871	6 822
1890. . .	78 848	71 086	38 412	9 241	2 827	158 652	83 601	27 496	17 136	6 670
1891. . .	80 041	73 936	38 781	9 647	2 900	..	86 146	28 809	18 124	7 100
1892. . .	77 956	37 581	..	..	2 613	..	84 441	28 543	17 496	7 230

NB Si leggano le note poste nelle tavole precedenti.

a) Il ducato di Lauenburg è compreso col 1876.

Segue Tavola VI. — Nati illegittimi (esclusi i nati-morti).

ANNI	Austria	Ungheria	Svizzera	Belgio	Olanda	Svezia	Norvegia	Danimarca	Spagna	Portogallo
1874. . .	99 013	37 284	3 919	12 096	4 548	14 249	5 028	6 198	..	..
1875. . .	100 238	41 025	3 799	12 204	4 406	13 881	4 979	6 209	..	..
1876. . .	105 511	44 949	4 465	12 567	4 594	13 615	5 096	6 170	..	..
1877. . .	115 072	43 604	4 276	12 475	4 588	13 671	5 001	6 340	..	..
1878. . .	117 095	42 879	4 105	12 660	4 696	13 106	4 637	6 205	27 547	..
1879. . .	122 744	48 276	3 898	13 287	4 558	13 807	5 140	6 275	27 055	..
1880. . .	121 157	46 702	3 859	13 284	4 153	13 732	4 905	6 290	27 581	..
1881. . .	119 558	47 139	4 009	13 767	4 015	13 277	4 831	6 366	28 294	..
1882. . .	125 785	49 631	4 023	14 279	4 305	13 778	4 768	6 823	28 866	..
1883. . .	124 141	50 859	3 973	13 966	4 288	13 361	4 962	6 348	..	..
1884. . .	128 308	53 689	3 960	14 987	4 731	14 183	4 801	6 704	..	..
1885. . .	126 792	53 778	3 926	15 140	4 649	14 294	4 830	6 737	..	..
1886. . .	128 376	54 930	3 906	15 173	4 828	14 337	4 777	6 608	..	18 288
1887. . .	130 715	54 411	3 798	15 449	4 811	14 785	4 669	6 508	..	21 610
1888. . .	130 245	54 416	3 814	15 336	4 747	13 872	4 651	6 269	..	20 132
1889. . .	131 859	55 662	3 662	15 603	4 903	13 288	4 396	6 300	..	20 442
1890. . .	128 702	54 553	..	15 246	4 755	13 648	4 225	..	..	19 994
1891. . .	133 749	57 665	..	16 007	4 913	13 718	4 272	..	..	..
1892. . .	..	..	..	15 703	4 762	..	..	..	..	..

Segue Tavola VI. — *Nati illegittimi* (esclusi i nati-morti).

ANNI	Grecia a)	Romania b)	Serbia c)	Russia euro- pea b)	Finlandia	Massachusetts	Connecticut	Provincia di Buenos Aires b)
1874 . . . . .	619	5 669	253	98 418	5 743	648	..	..
1875 . . . . .	656	6 223	256	99 178	5 521	632	..	..
1876 . . . . .	639	6 902	260	97 089	5 340	713	..	..
1877 . . . . .	678	7 580	254	99 423	5 296	697	..	..
1878 . . . . .	627	6 328	358	104 432	5 223	640	138	..
1879 . . . . .	324	8 586	480	105 818	5 477	716	160	..
1880 . . . . .	370	9 228	558	100 359	5 448	778	146	..
1881 . . . . .	418	9 498	713	97 942	5 066	801	152	5 026
1882 . . . . .	364	9 821	746	103 496	5 326	865	171	5 441
1883 . . . . .	424	9 965	852	99 531	5 337	?	..	5 748
1884 . . . . .	465	10 565	850	107 750	5 535	894	..	5 882
1885 . . . . .	402	11 589	837	107 154	5 226	903	..	5 655
1886 . . . . .	..	11 761	844	107 797	5 123	1 034	..	5 853
1887 . . . . .	..	12 240	900	..	5 441	1 158	..	6 062
1888 . . . . .	..	12 122	933	..	5 332	1 058	..	5 653
1889 . . . . .	..	12 307	988	..	5 049	1 045	..	..
1890 . . . . .	..	12 553	..	..	4 987	1 206	..	..
1891 . . . . .	..	..	..	..	5 075	..	..	..

a) Vedansi le note poste nelle tavole I e IV.

b) Vedasi la nota posta nella tavola I.

c) Questi sono i dati fornitici dall'ufficio di statistica della Serbia; però, per l'enorme sproporzione che si riscontra fra queste cifre e quelle degli altri paesi, tenendo conto, ben inteso, della popolazione, non sappiamo quanto possano essere attendibili. Dal 1879 in poi è compreso il nuovo territorio.

## TAVOLA VI bis. — Nati illegittimi per 100 nati (esclusi i nati-morti).

Tableau n. 6 bis — Enfants naturels sur 100 naissances (morts-nés non compris).

ANNI	Italia	Francia	Inghilterra e Galles	Scozia	Irlanda	Impero germanico	Prussia	Baviera	Sassonia	Württemberg	Austria	Ungheria	Svizzera	Belgio
1874 . . . . .	7.28	7.26	5.04	8.88	2.31	8.57	7.15	12.99	13.04	8.56	11.93	6.51	4.72	6.95
1875 . . . . .	6.96	7.03	4.80	8.72	2.28	8.56	7.38	12.56	12.60	8.53	11.90	6.74	4.34	6.95
1876 . . . . .	7.03	6.96	4.68	8.72	2.32	8.57	7.37	12.86	12.43	8.25	12.36	7.29	4.92	7.10
1877 . . . . .	7.20	7.08	4.75	8.33	2.38	8.57	7.40	12.89	12.31	8.13	13.85	7.41	4.79	7.13
1878 . . . . .	7.16	7.23	4.72	8.39	2.31	8.58	7.45	12.69	12.25	8.20	14.05	7.34	4.67	7.33
1879 . . . . .	7.26	7.15	4.79	8.53	2.49	8.75	7.62	12.84	12.60	8.48	14.35	7.71	4.52	7.61
1880 . . . . .	7.42	7.41	4.83	8.50	2.50	8.90	7.82	13.03	12.59	8.51	14.63	7.94	4.59	7.73
1881 . . . . .	7.35	7.48	4.88	8.31	2.54	8.97	7.71	13.45	12.79	8.85	14.34	7.93	4.71	7.85
1882 . . . . .	7.51	7.62	4.85	8.36	2.66	9.19	8.00	13.59	13.08	8.92	14.40	8.11	4.87	8.10
1883 . . . . .	7.75	7.91	4.79	8.13	2.58	9.13	7.98	13.19	12.76	8.92	14.45	8.08	4.85	8.00
1884 . . . . .	7.58	8.08	4.71	8.08	2.69	9.43	8.18	13.83	13.16	9.56	14.61	8.28	4.85	8.48
1885 . . . . .	7.56	8.02	4.79	8.47	2.78	9.37	8.11	13.81	12.96	9.82	14.73	8.36	4.89	8.65
1886 . . . . .	7.50	8.19	4.74	8.21	2.68	9.38	8.11	13.90	12.91	10.02	14.65	8.31	4.84	8.67
1887 . . . . .	7.45	8.21	4.75	8.34	2.83	9.34	8.11	13.79	12.78	9.87	14.70	8.39	4.67	8.80
1888 . . . . .	7.36	8.49	4.63	8.09	2.85	9.19	7.88	14.00	12.49	10.12	14.64	8.38	4.70	8.73
1889 . . . . .	7.34	8.36	4.59	7.96	2.83	9.20	7.85	14.13	12.53	10.03	14.68	8.50	4.51	8.79
1890 . . . . .	7.28	8.48	4.42	7.60	2.69	9.02	7.65	14.10	12.19	9.99	14.81	8.89	..	8.63
1891 . . . . .	7.07	8.53	4.24	7.66	2.68	..	7.57	14.02	12.29	10.13	14.55	8.92	..	8.80
1892 . . . . .	7.02	..	4.19	..	2.51	..	7.63	14.03	12.28	10.42	..	..	..	8.85

NB. Si leggano le note poste nelle tavole precedenti.



TAVOLA VII. — Nati illegittimi distinti per sesso (esclusi i nati-morti).

Tableau n. 7. — Enfants naturels par sexe (mort-nés non compris).

ANNI <i>Années</i>	ITALIA		FRANCIA		INGHILTERRA E GALLES		SCOZIA	
	Maschi	Femmine	Maschi	Femmine	Maschi	Femmine	Maschi	Femmine
	<i>Garçons</i>	<i>Filles</i>	<i>Garçons</i>	<i>Filles</i>	<i>Garçons</i>	<i>Filles</i>	<i>Garçons</i>	<i>Filles</i>
1874. . . . .	35 493	33 762	35 217	34 077	21 875	21 228	5 642	5 349
1875. . . . .	36 753	35 300	34 189	32 687	21 070	19 743	5 546	5 240
1876. . . . .	39 160	37 074	34 398	32 908	21 123	20 471	5 706	5 323
1877. . . . .	37 738	36 386	33 718	33 136	21 341	20 814	5 432	5 136
1878. . . . .	37 202	35 251	34 883	32 898	21 537	20 563	5 484	5 157
1879. . . . .	39 906	37 358	34 113	32 855	21 336	20 853	5 550	5 177
1880. . . . .	36 338	34 741	34 319	33 908	21 642	20 900	5 547	5 042
1881. . . . .	40 715	38 793	35 589	34 490	22 130	20 990	5 248	5 236
1882. . . . .	40 752	38 891	36 338	34 967	21 929	21 226	5 396	5 150
1883. . . . .	42 788	40 289	37 614	36 599	21 718	20 928	5 242	4 872
1884. . . . .	43 836	41 825	38 883	36 871	21 712	20 955	5 421	5 018
1885. . . . .	43 593	41 509	38 016	36 155	21 986	20 807	5 420	5 260
1886. . . . .	41 431	40 127	38 066	36 740	21 881	20 957	5 421	5 085
1887. . . . .	44 049	41 855	37 518	36 336	21 534	20 600	5 342	5 038
1888. . . . .	42 027	40 386	37 801	37 118	20 860	19 870	5 081	4 887
1889. . . . .	43 283	41 116	37 365	36 202	20 725	19 902	5 073	4 697
1890. . . . .	40 097	38 751	35 835	35 251	19 565	18 847	4 715	4 526
1891. . . . .	40 811	39 230	37 773	36 163	19 824	18 957	4 992	4 655
1892. . . . .	39 801	38 155	..	..	19 304	18 277	..	..

NB. Si leggano le note poste nelle tavole precedenti.

Segue Tavola VII. — Nati illegittimi distinti per sesso (esclusi i nati-morti).

ANNI	IRLANDA		IMPERO GERMANICO		PRUSSIA a)		BAVIERA	
	Maschi	Femmine	Maschi	Femmine	Maschi	Femmine	Maschi	Femmine
1874 . . . . .	1 694	1 571	73 448	70 706	36 758	35 456	13 616	12 889
1875 . . . . .	1 600	1 554	75 375	72 232	39 058	37 363	13 281	12 961
1876 . . . . .	1 665	1 595	76 877	73 689	39 729	37 854	14 095	13 586
1877 . . . . .	1 797	1 528	76 401	73 289	39 576	38 007	14 076	13 378
1878 . . . . .	1 576	1 519	75 061	71 966	39 045	37 740	13 512	12 947
1879 . . . . .	1 731	1 636	78 034	73 923	41 011	39 065	13 738	12 971
1880 . . . . .	1 589	1 614	77 146	73 896	41 043	39 371	13 492	12 923
1881 . . . . .	1 655	1 543	76 855	74 028	39 816	38 256	14 002	13 454
1882 . . . . .	1 655	1 613	80 376	76 150	42 595	40 246	13 956	13 515
1883 . . . . .	1 538	1 511	78 861	74 823	41 985	40 089	13 452	12 529
1884 . . . . .	1 593	1 606	83 162	79 478	43 895	42 092	14 486	13 764
1885 . . . . .	1 678	1 540	83 160	78 864	44 161	42 134	14 216	13 363
1886 . . . . .	1 598	1 451	83 870	79 964	44 652	42 465	14 169	13 613
1887 . . . . .	1 578	1 603	84 101	80 061	45 193	42 795	14 184	13 359
1888 . . . . .	1 637	1 487	82 583	79 302	43 903	42 091	13 925	13 627
1889 . . . . .	1 552	1 497	83 503	79 566	43 992	41 970	14 435	13 712
1890 . . . . .	1 476	1 351	81 009	77 643	42 707	40 894	13 953	13 543
1891 . . . . .	1 474	1 426	..	..	44 084	42 062	14 751	14 058
1892 . . . . .	1 368	1 245	..	..	43 203	41 238	14 577	13 966

a) Il ducato di Lauenburg è compreso col 1876.



Segue Tavola VII. — Nati illegittimi distinti per sesso (esclusi i nati-morti).

ANNI	SASSONIA		WÜRTEMBERG		AUSTRIA		UNGHERIA	
	Maschi	Femmine	Maschi	Femmine	Maschi	Femmine	Maschi	Femmine
1874 . . . . .	7 861	7 595	3 564	3 421	50 967	48 046	18 904	18 380
1875 . . . . .	7 766	7 356	3 674	3 589	51 817	48 421	21 149	19 876
1876 . . . . .	8 078	7 627	3 512	3 574	54 458	51 053	23 060	21 889
1877 . . . . .	7 897	7 485	3 455	3 386	59 243	55 829	22 151	21 453
1878 . . . . .	7 671	7 407	3 457	3 198	59 959	57 136	21 837	21 042
1879 . . . . .	8 187	7 620	3 518	3 342	63 066	59 678	24 620	23 656
1880 . . . . .	7 968	7 566	3 346	3 320	62 241	58 916	23 788	22 914
1881 . . . . .	8 139	7 838	3 425	3 372	61 462	58 096	24 053	23 056
1882 . . . . .	8 593	7 972	3 414	3 334	64 626	61 159	25 404	24 227
1883 . . . . .	8 367	7 872	3 276	3 216	63 874	60 267	25 731	25 128
1884 . . . . .	8 950	8 486	3 593	3 439	65 613	62 695	27 458	26 231
1885 . . . . .	8 797	8 414	3 613	3 431	65 295	61 497	27 394	26 384
1886 . . . . .	9 071	8 550	3 651	3 514	66 023	62 353	28 055	26 875
1887 . . . . .	8 905	8 645	3 494	3 447	66 908	63 807	27 398	27 013
1888 . . . . .	8 934	8 570	3 538	3 411	66 713	63 532	27 632	26 784
1889 . . . . .	9 076	8 795	3 513	3 309	67 641	64 218	28 385	27 277
1890 . . . . .	8 780	8 356	3 369	3 301	66 069	62 633	27 702	26 851
1891 . . . . .	9 342	8 782	3 568	3 532	69 050	64 699	29 228	28 437
1892 . . . . .	8 894	8 602	3 712	3 518	...	..	..	..

Segue Tavola VII. — Nati illegittimi distinti per sesso (esclusi i nati-morti).

ANNI	SVIZZERA		BELGIO		OLANDA		SVEZIA	
	Maschi	Femmine	Maschi	Femmine	Maschi	Femmine	Maschi	Femmine
1874 . . . . .	1 975	1 944	6 070	6 026	2 318	2 230	7 258	6 991
1875 . . . . .	1 957	1 842	6 185	6 019	2 227	2 179	7 234	6 647
1876 . . . . .	2 161	2 304	6 295	6 272	2 313	2 281	6 951	6 664
1877 . . . . .	2 193	2 083	6 210	6 265	2 310	2 278	7 048	6 623
1878 . . . . .	2 043	2 062	6 509	6 151	2 444	2 252	6 772	6 334
1879 . . . . .	1 986	1 912	6 770	6 517	2 306	2 252	6 964	6 843
1880 . . . . .	1 965	1 894	6 716	6 568	2 112	2 041	7 047	6 685
1881 . . . . .	2 047	1 962	6 996	6 771	2 009	2 006	6 809	6 468
1882 . . . . .	2 048	1 975	7 297	6 982	2 191	2 114	6 987	6 791
1883 . . . . .	1 934	2 039	6 983	6 983	2 130	2 158	6 884	6 477
1884 . . . . .	2 031	1 929	7 495	7 492	2 426	2 305	7 255	6 928
1885 . . . . .	2 006	1 920	7 660	7 480	2 352	2 297	7 413	6 881
1886 . . . . .	1 988	1 918	7 701	7 472	2 473	2 355	7 310	7 027
1887 . . . . .	1 870	1 928	7 759	7 690	2 444	2 367	7 650	7 135
1888 . . . . .	1 933	1 881	7 778	7 558	2 491	2 256	7 022	6 850
1889 . . . . .	1 833	1 829	7 945	7 658	2 510	2 393	6 751	6 537
1890 . . . . .	..	..	7 685	7 561	2 389	2 366	6 962	6 686
1891 . . . . .	..	..	8 078	7 929	2 509	2 404	7 003	6 715
1892 . . . . .	..	..	7 969	7 734	2 425	2 337	..	..

Segue *Tavola VII.* — *Nati illegittimi distinti per sesso (esclusi i nati-morti).*

ANNI	NORVEGIA		DANIMARCA		SPAGNA		PORTOGALLO	
	Maschi	Femmine	Maschi	Femmine	Maschi	Femmine	Maschi	Femmine
1874 . . . . .	2 577	2 451	3 176	3 022	..	..	..	..
1875 . . . . .	2 660	2 319	3 253	2 956	..	..	..	..
1876 . . . . .	2 562	2 534	3 146	3 024	..	..	..	..
1877 . . . . .	2 621	2 380	3 159	3 181	..	..	..	..
1878 . . . . .	2 379	2 258	3 157	3 048	14 287	13 260	..	..
1879 . . . . .	2 592	2 548	3 284	2 991	13 856	13 199	..	..
1880 . . . . .	2 530	2 375	3 221	3 069	14 411	13 170	..	..
1881 . . . . .	2 562	2 269	3 249	3 117	14 692	13 602	..	..
1882 . . . . .	2 450	2 318	3 476	3 347	15 067	13 799	..	..
1883 . . . . .	2 553	2 409	3 301	3 047	..	..	..	..
1884 . . . . .	2 513	2 288	3 449	3 255	..	..	..	..
1885 . . . . .	2 441	2 389	3 443	3 294	..	..	..	..
1886 . . . . .	2 448	2 329	3 358	3 250	..	..	9 382	8 906
1887 . . . . .	2 374	2 295	3 381	3 127	..	..	11 569	10 041
1888 . . . . .	2 416	2 235	3 193	3 076	..	..	10 299	9 833
1889 . . . . .	2 262	2 134	3 234	3 066	..	..	10 383	10 059
1890 . . . . .	2 184	2 041	..	..	..	..	10 150	9 844

Segue Tavola VII. — Nati illegittimi distinti per sesso (esclusi i nati-morti).

ANNI	GRECIA <i>a)</i>		ROMANIA <i>a)</i>		SERBIA <i>a)</i>		RUSSIA EUROPEA <i>a)</i>	
	Maschi	Femmine	Maschi	Femmine	Maschi	Femmine	Maschi	Femmine
1874 . . . . .	301	318	2 886	2 783	137	116	b)50 783	b)48 635
1875 . . . . .	326	330	3 161	3 062	125	131	50 572	48 606
1876 . . . . .	315	324	3 532	3 370	149	111	52 099	44 990
1877 . . . . .	337	341	3 889	3 691	126	128	50 115	49 308
1878 . . . . .	313	314	3 157	3 171	195	163	53 468	50 964
1879 . . . . .	153	171	4 369	4 217	229	251	54 093	51 725
1880 . . . . .	169	201	4 622	4 606	300	258	51 359	49 000
1881 . . . . .	219	199	4 815	4 683	393	320	49 733	48 209
1882 . . . . .	190	174	4 957	4 864	389	357	53 001	50 495
1883 . . . . .	208	216	5 038	4 927	456	396	50 545	48 986
1884 . . . . .	254	211	5 374	5 191	466	384	55 152	52 598
1885 . . . . .	195	207	5 895	5 694	425	412	54 742	52 412
1886 . . . . .	..	..	6 013	5 748	467	377	55 162	52 635
1887 . . . . .	..	..	6 257	5 983	438	462	..	..
1888 . . . . .	..	..	6 171	5 951	469	464	..	..
1889 . . . . .	..	..	6 178	6 129	491	497	..	..
1890 . . . . .	..	..	6 275	6 278	..	..	..	..

*a)* Vedansi le note poste nelle tavole precedenti.

*b)* La somma dei nati maschi e femmine supera di 1000 il totale dato dalla tavola VI; non abbiamo potuto avere schiarimenti su questa differenza.

Segue Tavola VII. — Nati illegittimi distinti per sesso (esclusi i nati-morti).

ANNI	FINLANDIA		MASSACHUSETTS a)		PROVINCIA DI BUENOS AIRES b)	
	Maschi	Femmine	Maschi	Femmine	Maschi	Femmine
1874 . . . . .	2 860	2 883	312	334	..	..
1875 . . . . .	2 826	2 695	311	319	..	..
1876 . . . . .	2 654	2 686	371	340	..	..
1877 . . . . .	2 705	2 591	347	350	..	..
1878 . . . . .	2 647	2 576	320	318	..	..
1879 . . . . .	2 769	2 708	392	323	..	..
1880 . . . . .	2 780	2 668	411	366	..	..
1881 . . . . .	2 603	2 463	391	404	2 532	2 494
1882 . . . . .	2 701	2 625	457	406	2 824	2 617
1883 . . . . .	2 754	2 583	463	436	2 853	2 895
1884 . . . . .	2 858	2 677	462	432	3 000	2 882
1885 . . . . .	2 688	2 538	484	419	2 837	2 818
1886 . . . . .	2 615	2 508	559	475	2 938	2 915
1887 . . . . .	2 849	2 592	571	586	3 077	2 985
1888 . . . . .	2 742	2 590	529	529	2 886	2 767
1889 . . . . .	2 617	2 432	543	502	..	..
1890 . . . . .	2 478	2 509	608	598	..	..
1891 . . . . .	2 585	2 490	..	..	..	..

a) Mancano 2 nati di sesso ignoto per ciascuno degli anni 1874, 75, 76 e 78, 1 per ciascuno degli anni 1879 e 1880, 6 per il 1881, 2 per il 1882 e 1 per il 1887.

b) Vedasi la nota posta nella tavola I.

TAVOLA VII bis. — Maschi per 100 femmine nelle nascite illegittime  
(esclusi i nati-morti).

Tableau n. 7 bis. — Enfants naturels (mort-nés non-compris). Garçons pour 100 filles.

ANNI	Italia	Francia	Inghilterra e Galles	Scozia	Irlanda	Impero germanico	Prussia	Baviera	Sassonia	Württemberg	Austria	Ungheria	Svizzera	Belgio
1874 . . . . .	105	103	103	105	108	104	104	106	104	104	106	103	102	101
1875 . . . . .	104	105	107	106	103	104	105	102	106	102	107	106	106	103
1876 . . . . .	106	105	103	107	104	104	105	104	106	98	107	105	94	100
1877 . . . . .	104	102	103	106	118	104	104	105	106	102	106	103	105	99
1878 . . . . .	106	106	105	106	104	104	103	104	104	108	105	104	99	106
1879 . . . . .	107	104	102	107	106	106	105	106	107	105	106	104	104	104
1880 . . . . .	105	101	104	110	98	104	104	104	105	101	106	104	104	102
1881 . . . . .	105	103	105	100	107	104	104	104	104	102	106	104	104	103
1882 . . . . .	105	104	103	105	103	106	106	103	108	102	106	105	104	105
1883 . . . . .	106	103	104	108	102	105	105	107	106	102	106	102	95	100
1884 . . . . .	105	105	104	108	99	105	104	105	105	104	105	105	105	100
1885 . . . . .	105	105	106	103	109	105	105	106	105	105	106	104	104	102
1886 . . . . .	103	104	104	107	110	105	105	104	106	104	106	104	104	103
1887 . . . . .	105	103	105	106	98	105	106	106	103	101	105	101	97	101
1888 . . . . .	104	102	105	104	110	104	104	102	104	104	105	103	103	103
1889 . . . . .	105	103	104	108	104	105	105	105	103	106	105	103	100	104
1890 . . . . .	103	102	104	104	109	104	104	103	105	102	105	103	..	102
1891 . . . . .	104	104	105	107	103	..	105	105	106	101	107	103	..	102
1892 . . . . .	104	..	106	..	110	..	105	104	103	106	..	..	..	103

NB. Si leggano le note poste nelle tavole precedenti.



**TAVOLA VIII. — Totale dei nati-morti  
paragonato al totale dei nati (compresi i nati-morti).**

*Tableau n. 8. — Mort-nés et total des naissances (mort-nés compris).*

ANNI <i>Années</i>	ITALIA		FRANCIA		IMPERO GERMANICO		PRUSSIA <i>a)</i>	
	Nati e nati-morti	Nati-morti	Nati e nati-morti	Nati-morti	Nati e nati-morti	Nati-morti	Nati e nati-morti	Nati-morti
	<i>Naissances y compris les mort-nés</i>	<i>Mort-nés</i>	<i>Naissances y compris les mort-nés</i>	<i>Mort-nés</i>	<i>Naissances y compris les mort-nés</i>	<i>Mort-nés</i>	<i>Naissances y compris les mort-nés</i>	<i>Mort-nés</i>
1874. . . . .	978 649	26 991	999 265	44 613	1 752 273	69 536	1 052 306	42 329
1875. . . . .	1 065 207	29 830	994 809	43 834	1 798 591	74 179	1 082 723	47 002
1876. . . . .	1 116 790	33 069	1 011 362	44 680	1 831 218	73 517	1 098 593	45 523
1877. . . . .	1 060 443	31 406	987 963	43 387	1 818 550	71 157	1 092 209	44 457
1878. . . . .	1 043 780	31 305	980 590	43 273	1 785 080	70 647	1 075 539	44 257
1879. . . . .	1 097 778	33 625	980 404	43 875	1 806 741	70 870	1 095 852	44 710
1880. . . . .	988 305	30 405	961 914	41 737	1 764 096	67 921	1 071 719	42 822
1881. . . . .	1 116 379	35 254	980 898	43 841	1 748 686	66 537	1 054 638	41 804
1882. . . . .	1 096 478	35 384	979 918	44 352	1 769 501	67 153	1 078 595	42 584
1883. . . . .	1 108 669	37 217	981 691	43 747	1 749 874	66 175	1 070 538	42 024
1884. . . . .	1 169 048	38 307	983 044	45 286	1 793 942	68 359	1 093 973	43 123
1885. . . . .	1 165 309	39 339	968 516	43 958	1 798 637	68 710	1 108 509	44 108
1886. . . . .	1 126 164	39 204	956 461	43 623	1 814 444	68 365	1 117 881	43 583
1887. . . . .	1 195 391	42 485	942 263	42 930	1 825 561	68 482	1 128 901	43 906
1888. . . . .	1 161 570	42 007	924 709	42 070	1 828 379	66 972	1 133 998	42 780
1889. . . . .	1 193 142	43 945	922 952	42 499	1 838 439	65 869	1 136 588	42 084
1890. . . . .	1 125 220	42 117	878 594	40 535	1 820 264	61 011	1 130 120	37 962
1891. . . . .	1 176 499	44 360	908 849	42 472	1 903 160	62 988	1 177 209	39 046
1892. . . . .	1 155 331	44 758	..	..	..	..	1 143 904	37 401

**NB. Si leggano le note poste nelle tavole precedenti.**

*a)* Il Ducato di Lauenburg è compreso col 1876.



Segue Tavola VIII. — Totale dei nati-morti paragonato al totale dei nati (compresi i nati-morti).

ANNI	BAVIERA		SASSONIA		WÜRTEMBERG		AUSTRIA	
	Nati e nati-morti	Nati-morti	Nati e nati-morti	Nati morti	Nati e nati-morti	Nati morti	Nati e nati-morti	Nati-morti
1874. . . . .	211 207	7 118	123 749	5 206	84 873	3 253	849 678	19 969
1875. . . . .	216 176	7 163	125 188	5 150	88 396	3 264	862 828	20 525
1876. . . . .	223 192	7 910	131 817	5 456	89 224	3 330	874 623	21 187
1877. . . . .	220 560	7 510	129 876	4 969	87 402	3 215	851 747	20 971
1878. . . . .	216 058	7 586	128 185	5 140	84 337	3 214	854 752	21 501
1879. . . . .	215 229	7 219	130 750	5 301	83 971	3 057	878 035	22 442
1880. . . . .	209 668	7 010	128 520	5 148	81 420	3 056	850 009	22 029
1881. . . . .	210 949	6 861	129 932	4 981	79 729	2 926	855 937	22 461
1882. . . . .	209 227	7 048	131 664	5 008	78 427	2 818	897 473	23 951
1883. . . . .	203 884	6 857	132 209	4 935	75 456	2 693	882 654	23 822
1884. . . . .	211 527	7 235	137 644	5 120	76 454	2 872	902 771	24 450
1885. . . . .	206 600	6 952	137 935	5 083	74 532	2 766	885 201	24 538
1886. . . . .	206 652	6 805	141 825	5 294	74 264	2 788	901 003	24 940
1887. . . . .	206 631	6 926	142 677	5 311	72 828	2 524	915 555	26 077
1888. . . . .	203 352	6 611	145 697	5 506	71 165	2 484	915 702	25 801
1889. . . . .	205 908	6 707	147 978	5 339	70 458	2 422	924 690	26 340
1890. . . . .	201 437	6 436	145 661	5 147	69 089	2 309	894 356	25 421
1891. . . . .	212 156	6 719	152 854	5 374	72 489	2 368	947 017	27 514
1892. . . . .	210 150	6 728	147 599	5 071	71 826	2 419	..	..

Segue *Tavola VIII.* — *Totale dei nati-morti paragonato al totale dei nati (compresi i nati-morti).*

ANNI	UNGHERIA		SVIZZERA		BELGIO		OLANDA	
	Nati e nati-morti	Nati-morti	Nati e nati-morti	Nati-morti	Nati e nati-morti	Nati-morti	Nati e nati-morti	Nati-morti
1874. . . . .	..	..	86 918	3 867	181 728	7 750	143 679	7 607
1875. . . . .	..	..	91 806	4 227	183 301	7 749	146 114	7 645
1876. . . . .	623 849	7 409	94 595	3 809	184 845	7 930	149 820	7 610
1877. . . . .	595 984	7 650	92 861	3 617	183 122	8 045	150 093	7 475
1878. . . . .	592 854	8 428	91 426	3 593	180 451	7 721	150 493	7 747
1879. . . . .	635 746	9 711	89 692	3 512	182 783	8 142	155 089	8 075
1880. . . . .	597 791	9 367	87 413	3 248	179 928	8 064	151 380	7 525
1881. . . . .	604 262	9 848	88 503	3 361	183 621	8 210	150 690	7 721
1882. . . . .	622 226	10 164	85 987	3 298	184 814	8 469	153 900	7 446
1883. . . . .	640 235	11 116	85 197	3 223	182 820	8 336	151 779	7 677
1884. . . . .	660 086	11 488	84 794	3 223	185 069	8 348	156 080	7 600
1885. . . . .	655 111	11 877	83 579	3 230	183 567	8 524	155 820	7 792
1886. . . . .	673 629	12 380	84 142	3 379	183 731	8 640	158 658	7 807
1887. . . . .	660 606	12 459	84 661	3 374	184 183	8 717	156 906	7 749
1888. . . . .	661 854	12 630	84 444	3 346	184 068	8 482	158 865	7 771
1889. . . . .	668 247	13 362	84 279	3 103	185 952	8 410	157 972	7 443
1890. . . . .	627 106	13 193	81 620	3 072	184 819	8 224	156 703	7 374
1891. . . . .	660 413	14 001	86 721	3 125	190 499	8 582	162 053	7 366
1892. . . . .	..	..	86 265	3 140	185 982	8 497	156 010	7 296

Segue Tavola VIII. — Totale dei nati-morti paragonato al totale dei nati (compresi i nati-morti).

ANNI	SVEZIA		NORVEGIA		DANIMARCA		SPAGNA	
	Nati e nati-morti	Nati-morti	Nati e nati-morti	Nati-morti	Nati e nati-morti	Nati-morti	Nati e nati-morti	Nati-morti
1874. . . . .	137 838	4 589	56 996	2 068	59 324	2 046	..	..
1875. . . . .	140 317	4 359	58 468	2 110	61 791	2 042	..	..
1876. . . . .	140 236	4 346	60 446	2 216	63 967	2 179	..	..
1877. . . . .	142 674	4 198	60 901	2 046	63 772	1 928	..	..
1878. . . . .	138 385	3 921	60 472	2 064	63 144	1 854	608 692	7 178
1879. . . . .	143 242	4 199	63 090	2 173	64 363	1 908	609 251	8 166
1880. . . . .	138 303	4 041	60 991	2 068	64 527	1 915	606 472	8 256
1881. . . . .	136 684	3 880	60 328	1 986	66 137	1 992	638 274	8 634
1882. . . . .	138 064	3 764	61 233	1 858	66 978	1 908	625 594	8 621
1883. . . . .	136 598	3 723	61 330	1 832	66 394	1 920	..	..
1884. . . . .	142 532	3 837	61 812	1 787	70 272	1 932	..	..
1885. . . . .	141 316	4 008	62 895	1 843	69 517	2 053	..	..
1886. . . . .	143 834	3 952	62 482	1 766	70 030	1 968	..	..
1887. . . . .	144 019	3 850	62 628	1 720	69 417	2 000	..	..
1888. . . . .	140 213	3 762	62 860	1 583	69 220	1 793	..	..
1889. . . . .	135 536	3 517	60 803	1 615	69 237	1 852	..	..
1890. . . . .	137 154	3 557	61 765	1 657	..	..	..	..
1891. . . . .	139 072	3 556	63 472	1 751	..	..	..	..

Segue *Tavola VIII.* — *Totale dei nati-morti paragonato al totale dei nati (compresi i nati-morti).*

ANNI	PORTOGALLO		ROMANIA <sup>a)</sup>		FINLANDIA	
	Nati e nati-morti	Nati-morti	Nati e nati-morti	Nati-morti	Nati e nati-morti	Nati-morti
1874. . . . .	..	..	152 143	2 701	73 046	2 148
1875. . . . .	..	..	172 586	2 015	71 602	2 081
1876. . . . .	..	..	166 337	1 790	72 838	2 079
1877. . . . .	..	..	160 795	2 005	76 822	1 991
1878. . . . .	..	..	143 096	1 906	72 338	2 063
1879. . . . .	..	..	169 707	1 855	78 337	2 187
1880. . . . .	..	..	173 502	2 262	76 946	2 162
1881. . . . .	..	..	193 934	1 930	74 469	2 033
1882. . . . .	..	..	191 375	2 155	78 245	2 192
1883. . . . .	..	..	206 343	2 042	78 550	2 172
1884. . . . .	..	..	203 665	2 252	80 411	2 264
1885. . . . .	..	..	215 777	2 196	77 289	2 160
1886. . . . .	156 933	1 118	215 190	2 370	80 776	2 200
1887. . . . .	168 186	2 082	212 073	2 500	84 102	2 378
1888. . . . .	166 127	2 146	222 116	2 458	82 534	2 362
1889. . . . .	170 367	2 082	215 803	2 581	80 165	2 284
1890. . . . .	..	..	207 009	2 342	79 998	2 138
1891. . . . .	..	..	?	?	84 377	2 249
1892. . . . .	..	..	214 143	2 736	..	..

<sup>a)</sup> Vedansi le note poste nelle tavole precedenti.

Segue Tavola VIII. — Totale dei nati-morti paragonato al totale dei nati (compresi i nati-morti).

ANNI	MASSACHUSETTS		CONNECTICUT		RHODE ISLAND	
	Nati e nati-morti	Nati-morti	Nati e nati-morti	Nati-morti	Nati e nati-morti	Nati-morti
1874 . . . . .	47 100	1 469	14 450	351	6 466	277
1875 . . . . .	45 370	1 374	14 328	365	6 508	246
1876 . . . . .	43 423	1 274	13 800	413	6 329	224
1877 . . . . .	43 104	1 254	14 072	?	6 235	242
1878 . . . . .	42 499	1 261	13 499	300	6 714	248
1879 . . . . .	41 556	1 261	14 051	286	6 350	216
1880 . . . . .	45 514	1 297	13 829	343	6 295	192
1881 . . . . .	46 686	1 466	14 616	395	6 761	264
1882 . . . . .	47 155	1 485	14 938	386	6 825	253
1883 . . . . .	48 874	1 589	15 856	398	7 046	253
1884 . . . . .	50 243	1 628	15 758	440	7 305	272
1885 . . . . .	50 379	1 589	15 496	375	7 028	271
1886 . . . . .	52 584	1 796	15 934	430	7 621	293
1887 . . . . .	54 968	1 794	16 533	660	7 668	276
1888 . . . . .	56 836	1 943	16 878	640	7 840	295
1889 . . . . .	59 096	2 021	17 176	652	8 220	329
1890 . . . . .	59 876	2 099	..	..	8 550	296
1891 . . . . .	..	..	..	..	9 426	272
1892 . . . . .	..	..	..	..	9 270	371

TAVOLA VIII bis. — Nati-morti per 100 nati (compresi i nati-morti).

Tableau n. 8 bis. — Mort-nés sur 100 naissances (mort-nés compris).

ANNI	Italia	Francia	Impero germanico	Prussia	Baviera	Sassonia	Württemberg	Austria	Ungheria	Svizzera
1874. . . . .	2.76	4.46	3.97	4.02	3.37	4.21	3.80	2.35	..	4.45
1875. . . . .	2.80	4.41	4.12	4.34	3.31	4.11	3.69	2.38	..	4.60
1876. . . . .	2.96	4.42	4.01	4.14	3.54	4.14	3.73	2.42	1.19	4.03
1877. . . . .	2.96	4.39	3.91	4.07	3.40	3.83	3.68	2.46	1.28	3.90
1878. . . . .	3.00	4.41	3.96	4.11	3.51	4.01	3.81	2.52	1.42	3.93
1879. . . . .	3.06	4.48	3.92	4.08	3.35	4.05	3.64	2.56	1.53	3.92
1880. . . . .	3.08	4.34	3.85	4.00	3.34	4.01	3.75	2.59	1.57	3.72
1881. . . . .	3.16	4.47	3.80	3.96	3.25	3.83	3.67	2.62	1.63	3.80
1882. . . . .	3.23	4.53	3.80	3.95	3.37	3.80	3.59	2.67	1.63	3.84
1883. . . . .	3.36	4.46	3.78	3.93	3.36	3.73	3.57	2.70	1.74	3.78
1884. . . . .	3.28	4.61	3.81	3.94	3.42	3.72	3.76	2.71	1.74	3.80
1885. . . . .	3.38	4.54	3.82	3.98	3.36	3.69	3.71	2.77	1.81	3.86
1886. . . . .	3.48	4.56	3.77	3.90	3.29	3.73	3.75	2.77	1.84	4.02
1887. . . . .	3.55	4.56	3.75	3.89	3.35	3.72	3.47	2.85	1.89	3.99
1888. . . . .	3.62	4.55	3.66	3.77	3.25	3.78	3.49	2.82	1.91	3.96
1889. . . . .	3.68	4.60	3.58	3.70	3.26	3.61	3.44	2.85	2.00	3.68
1890. . . . .	3.74	4.61	3.35	3.36	3.20	3.53	3.34	2.84	2.10	3.76
1891. . . . .	3.77	4.67	3.31	3.32	3.17	3.52	3.27	2.91	2.12	3.60
1892. . . . .	3.87	..	..	3.27	3.20	3.44	3.37	..	..	3.64

NB. Si leggano le note poste nelle tavole precedenti.

Segue Tavola VIIIbis. — Nati-morti per 100 nati (compresi i nati-morti).

ANNI	Belgio	Olanda	Svezia	Norvegia	Danimarca	Portogallo	Finlandia	Massachusetts	Connecticut	Rhode Island
1874. . . . .	4.26	5.29	3.33	3.63	3.45	..	2.94	3.12	2.43	4.28
1875. . . . .	4.23	5.23	3.11	3.61	3.30	..	2.91	3.03	2.55	3.78
1876. . . . .	4.29	5.08	3.10	3.67	3.41	..	2.85	2.93	2.99	3.54
1877. . . . .	4.39	4.98	2.94	3.36	3.02	..	2.59	2.91	?	3.88
1878. . . . .	4.28	5.15	2.83	3.41	2.94	..	2.85	2.97	2.22	3.69
1879. . . . .	4.45	5.21	2.93	3.44	2.96	..	2.79	3.03	2.04	3.40
1880. . . . .	4.48	4.97	2.92	3.39	2.97	..	2.81	2.85	2.48	3.05
1881. . . . .	4.47	5.12	2.84	3.29	3.01	..	2.73	3.14	2.70	3.90
1882. . . . .	4.58	4.84	2.73	3.03	2.85	..	2.80	3.15	2.58	3.71
1883. . . . .	4.56	5.06	2.73	2.99	2.89	..	2.77	3.25	2.51	3.59
1884. . . . .	4.51	4.87	2.69	2.89	2.75	..	2.82	3.24	2.79	3.72
1885. . . . .	4.64	5.00	2.84	2.93	2.95	..	2.79	3.15	2.42	3.86
1886. . . . .	4.70	4.92	2.75	2.83	2.81	0.71	2.72	3.42	2.70	3.84
1887. . . . .	4.73	4.94	2.67	2.75	2.88	1.24	2.83	3.26	3.98	3.60
1888. . . . .	4.61	4.89	2.68	2.52	2.59	1.29	2.86	3.42	3.79	3.76
1889. . . . .	4.52	4.71	2.59	2.66	2.67	1.22	2.85	3.42	3.80	4.00
1890. . . . .	4.45	4.71	2.59	2.68	..	..	2.67	3.51	..	3.46
1891. . . . .	4.51	4.55	2.56	2.76	..	..	2.67	..	..	2.89
1892. . . . .	4.57	4.68	..	..	..	..	..	..	..	4.00

NB. Per la Spagna e la Romania non indichiamo le proporzioni percentuali perchè le cifre dei nati-morti pubblicate nelle statistiche ufficiali di quegli Stati sono così basse da far ritenere che la statistica dei nati-morti sia riuscita molto incompleta (vedasi la tavola VIII).

## TAVOLA IX. — Nati-morti distinti per sesso.

Tableau n. 9 — Mort-nés par sexe.

ANNI <i>Années</i>	ITALIA		FRANCIA		IMPERO GERMANICO a)		PRUSSIA b)	
	Maschi <i>Garçons</i>	Femmine <i>Filles</i>	Maschi <i>Garçons</i>	Femmine <i>Filles</i>	Maschi <i>Garçons</i>	Femmine <i>Filles</i>	Maschi <i>Garçons</i>	Femmine <i>Filles</i>
1874. . . . .	15 571	11 420	26 188	18 425	39 268	30 261	23 774	18 555
1875. . . . .	16 917	12 913	25 971	17 863	41 597	32 582	26 301	20 701
1876. . . . .	18 682	14 387	26 512	18 168	41 117	32 396	25 484	20 039
1877. . . . .	17 984	13 422	25 440	17 947	40 305	30 850	25 311	19 146
1878. . . . .	17 849	13 456	25 794	17 479	39 641	31 002	24 977	19 280
1879. . . . .	19 142	14 483	26 043	17 832	40 030	30 839	25 274	19 436
1880. . . . .	17 259	13 146	24 876	16 861	38 213	29 703	24 238	18 584
1881. . . . .	19 932	15 322	25 609	18 232	37 312	29 225	23 472	18 332
1882. . . . .	20 203	15 181	26 301	18 051	37 591	29 561	23 840	18 744
1883. . . . .	21 223	15 994	25 811	17 936	37 079	29 095	23 564	18 460
1884. . . . .	21 709	16 598	26 467	18 819	38 419	29 940	24 229	18 894
1885. . . . .	21 986	17 353	25 983	17 975	38 511	30 194	24 779	19 329
1886. . . . .	22 245	16 959	25 759	17 864	38 511	29 853	24 568	19 015
1887. . . . .	24 278	18 207	25 477	17 453	38 385	30 095	24 579	19 327
1888. . . . .	23 686	18 321	24 616	17 454	37 707	29 264	23 886	18 894
1889. . . . .	24 864	19 081	24 698	17 801	36 819	29 049	23 523	18 561
1890. . . . .	23 926	18 191	23 788	16 747	34 403	26 605	21 432	16 530
1891. . . . .	25 154	19 206	24 997	17 475	..	..	22 091	16 955
1892. . . . .	25 258	19 500	..	..	..	..	20 988	16 413

**NB. Si leggano le note poste nelle tavole precedenti.**

a) Si debbono aggiungere alcuni nati-morti di sesso ignoto, e precisamente 7 nel 1874, 4 nel 1876, 2 nel 1877 4 nel 1878, 1 nel 1879, 5 nel 1880, 1 nel 1882, 1 nel 1883, 5 nel 1885, 1 nel 1886, 2 nel 1887, 1 nel 1888, 1 nel 1889, 3 nel 1890.

b) Il Ducato di Lauenburg è compreso col 1876.



Segue Tavola IX. — Nati-morti distinti per sesso.

ANNI	BAVIERA a)		SASSONIA		WÜRTTEMBERG b)		AUSTRIA	
	Maschi	Femmine	Maschi	Femmine	Maschi	Femmine	Maschi	Femmine
1874 . . . . .	4 080	3 038	3 020	2 186	1 817	1 436	11 265	8 704
1875 . . . . .	4 117	3 046	2 926	2 224	1 844	1 420	11 582	8 943
1876 . . . . .	4 473	3 435	3 085	2 371	1 854	1 476	12 051	9 136
1877 . . . . .	4 236	3 273	2 807	2 162	1 855	1 360	11 848	9 123
1878 . . . . .	4 226	3 358	2 879	2 261	1 809	1 404	12 277	9 224
1879 . . . . .	4 072	3 147	3 062	2 239	1 718	1 338	12 586	9 856
1880 . . . . .	3 933	3 077	2 864	2 284	1 707	1 347	12 447	9 582
1881 . . . . .	3 824	3 037	2 853	2 128	1 618	1 308	12 784	9 677
1882 . . . . .	3 944	3 104	2 768	2 240	1 589	1 229	13 569	10 382
1883 . . . . .	3 802	3 055	2 839	2 096	1 524	1 168	13 519	10 303
1884 . . . . .	4 041	3 194	2 873	2 247	1 578	1 294	13 656	10 794
1885 . . . . .	3 906	3 046	2 857	2 226	1 536	1 227	13 937	10 601
1886 . . . . .	3 875	2 930	2 991	2 303	1 609	1 178	14 062	10 878
1887 . . . . .	3 880	3 046	3 028	2 283	1 390	1 133	14 900	11 177
1888 . . . . .	3 805	2 806	3 172	2 334	1 422	1 062	14 576	11 225
1889 . . . . .	3 710	2 997	3 032	2 307	1 369	1 053	14 940	11 400
1890 . . . . .	3 548	2 888	2 946	2 201	1 331	978	14 508	10 913
1891 . . . . .	3 768	2 951	3 006	2 368	1 343	1 025	15 715	11 799
1892 . . . . .	3 772	2 956	2 811	2 260	1 318	1 101	..	..

a) Sono da aggiungersi 2 nati-morti di sesso ignoto nel 1876, 1 nel 1877 e 2 nel 1878.

b) Sono da aggiungersi 1 nato-morto di cui non fu indicato il sesso pel 1878, 1 pel 1879, 2 pel 1880, 1 pel 1883, 3 pel 1885, 1 pel 1886 e 1 pel 1887.

Segue Tavola IX. — Nati-morti distinti per sesso.

ANNI	UNGHERIA		SVIZZERA		BELGIO		OLANDA	
	Maschi	Femmine	Maschi	Femmine	Maschi	Femmine	Maschi	Femmine
1874 . . . . .	..	..	2 198	1 669	4 451	3 299	4 288	3 319
1875 . . . . .	..	..	a) 2 458	a) 1 758	4 395	3 354	4 297	3 348
1876 . . . . .	4 174	3 235	2 180	1 629	4 497	3 433	4 260	3 350
1877 . . . . .	4 279	3 371	2 008	1 609	4 590	3 455	4 177	3 298
1878 . . . . .	4 712	3 716	2 066	1 527	4 492	3 229	4 385	3 362
1879 . . . . .	5 451	4 260	2 031	1 481	4 730	3 412	4 488	3 587
1880 . . . . .	5 230	4 137	1 851	1 397	4 594	3 470	4 216	3 309
1881 . . . . .	5 528	4 320	1 915	1 446	4 699	3 511	4 412	3 309
1882 . . . . .	5 698	4 466	1 879	1 419	4 845	3 624	4 278	3 168
1883 . . . . .	6 252	4 864	1 853	1 370	4 728	3 608	4 325	3 352
1884 . . . . .	6 477	5 011	1 798	1 425	4 685	3 663	4 216	3 384
1885 . . . . .	6 679	5 198	1 824	1 406	4 923	3 601	4 363	3 429
1886 . . . . .	6 876	5 504	1 929	1 450	4 971	3 669	4 349	3 458
1887 . . . . .	7 014	5 445	1 900	1 474	4 875	3 842	4 339	3 410
1888 . . . . .	7 083	5 547	1 949	1 397	4 870	3 612	4 373	3 398
1889 . . . . .	7 533	5 829	1 749	1 354	4 714	3 696	4 131	3 312
1890 . . . . .	7 527	5 666	1 773	1 299	4 765	3 459	4 133	3 241
1891 . . . . .	7 950	6 051	1 831	1 294	4 917	3 665	4 168	3 198
1892 . . . . .	..	..	..	..	4 809	3 688	4 119	3 177

a) Nell'anno 1875 per 11 nati-morti non si potè constatare il sesso.

Segue Tavola IX. — Nati-morti distinti per sesso.

ANNI	SVEZIA		NORVEGIA		DANIMARCA		PORTOGALLO	
	Maschi	Femmine	Maschi	Femmine	Maschi	Femmine	Maschi	Femmine
1874 . . . . .	2 636	1 953	1 190	878	1 185	861	..	..
1875 . . . . .	2 449	1 910	1 209	901	1 165	877	..	..
1876 . . . . .	2 484	1 862	1 264	952	1 239	940	..	..
1877 . . . . .	2 414	1 784	1 169	877	1 075	853	..	..
1878 . . . . .	2 232	1 689	1 149	915	1 064	790	..	..
1879 . . . . .	2 393	1 806	1 242	931	1 054	854	..	..
1880 . . . . .	2 319	1 722	1 166	902	1 075	840	..	..
1881 . . . . .	2 239	1 641	1 129	857	1 144	848	..	..
1882 . . . . .	2 189	1 575	1 019	839	1 038	870	..	..
1883 . . . . .	2 104	1 619	1 047	785	1 038	882	..	..
1884 . . . . .	2 177	1 660	1 034	753	1 073	859	..	..
1885 . . . . .	2 319	1 689	1 027	816	1 186	867	..	..
1886 . . . . .	2 292	1 660	980	786	1 162	806	..	..
1887 . . . . .	2 219	1 631	952	768	1 137	863	..	..
1888 . . . . .	2 175	1 587	872	711	1 013	780	1 200	946
1889 . . . . .	2 031	1 486	909	706	1 023	829	1 171	911
1890 . . . . .	2 033	1 524	914	743	..	..	..	..
1891 . . . . .	2 022	1 534	995	756	..	..	..	..

Segue Tavola IX. — *Nati-morti distinti per sesso.*

ANNI	FINLANDIA		MASSACHUSETTS a)		CONNECTICUT b)		RHODE ISLAND	
	Maschi	Femmine	Maschi	Femmine	Maschi	Femmine	Maschi	Femmine
1874 . . . . .	..	..	853	551	..	..	..	..
1875 . . . . .	..	..	789	517	..	..	133	113
1876 . . . . .	..	..	743	475	..	..	132	92
1877 . . . . .	..	..	710	474	..	..	147	95
1878 . . . . .	1 142	921	672	489	180	120	149	99
1879 . . . . .	1 255	932	695	473	154	132	124	92
1880 . . . . .	1 206	956	710	513	194	131	123	69
1881 . . . . .	1 184	849	794	585	211	152	169	95
1882 . . . . .	1 229	963	807	602	201	121	138	115
1883 . . . . .	1 256	916	880	594	226	130	132	121
1884 . . . . .	1 284	980	906	655	215	137	178	94
1885 . . . . .	1 202	958	885	637	?	?	149	122
1886 . . . . .	1 229	971	1 011	700	234	184	157	136
1887 . . . . .	1 325	1 053	1 035	726	396	253	169	107
1888 . . . . .	1 326	1 036	1 131	749	374	251	164	131
1889 . . . . .	1 287	997	1 158	768	379	265	186	143
1890 . . . . .	1 203	935	1 181	832	..	..	184	112
1891 . . . . .	1 251	998	..	..	..	..	158	114
1892 . . . . .	..	..	..	..	..	..	217	154

a) Si debbono aggiungere, nel 1874, 65 nati-morti di sesso ignoto; nel 1875, 68; nel 1876, 56; nel 1877, 70; nel 1878, 100; nel 1879, 93; nel 1880, 74; nel 1881, 87; nel 1882, 76; nel 1883, 115; nel 1884, 67; nel 1885, 67; nel 1886, 85; nel 1887, 33; nel 1888, 63; nel 1889, 95; nel 1890, 86.

b) Si debbono aggiungere 18 nati-morti di cui non fu constatato il sesso per l'anno 1880, 32 per l'anno 1881, 64 per l'anno 1882, 42 per l'anno 1883, 38 per l'anno 1884, 12 per l'anno 1886, 11 per l'anno 1887, 15 per l'anno 1888 e 8 per l'anno 1889.

TAVOLA IX bis. — Nati-morti maschi per 100 femmine.

Tableau n. 9 bis. — Garçons mort-nés pour 100 filles.

ANNI	Italia	Francia	Impero germa- nico	Prussia	Baviera	Sassonia	Württemberg	Austria	Ungheria	Svizzera
1874 . . . . .	136	142	130	128	134	138	127	129	..	132
1875 . . . . .	131	145	128	127	135	132	130	130	..	140
1876 . . . . .	130	146	127	127	130	130	126	132	129	134
1877 . . . . .	134	142	131	132	129	130	136	130	127	125
1878 . . . . .	133	148	128	130	126	127	129	133	127	135
1879 . . . . .	132	146	130	130	129	137	128	128	128	137
1880 . . . . .	131	148	129	130	128	125	127	130	126	132
1881 . . . . .	130	140	128	128	126	134	124	132	128	132
1882 . . . . .	133	146	127	127	127	124	129	131	128	132
1883 . . . . .	133	144	127	128	124	135	130	131	129	135
1884 . . . . .	131	141	128	128	127	128	122	127	129	126
1885 . . . . .	127	145	128	128	128	128	125	131	128	130
1886 . . . . .	131	144	129	129	132	130	137	129	125	133
1887 . . . . .	133	146	128	127	127	133	123	133	129	129
1888 . . . . .	129	141	129	126	136	136	134	130	128	140
1889 . . . . .	130	139	127	127	124	131	130	131	129	129
1890 . . . . .	132	142	129	130	123	134	136	133	133	136
1891 . . . . .	131	143	..	130	128	127	131	133	131	141
1892 . . . . .	130	..	..	128	128	124	120	..	..	..

NB. Si leggano le note poste nelle tavole precedenti.



TAVOLA X. — Totale dei nati-morti illegittimi paragonato al totale dei nati illegittimi (compresi i nati-morti).

Tableau n. 10. — Enfants naturels mort-nés et total des enfants naturels (mort-nés compris).

ANNI <i>Années</i>	ITALIA		FRANCIA		IMPERO GERMANICO		PRUSSIA <sup>a)</sup>	
	Nascite illegittime comprese i nati-morti	Nati-morti nelle nascite illegittime	Nascite illegittime comprese i nati-morti	Nati-morti nelle nascite illegittime	Nascite illegittime comprese i nati-morti	Nati-morti nelle nascite illegittime	Nascite illegittime comprese i nati-morti	Nati-morti nelle nascite illegittime
	<i>Total des enfants naturels, mort-nés compris</i>	<i>Enfants naturels mort-nés</i>	<i>Total des enfants naturels, mort-nés compris</i>	<i>Enfants naturels mort-nés</i>	<i>Total des enfants naturels, mort-nés compris</i>	<i>Enfants naturels mort-nés</i>	<i>Total des enfants naturels, mort-nés compris</i>	<i>Enfants naturels mort-nés</i>
1874 . . . . .	71 741	2 486	76 551	6 257	152 013	7 859	76 469	4 255
1875 . . . . .	74 769	2 716	72 692	5 816	155 573	7 966	81 043	4 622
1876 . . . . .	79 313	3 079	72 793	5 487	158 359	7 793	81 960	4 377
1877 . . . . .	77 054	2 930	72 140	5 286	157 369	7 679	81 947	4 364
1878 . . . . .	75 418	2 965	73 104	5 323	154 629	7 602	81 232	4 447
1879 . . . . .	80 424	3 160	72 526	5 558	159 821	7 864	84 717	4 640
1880 . . . . .	74 063	2 984	73 907	5 680	158 707	7 665	84 880	4 466
1881 . . . . .	82 927	3 419	76 401	6 322	158 454	7 571	82 504	4 432
1882 . . . . .	83 313	3 670	77 604	6 299	164 457	7 931	87 529	4 688
1883 . . . . .	87 050	3 973	80 487	6 274	161 294	7 610	86 516	4 442
1884 . . . . .	89 465	3 804	82 035	6 281	170 687	8 047	90 704	4 717
1885 . . . . .	88 994	3 892	80 468	6 297	170 257	8 233	91 213	4 918
1886 . . . . .	85 389	3 831	81 160	6 354	171 815	7 981	91 890	4 773
1887 . . . . .	89 925	4 021	80 479	6 625	172 118	7 956	92 615	4 627
1888 . . . . .	86 424	4 011	80 883	5 964	169 645	7 760	90 526	4 532
1889 . . . . .	88 659	4 260	79 847	6 280	170 572	7 503	90 413	4 451
1890 . . . . .	82 736	3 888	77 112	6 026	165 672	7 020	87 512	3 911
1891 . . . . .	84 118	4 077	..	..	..	..	90 150	4 004
1892 . . . . .	82 105	4 149	..	..	..	..	88 287	3 846

NB. Si leggano le note poste nelle tavole precedenti.

a) Il Ducato di Lauenburg è compreso col 1876.

Segue Tavola X. — Totale dei nati-morti illegittimi paragonato al totale dei nati illegittimi (compresi i nati-morti).

ANNI	BAVIERA		SASSONIA		WÜRTEMBERG		AUSTRIA	
	Nascite illegittime compresi i nati-morti	Nati-morti nelle nascite illegittime	Nascite illegittime compresi i nati-morti	Nati-morti nelle nascite illegittime	Nascite illegittime compresi i nati-morti	Nati-morti nelle nascite illegittime	Nascite illegittime compresi i nati-morti	Nati-morti nelle nascite illegittime
1874 . . . . .	27 554	1 049	16 254	798	7 318	333	102 641	3 628
1875 . . . . .	27 315	1 073	15 865	743	7 543	280	104 044	3 806
1876 . . . . .	28 738	1 057	16 575	870	7 412	326	109 414	3 903
1877 . . . . .	28 545	1 091	16 144	762	7 099	258	119 273	4 201
1878 . . . . .	27 450	991	15 858	780	6 947	292	121 525	4 430
1879 . . . . .	27 743	1 034	16 592	785	7 160	300	127 514	4 770
1880 . . . . .	27 437	1 022	16 336	802	6 945	279	125 889	4 732
1881 . . . . .	28 443	987	16 694	717	7 078	281	124 274	4 716
1882 . . . . .	28 528	1 057	17 345	780	6 986	238	130 875	5 090
1883 . . . . .	27 008	1 027	16 990	751	6 753	261	129 262	5 121
1884 . . . . .	29 335	1 085	18 224	788	7 337	305	133 587	5 279
1885 . . . . .	28 617	1 038	18 040	829	7 338	294	132 182	5 390
1886 . . . . .	28 801	1 019	18 406	785	7 455	290	133 643	5 267
1887 . . . . .	28 536	1 043	18 338	838	7 206	265	136 298	5 583
1888 . . . . .	28 533	981	18 384	880	7 202	253	135 761	5 516
1889 . . . . .	29 112	965	18 661	790	7 060	238	137 533	5 724
1890 . . . . .	28 527	1 031	17 863	727	6 911	241	134 125	5 423
1891 . . . . .	29 894	1 085	18 916	792	7 321	221	139 512	5 763
1892 . . . . .	29 619	1 076	18 271	775	7 494	264	..	..



Segue Tavola X. — Totale dei nati-morti illegittimi paragonato al totale dei nati illegittimi (compresi i nati-morti).

ANNI	UNGHERIA		SVIZZERA		BELGIO		OLANDA	
	Nascite illegittime compresi i nati-morti	Nati-morti nelle nascite illegittime	Nascite illegittime compresi i nati-morti	Nati-morti nelle nascite illegittime	Nascite illegittime compresi i nati-morti	Nati-morti nelle nascite illegittime	Nascite illegittime compresi i nati-morti	Nati-morti nelle nascite illegittime
1874 . . . . .	..	..	4 190	271	12 872	776	4 975	427
1875 . . . . .	..	..	a) 4 084	a) 285	12 922	718	4 798	392
1876 . . . . .	..	..	4 771	306	13 283	716	4 954	360
1877 . . . . .	..	..	4 573	297	13 314	839	4 965	377
1878 . . . . .	..	..	4 381	276	13 488	828	5 070	374
1879 . . . . .	..	..	4 157	259	14 059	772	4 995	437
1880 . . . . .	48 119	1 417	4 121	262	14 141	857	4 517	364
1881 . . . . .	48 559	1 420	4 279	270	14 594	827	4 413	398
1882 . . . . .	51 182	1 551	4 282	259	15 167	888	4 648	343
1883 . . . . .	52 517	1 658	4 226	253	14 854	888	4 733	445
1884 . . . . .	55 243	1 554	4 222	262	15 923	936	5 143	412
1885 . . . . .	55 515	1 737	4 191	265	16 081	941	5 075	426
1886 . . . . .	56 671	1 741	4 158	252	16 194	1 021	5 232	404
1887 . . . . .	56 094	1 683	4 048	250	16 447	998	5 237	426
1888 . . . . .	56 130	1 714	4 061	247	16 288	952	5 184	437
1889 . . . . .	57 369	1 707	3 923	261	16 596	993	5 334	431
1890 . . . . .	56 306	1 753	3 855	..	16 174	928	5 151	396
1891 . . . . .	59 556	1 891	4 066	..	17 056	1 049	5 333	420
1892 . . . . .	..	..	4 148	..	16 729	1 026	5 186	424

a) Di 11 nati-morti nell'anno 1875 non si poté constatare l'origine.

Segue Tavola X. — Totale dei nati-morti illegittimi paragonato al totale dei nati illegittimi (compresi i nati-morti).

ANNI	SVEZIA		NORVEGIA		DANIMARCA		SPAGNA		FINLANDIA	
	Nascite illegittime compresi i nati-morti	Nati-morti nelle nascite illegittime	Nascite illegittime compresi i nati-morti	Nati-morti nelle nascite illegittime	Nascite illegittime compresi i nati-morti	Nati-morti nelle nascite illegittime	Nascite illegittime compresi i nati-morti	Nati-morti nelle nascite illegittime	Nascite illegittime compresi i nati-morti	Nati-morti nelle nascite illegittime
1874. . .	14 905	656	5 325	297	6 469	271	..	..	..	..
1875. . .	14 467	586	5 248	269	6 473	264	..	..	..	..
1876. . .	14 242	627	5 342	246	6 474	304	..	..	..	..
1877. . .	14 272	601	5 266	265	6 542	202	..	..	..	..
1878. . .	13 623	517	4 880	243	6 380	175	28 255	708	5 471	248
1879. . .	14 364	557	5 419	279	6 515	240	28 040	985	5 723	246
1880. . .	14 241	509	5 177	272	6 568	278	28 628	1 047	5 716	268
1881. . .	13 789	512	5 077	246	6 635	269	29 373	1 079	5 327	261
1882. . .	14 275	497	5 009	241	7 091	268	29 909	1 043	5 590	264
1883. . .	13 892	531	5 181	219	6 621	273	..	..	5 594	257
1884. . .	14 732	549	5 030	229	6 965	261	..	..	5 796	261
1885. . .	14 875	581	5 038	208	7 056	319	..	..	5 478	252
1886. . .	14 884	547	4 981	204	6 879	271	..	..	5 364	241
1887. . .	15 367	582	4 849	180	6 801	293	..	..	5 703	262
1888. . .	14 405	533	4 816	165	6 525	256	..	..	5 625	293
1889. . .	13 801	513	4 562	166	6 555	255	..	..	5 302	253
1890. . .	14 159	511	4 391	166	..	..	..	..	5 226	239
1891. . .	14 205	485	4 465	193	..	..	..	..	5 326	251

TAVOLA X<sup>bis</sup>. — Nati-morti illegittimi per 100 nati illegittimi  
(compresi i nati-morti).

Tableau n. 10<sup>bis</sup>. — Enfants naturels mort-nés sur 100 enfants naturels (mort-nés compris).

ANNI	Italia	Francia	Impero germa- nico	Prussia	Baviera	Sassonia	Württemberg	Austria	Ungheria
1874. . . . .	3.47	8.30	5.17	5.56	3.81	4.91	4.55	3.53	..
1875. . . . .	3.63	8.00	5.12	5.70	3.93	4.68	3.71	3.66	..
1876. . . . .	3.88	7.54	4.92	5.34	3.68	5.25	4.40	3.57	..
1877. . . . .	3.80	7.33	4.88	5.33	3.82	4.72	3.63	3.52	..
1878. . . . .	3.93	7.28	4.92	5.47	3.61	4.92	4.20	3.65	..
1879. . . . .	3.93	7.66	4.92	5.48	3.73	4.73	4.19	3.74	..
1880. . . . .	4.03	7.69	4.83	5.26	3.72	4.91	4.02	3.76	2.94
1881. . . . .	4.12	8.27	4.78	5.37	3.47	4.29	3.97	3.79	2.92
1882. . . . .	4.41	8.12	4.82	5.36	3.71	4.50	3.41	3.89	3.03
1883. . . . .	4.56	7.80	4.72	5.13	3.80	4.42	3.86	3.96	3.16
1884. . . . .	4.25	7.66	4.71	5.20	3.70	4.32	4.16	3.95	2.81
1885. . . . .	4.37	7.83	4.84	5.39	3.63	4.60	4.01	4.08	3.13
1886. . . . .	4.49	7.83	4.65	5.19	3.54	4.26	3.89	3.94	3.07
1887. . . . .	4.47	8.23	4.62	5.00	3.65	4.56	3.68	4.10	3.00
1888. . . . .	4.64	7.37	4.57	5.01	3.44	4.79	3.51	4.06	3.05
1889. . . . .	4.80	7.87	4.40	4.92	3.31	4.23	3.37	4.16	2.98
1890. . . . .	4.70	7.81	4.24	4.47	3.61	4.07	3.49	4.04	3.11
1891. . . . .	4.85	..	..	4.43	3.63	4.19	3.02	4.13	3.18
1892. . . . .	5.08	..	..	4.36	3.63	4.24	3.52	..	..

NB. Si leggano le note poste nella tavola precedente.

Segue Tavola X<sup>bis</sup>. — *Nati-morti illegittimi per 100 nati illegittimi (compresi i nati-morti).*

ANNI	Svizzera	Belgio	Olanda	Svezia	Norvegia	Danimarca	Spagna	Finlandia
1874. . . . .	6.47	6.03	8.58	4.40	5.58	4.19	..	..
1875. . . . .	6.98	5.56	8.17	4.05	5.13	4.08	..	..
1876. . . . .	6.41	5.39	7.27	4.40	4.61	4.70	..	..
1877. . . . .	6.49	6.30	7.59	4.21	5.03	3.09	..	..
1878. . . . .	6.30	6.14	7.38	3.80	4.98	2.74	2.51	4.53
1879. . . . .	6.23	5.49	8.75	3.88	5.15	3.68	3.51	4.30
1880. . . . .	6.36	6.06	8.06	3.57	5.25	4.23	3.66	4.69
1881. . . . .	6.31	5.67	9.02	3.71	4.85	4.05	3.67	4.90
1882. . . . .	6.05	5.85	7.38	3.48	4.81	3.78	3.49	4.72
1883. . . . .	5.99	5.98	9.40	3.82	4.23	4.12	..	4.59
1884. . . . .	6.21	5.88	8.01	3.73	4.55	3.75	..	4.50
1885. . . . .	6.32	5.85	8.39	3.91	4.13	4.52	..	4.60
1886. . . . .	6.06	6.30	7.72	3.68	4.10	3.94	..	4.49
1887. . . . .	6.18	6.07	8.14	3.79	3.71	4.31	..	4.59
1888. . . . .	6.08	5.84	8.43	3.70	3.43	3.92	..	5.21
1889. . . . .	6.65	5.98	8.08	3.72	3.64	3.89	..	4.77
1890. . . . .	..	5.74	8.56	3.61	3.78	..	..	4.57
1891. . . . .	..	6.15	7.88	3.41	4.32	..	..	4.71
1892. . . . .	..	6.13	8.18	..	..	..	..	..