

MINISTERO DI AGRICOLTURA, INDUSTRIA E COMMERCIO.

DIREZIONE DELLA STATISTICA GENERALE.

POPOLAZIONE.

MOVIMENTO DELLO STATO CIVILE.

Anno XVIII.

1879.



ROMA

TIPOGRAFIA CENNINIANA

1880.



INTRODUZIONE.

SOMMARIO. — § 1. RISULTATI GENERALI DEL MOVIMENTO DELLO STATO CIVILE
DAL 1872 AL 1879. — § 2. MATRIMONI. — § 3. NASCITE. — § 4. MORTI. —
§ 5. AUMENTO DELLA POPOLAZIONE. — § 6. MORTI VIOLENTE.



§ I.

RISULTATI GENERALI

DEL

MOVIMENTO DELLO STATO CIVILE DAL 1862 AL 1879.

Nella tavola prima riassumiamo i dati generali del movimento dello stato civile del Regno, pei diciotto anni, dal principio del 1862 al termine del 1879. a)

Tavola I

ANNI	MATRIMONI	NATI	NATI-MORTI	MORTI	POPOLAZIONE censita o calcolata al 31 dicembre
1862 (escluso il Veneto . .	176 897	833 054	681 212	21 929 176
1863 (compreso il Veneto).	201 225	964 137	20 596	760 164	24 649 031
1864 » »	198 759	938 795	15 677	737 136	24 850 690
1865 » »	226 458	961 234	15 007	746 685	25 065 239
1866 » »	142 024	980 200	25 064	733 190	25 312 249
1867 » »	170 456	927 396	22 453	866 865	25 372 780
1868 » »	182 743	900 416	21 345	777 224	25 495 972
1869 » »	205 287	952 134	23 645	713 832	25 734 274
1870 » »	188 986	951 495	24 653	773 169	25 912 600
1871 (escl. la prov. di Roma)	192 839	960 020	26 539	778 798	b) { 25 964 450 26 801 154
1871 (comp. la pr. di Roma)	
1872 » »	202 361	1 020 682	29 546	827 498	26 994 338
1873 » »	214 906	985 188	28 351	813 973	27 165 553
1874 » »	207 997	951 658	26 991	827 253	27 289 958
1875 » »	230 486	1 035 377	29 830	843 161	27 482 174
1876 » »	225 453	1 083 721	33 069	796 420	27 769 475
1877 » »	214 972	1 029 037	31 406	787 817	28 019 695
1878 » »	199 885	1 012 475	31 305	813 550	28 209 620
1879 » »	213 096	1 064 153	33 625	836 682	28 437 091

a) Nelle cifre del novennio 1863-71, in questa tabella, come nelle successive, è compreso il movimento della popolazione del Veneto, ma non quello della provincia di Roma; nelle cifre del 1862, mancano anche le notizie del Veneto, e di quella parte della provincia di Mantova che rimaneva in possesso dell'Austria.

b) Popolazione censita.

Distinguendo i comuni *urbani* dai *rurali*, abbiamo le cifre seguenti, come espressione del movimento dello stato civile.

Ricordiamo al lettore che nella statistica ufficiale soliamo chiamare comuni *urbani* quelli che, al 31 dicembre 1871, avevano un centro di popolazione agglomerata non inferiore ai 6000 abitanti, oltre alla popolazione sparsa, e comuni *rurali*, tutti gli altri. Si comprendono tuttavia fra i comuni *urbani* anche quelli di Belluno, Grosseto, Massa (Lunense) e Sondrio, benchè non avessero alla fine del 1871 un nucleo di 6000 abitanti di popolazione agglomerata, per il motivo che sono capoluoghi di Provincia *a*). Solamente per il Veneto, per gli anni anteriori al 1871, la classificazione fu fatta secondo criteri differenti, cioè, secondo che i comuni avevano, sotto l'amministrazione austriaca, titolo di *città*, o non l'avevano. Secondo l'ultimo censimento nazionale, la popolazione era di 8,389,361 nei comuni urbani (31,30 per cento del totale del regno) e di 18,411,793 nei comuni rurali (68,70 per cento). Non possiamo comprendere nella tavola seguente le cifre del Veneto fino al 1871 inclusivamente, nè quelle della provincia di Roma anteriormente al 1872, poichè per queste provincie ci mancava la distinzione fra comuni urbani e comuni rurali. Perciò i totali delle sottostanti colonne non coincidono con quelle della tavola prima per gli anni dal 1865 al 1872, le quali comprendono il Veneto dopo il 1862 e la provincia di Roma a cominciare dal 1872.

Tavola II.

ANNI	POPOLAZIONE al 31 dicembre		MATRIMONI		NATI		NATI-MORTI		MORTI	
	Comuni urbani	Comuni rurali	Comuni urbani	Comuni rurali	Comuni urbani	Comuni rurali	Comuni urbani	Comuni rurali	Comuni urbani	Comuni rurali
1862.	6 687 272	15 241 904	54 508	122 394	272 870	560 184	223 941	457 271
1863.	6 950 524	15 154 265	51 676	127 460	274 223	588 167	6 834	12 118	223 307	463 470
1864.	7 002 610	15 288 570	52 954	124 428	272 733	572 721	6 016	8 193	220 647	438 416
1865.	7 043 905	15 439 765	59 493	146 158	278 034	587 353	6 649	6 916	236 739	436 158
1866.	7 120 375	15 582 760	36 061	84 691	276 909	600 008	8 993	14 511	226 430	431 022
1867.	7 086 273	15 655 266	44 035	102 418	261 310	569 617	7 827	12 765	295 412	497 111
1868.	7 094 377	15 744 654	48 866	109 956	259 906	548 769	7 455	12 380	242 806	459 381
1869.	7 137 364	15 904 175	57 037	123 206	265 957	576 111	8 442	13 416	222 970	416 590
1870.	7 171 953	16 024 679	51 093	114 607	265 717	579 574	8 842	14 081	231 128	459 070
1871.	7 200 925	16 150 081	55 037	115 171	266 545	581 521	9 348	14 798	237 573	456 119
1872.	8 437 100	18 557 238	64 463	137 898	319 377	701 305	11 344	18 202	271 638	555 860
1873.	8 473 090	18 692 463	66 247	148 659	309 002	676 186	10 703	17 648	273 012	540 961
1874.	8 489 573	18 800 385	63 145	144 852	299 758	651 900	9 741	17 250	283 275	543 978
1875.	8 527 312	18 954 862	68 140	162 346	321 768	713 609	10 756	19 074	284 029	559 132
1876.	8 597 320	19 172 155	69 204	156 249	331 951	751 770	11 753	21 316	261 943	534 477
1877.	8 695 473	19 315 222	66 986	147 986	321 237	707 800	11 394	20 012	267 117	520 700
1878.	8 777 131	19 432 489	63 110	136 775	317 245	695 230	11 562	19 743	276 954	536 596
1879.	8 824 486	19 612 605	67 563	145 533	331 353	733 800	12 684	20 941	281 724	554 958

a) La città di Senigallia, compreso il porto, rappresenta un centro di oltre 6000 abitanti di popolazione agglomerata e dovrebbe perciò essere considerata come comune urbano; però siccome dal 1861 in poi fu compresa fra i comuni rurali, per non alterare i nostri confronti continuiamo a considerarla come tale, fino al prossimo censimento.

Tavola III.

ANNI	PER 100 ABITANTI							
	MATRIMONI		NATI		NATI-MORTI		MORTI	
	Comuni urbani	Comuni rurali	Comuni urbani	Comuni rurali	Comuni urbani	Comuni rurali	Comuni urbani	Comuni rurali
1862.	0.82	0.80	4.08	3.68	3.35	3.00
1863.	0.74	0.84	3.95	3.88	0.10	0.08	3.21	3.06
1864.	0.76	0.83	3.89	3.75	0.09	0.05	3.15	2.87
1865.	0.84	0.95	3.95	3.80	0.09	0.04	3.36	2.79
1866.	0.51	0.54	3.89	3.85	0.13	0.09	3.18	2.77
1867.	0.62	0.65	3.69	3.64	0.11	0.08	4.17	3.18
1868.	0.69	0.70	3.54	3.49	0.11	0.08	3.42	2.92
1869.	0.80	0.77	3.73	3.62	0.12	0.08	3.12	2.62
1870.	0.71	0.72	3.70	3.61	0.12	0.09	3.22	2.86
1871.	0.76	0.71	3.70	3.60	0.13	0.09	3.30	2.82
1872.	0.76	0.74	3.79	3.78	0.13	0.10	3.22	3.00
1873.	0.78	0.80	3.65	3.62	0.13	0.09	3.22	2.89
1874.	0.74	0.77	3.53	3.47	0.11	0.09	3.34	2.89
1875.	0.80	0.86	3.77	3.76	0.13	0.10	3.33	2.95
1876.	0.80	0.81	3.86	3.93	0.14	0.11	2.92	2.79
1877.	0.77	0.77	3.69	3.66	0.13	0.10	3.07	2.70
1878.	0.72	0.70	3.61	3.58	0.13	0.10	3.16	2.76
1879 a)	0.77	0.75	3.77	3.75	0.14	0.11	3.20	2.84

a) Nel 1879 le medie furono fatte sulla semi-somma della popolazione al 1° gennaio e al 31 dicembre: per gli anni precedenti abbiamo fatto i confronti alla popolazione della fine dell'anno rispettivo.

§ II.

MATRIMONI

Vedemmo già che nel 1879 furono conchiusi 213,096 matrimoni. Questa cifra, ragguagliata alla popolazione, dà il rapporto di 1 matrimonio per 133 abitanti, oppure di 7.52 matrimoni per 1000 abitanti. Paragoniamo queste cifre assolute e proporzionali a quelle corrispondenti dei due anni precedenti per ciascuna regione.

Tavola IV.

COMPARTIMENTI	1877			1878			1879 1)		
	MATRIMONI		Abitanti per 1 matrimonio	MATRIMONI		Abitanti per 1 matrimonio	MATRIMONI		Abitanti per 1 matrimonio
	TOTALE	Per 1000 abitanti		TOTALE	Per 1000 abitanti		TOTALE	Per 1000 abitanti	
Piemonte	22 700	7.43	135	23 919	7.77	129	24 068	7.78	128
Liguria	6 206	7.04	142	5 817	6.56	152	6 119	6.87	146
Lombardia	27 587	7.61	131	27 104	7.42	135	27 980	7.63	131
Veneto	18 786	6.73	149	19 023	6.41	156	18 454	6.53	153
Emilia	14 994	6.86	146	13 322	6.07	165	15 775	7.16	140
Umbria	3 262	5.72	175	3 063	5.34	187	3 893	6.78	147
Marche	6 984	7.42	135	6 685	7.05	142	7 333	7.71	130
Toscana	15 552	7.04	142	13 721	6.18	162	15 708	7.05	142
Roma	5 143	6.08	164	5 063	5.96	168	5 305	6.25	160
Abruzzi e Molise	12 002	9.05	110	11 569	8.68	115	11 469	8.58	117
Campania	24 559	8.58	117	20 840	7.24	138	21 841	7.57	132
Puglie	14 206	9.43	106	12 086	7.94	126	14 547	9.51	105
Basilicata	5 564	10.53	95	4 945	9.28	108	4 791	8.96	112
Calabria	10 778	8.51	116	8 318	6.59	152	9 663	7.63	131
Sicilia	22 191	8.01	125	21 015	7.51	133	21 510	7.64	131
Sardegna	4 458	6.72	149	4 395	6.58	154	4 640	6.93	144
REGNO . . .	214 972	7.67	130	199 885	7.09	141	213 096	7.52	133

I matrimoni conchiusi dal 1862 al 1879 sono rappresentati dalle cifre seguenti :

1) V. la nota alla pag precedente.

Tavola V.

ANNI	NUMERO DEI MATRIMONI															TOTALE	
	Piemonte	Liguria	Lombardia a)	Veneto a)	Emilia	Umbria	Marche	Toscana	Roma	Abruzzi e Molise	Campania	Puglie	Basilicata	Calabrie	Sicilia		Sardegna
1862 .	22 556	6 051	25 190	15 347	3 113	5 814	16 762	10 050	20 846	11 763	4 410	10 209	19 921	4 865	176 897
1863 .	24 031	7 384	27 236	20 550	15 087	3 295	6 268	17 430	11 270	22 912	10 861	4 940	9 265	15 468	5 228	201 225
1864 .	24 149	7 311	26 703	19 947	14 904	3 674	6 284	16 304	10 394	21 656	10 732	4 684	9 304	17 252	5 461	198 759
1865 .	28 942	9 105	30 604	20 460	16 612	3 650	6 685	20 038	11 950	24 379	13 122	5 236	11 573	17 771	6 331	226 458
1866 .	17 605	3 872	19 620	19 887	9 242	2 676	3 374	9 385	8 388	16 099	9 579	4 126	6 995	8 954	2 222	142 024
1867 .	20 103	5 714	25 400	22 309	10 978	2 655	3 838	11 832	9 430	19 110	11 372	4 765	8 537	11 216	3 197	170 456
1868 .	21 617	5 829	28 789	22 324	12 987	2 592	3 593	12 387	9 972	18 873	12 772	4 642	6 922	16 057	3 387	182 743
1869 .	22 724	5 993	29 125	22 477	13 486	2 974	4 142	14 097	10 822	23 457	13 968	4 814	10 660	22 411	4 137	205 287
1870 .	22 806	5 820	27 756	20 919	13 577	2 670	3 927	13 917	9 580	20 942	10 422	3 886	8 589	19 939	4 236	188 986
1871 .	22 904	6 292	27 750	20 262	12 516	2 671	3 886	14 350	. . .	9 106	21 544	11 656	4 315	9 826	21 697	4 064	192 839
1872 .	24 091	6 530	29 356	17 984	13 087	2 959	4 813	14 662	2 516	10 189	22 479	12 405	4 995	9 287	22 607	4 401	202 361
1873 .	23 062	6 571	29 759	20 792	14 761	3 171	5 648	15 311	3 164	11 807	23 840	12 693	5 177	11 094	23 309	4 807	214 906
1874 .	23 835	6 473	28 752	20 276	15 099	3 098	5 768	15 464	3 811	10 854	22 576	11 224	4 736	9 433	21 075	5 523	207 997
1875 .	25 666	6 842	30 744	22 717	16 008	4 168	7 290	17 399	4 552	12 193	25 020	14 145	5 002	10 927	22 595	5 218	230 486
1876 .	25 308	6 601	31 002	20 065	16 747	4 002	6 791	17 849	4 702	11 522	25 024	13 507	5 300	10 443	22 065	4 525	225 453
1877 .	22 700	6 206	27 587	18 786	14 994	3 262	6 984	15 552	5 143	12 002	24 559	14 206	5 564	10 778	22 191	4 458	214 972
1878 .	23 919	5 817	27 104	18 023	13 322	3 063	6 685	13 721	5 063	11 569	20 840	12 086	4 945	8 318	21 015	4 395	199 885
1879 .	24 068	6 119	27 980	18 454	15 775	3 893	7 333	15 708	5 305	11 469	21 841	14 547	4 791	9 663	21 510	4 640	213 096

Fecondità dei Matrimoni.

Non possiamo determinare per via diretta annualmente la media fecondità dei matrimoni. In difetto però di notizie più sicure, gli statistici sogliono ricorrere ad un artificio di calcolo, per determinare in modo approssimativo quanti figli nascono in media da ogni matrimonio, senza potere eliminare da prima i matrimoni infecondi. E questo artificio consiste nel dividere il numero delle nascite legittime di un anno per quello dei matrimoni conclusi nell'anno stesso.

Ecco i quozienti che si trovano dividendo il numero dei nati vivi legittimi per quello dei matrimoni contratti, nell'insieme del Regno e nei singoli gruppi di provincie.

a) Notiamo che nella compilazione di tutti questi prospetti, si potè comprendere nel movimento della popolazione della Lombardia l'intera provincia di Mantova, quantunque fino al 1866 la maggior parte di essa fosse soggetta all'Austria, intamente al Veneto.

Tavola VI.

COMPARTIMENTI	Rapporto fra il numero dei matrimoni conchiusi o quello delle nascite legittime.								
	1872	1873	1874	1875	1876	1877	1878	1879	NOVENNIO 1863-71
Piemonte	4.15	4.10	3.96	4.08	4.22	4.49	4.34	4.41	4.39
Liguria	4.22	4.03	4.17	4.22	4.50	4.47	4.79	4.71	4.67
Lombardia	4.30	4.15	4.19	4.29	4.46	4.71	4.93	4.79	4.61
Veneto	5.42	4.5	4.34	4.44	5.40	4.93	5.24	5.34	4.35
Emilia	5.04	4.36	4.01	4.21	4.31	4.35	4.71	4.37	5.53
Umbria	5.40	4.64	4.80	3.68	3.99	4.54	4.66	4.01	5.70
Marche	5.31	4.65	4.16	3.51	4.13	3.84	4.09	3.89	6.79
Toscana	4.90	4.49	4.42	4.23	4.19	4.51	4.81	4.64	5.47
Roma	10.73	7.90	6.43	5.49	5.26	4.58	4.58	4.49
Abruzzi e Molise	4.44	4.00	4.03	3.81	4.22	4.10	4.02	4.49	4.46
Campania	4.52	3.98	4.01	4.03	4.18	4.23	4.61	4.77	4.61
Puglie	4.73	4.32	4.54	4.08	4.55	4.04	4.97	4.25	4.68
Basilicata	4.19	3.83	3.88	3.99	3.86	3.85	4.21	4.47	4.37
Calabrie	4.68	3.80	4.31	3.78	4.33	4.12	4.80	4.41	4.63
Sicilia	4.40	4.15	4.43	4.47	4.78	4.66	4.84	4.92	5.74
Sardegna	5.21	4.67	4.09	4.36	5.08	5.06	4.92	4.78	5.69
REGNO	4.69	4.26	4.24	4.18	4.47	4.44	4.70	4.63	4.71

Sarebbe anche più razionale confrontare il numero dei matrimoni col numero totale dei nati legittimi, compresi i nati-morti: si avrebbero, in tal caso, per tutto il Regno, le seguenti proporzioni:

1867-71 a)	4.80
1872	4.83
1873	4.30
1874	4.36
1875	4.30
1876	4.60
1877	4.57
1878	4.84
1879	4.77

Disgraziatamente le cifre dei nati-morti non sono sempre sicure, variando da un comune all'altro o anche forse da un anno all'altro per lo stesso comune, i criterii e il grado di precisione con cui vengono determinate.

a) Esclusa la provincia di Roma.

Matrimoni secondo lo stato civile degli Sposi.

Nei seguenti prospetti sono classificati i matrimoni contratti negli ultimi due anni, secondo le combinazioni di stato civile degli sposi, per le singole regioni e per tutto il Regno.

Tavola VII.

COMPARTIMENTI	NUMERO DEI MATRIMONI CONTRATTI NELL'ANNO 1879								
	TOTALE	EFFETTIVO				PER 100 MATRIMONI			
		Tra Celibi e		Tra Vedovi e		Tra Celibi e		Tra Vedovi e	
		Nubili	Vedove	Nubili	Vedove	Nubili	Vedove	Nubili	Vedove
Piemonte	24 068	19 946	673	2 631	818	82.88	2.79	10.93	3.40
Liguria	6 119	5 201	159	615	144	84.99	2.59	10.05	2.37
Lombardia	27 980	23 363	890	2 704	1 023	83.50	3.18	9.66	3.66
Veneto	18 454	15 838	428	1 558	630	85.82	2.32	8.44	3.42
Emilia	15 775	13 713	252	1 313	497	86.92	1.60	8.33	3.15
Umbria	3 893	3 453	73	315	52	88.70	1.87	8.09	1.34
Marche	7 333	6 562	127	516	98	89.49	1.73	7.44	1.34
Toscana	15 708	13 540	407	1 368	393	86.20	2.59	8.71	2.50
Roma	5 305	4 503	269	390	143	84.88	5.07	7.35	2.70
Abruzzi e Molise	11 469	9 614	410	891	554	83.83	3.58	7.76	4.83
Campania	21 841	18 148	1 087	1 784	822	83.09	4.98	8.17	3.76
Puglie	14 547	12 225	628	1 081	613	84.04	4.32	7.43	4.21
Basilicata	4 791	3 827	272	381	311	79.88	5.68	7.95	6.49
Calabrie	9 663	8 043	551	754	315	83.23	5.70	7.81	3.26
Sicilia	21 510	17 960	1 136	1 692	722	83.50	5.28	7.86	3.36
Sardegna	4 640	3 716	204	546	174	80.09	4.40	11.76	3.75
REGNO	213 096	179 652	7 566	18 569	7 309	84.31	3.55	8.71	3.43

Tavola VII.

COMPARTIMENTI	NUMERO DEI MATRIMONI CONTRATTI NELL'ANNO 1878								
	TOTALE	EFFETTIVO				PER 100 MATRIMONI			
		Tra Celibi e		Tra Vedovi e		Tra Celibi e		Tra Vedovi e	
		Nubili	Vedove	Nubili	Vedove	Nubili	Vedove	Nubili	Vedove
Piemonte	23 919	19 886	699	2 551	783	83.14	2.92	10.67	3.27
Liguria	5 817	4 918	157	624	118	84.55	2.70	10.73	2.02
Lombardia	27 104	22 620	783	2 768	933	83.46	2.89	10.21	3.44
Veneto	18 023	15 525	394	1 513	591	86.14	2.19	8.39	3.28
Emilia	13 322	11 464	236	1 179	443	86.05	1.77	8.85	3.33
Umbria	3 063	2 698	56	266	43	38.08	1.83	8.69	1.40
Marche	6 685	5 956	108	516	105	89.09	1.62	7.72	1.57
Toscana	13 721	11 756	378	1 244	343	85.68	2.75	9.07	2.50
Roma	5 063	4 304	237	391	131	85.01	4.68	7.72	2.59
Abruzzi e Molise	11 569	9 718	434	573	544	84.00	3.75	7.55	4.70
Campania	20 840	17 311	1 009	1 687	833	83.07	4.84	8.09	4.00
Puglie	12 086	10 015	538	931	602	82.87	4.45	7.70	4.98
Basilicata	4 945	3 955	268	409	313	79.98	5.42	8.27	6.33
Calabrie	8 318	6 743	495	752	328	81.07	5.95	9.04	3.94
Sicilia	21 015	17 489	1 107	1 691	728	83.22	5.27	8.05	3.46
Sardegna	4 395	3 532	210	468	185	80.36	4.78	10.65	4.21
REGNO	199 885	167 890	7 109	17 863	7 023	83.99	3.56	8.94	3.51

Risultano notevoli, da questa tavola, le differenze fra le varie regioni, rispetto a quei matrimoni nei quali ambedue i contraenti sono binubi. Da un minimo di 1,34 per cento (nel 1879), nei compartimenti dell'Umbria e delle Marche, si sale a un massimo di 6,49 per cento nella Basilicata. L'Italia meridionale, in generale, dà il maggior numero di tali matrimoni.

La stessa tavola pone in evidenza che i matrimoni, nei quali il coniuge binubo è l'uomo, prevalgono generalmente nel Piemonte, nella Liguria, nella Lombardia, e nella Sardegna.

Abbiamo studiato la frequenza delle varie combinazioni di stato civile precedente degli sposi, rispetto al numero totale dei matrimoni conchiusi. Un confronto forse anche più significativo riesce quello dei celibi e delle nubili che vanno a nozze, dei vedovi che ripigliano moglie, e delle vedove che si rimaritano, paragonati al totale numero dei celibi, delle nubili, dei vedovi e delle vedove esistenti, per categorie di età. Perciò mettiamo a riscontro la popolazione classificata per stato civile e suddivisa per gruppi di età, secondo il censimento 31 dicembre 1871, colle cifre dei matrimoni conchiusi nel quinquennio 1875-76-77-78-79, e ne tragghiamo le medie annuali e le proporzioni. Eccone i risultati.

**Numero dei celibi, nubili, vedovi e vedove che contrassero matrimonio
durante il quinquennio 1875-79, classificati per età.**

Tavola IX.

CATEGORIE DI ETÀ	CELIBI AMMOGLIATISI E NUBILI MARITATESI NEL QUINQUENNIO 1875-79											
	CELIBI						NUBILI					
	TOTALE	1879	1878	1877	1876	1875	TOTALE	1879	1878	1877	1876	1875
Fino a 20 anni . . .	11 684	2 205	2 215	2 352	2 447	2 465	188 572	36 434	35 412	37 460	39 465	39 801
Da 20 a 25 anni . . .	280 473	55 896	51 701	55 247	58 791	58 838	465 912	93 343	85 901	91 562	95 851	99 255
» 25 a 30 » . . .	386 999	76 728	71 630	76 715	79 076	82 850	223 276	43 063	41 002	44 775	46 986	47 450
» 30 a 35 » . . .	168 470	31 949	30 339	33 874	35 476	36 832	77 802	15 079	14 019	15 516	16 305	16 883
» 35 a 40 » . . .	60 455	12 071	11 393	11 942	12 507	12 536	29 812	6 026	5 611	5 955	6 098	6 122
» 40 a 45 » . . .	23 192	4 750	4 360	4 590	4 732	4 760	12 384	2 578	2 307	2 416	2 550	2 533
» 45 a 50 » . . .	9 911	1 954	1 789	2 042	2 042	2 084	5 060	1 045	885	998	1 022	1 110
» 50 a 55 » . . .	4 869	942	918	983	986	1 040	2 054	391	389	406	432	436
» 55 a 60 » . . .	2 143	434	402	412	420	475	770	181	165	130	166	128
» 60 a 65 » . . .	769	153	144	158	151	163	212	53	38	35	38	48
» 65 a 70 » . . .	367	81	58	71	84	73	94	20	14	20	17	23
» 70 in su	207	55	44	39	31	38	44	8	10	8	8	10
TOTALE . . .	949 539	187 218	174 999	188 425	196 743	202 154	1 005 992	198 221	185 753	199 281	208 938	213 799

Segue Tavola IX.

CATEGORIE DI ETÀ	VEDOVI RIAMMOGLIATISI E VEDOVE RIMARITATESI NEL QUINQUENNIO 1875-79											
	VEDOVI						VEDOVE					
	TOTALE	1879	1878	1877	1876	1875	TOTALE	1879	1878	1877	1876	1875
Fino a 20 anni . . .	17	2	5	5	4	1	393	60	75	81	77	100
Da 20 a 25 anni . . .	1 836	310	325	387	395	419	4 684	847	848	929	978	1 082
» 25 a 30 » . . .	12 242	2 469	2 321	2 384	2 644	2 424	11 628	2 257	2 098	2 338	2 415	2 520
» 30 a 35 » . . .	22 211	4 247	4 145	4 430	4 811	4 578	15 634	2 851	2 755	3 185	3 371	3 472
» 35 a 40 » . . .	24 543	4 672	4 681	4 778	5 281	5 131	14 213	2 757	2 563	2 814	3 092	2 987
» 40 a 45 » . . .	22 187	4 382	4 042	4 409	4 739	4 615	11 520	2 188	2 088	2 382	2 468	2 394
» 45 a 50 » . . .	16 962	3 201	3 004	3 321	3 725	3 711	8 306	1 627	1 534	1 655	1 737	1 753
» 50 a 55 » . . .	13 318	2 444	2 427	2 683	2 848	2 916	5 506	1 069	994	1 129	1 149	1 165
» 55 a 60 » . . .	9 254	1 855	1 794	1 855	1 884	1 866	3 345	662	694	654	675	660
» 60 a 65 » . . .	5 781	1 130	1 068	1 146	1 156	1 281	1 699	367	306	327	335	364
» 65 a 70 » . . .	3 703	697	653	723	777	853	725	138	128	144	168	147
» 70 in su	2 299	469	421	426	446	537	247	52	49	53	50	43
TOTALE . . .	134 553	25 878	24 886	26 547	28 710	28 332	77 900	14 875	14 132	15 691	16 515	16 687

Numero medio annuale dei celibi, nubili, vedovi e vedove che contrassero matrimonio durante il quinquennio 1875-79, classificati per età, e paragonati a 1000 abitanti celibi, nubili, vedovi e vedove delle stesse età.

Tavola X

CATEGORIE DI ETÀ	Celibi ammogliatisi e nubili maritatisi nel quinquennio 1875-79 (media annua)		Popolazione celibe (censim. 1871)		Celibi ammogliatisi e nubili maritatisi nel quinquennio 1875-79 per 1000 abitanti	
	Celibi	Nubili	Celibi	Nubili	Celibi	Nubili
Fino a 20 anni	2 337	37 714	5 594 797	5 465 500	0.42	6.90
Da 20 a 25 anni	56 095	93 183	1 046 978	734 973	53.58	126.78
25 30 »	77 400	44 655	582 363	330 850	132.91	134.97
30 35 »	33 694	15 560	285 529	193 947	118.01	80.23
35 40 »	12 091	5 962	162 935	129 796	74.21	45.93
40 45 »	4 638	2 477	128 980	121 126	35.96	20.45
45 50 »	1 932	1 012	91 990	87 815	20.86	11.52
50 55 »	974	411	86 520	84 964	11.26	4.84
55 60 »	429	151	55 633	51 700	7.71	2.98
60 65 »	154	42	54 933	51 641	2.80	0.77
65 70 »	73	19	31 595	29 098	2.31	0.65
70 in su.	41	9	39 692	41 127	1.03	0.22
TOTALE	189 908	201 198	8 164 945	7 325 567	23.26	27.47

Segue Tavola X.

CATEGORIE DI ETÀ	Vedovi riammogliatisi e Vedove rimaritatesi nel quinquennio 1875-79 (media annua)		Abitanti Vedovi (censim. 1871)		Vedovi riammogliatisi e Vedove rimaritatesi nel quinquennio 1875-79 per 1000 abitanti	
	Vedovi	Vedove	Vedovi	Vedove	Vedovi	Vedove
Fino a 20 anni	3	79	88	819	34.09	96.46
Da 20 a 25 anni	367	937	1 805	8 778	203.32	106.74
25 30 »	2 448	2 325	8 663	23 295	282.70	99.81
30 35 »	4 442	3 127	17 274	43 491	257.15	71.90
35 40 »	4 909	2 843	23 197	57 820	211.62	49.17
40 45 »	4 437	2 304	33 766	99 159	131.40	23.24
45 50 »	3 392	1 661	39 388	105 703	86.12	15.71
50 55 »	2 664	1 101	56 899	165 348	46.82	6.66
55 60 »	1 851	669	52 899	125 493	34.99	5.33
60 65 »	1 156	340	83 845	204 630	13.79	1.66
65 70 »	741	145	69 583	128 314	10.65	1.13
70 in su.	460	49	164 084	258 531	2.80	0.19
TOTALE	26 870	15 580	551 491	1 221 381	48.72	12.76

Matrimoni distinti secondo le combinazioni di età degli sposi.

Le combinazioni degli sposi per età furono date fino al 1877 dalla statistica italiana per gruppi quinquennali di età. Per soddisfare a un voto espresso dal congresso internazionale di demografia tenutosi a Parigi nel 1878, abbiamo preso a classificare gli sposi per età d'anno in anno anzichè di cinque in cinque. Per ciò fare abbiamo dovuto suddividere ogni classe annuale di età degli sposi pei cinque gradi del gruppo corrispondente delle spose; diguisachè il lavoro di classificazione è diventato venticinque volte maggiore di quello che facevasi colle antiche ripartizioni per gruppi quinquennali di età.

Queste suddivisioni del numero degli sposi per età, d'anno in anno, e per stato civile precedente, si trovano nella seconda parte del presente volume, al seguito delle tavole per gruppo quinquennale di età, che abbiamo compilato per gli ultimi due anni, a fine di agevolare i confronti colle cifre degli anni anteriori al 1878.

MATRIMONI SECONDO LE COMBINAZIONI ETÀ DEI CONIUGI NEL 1879.

Tavola XI.

Table with columns for 'ETÀ DELL'UOMO' and 'ETÀ DELLA DONNA' (15-70 years), and rows for age groups (18-19, 20-21, etc.). It contains numerical data representing marriage combinations.

Alla tavola degli sposi classificati per età d'anno in anno, facciamo seguire le tavole per gruppi quinquennali di età, così per l'anno 1879 come per il precedente e i due consueti periodi di tempo, dal 1865 al 1871 e dal 1872 al 1878. Non possiamo risalire oltre il 1865, per difetto di dati.

Tavola XII.

ETÀ DELL' UOMO	ETÀ DELLA DONNA (Anno 1879)														TOTALE degli uomini
	Sotto 15 anni	15-20 anni	20-25 anni	25-30 anni	30-35 anni	35-40 anni	40-45 anni	45-50 anni	50-55 anni	55-60 anni	60-65 anni	65-70 anni	70 anni in su		
Sotto 18 anni .	1	32	24	3	2	62
Da 18-20	4	996	884	195	49	12	5	2 145
20-25	40	15 815	31 499	6 832	1 381	420	144	40	20	8	2	1	4	56 206	
25-30	46	14 378	40 516	18 307	4 103	1 219	404	155	35	18	10	3	3	79 197	
30-35	12	3 749	14 435	10 914	4 734	1 534	508	207	63	27	11	2	36 196	
35-40	1	972	4 431	5 156	3 299	1 818	674	260	89	26	10	5	2	16 743	
40-45	270	1 453	2 245	2 177	1 526	897	364	132	46	16	6	9 132	
45-50	96	515	927	1 145	992	740	430	211	76	16	5	2	5 155	
50-55	31	207	416	565	663	631	452	242	119	47	12	1	3 386	
55-60	26	110	190	275	358	388	374	274	179	90	22	3	2 289	
60-65	12	51	70	110	129	211	214	206	159	82	31	8	1 283	
65-70	3	30	35	63	71	113	101	115	111	79	40	17	778	
70 in su	10	35	30	27	41	51	75	73	74	57	31	20	524	
DONNE.	104	36 390	94 190	45 320	17 930	8 783	4 766	2 672	1 460	843	420	158	60	213 096	

Tavola XIII.

ETÀ DELL' UOMO	ETÀ DELLA DONNA (Anno 1878)														TOTALE degli uomini
	Sotto 15 anni	15-20 anni	20-25 anni	25-30 anni	30-35 anni	35-40 anni	40-45 anni	45-50 anni	50-55 anni	55-60 anni	60-65 anni	65-70 anni	70 anni in su		
Sotto 18 anni .	2	34	21	3	1	61
Da 18-20	4	983	884	207	58	16	5	1	1	2 159
20-25	26	15 254	28 266	6 605	1 277	386	135	50	15	7	3	1	1	52 026	
25-30	38	13 956	37 223	17 364	3 663	1 118	387	127	41	21	5	5	3	73 951	
30-35	8	3 761	13 710	10 318	4 549	1 442	466	149	56	16	3	3	3	34 484	
35-40	2	994	4 395	4 889	3 200	1 585	656	247	74	30	6	2	16 080	
40-45	245	138	2 109	1 977	1 409	761	315	124	57	9	6	2	8 402	
45-50	79	493	910	1 053	964	669	376	156	75	14	4	4 793	
50-55	52	192	403	541	621	620	454	258	139	48	13	4	3 345	
55-60	26	89	160	257	359	378	361	284	193	59	24	6	2 196	
60-65	10	37	80	119	158	185	197	172	145	75	28	6	1 212	
65-70	5	29	32	50	81	82	100	125	104	67	29	7	711	
70 in su	8	22	20	30	34	51	43	77	72	55	26	27	465	
DONNE.	80	35 407	86 749	43 100	16 774	8 174	4 395	2 419	1 383	859	344	142	59	199 885	

Tavola XIV.

ETÀ DELL' UOMO	ETÀ DELLA DONNA (Settennio 1872-78)														TOTALE degli uomini
	Sotto 15 anni	15-20 anni	20-25 anni	25-30 anni	30-35 anni	35-40 anni	40-45 anni	45-50 anni	50-55 anni	55-60 anni	60-65 anni	65-70 anni	70 anni in su		
Da 15-20 anni .	41	7 064	6 456	1 482	365	106	43	11	5	1	3	2	15 579	
20-25.	213	109 125	207 354	50 800	10 442	2 941	1 041	328	120	46	18	7	9	382 444	
25-30.	203	100 660	279 607	131 848	29 627	8 470	2 977	1 029	339	119	44	20	15	554 958	
30-35.	35	29 136	108 472	79 916	34 698	10 439	3 758	1 316	471	139	50	28	11	268 469	
35-40.	15	7 279	32 658	35 774	22 900	11 290	4 411	1 714	556	181	70	25	8	116 881	
40-45.	2	1 865	10 728	16 048	14 928	9 690	5 523	2 310	830	314	86	35	12	62 371	
45-50.	1	652	3 992	7 217	8 620	7 175	5 087	3 092	1 310	483	151	46	11	37 837	
50-55.	335	1 635	3 152	4 502	4 735	4 341	3 350	1 970	770	299	86	21	25 196	
55-60.	151	751	1 263	1 907	2 287	2 480	2 316	1 749	1 044	409	134	47	14 538	
60-65.	115	354	655	910	1 157	1 382	1 442	1 386	907	563	178	47	9 096	
65-70.	50	221	322	443	536	700	791	889	674	480	246	63	5 415	
70 in su	48	141	168	228	282	339	398	510	407	370	251	134	3 276	
DONNE.	510	256 480	652 369	328 645	129 570	59 108	32 082	18 097	10 135	5 085	2 543	1 058	378	1 496 060	

Tavola XV.

ETÀ DELL' UOMO	ETÀ DELLA DONNA (Settennio 1865-71) a)														TOTALE degli uomini
	Sotto 15 anni	15-20 anni	20-25 anni	25-30 anni	30-35 anni	35-40 anni	40-45 anni	45-50 anni	50-55 anni	55-60 anni	60-65 anni	65-70 anni	70 anni in su		
Sotto i 15 anni .	7	4	10	1	1	23	
Da 15-20	93	6 399	5 774	1 334	349	87	36	12	3	7	4	1	5	14 104	
20-25.	633	78 210	160 006	39 241	7 716	2 212	803	312	74	35	11	3	8	289 264	
25-30.	516	83 762	237 193	112 205	24 469	7 171	2 530	909	239	83	36	19	9	469 141	
30-35.	137	27 221	101 977	71 325	28 208	8 675	3 357	1 186	320	106	45	21	13	242 591	
35-40.	38	7 099	31 713	32 382	18 599	9 085	3 778	1 452	428	129	58	13	4	104 778	
40-45.	8	2 180	11 447	16 069	13 766	8 573	5 275	2 295	677	257	93	22	11	60 673	
45-50.	3	790	4 231	7 390	8 040	6 556	4 961	2 992	1 034	353	134	38	8	36 530	
50-55.	2	320	1 588	2 753	3 880	3 597	3 522	2 666	1 437	577	212	65	26	20 645	
55-60.	1	172	732	1 308	1 792	1 961	2 362	2 053	1 398	863	370	107	30	13 149	
60-65.	2	87	424	670	957	1 063	1 351	1 336	1 085	815	510	158	39	8 497	
65-70.	46	189	337	423	500	607	695	611	542	433	183	61	4 627	
70 in su	30	144	177	229	226	312	330	315	342	309	170	108	2 692	
DONNE.	1 440	206 320	555 428	285 192	108 428	49 706	28 894	16 238	7 621	4 110	2 215	800	322	1 266 714	

Seguono le proporzioni degli sposi e delle spose per gruppi quinquennali di età.

a) Esclusa la provincia di Roma per tutta la durata del periodo, ed esclusi pure il Veneto e Mantova per gli anni 1865 e 1866.

NUMERO DEI CONIUGI PER CIASCUN GRUPPO DI ETÀ

ETÀ DEI CONIUGI	CIFRE EFFETTIVE																CIFRE PROPORZIONALI A 100							
	1879		1878		Settennio 1872-78		Settennio 1865-71 a)		1879		1878		Settennio 1872-78		Settennio 1865-71 a)									
	M	F.	M	F.	M	F	M	F.	M	F.	M.	F.	M.	F.	M.	F.								
Sotto i 15 anni.		104		80		510	23	1 440		0.04		0.03		0.04		0.11								
Da 15-20.	2 207	36 390	2 220	35 407	15 579	256 480	14 104	206 320	1.03	17.07	1.12	1.09	1.05	17.14	1.11	16.29								
20-25.	56 206	94 190	52 026	86 749	382 444	652 369	289 264	555 428	26.38	44.20	26.03	26.03	25.56	43.60	22.83	43.85								
25-30.	79 197	45 320	73 951	43 100	554 958	328 645	469 141	285 192	37.17	21.27	36.99	36.99	37.10	21.97	37.02	22.51								
30-35.	36 196	17 930	34 484	16 774	268 469	129 570	242 591	108 428	16.99	8.46	17.26	17.26	17.94	8.66	19.15	8.56								
35-40.	16 743	8 783	16 080	8 174	116 881	59 108	104 778	49 706	7.86	4.12	8.05	8.05	7.81	3.55	8.27	3.92								
40-45.	9 132	4 766	8 402	4 395	62 371	32 082	60 673	28 894	4.28	2.23	4.20	4.20	4.17	2.14	4.77	2.28								
45-50.	5 155	2 672	4 793	2 419	37 837	18 097	36 530	16 238	2.42	1.25	2.39	2.39	2.53	1.21	2.96	1.29								
50-55.	3 386	1 460	3 345	1 383	25 196	10 135	20 645	7 621	1.59	0.68	1.67	1.67	1.68	0.68	1.62	0.61								
55-60.	2 289	843	2 196	859	14 538	5 085	13 149	4 110	1.07	0.39	1.09	1.09	0.97	0.34	1.03	0.32								
60-65.	1 283	420	1 212	344	9 096	2 543	8 497	2 215	0.60	0.19	0.61	0.61	0.61	0.17	0.67	0.18								
65-70.	778	158	711	142	5 415	1 058	4 627	800	0.37	0.07	0.36	0.36	0.36	0.07	0.36	0.06								
70 in su	524	60	465	59	3 276	378	2 692	322	0.24	0.03	0.23	0.23	0.22	0.03	0.21	0.02								
TOTALE.	213 096	213 096	199 885	199 885	1 496 060	1 496 060	1 266 714	1 266 714	100.00	100.00	100.00	100.00	100.00	100.00	100.00	100.00								

MATRIMONI.

XX

a) Vedasi la nota alla pagina precedente

Matrimoni classificati secondo i mesi in cui vennero contratti.

Classifichiamo i matrimoni secondo i mesi dell'anno in cui furono contratti. Diamo, oltre le cifre effettive, le proporzioni a dodici mila matrimoni, supponendo ciascun mese composto di trentun giorno, cioè accrescendo di una trentesima parte la cifra per ogni mese che abbia soltanto trenta giorni e ingrandendo la cifra del febbraio, per farla anch'essa corrispondente a un mese di trentun giorno a). Con questo artificio di calcolo possiamo rappresentarci con precisione la distribuzione proporzionale dei matrimoni. Il mese in cui sono più numerose le nozze è il febbraio; a questo tengono dietro il gennaio, l'aprile o il novembre, secondo gli anni. I mesi meno favorevoli agli sponsali sono, in generale, gli estivi; così nel 1879, ai 1,772 matrimoni del mese di febbraio, se ne contrappongono soli 644 del mese di luglio, cioè poco più del terzo.

Tavola XVII.

MESI	MATRIMONI PER MESI														
	CIFRE EFFETTIVE							MEDIA MENSILE SU 12 000							
	1879	1878	1877	1876	Settennio 1872-78	Novennio 1863-71 b)	1862 c)	1879	1878	1877	1876	Settennio 1872-78	Novennio 1863-71 b)	1862 c)	
Gennaio .	21 445	19 536	22 892	22 501	155 527	166 753	16 941	1 178	1 145	1 247	1 174	1 210	1 140	1 121	
Febbraio .	29 148	25 628	27 389	31 775	192 409	245 536	23 436	1 772	1 663	1 652	1 772	1 657	1 859	1 716	
Marzo . .	16 266	18 315	13 876	15 725	107 538	91 449	12 201	893	1 074	756	820	836	625	807	
Aprile . .	17 437	14 317	21 759	18 550	130 368	152 904	11 853	989	867	1 225	1 000	1 048	1 080	810	
Maggio . .	17 733	14 980	15 948	16 379	110 459	121 644	14 339	975	878	869	854	859	832	948	
Giugno . .	14 244	12 762	13 205	15 022	95 855	112 162	12 788	808	773	743	810	770	793	874	
Luglio . .	11 730	10 330	11 685	13 030	81 287	92 752	9 829	644	606	636	680	632	634	650	
Agosto . .	13 926	12 578	12 863	13 598	91 692	105 269	11 689	765	737	700	709	713	720	773	
Settembre.	15 667	14 508	16 047	16 251	108 012	122 412	14 598	889	879	903	876	946	865	998	
Ottobre . .	17 203	16 867	17 589	19 027	124 984	145 878	17 979	945	989	958	992	972	998	1 189	
Novembre	21 249	20 731	21 163	22 147	153 168	207 775	21 501	1 206	1 256	1 191	1 194	1 231	1 468	1 470	
Dicembre.	17 048	19 333	20 556	21 448	144 761	144 243	9 743	936	1 133	1 120	1 119	1 126	986	644	
ANNO.	213 096	199 885	214 772	225 455	1 496 060	1 708 777	176 897	12 000	12 000	12 000	12 000	12 000	12 000	12 000	

Se aggruppiamo i dati medi del 1879 per stagioni e disponiamo queste in ordine decrescente del numero dei matrimoni contratti in ciascuna, troviamo:

Inverno	3 886
Autunno	3 040
Primavera	2 857
Estate	2 217

Le serie dei matrimoni si può anche studiare separatamente per ciascuna regione. Diamo nei prospetti seguenti le cifre effettive e le proporzioni a 12,000, calcolate nell'ipotesi che tutti i mesi fossero composti di 31 giorni.

a) S'intende che l'aumento per raggiugnare tutti i mesi a 31 giorni, si fa soltanto sulle cifre proporzionali, mentre le cifre effettive sono quali risultano dai documenti originali.

b) Esclusa la provincia di Roma.

c) Esclusi il Veneto, Mantova e Roma.

Tavola XVIII.

COMPARTIMENTI	Gennaio	Febbraio	Marzo	Aprile	Maggio	Giugno	Luglio	Agosto	Settemb.	Ottobre	Novemb.	Dicembre	TOTALE
MATRIMONI — Anno 1879.													
Piemonte	3 137	5 178	1 402	2 594	2 222	1 408	1 048	1 146	1 235	1 326	1 960	1 412	24 068
Liguria	475	881	344	635	419	497	444	388	429	532	705	370	6 119
Lombardia	6 001	5 050	1 953	2 000	1 926	1 046	895	1 014	1 242	1 755	2 920	2 178	27 980
Veneto	1 377	2 576	2 715	1 727	1 567	1 045	832	912	881	990	1 869	1 963	18 454
Emilia	1 224	1 440	1 499	1 379	1 407	1 361	991	1 064	1 052	1 177	1 672	1 509	15 775
Umbria	287	538	304	408	313	356	240	283	275	293	297	299	3 893
Marche	561	804	585	580	469	499	368	461	579	885	880	662	7 333
Toscana	1 042	1 811	1 269	1 301	1 298	1 351	1 045	1 111	1 234	1 592	1 621	1 033	15 708
Roma	376	695	436	436	490	429	346	389	424	440	448	396	5 305
Abruzzi e Molise	884	1 364	773	745	989	854	793	950	990	976	1 089	1 062	11 469
Campania	1 787	2 524	1 754	1 439	1 933	1 710	1 502	1 588	1 723	1 745	2 039	2 097	21 841
Puglie	1 110	1 602	733	1 091	1 546	772	690	1 620	1 492	1 390	1 460	1 041	14 547
Basilicata	383	639	278	368	396	388	252	275	458	461	489	404	4 791
Calabrie	583	1 051	677	630	799	684	603	923	960	951	942	860	9 663
Sicilia	1 896	2 563	1 215	1 810	1 576	1 469	1 411	1 468	2 270	2 161	2 316	1 355	21 510
Sardegna	322	432	329	294	383	375	270	334	423	529	542	407	4 640
REGNO	21 445	29 148	16 266	17 437	17 733	14 244	11 730	13 926	15 667	17 203	21 249	17 048	213 096

MATRIMONI — Proporzioni a 12,000.

Piemonte	1 514	2 767	677	1 294	1 072	702	506	553	616	640	977	682	12 000
Liguria	907	1 859	656	1 252	800	979	848	741	846	1 016	1 390	706	12 000
Lombardia	2 503	2 332	818	862	803	451	373	423	535	732	1 259	909	12 000
Veneto	874	1 810	1 718	1 132	995	686	528	579	578	628	1 226	1 246	12 000
Emilia	912	1 187	1 117	1 061	1 048	1 047	738	793	809	877	1 287	1 124	12 000
Umbria	662	1 787	918	1 264	940	1 105	721	850	853	880	922	898	12 000
Marche	898	1 425	936	958	750	824	588	737	956	1 415	1 454	1 059	12 000
Toscana	777	1 496	947	1 003	968	1 041	779	829	951	1 188	1 250	771	12 000
Roma	829	1 699	964	994	1 080	979	763	858	968	972	1 022	872	12 000
Abruzzi e Molise	903	1 544	789	789	1 010	900	810	970	1 045	1 006	1 149	1 085	12 000
Campania	931	1 502	943	799	1 039	945	807	853	954	938	1 132	1 127	12 000
Puglie	895	1 430	591	910	1 248	614	556	1 307	1 244	1 120	1 216	839	12 000
Basilicata	935	1 728	679	928	967	979	615	671	1 154	1 125	1 233	986	12 000
Calabrie	714	1 428	829	797	978	764	738	1 130	1 214	1 164	1 191	1 053	12 000
Sicilia	1 032	1 544	662	1 018	858	826	768	799	1 277	1 176	1 303	737	12 000
Sardegna	816	1 211	834	771	971	981	685	847	1 110	1 319	1 423	1 032	12 000
REGNO	11 178	17 722	893	989	975	808	644	765	889	945	1 206	936	12 000

Tavola XIX.

COMPARTIMENTI	Gennaio	Febbraio	Marzo	Aprile	Maggio	Giugno	Luglio	Agosto	Settemb.	Ottobre	Novemb.	Dicembre	TOTALE
MATRIMONI — Anno 1878.													
Piemonte	2 957	4 884	2 333	1 901	2 207	1 442	1 022	1 240	1 174	1 328	1 960	1 471	23 919
Liguria	394	604	525	497	358	522	410	403	463	549	646	446	5 817
Lombardia	5 402	4 543	2 624	1 492	1 898	1 083	919	999	1 210	1 819	2 843	2 272	27 104
Veneto	1 203	2 363	2 698	1 697	1 470	958	831	861	813	940	1 890	2 299	18 023
Emilia	1 083	1 203	1 307	1 026	1 110	1 054	729	795	849	996	1 503	1 667	13 322
Umbria	179	316	244	280	191	231	157	207	208	282	367	401	3 063
Marche	432	666	595	507	391	451	355	365	484	867	798	774	6 685
Toscana	990	1 415	1 503	1 096	1 069	1 086	825	942	1 080	1 270	1 325	1 120	13 721
Roma	323	459	543	405	449	409	324	377	384	501	427	462	5 063
Abruzzi e Molise	726	1 386	771	646	765	804	684	885	1 061	1 033	1 202	1 606	11 569
Campania	1 614	2 301	1 637	1 287	1 580	1 475	1 302	1 530	1 670	1 823	2 221	2 400	20 840
Puglie	1 084	1 388	749	661	928	526	493	1 237	1 268	1 335	1 399	1 018	12 086
Basilicata	442	597	362	332	389	351	228	304	474	550	498	458	4 945
Calabria	645	904	648	526	533	528	461	633	792	908	859	881	8 318
Sicilia	1 784	2 227	1 442	1 678	1 298	1 513	1 370	1 438	2 165	2 168	2 296	1 636	21 015
Sardegna	278	372	334	286	344	329	220	362	453	498	497	422	4 395
REGNO . . .	19 536	25 628	18 315	14 317	14 980	12 762	10 350	12 578	14 508	16 867	20 731	19 335	199 885

MATRIMONI — Proporzioni a 12,000.

Piemonte	1 439	2 632	1 135	956	1 074	725	497	604	590	646	986	716	12 000
Liguria	794	1 349	1 058	1 034	722	1 086	827	812	966	1 107	1 346	899	12 000
Lombardia	2 331	2 170	1 132	665	819	483	397	431	539	785	1 268	980	12 000
Veneto	782	1 701	1 753	1 141	956	644	541	560	546	611	1 270	1 495	12 000
Emilia	956	1 175	1 153	935	980	961	643	702	774	879	1 371	1 471	12 000
Umbria	686	1 341	935	1 107	731	915	601	793	823	1 080	1 452	1 536	12 000
Marche	759	1 295	1 045	920	687	819	624	641	878	1 523	1 449	1 360	12 000
Toscana	847	1 341	1 286	968	915	960	706	806	955	1 087	1 171	958	12 000
Roma	750	1 180	1 261	971	1 043	983	753	876	922	1 164	1 024	1 073	12 000
Abruzzi e Molise	736	1 555	781	676	775	842	693	897	1 111	1 047	1 259	1 628	12 000
Campania	909	1 435	922	749	890	858	733	862	972	1 027	1 292	1 351	12 000
Puglie	1 052	1 492	727	663	901	528	478	1 201	1 271	1 296	1 403	988	12 000
Basilicata	1 048	1 567	858	813	922	860	540	720	1 064	1 303	1 220	1 035	12 000
Calabria	910	1 412	914	767	752	770	650	893	1 155	1 281	1 253	1 243	12 000
Sicilia	995	1 376	805	968	724	872	764	802	1 248	1 210	1 323	913	12 000
Sardegna	744	1 101	893	792	920	909	588	968	1 252	1 332	1 372	1 129	12 000
REGNO . . .	11 445	1 663	1 074	867	878	773	606	737	879	989	1 256	1 133	12 000

Istruzione elementare degli Sposi.

Nella tavola seguente vediamo quanti matrimoni si contraggono fra sposi che sanno scrivere il proprio nome; quanti fra sposi entrambi illetterati; quanti colla firma del solo sposo o della sola sposa.

Tavola XX.

A N N I a)	ATTI DI MATRIMONIO SOTTOSCRITTI							
	dai due sposi		dal solo sposo		dalla sola sposa		da nessuno degli sposi	
	TOTALE	per 100 matrimoni	TOTALE	per 100 matrimoni	TOTALE	per 100 matrimoni	TOTALE	per 100 matrimoni
1866	22 395	18.55	25 957	21.49	3 002	2.48	69 398	57.48
1867	31 370	18.40	36 926	21.66	4 278	2.51	97 876	57.43
1868	35 034	19.17	40 053	21.92	4 376	2.39	103 280	56.52
1869	36 923	17.99	43 116	21.00	5 243	2.55	120 005	58.46
1870	37 394	19.79	40 967	21.68	5 167	2.73	105 458	55.80
1871	39 514	20.49	42 004	21.78	5 364	2.78	105 957	54.95
1872	43 980	21.73	44 609	22.05	6 037	2.98	107 735	53.24
1873	45 489	21.39	47 867	22.13	6 347	2.97	115 203	53.51
1874	46 984	22.59	47 606	22.93	6 318	3.04	106 999	51.44
1875	50 856	22.06	54 437	23.62	7 322	3.18	117 871	51.14
1876	53 583	23.76	53 836	23.88	7 407	3.29	110 627	49.07
1877	51 829	24.11	51 830	24.11	6 875	3.20	104 438	48.58
1878	53 052	26.54	49 918	24.97	6 780	3.39	90 135	45.10
1879	56 271	26.41	54 377	25.51	7 135	3.35	95 313	44.73

Portiamo l'analisi di questi fatti anche sui singoli compartimenti.

a) Non è compreso il Veneto per l'anno 1866, e la provincia di Roma dal 1866 al 1871 inclusivo.

Tavola XXI.

COMPARTIMENTI	NUMERO DEGLI ATTI DI MATRIMONIO SOTTOSCRITTI											
	ANNO 1879				SETTENNIO 1872-78				QUINQUENNIO 1867-71 a)			
	dallo sposo e dalla sposa	dal solo sposo	dalla sola sposa	da nessuno degli sposi	dallo sposo e dalla sposa	dal solo sposo	dalla sola sposa	da nessuno degli sposi	dallo sposo e dalla sposa	dal solo sposo	dalla sola sposa	da nessuno degli sposi
Piemonte	14 633	5 424	1 359	2 652	89 510	43 953	10 201	24 917	45 917	34 726	6 061	23 450
Liguria	2 888	1 494	491	1 246	18 534	11 437	3 552	11 517	9 313	8 053	2 100	10 181
Lombardia	14 061	6 126	1 915	5 878	90 481	44 972	14 280	54 571	49 293	33 329	7 676	48 535
Veneto	4 494	7 284	533	6 143	27 124	51 749	3 183	56 587	16 788	25 910	1 615	63 979
Emilia	3 588	4 098	742	7 347	20 086	24 315	3 876	55 741	9 924	13 221	1 599	38 793
Umbria	650	1 163	88	1 992	3 668	6 216	588	13 251	2 186	2 877	354	8 145
Marche	1 135	1 993	175	4 030	6 359	10 359	995	26 266	3 000	3 895	377	12 114
Toscana	4 089	5 404	593	5 622	26 758	34 183	3 734	45 283	14 841	19 141	2 081	30 519
Roma	1 725	1 486	144	1 950	9 442	8 070	784	10 655
Abruzzi e Molise	909	3 324	103	7 133	5 091	19 379	483	55 183	2 557	9 494	212	36 647
Campania	3 287	5 427	362	12 765	20 462	34 307	2 015	107 554	11 614	18 963	881	72 468
Puglie	1 129	2 577	149	10 692	6 146	13 568	631	69 921	3 399	7 778	313	48 700
Basilicata	298	909	39	3 545	1 552	4 846	164	29 157	684	2 508	35	19 195
Calabria	494	1 999	38	7 132	3 279	11 189	223	55 529	1 732	6 281	91	36 430
Sicilia	2 363	4 424	268	14 455	13 901	24 556	1 633	114 767	7 479	12 873	725	70 231
Sardegna	528	1 245	136	2 731	3 380	7 094	744	22 109	1 508	4 017	308	13 189
REGNO	56 271	54 377	7 135	95 313	345 773	350 193	47 086	753 008	180 235	203 066	24 428	532 576

Segue Tavola XXI.

COMPARTIMENTI	RAPPORTI A 100 DEGLI ATTI DI MATRIMONIO SOTTOSCRITTI											
	ANNO 1879				SETTENNIO 1872-78				QUINQUENNIO 1867-71 a)			
	dallo sposo e dalla sposa	dal solo sposo	dalla sola sposa	da nessuno degli sposi	dallo sposo e dalla sposa	dal solo sposo	dalla sola sposa	da nessuno degli sposi	dallo sposo e dalla sposa	dal solo sposo	dalla sola sposa	da nessuno degli sposi
Piemonte	60.79	22.54	5.65	11.02	53.09	26.08	6.05	14.78	41.68	31.53	5.50	21.29
Liguria	47.20	24.42	8.02	20.36	41.15	25.39	7.89	25.57	31.41	27.16	7.09	34.34
Lombardia	50.26	21.89	6.84	21.01	44.29	22.01	6.99	26.71	35.50	24.01	5.53	34.96
Veneto	24.35	39.47	2.89	33.29	19.56	37.32	2.30	40.82	15.50	23.93	1.49	59.08
Emilia	22.75	25.98	4.70	46.57	19.31	23.38	3.72	53.59	15.62	20.80	2.52	61.06
Umbria	16.70	29.87	2.26	51.17	15.46	26.20	2.48	55.86	16.12	21.21	2.61	60.06
Marche	15.48	27.18	2.39	54.95	14.46	23.55	2.26	59.73	15.47	20.09	1.95	62.49
Toscana	26.03	34.40	3.78	35.79	24.33	31.09	3.39	41.19	22.29	28.75	3.12	45.84
Roma	32.52	28.01	2.71	36.76	32.61	27.87	2.71	36.81
Abruzzi e Molise	7.93	28.98	0.90	62.19	6.35	24.19	0.60	68.86	5.23	19.41	0.43	74.93
Campania	15.05	24.85	1.66	58.44	12.45	20.88	1.23	65.44	11.17	18.25	0.85	69.73
Puglie	7.76	17.72	1.02	73.50	6.81	15.03	0.70	77.46	5.65	12.92	0.52	80.91
Basilicata	6.22	18.97	0.81	74.00	4.35	13.56	0.46	81.63	3.05	11.19	0.15	85.61
Calabria	5.11	20.68	0.40	73.81	4.67	15.93	0.32	79.08	3.89	14.10	0.21	81.80
Sicilia	10.99	20.56	1.25	67.20	8.98	15.86	1.05	74.11	8.19	14.10	0.79	76.92
Sardegna	11.88	26.83	2.93	58.86	10.14	21.29	2.23	66.34	7.92	21.12	1.62	69.34
REGNO	26.41	25.52	3.35	44.72	23.11	23.41	3.15	50.33	19.17	21.59	2.60	56.64

a) Vedasi la nota a) alla pagina precedente.

Le tavole seguenti distinguono pei quattordici anni 1866-79 gli sposi e le spose secondo che sapevano, o no, segnare col proprio nome l'atto di matrimonio.

Tavola XXII.

A N N I	N U M E R O D E G L I S P O S I					
	Che sottoscrissero l'atto di matrimonio			Che non sottoscrissero l'atto di matrimonio		
	TOTALE	Maschi	Femmine	TOTALE	Maschi	Femmine
1866 a)	78 749	48 352	25 397	167 755	72 400	95 355
1867.	103 946	68 297	35 649	236 966	102 159	134 807
b) 1868.	114 497	75 087	39 410	250 989	107 656	143 333
1869.	122 205	80 039	42 166	288 369	125 248	163 121
1870.	120 922	78 361	42 561	257 050	110 625	146 425
1871.	126 396	81 518	44 878	259 282	111 321	147 961
1872.	138 606	88 589	50 017	266 116	113 772	152 344
1873.	145 192	93 356	51 836	284 620	121 550	163 070
1874.	147 982	94 680	53 302	268 012	113 317	154 695
1875.	163 471	105 293	58 178	297 501	125 193	172 308
1876.	168 409	107 419	60 990	282 497	118 034	164 463
1877.	162 363	103 659	58 704	267 581	111 313	156 268
1878.	162 802	102 970	59 832	236 968	96 915	140 053
1879.	174 054	110 648	63 406	252 138	102 448	149 690

Segue Tavola XXII.

A N N I	N U M E R O D E G L I S P O S I					
	Che sottoscrissero l'atto di matrimonio			Che non sottoscrissero l'atto di matrimonio		
	Su100maschi e femmine	Su 100 maschi	Su 100 femmine	Su100maschi e femmine	Su 100 maschi	Su 100 femmine
1866 a)	30.54	40.04	21.03	69.46	59.96	78.97
1867.	30.49	40.07	20.91	69.51	59.93	79.09
b) 1868.	31.33	41.09	21.57	68.67	58.91	78.43
1869.	29.76	38.99	20.54	70.24	61.01	79.46
1870.	31.99	41.46	22.52	68.01	58.54	77.48
1871.	32.77	42.27	23.27	67.23	57.73	76.73
1872.	34.25	43.78	24.72	65.75	56.22	75.28
1873.	33.78	43.44	24.12	66.22	56.56	75.88
1874.	35.57	45.52	25.63	64.43	54.48	74.37
1875.	35.46	45.68	25.24	64.54	54.32	74.76
1876.	37.35	47.65	27.05	62.65	52.35	72.95
1877.	37.77	48.22	27.31	62.23	51.78	72.69
1878.	40.72	51.51	29.93	59.28	48.49	70.07
1879.	40.84	51.92	29.75	59.16	48.08	70.25

a) Nelle cifre del 1866 non è compreso il Veneto, nè quella parte della provincia di Mantova che era ancora sotto il dominio dell'Austria.

b) Esclusa la provincia di Roma.

Nel 1879, sopra cento sposi, 51,92 sapevano scrivere il proprio nome, e 29,75 sopra cento spose. A queste medie generali del Regno facciamo seguire i rapporti regionali.

Istruzione degli sposi (1879).

Tavola XXIII.

COMPARTIMENTI	SPOSI che sottoscrissero l'atto di matrimonio				SPOSI che non sottoscrissero l'atto di matrimonio			
	Maschi		Femmine		Maschi		Femmine	
	TOTALE	Per 100	TOTALE	Per 100	TOTALE	Per 100	TOTALE	Per 100
Piemonte	20 057	83.33	15 992	66.44	4 011	16.67	8 076	33.56
Liguria	4 382	71.61	3 379	55.22	1 737	28.39	2 740	44.78
Lombardia	20 187	72.15	15 976	57.10	7 793	27.85	12 004	42.90
Veneto	11 778	63.82	5 027	27.24	6 676	36.18	13 427	72.76
Emilia	7 686	48.72	4 330	27.45	8 089	51.28	11 445	72.55
Umbria	1 813	46.57	738	18.96	2 080	53.43	3 155	81.04
Marche	3 128	42.66	1 310	17.86	4 205	57.34	6 023	82.14
Toscana	9 493	60.43	4 682	29.81	6 215	39.57	11 026	70.19
Roma	3 211	60.53	1 869	35.23	2 094	39.47	3 436	64.77
Abruzzi e Molise	4 233	36.91	1 012	8.82	7 236	63.09	10 457	91.18
Campania	8 714	39.89	3 649	16.71	13 127	60.11	18 192	83.29
Puglie	3 706	25.48	1 278	8.78	10 841	74.52	13 269	91.22
Basilicata	1 207	25.19	337	7.03	3 584	74.81	4 454	92.97
Calabrie	2 493	25.80	532	5.51	7 170	74.20	9 131	94.49
Sicilia	6 787	31.55	2 631	12.23	14 723	68.45	18 879	87.77
Sardegna	1 773	38.21	664	14.31	2 867	61.79	3 976	85.69
REGNO . . .	110 648	51.92	63 406	29.75	102 448	48.08	149 690	70.25

Istruzione degli sposi (1878).

Tavola XXIV.

COMPARTIMENTI	S P O S I che sottoscrissero l'atto di matrimonio				S P O S I che non sottoscrissero l'atto di matrimonio			
	Maschi		Femmine		Maschi		Femmine	
	TOTALE	Per 100	TOTALE	Per 100	TOTALE	Per 100	TOTALE	Per 100
Piemonte	19 805	82.80	15 705	65.66	4 114	17.20	8 214	34.34
Liguria	4 256	73.16	3 257	55.99	1 561	26.84	2 560	44.01
Lombardia	19 312	71.25	15 329	56.56	7 792	28.75	11 775	43.44
Veneto	11 303	62.71	4 732	26.26	6 720	37.29	13 291	73.74
Emilia	6 519	48.93	3 753	28.17	6 803	51.07	9 569	71.83
Umbria	1 447	47.24	670	21.87	1 616	52.76	2 393	78.13
Marche	2 711	40.55	1 139	17.04	3 974	59.45	5 546	82.96
Toscana	8 275	60.31	4 255	31.01	5 446	39.69	9 466	68.99
Roma	2 998	59.21	1 662	32.83	2 065	40.79	3 401	67.17
Abruzzi e Molise	3 989	34.48	917	7.93	7 580	65.52	10 652	92.07
Campania	7 812	37.49	3 355	16.10	13 028	62.51	17 485	83.90
Puglie	3 199	26.47	1 168	9.66	8 887	73.53	10 918	90.34
Basilicata	1 119	22.63	309	6.25	3 826	77.37	4 636	93.75
Calabrie	2 180	26.21	537	6.46	6 138	73.79	7 781	93.54
Sicilia	6 404	30.47	2 399	11.42	14 611	69.53	18 616	88.58
Sardegna	1 641	37.34	645	14.68	2 754	62.66	3 750	85.32
REGNO . . .	102 970	51.51	59 832	29.93	96 915	48.49	140 053	70.07

Matrimoni tra consanguinei e tra affini.

L'indagine speciale circa i matrimoni tra consanguinei e tra affini (tra cognati) comincia per noi col 1868. Essa enumera i matrimoni tra zii e nipoti, tra zie e nipoti, e quelli tra cugini germani. Finchè si tratta di matrimoni tra cognati e di matrimoni tra zio e nipote e tra zia e nipote, gli elementi per questa statistica si trovano presso i Municipi negli atti di stato civile, che devono menzionare la licenza ottenutane, a norma del codice civile *a*); ma non è egualmente facile avere notizie di tutti i matrimoni fra cugini. Certamente gli ufficiali di stato civile, dovendo accertarsi che non ci sia impedimento al matrimonio chiesto, per ragione di parentela, cercheranno di sapere se non ci siano relazioni di consanguineità fra gli sposi; ma dubitiamo che si prenda nota speciale nei registri, di tutti i casi di matrimoni fra cugini. E infatti, mentre in Piemonte, in Liguria, in Lombardia, in Sicilia, codesta indagine sembra procedere in modo abbastanza esatto (a giudicarne dalla cifra rilevante), nelle altre regioni troviamo questo risultato così poco verosimile, che i matrimoni tra cognati superano ovvero pareggiano o rimangono poco inferiori di numero ai matrimoni tra cugini.

Matrimoni tra consanguinei e tra affini.

Tavola XXVI.

ANNI <i>b</i>)	TRA CONSANGUINEI			Tra cognati
	Tra zii e nipoti e tra zie e nipoti	Tra cugini	TOTALE	
1868.	120	1202	1322	841
1869.	107	1533	1640	775
1870.	115	1720	1835	776
1871.	114	1561	1675	651
1872.	130	1270	1400	717
1873.	127	1315	1442	798
1874.	141	1425	1566	803
1875.	135	1372	1507	910
1876.	139	1524	1663	924
1877.	142	1388	1530	892
1878.	125	1308	1433	878
1879.	177	1519	1696	980

a) Codice Civile Italiano. Art. 58. « In linea retta il matrimonio è vietato fra tutti gli ascendenti e discendenti legittimi o naturali e gli affini della medesima linea. »

Art. 59. « In linea collaterale il matrimonio è vietato: 1° tra le sorelle e i fratelli legittimi e naturali; 2° tra gli affini nel medesimo grado; 3° tra lo zio e la nipote, la zia ed il nipote. »

b) Dal 1868 al 1871 inclusivamente, non è compresa la provincia di Roma.

PER 1000 MATRIMONI IN COMPLESSO.

Segue Tavola XXVI.

ANNI a)	TRA CONSANGUINEI			Tra cognati
	Tra zii e nipoti e tra zie e nipoti	Tra cugini	TOTALE	
1868.	0.66	6.58	7.24	4.60
1869.	0.52	7.47	7.99	3.78
1870.	0.61	9.10	9.71	4.11
1871.	0.59	8.10	8.69	3.38
1872.	0.64	6.28	6.92	3.54
1873.	0.59	6.12	6.71	3.71
1874.	0.68	6.85	7.53	3.86
1875.	0.59	5.95	6.54	3.95
1876.	0.62	6.76	7.38	4.10
1877.	0.65	6.38	7.03	4.11
1878.	0.62	6.47	7.09	4.34
1879.	0.83	7.13	7.96	4.60

Vediamo la frequenza dei matrimoni tra consanguinei nei singoli compartimenti.

Tavola XXVII.

COMPARTIMENTI	MATRIMONI TRA CONSANGUINEI E TRA COGNATI NEL 1879							
	Tra cognati	TRA CONSANGUINEI				TOTALE GENERALE	PROPORZIONI DEI MATRIMONI	
		Tra zii e nipoti	Tra zie e nipoti	Tra cugini	TOTALE		Tra consanguinei	Tra cognati
							Per 1000 matrimoni	
Piemonte	156	20	2	313	335	491	13.92	6.48
Liguria	48	22	1	110	133	181	21.73	7.84
Lombardia	248	28	8	337	373	621	13.33	8.86
Veneto	55	2	1	54	57	112	3.09	2.98
Emilia	52	3	67	70	122	4.43	3.30
Umbria	2	2	2	4	0.51	0.51
Marche	14	12	12	26	1.64	1.90
Toscana	53	2	1	75	78	131	4.96	3.38
Roma	14	3	15	18	32	3.39	2.64
Abruzzi e Molise	20	3	32	35	55	3.05	1.74
Campania	69	10	1	59	70	139	3.19	3.15
Puglie	54	4	1	47	52	106	3.57	3.71
Basilicata	23	2	1	28	31	54	6.47	4.80
Calabria	46	5	2	62	69	115	7.14	4.76
Sicilia	106	43	9	275	327	433	15.20	4.93
Sardegna	20	3	31	34	54	7.33	4.31
REGNO	980	150	27	1519	1696	2676	7.96	4.60

a) Veggasi la nota b) alla pagina precedente.

Tavola XXVIII.

COMPARTIMENTI	MATRIMONI TRA CONSANGUINEI E TRA COGNATI NEL 1878							
	Tra cognati	Tra consanguinei				TOTALE GENERALE	PROPORZIONE DEI MATRIMONI	
		Tra zii e nipoti	Tra zie e nipoti	Tra cugini	TOTALE		Tra	Tra
							consanguinei	cognati
per 1000 matrimoni								
Piemonte	146	21	2	300	323	469	13.24	5.99
Liguria	37	14	2	100	116	153	19.43	6.20
Lombardia.	188	17	3	293	313	501	11.34	6.81
Veneto	68	3	2	49	54	122	2.98	3.75
Emilia	41	1	56	57	98	4.25	3.06
Umbria	5	1	1	6	0.33	1.63
Marche	11	1	8	9	20	1.34	1.64
Toscana.	55	3	1	46	50	105	3.62	3.98
Roma	21	2	28	30	51	5.87	4.11
Abruzzi e Molise	33	1	24	25	58	2.15	2.84
Campania	59	6	1	56	63	122	3.01	2.81
Puglie.	44	4	22	26	70	2.14	3.62
Basilicata	23	1	14	15	38	3.01	4.62
Calabrie.	27	4	52	56	83	6.67	3.21
Sicilia.	114	28	5	241	274	388	12.80	5.33
Sardegna	6	2	1	18	21	27	4.75	1.35
REGNO	878	107	18	1308	1433	2311	7.09	4.34

NUMERO DELLE NASCITE PER COMPARTIMENTI

ANNI	NUMERO DELLE NASCITE PER COMPARTIMENTI																
	Piemonte	Liguria	Lombardia a)	Veneto a)	Emilia	Umbria	Marche	Toscana	Roma	Abruzzi e Molise	Campania	Puglie	Basilicata	Calabrie	Sicilia	Sardegna	TOTALE
1862. . .	98 661	27 029	117 862	73 191	17 120	32 510	75 566	45 389	100 568	57 439	20 036	43 367	102 407	21 909	833 054
1863. . .	102 773	28 732	128 626	95 257	80 959	18 318	32 659	83 666	47 040	101 714	55 655	21 451	45 526	99 641	22 070	964 137
1864. . .	103 865	29 030	125 423	87 453	74 237	18 636	32 277	78 088	45 461	100 785	55 135	20 795	44 060	100 762	22 788	938 795
1865. . .	105 186	30 851	124 551	94 361	76 482	17 779	31 986	82 243	46 644	102 599	56 571	21 308	45 711	101 754	23 208	961 234
1866. . .	107 707	31 167	132 706	97 135	77 892	19 478	33 634	81 975	46 626	101 559	59 132	22 033	47 104	98 188	23 864	980 200
1867. . .	98 258	29 345	122 685	90 572	72 090	19 005	31 441	83 584	48 241	100 092	54 063	22 013	43 496	88 918	23 593	927 396
1868. . .	98 918	28 969	126 022	94 462	73 236	17 418	30 442	78 488	43 089	90 849	54 378	20 483	39 903	82 212	21 547	900 416
1869. . .	101 328	29 522	126 234	99 257	74 813	19 003	32 338	81 862	47 968	100 381	56 999	20 266	43 710	94 689	23 764	952 154
1870. . .	100 458	28 896	127 835	95 584	75 559	18 048	30 246	80 674	46 800	99 920	57 427	20 123	47 003	98 777	24 145	951 495
1871. . .	105 706	29 447	130 993	101 561	73 682	18 299	31 526	83 598	46 874	98 783	54 283	18 951	44 286	98 831	23 200	960 020
1872. . .	104 343	29 006	131 125	101 217	73 995	19 057	30 318	81 153	29 611	47 806	107 612	61 754	22 037	48 207	108 608	24 833	1 020 682
1873. . .	98 562	28 090	128 017	97 208	72 939	17 984	31 076	77 669	28 342	49 869	100 139	57 784	20 868	46 406	105 628	24 607	985 188
1874. . .	97 998	28 424	124 355	91 789	69 133	18 041	28 767	77 606	28 921	46 177	95 395	53 918	19 374	45 027	101 975	24 758	951 658
1875. . .	108 776	30 300	135 691	105 158	77 127	18 770	30 304	82 490	29 962	48 925	105 965	60 687	20 942	45 434	109 932	24 914	1 035 377
1876. . .	110 871	31 179	142 280	113 074	83 175	19 811	33 171	82 801	30 386	51 233	109 900	64 618	21 632	49 556	115 101	24 933	1 083 721
1877. . .	105 688	29 256	133 833	97 192	75 476	18 324	31 801	77 823	29 658	51 711	108 830	60 291	22 584	48 675	112 919	24 976	1 029 037
1878. . .	107 397	29 305	137 442	99 151	72 909	17 839	32 339	73 516	29 367	48 886	100 571	63 108	21 982	43 812	110 940	23 911	1 012 475
1879. . .	109 928	30 266	137 821	103 955	80 186	19 483	33 299	81 054	30 298	54 081	109 173	64 929	22 587	47 078	115 370	24 645	1 064 153

a) Vedasi la nota alla tavola V.

NASCITE

§ III.

Il numero dei nati (esclusi i natimorti) nel 1879, fu di 1,064,153. Distinguendo i vari gruppi di provincie, paragoniamo i dati dell'ultimo anno con quelli dei diciassette anni precedenti.

Ecco il numero dei nati nel 1879, ripartiti secondo il sesso.

Tavola XXX.

COMPARTIMENTI	NATI NEL 1879 ESCLUSI I NATI MORTI		
	TOTALE	Maschi	Femmine
Piemonte	109 928	56 713	53 215
Liguria	30 266	15 774	14 492
Lombardia	137 821	71 123	66 698
Veneto	103 955	53 898	50 057
Emilia	80 186	41 331	38 855
Umbria	19 483	10 089	9 394
Marche	33 209	17 106	16 193
Toscana	81 054	41 800	39 254
Roma	30 298	15 617	14 681
Abruzzi e Molise	54 081	27 790	26 291
Campania	109 173	56 201	52 972
Puglie	64 929	33 212	31 717
Basilicata	22 587	11 745	10 842
Calabrie	47 078	24 295	22 783
Sicilia	115 370	59 507	55 863
Sardegna	24 645	12 758	11 887
REGNO . . .	1 064 153	548 959	515 194

Nati distinti per origine.

Distinguiamo ora i nati degli ultimi tre anni, secondo l'origine, in legittimi ed illegittimi, e poniamo in una terza categoria gli *esposti*, cioè, i bambini immessi nella ruota, ovvero pubblicamente abbandonati, senza che se ne conosca la paternità.

Tavola XXXI.

	NATI ESCLUSI I NATI-MORTI									ANNO 1879	
	1879			1878			1877			Proporzioni su 100 nati	Maschi su 100 femmine
	TOTALE	Maschi	Femm.	TOTALE	Maschi	Femm.	TOTALE	Maschi	Femm.		
<i>Comuni urbani.</i>											
Legittimi	296 450	152 198	144 252	283 643	145 905	137 738	286 628	116 530	140 098	89.47	106
Illegittimi	15 803	8 330	7 473	15 259	8 070	7 189	16 070	8 412	7 658	4.77	111
Esposti.	19 100	9 519	9 581	18 343	9 122	9 221	18 539	9 241	9 298	5.76	99
TOTALE	331 353	170 047	161 306	317 245	163 097	154 148	321 237	164 183	157 054	100.00	105
<i>Comuni rurali.</i>											
Legittimi	690 439	356 855	333 584	656 379	338 838	317 541	668 285	345 599	322 686	94.22	107
Illegittimi	32 153	16 859	15 294	29 474	15 325	14 149	30 079	15 416	14 663	4.39	110
Esposti.	10 208	5 198	5 010	9 377	4 685	4 692	9 436	4 669	4 767	1.39	104
TOTALE	732 800	378 912	353 888	695 230	358 848	336 382	707 800	365 684	342 116	100.00	107
<i>Comuni urbani e rurali.</i>											
Legittimi	986 889	509 053	477 836	940 022	484 743	455 279	954 913	492 129	462 784	92.74	107
Illegittimi	47 956	25 189	22 767	44 733	23 395	21 338	46 149	23 828	22 321	4.51	111
Esposti.	29 308	14 717	14 591	27 720	13 807	13 913	27 975	13 910	14 065	2.75	101
TOTALE	1 064 153	548 959	515 194	1 012 475	521 945	490 530	1 029 037	529 867	499 170	100.00	107

Seguono i dati dei vari compartimenti.

Tavola XXXII.

COMPARTIMENTI	NUMERO DEI NATI NEL 1879						
	CIFRE EFFETTIVE				PROPORZIONI PER 100		
	TOTALE	Nati di origine			Nati di origine		
		nota		ignota	nota		ignota
	Legittimi	Illegittimi	Esposti	Legittimi	Illegittimi	Esposti	
Piemonte	109 928	106 099	2 489	1 310	93.52	2.26	1.22
Liguria	30 266	28 807	1 169	290	95.18	3.86	0.96
Lombardia	137 821	133 979	2 952	890	97.21	2.14	0.65
Veneto	103 955	98 612	3 915	1 428	94.86	3.77	1.37
Emilia	80 186	68 918	8 736	2 532	85.95	10.89	3.16
Umbria	19 483	15 600	2 604	1 279	80.07	13.37	6.56
Marche	33 299	28 526	3 724	1 049	85.67	11.18	3.15
Toscana	81 054	72 841	5 581	2 632	89.87	6.88	3.25
Roma	30 298	23 771	5 303	1 224	78.46	17.50	4.04
Abruzzi e Molise	54 081	51 461	1 197	1 423	95.16	2.21	2.63
Campania	109 173	104 129	1 772	3 272	95.36	1.62	3.00
Puglie	64 929	61 869	855	2 205	95.29	1.32	3.39
Basilicata	22 587	21 395	499	693	94.72	2.21	3.07
Calabria	47 078	42 781	1 663	2 634	90.87	3.53	5.60
Sicilia	115 370	105 928	3 120	6 322	91.82	2.70	5.48
Sardegna	24 645	22 173	2 377	95	89.97	9.64	0.39
REGNO	1 064 153	986 889	47 956	29 308	92.74	4.51	2.75

Tavola XXXIII.

COMPARTIMENTI	NUMERO DEI NATI NEL 1878						
	CIFRE EFFETTIVE			PROPORZIONI PER 100			
	TOTALE	Nati di origine nota		ignota	Nati di origine nota		ignota
		Legittimi	Illegittimi	Esposti	Legittimi	Illegittimi	Esposti
Piemonte.	107 397	103 698	2 386	1 313	96.56	2.22	1.22
Liguria.	29 305	27 877	1 098	330	95.13	3.75	1.12
Lombardia.	137 442	133 681	2 922	839	97.26	2.13	0.61
Veneto.	99 151	94 366	3 451	1 334	95.17	3.48	1.35
Emilia	72 909	62 734	7 769	2 406	86.04	10.66	3.30
Umbria	17 839	14 266	2 385	1 188	79.97	13.37	6.66
Marche.	32 339	27 361	3 901	1 077	84.61	12.06	3.33
Toscana	73 516	66 058	5 071	2 387	89.85	6.90	3.25
Roma	29 367	23 184	5 103	1 080	78.94	17.38	3.68
Abruzzi e Molise.	48 886	46 553	1 023	1 310	95.23	2.09	2.68
Campania	100 571	96 070	1 543	2 958	95.53	1.53	2.94
Puglie	63 108	60 082	776	2 250	95.20	1.23	3.57
Basilicata	21 982	20 817	510	655	94.70	2.32	2.98
Calabrie	43 812	39 898	1 547	2 367	91.07	3.53	5.40
Sicilia	110 940	101 768	3 025	6 147	91.73	2.73	5.54
Sardegna.	23 911	21 609	2 223	79	90.37	9.30	0.33
REGNO. . .	1 012 475	940 022	44 733	27 720	92.84	4.42	2.74

La provincia di Roma, l'Umbria, le Marche, l'Emilia, e la Sardegna superavano nel 1879, come in generale negli anni precedenti, le altre regioni per numero di nati illegittimi ed esposti, rispetto al totale dei nati. Segue una tavola dei nati legittimi, illegittimi e degli esposti, per gli anni dal 1863 al 1879. Ricordiamo ancora una volta che il Veneto comincia a figurare in queste cifre col principio del 1867, e la provincia di Roma col 1872.

Tavola XXXIV.

ANNI	Legittimi Illegittimi ed esposti			LEGITTIMI			ILLEGITTIMI ED ESPOSTI								
	Totale	M.	F.	Totale	M	F.	TOTALE			ILLEGITTIMI			ESPOSTI		
							Totale	M.	F.	Totale	M	F.	Totale	M.	F.
1863 . .	862 390	443 700	418 690	819 886	422 346	397 540	42 504	21 354	21 150	9 682	4 994	4 688	32 822	16 360	16 462
1864 . .	845 454	435 843	409 611	802 376	414 090	388 286	43 078	21 753	21 325	9 947	5 256	4 691	33 131	16 497	16 634
1865 . .	865 387	446 098	419 289	821 521	424 077	397 444	43 866	22 021	21 845	10 547	5 593	4 954	33 319	16 428	16 891
1866 . .	876 917	452 291	424 626	831 020	429 106	401 914	45 897	23 185	22 712	12 283	6 425	5 858	33 614	16 760	16 854
1867 . .	927 396	478 624	448 772	875 584	452 368	423 216	51 812	26 256	25 556	16 789	8 837	7 952	35 023	17 419	17 604
1868 . .	900 416	463 530	436 886	845 991	436 164	409 827	54 425	27 366	27 059	20 630	10 725	9 905	33 795	16 641	17 154
1869 . .	952 134	492 346	459 788	895 141	463 134	432 007	56 993	29 212	27 781	24 559	13 058	11 501	32 434	16 154	16 280
1870 . .	951 495	490 698	460 797	890 459	459 800	430 659	61 036	30 898	30 138	28 217	14 695	13 522	32 819	16 203	16 616
1871 . .	960 020	495 363	464 657	896 440	463 092	433 348	63 580	32 271	31 309	31 705	16 512	15 193	31 875	15 759	16 116
1872 . .	1 020 682	526 303	494 379	949 775	489 963	459 812	70 907	36 310	34 567	37 062	19 311	17 751	33 845	17 029	16 816
1873 . .	985 188	508 042	477 146	915 112	472 117	442 995	70 076	35 925	34 151	38 774	20 356	18 418	31 302	15 569	15 733
1874 . .	951 658	491 231	460 427	882 403	455 738	426 665	69 255	35 493	33 762	39 512	20 594	18 918	29 743	14 839	14 844
1875 . .	1 035 377	533 511	501 866	963 324	496 758	466 566	72 053	36 753	35 300	43 642	22 483	21 159	28 411	14 270	14 141
1876 . .	1 083 721	558 308	525 413	1 007 487	519 148	488 339	76 234	39 160	37 074	47 253	24 743	22 510	28 981	14 417	14 564
1877 . .	1 029 037	529 867	499 170	954 913	492 129	462 784	74 124	37 738	36 386	46 149	23 828	22 321	27 975	13 910	14 065
1878 . .	1 012 475	521 945	490 530	940 022	484 743	455 279	72 453	37 202	35 251	44 733	23 395	21 338	27 720	13 807	13 913
1879 . .	1 064 153	548 959	515 194	986 889	509 053	477 836	77 264	39 906	37 358	47 956	25 189	22 767	29 308	14 717	14 591

Segue Tavola XXXIV.

ANNI	PER 100 NATI					
	TOTALE		MASCHI		FEMMINE	
	Legittimi	Illegittimi ed esposti	Legittimi	Illegittimi ed esposti	Legittime	Illegittime ed esposte
1863.	95.07	4.93	95.19	4.81	94.95	5.05
1864.	94.90	5.10	95.01	4.99	94.79	5.21
1865.	94.93	5.07	95.06	4.94	94.79	5.21
1866.	94.77	5.23	94.87	5.13	94.65	5.35
1867.	94.41	5.59	94.51	5.49	94.31	5.69
1868.	93.95	6.05	94.10	5.90	93.81	6.19
1869.	94.01	5.99	94.07	5.93	93.96	6.04
1870.	93.59	6.41	93.70	6.30	93.46	6.54
1871.	93.38	6.62	93.49	6.51	93.26	6.74
1872.	93.05	6.95	93.10	6.90	93.01	6.99
1873.	92.89	7.11	92.93	7.07	92.84	7.16
1874.	92.72	7.28	92.77	7.23	92.67	7.33
1875.	93.04	6.96	93.11	6.89	92.97	7.03
1876.	92.97	7.03	92.99	7.01	92.94	7.06
1877.	92.80	7.20	92.88	7.12	92.71	7.29
1878.	92.84	7.16	92.87	7.13	92.81	7.19
1879.	92.74	7.26	92.73	7.27	92.75	7.25

Se addizioniamo i nati illegittimi cogli esposti, il totale così formato si ragguaglia a 100 nati nei singoli compartimenti come segue:

Tavola XXXV.

COMPARTIMENTI	TOTALE DEGLI ILLEGITTIMI E DEGLI ESPOSTI											
	CIFRE EFFETTIVE						PROPORZIONI PER 100 NATI					
	1879	1878	1877	1876	Settennio 1872-78	Novennio 1863-71	1879	1878	1877	1876	Settennio 1872-77	Novennio 1863-71
Piemonte	3 829	3 699	3 776	4 070	27 723	40 115	3.48	3.44	3.57	3.67	3.78	4.34
Liguria	1 459	1 428	1 542	1 447	10 357	12 193	4.82	4.87	5.27	4.64	5.04	4.58
Lombardia	3 842	3 761	3 774	4 055	28 558	54 863	2.79	2.74	2.82	2.85	3.06	4.68
Veneto	5 343	4 785	4 627	4 711	29 494	33 060	5.14	4.83	4.76	4.17	4.18	3.86
Emilia	11 268	10 175	10 184	11 045	66 382	40 120	14.05	13.96	13.49	13.28	12.65	5.91
Umbria	3 883	3 573	3 517	3 855	23 894	15 668	19.93	20.03	19.19	19.46	18.40	9.44
Marche	4 773	4 978	4 950	5 149	34 157	19 487	14.33	15.39	15.57	15.52	15.68	6.80
Toscana	8 213	7 458	7 622	8 099	59 555	55 670	10.13	10.14	9.79	9.78	10.77	7.58
Roma	6 527	6 183	6 125	5 655	33 261	21.54	21.05	20.65	18.61	16.13
Abruzzi e Molise . .	2 620	2 333	2 532	2 595	17 629	18 596	4.84	4.77	4.88	5.07	5.12	4.44
Campania	5 044	4 501	5 032	5 320	35 835	45 553	4.52	4.48	4.62	4.84	4.92	5.08
Puglie	3 060	3 026	2 955	3 209	21 208	25 292	4.71	4.79	4.90	4.97	5.02	5.02
Basilicata	1 192	1 165	1 180	1 152	7 684	8 804	5.28	5.30	5.22	5.33	5.14	4.70
Calabrie	4 297	3 914	4 319	4 301	30 320	33 778	9.13	8.93	8.87	8.69	9.27	8.43
Sicilia	9 442	9 172	9 587	9 642	63 975	67 126	8.18	8.27	8.49	8.38	8.36	7.77
Sardegna	2 472	2 302	2 402	1 926	15 001	9 174	10.03	9.63	9.62	7.72	8.67	4.41
REGNO	77 264	72 453	74 124	76 234	595 102	479 499	7.26	7.16	7.20	7.03	7.10	5.62

Notiamo come sia più alta la proporzione dei maschi a 100 femmine fra i nati illegittimi, che non fra gli esposti. Fra questi ultimi i maschi rimangono generalmente inferiori di numero, o non superano le femmine. Una tale differenza sensibilissima rispetto a quanto risulta dalle più accertate leggi demografiche in ordine alla natività, si spiega forse coll'ipotesi che i maschi sono di preferenza tratti presso i genitori, anche illegittimi, mentre le femmine vengono più facilmente abbandonate a). Seguono le proporzioni per la serie degli anni, dal 1867 a tutto il 1879.

	N A T I	
	Maschi illegittimi per 100 femmine illegittime	Maschi esposti per 100 femmine esposte
1867	111	99
1868	108	97
1869	114	99
1870	109	98
1871	109	98
1872	109	101
1873	111	99
1874	109	100
1875	107	101
1876	110	99
1877	107	99
1878	110	99
1879	111	101
Media 1867-79	110	99

a) Questa osservazione, che crediamo assai giusta, fu posta innanzi dal prof. Salvioni, dell'Istituto Tecnico di Padova.

Fecondità della popolazione.

Si suole chiamare fecondità di una popolazione il rapporto fra la somma dei nati e nati-morti, e la popolazione medesima. Quella somma potrebbe corrispondere al totale dei concepimenti, se non ne fossero esclusi gli aborti. La proporzione calcolata in tal modo sui dati del 1879, sarebbe di 3,88 concepimenti per 100 abitanti, ovvero (ciò che torna lo stesso) di 25,80 abitanti per ogni concepimento. L'indice della fecondità sarebbe adunque, calcolato sulle cifre del 1879, alquanto superiore a quello che si otteneva dalle cifre del 1878.

Tavola XXXVI.

ANNI	POPOLAZIONE calcolata al 31 dicembre	NATI esclusi i nati morti	NATI compresi i nati-morti	ABITANTI PER 1 *		PER 100 ABITANTI *	
				Nato	Concepimento	Nati	Concepimenti
1863 Esclusa la provincia di Roma .	24 649 031	964 137	984 733	25.56	25.03	3.91	4.00
1864 id.	24 850 690	938 795	954 472	26.47	26.03	3.78	3.84
1865 id.	25 065 239	961 234	976 241	26.07	25.67	3.83	3.89
1866 id.	25 312 249	980 200	1 005 264	25.82	25.17	3.87	3.97
1867 id.	25 372 780	927 396	949 849	27.35	26.71	3.66	3.74
1868 id.	25 495 972	909 416	921 761	28.31	27.66	3.53	3.62
1869 id.	25 734 274	952 134	975 779	27.02	26.37	3.70	3.79
1870 id.	25 912 600	951 495	976 148	27.23	26.54	3.67	3.77
1871 id.	a) 25 964 450	969 020	986 559	27.05	26.33	3.70	3.80
1871 Compresa la provincia di Roma	a) 26 801 154
1872 id.	26 994 338	1 020 632	1 050 228	26.45	25.70	3.78	3.89
1873 id.	27 165 553	985 188	1 013 539	27.57	26.70	3.63	3.73
1874 id.	27 289 958	951 658	978 649	28.68	27.89	3.50	3.59
1875 id.	27 482 174	1 035 377	1 065 207	26.36	25.62	3.79	3.91
1876 id.	27 769 475	1 083 721	1 116 790	25.62	24.87	3.90	4.02
1877 id.	28 010 635	1 029 037	1 060 443	27.22	26.41	3.67	3.79
1878 id.	28 209 620	1 012 475	1 043 780	27.86	27.03	3.59	3.70
1879 id.	28 437 091	1 034 133	1 097 778	26.62	25.80	3.76	3.88

Vediamo, sempre collo stesso metodo di calcolo, l'indice della fecondità della popolazione, per ciascun compartimento.

a) Popolazione censita.

* Veggasi la nota alla tavola V.

Tavola XXXVII.

COMPARTIMENTI	NATI E NATI-MORTI nel 1879	ABITANTI per 1 concepimento *	CONCEPIMENTI per 100 abitanti *
Piemonte	113 758	27.18	3.68
Liguria	31 256	28.49	3.51
Lombardia	142 934	25.67	3.90
Veneto	107 465	26.30	3.80
Emilia	82 986	26.53	3.77
Umbria	20 151	28.49	3.51
Marche	34 436	27.61	3.62
Toscana	83 885	26.57	3.76
Roma	31 761	26.74	3.74
Abruzzi e Molise	55 158	24.24	4.13
Campania	113 285	25.49	3.92
Puglie	66 831	22.88	4.37
Basilicata	23 313	22.94	4.36
Calabrie	47 670	26.57	3.76
Sicilia	117 718	23.92	4.18
Sardegna	25 171	26.59	3.76
REGNO	1 097 778	25.80	3.88

Passiamo ad esaminare la distribuzione delle nascite, secondo i mesi.

Tavola XXXVIII.

MESE DELLA NASCITA	NASCITE PER MESI ESCLUSI I NATI-MORTI								MESE del CONCEPIMENTO
	1879		1872-78		1863-71 a)		1862 b)		
	Cifre effettive	Rapporto a 12 000	Cifre effettive	Rapporto a 12 000	Cifre effettive	Rapporto a 12 000	Cifre effettive	Rapporto a 12 000	
Gennaio	88 403	977	632 125	1 037	776 622	1 070	73 813	1 042	Aprile
Febbraio	88 354	1 082	613 890	1 115	751 644	1 147	74 389	1 163	Maggio
Marzo	95 940	1 061	667 651	1 035	799 196	1 101	80 408	1 136	Giugno
Aprile	90 399	1 033	621 912	1 054	741 220	1 055	70 849	1 033	Luglio
Maggio	87 256	965	591 239	972	690 934	952	63 958	903	Agosto
Giugno	78 450	896	535 727	908	625 591	891	55 474	809	Settembre
Luglio	85 939	950	567 803	932	659 582	909	60 951	861	Ottobre
Agosto	89 369	988	577 947	948	680 453	935	63 848	901	Novembre
Settembre	90 550	1 035	592 703	1 005	702 965	1 001	69 655	1 016	Dicembre
Ottobre	91 129	1 008	601 182	986	710 691	979	69 481	981	Gennaio
Novembre	90 346	1 032	584 325	991	692 272	986	72 691	1 060	Febbraio
Dicembre	88 009	973	583 312	957	704 657	971	77 537	1 095	Marzo
ANNO	1 064 153	12 000	7 169 816	12 000	8 535 827	12 000	833 054	12 000	

a) Esclusa la provincia di Roma.

b) Esclusi il Veneto, Mantova e la provincia di Roma.

* Veggasi la nota alla tavola V.

Generalmente adunque il mese più fecondo di nascite è il febbraio. Più scarsi di nascite appaiono i mesi di giugno e luglio.

Se aggruppiamo i mesi in stagioni, troviamo le cifre seguenti, pei varii compartimenti:

Tavola XXXIX.

COMPARTIMENTI	NASCITE NEL 1879 ESCLUSI I NATI-MORTI							
	CIFRE EFFETTIVE				PROPORZIONI A 12 000			
	Primavera	Estate	Autunno	Inverno	Primavera	Estate	Autunno	Inverno
Piemonte	28 880	27 584	27 819	25 645	3 128	2 985	3 014	2 843
Liguria	7 453	7 575	7 675	7 563	2 929	2 975	3 048	3 048
Lombardia	34 502	36 844	35 203	31 272	2 981	3 181	3 079	2 759
Veneto	27 972	29 153	24 832	21 998	3 203	3 338	2 876	2 583
Emilia	24 421	19 267	18 118	18 380	3 622	2 857	2 717	2 804
Umbria	5 200	4 644	4 422	5 217	3 178	2 829	2 728	3 265
Marche	9 642	6 567	7 762	9 328	3 440	2 342	2 799	3 419
Toscana	21 058	19 617	19 946	20 433	3 090	2 876	2 960	3 074
Roma	7 424	7 058	7 697	8 119	2 914	2 767	3 057	3 262
Abruzzi e Molise	15 370	11 377	13 111	14 223	3 377	2 500	2 912	3 211
Campania	26 791	25 570	29 348	27 464	2 918	2 784	3 232	3 066
Puglie	15 442	13 952	17 900	17 635	2 829	2 554	3 314	3 303
Basilicata	5 495	4 981	6 116	5 995	2 893	2 616	3 254	3 237
Calabrie	11 229	10 332	13 200	12 317	2 838	2 607	3 372	3 183
Sicilia	27 114	24 094	32 301	31 861	2 793	2 481	3 366	3 360
Sardegna	5 602	5 152	6 575	7 316	2 701	2 482	3 206	3 611
REGNO . . .	273 595	253 767	272 025	264 766	3 028	2 859	3 100	3 013

Tavola XL.

COMPARTIMENTI	NASCITE NEL 1878 ESCLUSI I NATI-MORTI							
	CIFRE EFFETTIVE				PROPORZIONI A 12 000			
	Primavera	Estate	Autunno	Inverno	Primavera	Estate	Autunno	Inverno
Piemonte	27 631	27 164	27 598	25 004	3 062	3 007	3 094	2 837
Liguria	7 176	7 331	7 378	7 420	2 912	2 974	3 028	3 086
Lombardia.	33 625	37 155	36 268	30 394	2 913	3 217	3 179	2 691
Veneto	26 572	26 759	24 930	20 890	3 191	3 212	3 029	2 568
Emilia	23 941	16 944	15 688	16 336	3 908	2 763	2 588	2 741
Umbria	5 833	3 487	4 005	4 514	3 890	2 325	2 700	3 085
Marche	10 116	6 472	7 024	8 727	3 717	2 377	2 610	3 296
Toscana.	20 212	17 314	16 987	18 973	3 270	2 804	2 779	3 147
Roma	7 685	6 443	7 086	8 153	3 111	2 605	2 901	3 383
Abruzzi e Molise	14 200	10 387	11 030	13 269	3 452	2 528	2 712	3 308
Campania	25 367	21 991	25 037	28 176	3 003	2 599	2 994	3 407
Puglie	15 388	13 453	16 242	18 025	2 898	2 532	3 033	3 477
Basilicata	5 361	4 654	5 979	5 988	2 900	2 514	3 268	3 318
Calabrie.	11 532	9 072	10 449	12 759	3 125	2 459	2 865	3 551
Sicilia.	26 428	23 369	28 621	32 522	2 831	2 502	3 101	3 566
Sardegna	5 315	5 101	6 360	7 135	2 642	2 532	3 198	3 628
REGNO . . .	266 382	237 126	250 682	258 285	3 130	2 784	2 978	3 108

Nel complesso del Regno, e per tutti gli anni della serie, le nascite, per stagioni danno i seguenti rapporti a un totale supposto di 12,000.

Tavola XLI.

ANNI a)	NASCITE							
	CIFRE EFFETTIVE				PROPORZIONI A 12 000			
	Primavera	Estate	Autunno	Inverno	Primavera	Estate	Autunno	Inverno
1862 ^{b)}	215 215	180 273	211 827	225 739	3 072	2 571	3 057	3 300
1863.	254 816	217 643	234 840	256 838	3 143	2 683	2 928	3 246
1864.	240 528	212 838	229 794	255 635	3 057	2 703	2 951	3 289
1865.	253 393	224 016	241 135	242 690	3 136	2 770	3 015	3 079
1866.	264 238	214 662	244 451	256 819	3 205	2 603	2 997	3 195
1867.	235 043	211 109	235 719	245 525	3 014	2 707	3 058	3 221
1868.	237 024	206 325	220 825	236 242	3 141	2 732	2 959	3 168
1869.	242 356	221 342	245 823	242 613	3 027	2 765	3 104	3 104
1870.	252 373	221 716	223 898	250 508	3 154	2 807	2 828	3 211
1871.	251 579	232 975	229 443	246 023	3 116	2 885	2 874	3 125
1872.	277 988	227 752	246 470	268 472	3 250	2 662	2 912	3 176
1873.	257 863	258 002	224 895	244 428	3 115	2 714	2 983	3 188
1874.	247 205	220 849	238 921	244 683	3 090	2 759	3 018	3 133
1875.	258 381	261 673	269 841	245 482	2 969	3 007	3 136	2 888
1876.	287 984	252 049	261 354	282 334	3 170	2 773	2 909	3 148
1877.	277 647	240 492	245 171	265 727	3 209	2 779	2 865	3 147
1878.	266 382	237 126	250 682	258 285	3 130	2 781	2 978	3 108
1879.	273 595	253 767	272 025	264 766	3 028	2 859	3 100	3 013

Parti multipli.

Nell'anno 1879 si registrarono in tutto il Regno 1,070,525 parti semplici (nati e nati-morti) e 13,535 parti multipli. Sopra cento parti adunque, 98,75 furono semplici e 1,25 multipli. Questa ricerca, iniziata in Italia nel 1868, diede i seguenti risultati.

a) Esclusa la provincia di Roma per gli anni dal 1863 al 1871.

b) Escluso il Veneto, Mantova e la provincia di Roma.

Parti semplici e parti multipli. a)

Tavola XLII.

ANNI b)	PARTI (nati e nati-morti)			SU 100 PARTI	
	TOTALE	Semplici	Multipli	Semplici	Multipli
1868	911 248	900 858	10 390	98.86	1.14
1869	966 989	958 338	8 651	99.11	0.89
1870	965 185	954 353	10 832	98.88	1.12
1871	974 667	962 945	11 722	98.80	1.20
1872	1 037 804	1 025 512	12 262	98.82	1.18
1873	1 001 650	989 944	11 715	98.83	1.17
1874	966 860	955 216	11 644	98.80	1.20
1875	1 051 847	1 038 637	13 210	98.74	1.26
1876	1 103 036	1 089 440	13 596	98.77	1.23
1877	1 047 734	1 035 193	12 541	98.80	1.20
1878	1 031 233	1 018 828	12 395	98.80	1.20
1879	1 084 060	1 070 525	13 535	98.75	1.25

Segue il numero dei nati da parti multipli:

	NATI b) da parti multipli
1868	20 903
1869	17 441
1870	21 795
1871	23 614
1872	24 686
1873	23 595
1874	23 533
1875	26 570
1876	27 350
1877	25 250
1878	24 942
1879	27 253

a) Le cifre di questa tavola per gli anni anteriori al 1875 differiscono da quelle date nei volumi riferibili alle annate 1868-74 perchè, dal 1875 in poi, nel formare il totale dei parti si è tenuto conto anche dei nati-morti. Notiamo però che ignorando, per la forma con cui ci vengono riassunte le notizie nei riepiloghi provinciali, quante creature nei parti multipli siano nati-vivi e quante nati-morti, abbiamo supposto, nel sommare i dati, che i prodotti dei parti multipli fossero tutti nati-vivi. Ci studieremo per un altro anno di schiarire meglio anche questa parte della statistica delle nascite.

b) Per gli anni dal 1868 al 1871 non è compresa la provincia di Roma.

Portiamo l'analisi di questi fatti anche sui vari compartimenti geografici.

Parti multipli nel 1879.

Tavola XLIII.

COMPARTIMENTI	TOTALE dei parti semplici e dei parti multipli	PARTI MULTIPLI										Parti quadrupli	Parti multipli per 100 parti (nati e nati morti)
		TOTALE	PARTI DOPPI				PARTI TRIPLI						
			Totale	1 maschio e 1 femmina	2 maschi	2 femmine	Totale	2 maschi e 1 femmina	2 femmine e 1 maschio	3 maschi	3 femmine		
Piemonte	112 288	1 453	1 437	539	487	411	15	7	1	1	6	a) 1	1.29
Liguria	30 938	316	314	85	117	112	2	1	1	1.02
Lombardia	140 826	2 682	2 056	774	650	632	26	7	5	7	7	1.47
Veneto	105 617	1 816	1 785	662	597	526	30	6	8	5	11	b) 1	1.71
Emilia	81 610	1 365	1 354	530	421	403	11	6	2	2	1	1.67
Umbria	19 966	184	183	83	49	51	1	1	0.92
Marche	33 923	505	497	189	164	144	8	2	5	1	1.48
Toscana	82 744	1 130	1 119	410	370	339	11	3	1	5	2	1.36
Roma	31 370	386	381	149	129	103	5	1	3	1	1.23
Abruzzi e Molise	54 618	531	522	212	153	157	9	5	2	2	0.97
Campania	112 181	1 088	1 072	394	358	320	16	6	2	5	3	0.96
Puglie	66 170	650	639	209	197	233	11	2	2	1	6	0.98
Basilicata	23 070	241	239	88	72	79	2	1	1	1.01
Calabrie	47 270	397	394	124	125	145	3	3	0.83
Sicilia	116 550	1 139	1 110	387	354	369	29	7	5	10	7	0.96
Sardegna	24 919	252	252	87	80	85	1.01
REGNO	1 084 060	13 535	13 354	4 922	4 323	4 109	179	52	31	48	48	2	1.24

a) Quattro maschi.
b) Due maschi e due femmine.

Parti multipli nel 1878.

Tavola XLIV.

COMPARTIMENTI	TOTALE dei parti multipli	PARTI DOPPI				PARTI TRIPLI					Parti quadrupli	Parti multipli per 100 parti (nati e nati morti)
		TOTALE	1 maschio e 1 femmina	2 maschi	2 femmine	TOTALE	2 maschi e 1 femmina	2 femmine e 1 maschio	3 maschi	3 femmine		
Piemonte	1 316	1 306	464	429	413	10	5	4	1	1.20
Liguria	258	253	90	95	68	5	2	3	0.86
Lombardia	2 007	1 986	712	675	599	21	7	8	3	3	1.43
Veneto	1 688	1 669	637	535	488	28	6	4	7	11	1.67
Emilia	1 125	1 110	416	351	343	15	3	2	2	8	1.51
Umbria	190	188	76	58	54	2	1	1	1.04
Marche	465	458	153	151	154	6	2	3	1	a) 1	1.42
Toscana	1 027	1 011	383	322	306	16	7	2	3	4	1.37
Roma	400	396	140	132	124	4	1	1	2	1.32
Abruzzi e Molise	362	359	119	116	124	3	1	1	1	0.73
Campania	1 072	1 056	371	343	342	16	7	1	4	4	1.04
Puglie	606	601	211	170	220	5	1	2	2	0.94
Basilicata	221	220	72	77	71	1	1	0.99
Calabria	329	326	117	120	80	3	1	1	1	0.75
Sicilia	1 036	1 027	365	359	303	9	3	1	2	3	0.93
Sardegna	293	287	90	107	90	6	2	3	1	1.22
REGNO	12 395	12 244	4 416	4 049	3 779	150	47	30	31	42	1	1.20

a) Quattro femmine.

Nati-Morti.

I nati morti sommarono nel 1879 a 33,625; dei quali 12,684 furono registrati nei comuni urbani e 20,941 nei comuni rurali. In ordine al sesso, 19,142 erano maschi e 14,483 femmine, che in cifre proporzionali darebbero 132 maschi per cento femmine.

Tavola XLV.

	NATI-MORTI			Maschi su 100 femmine
	TOTALE	Maschi	Femmine	
Comuni urbani	12 684	7 130	5 554	128 37
Comuni rurali	20 941	12 012	8 929	134, 52
COMPLESSO	33 625	19 142	14 483	132, 16

La serie delle proporzioni per tutti gli anni compresi nella nostra statistica, è compendiata, per questo riguardo, nella tabella seguente:

Tavola XLVI.

ANNI a)	NATI-MORTI MASCHI SU 100 FEMMINE		
	Comuni urbani e rurali	Comuni urbani	Comuni rurali
1863	126	125	127
1864	138	134	142
1865	149	139	160
1866	143	139	145
1867	144	137	148
1868	144	138	148
1869	149	138	151
1870	139	131	144
1871	141	139	143
1872	136	133	138
1873	135	131	138
1874	136	132	139
1875	131	127	133
1876	130	127	132
1877	134	133	133
1878	133	130	134
1879	132	128	135

a) Esclusa la provincia di Roma fino a tutto il 1871.

I nati-morti paragonati al totale dei nati.

(Compresi i nati-morti).

E volendo conoscere la proporzione fra i nati-morti, e il numero totale dei nati (compresi i nati morti), troviamo le medie seguenti, per ciascuno dei quattro ultimi anni, pel settennio precedente, considerato nel suo insieme, e pel novennio 1863-71.

Numero dei nati-morti paragonato a 100 nati.

(Compresi i nati-morti).

Tavola XLVII.

	1879	1878	1877	1876	Settennio 1872-78	Novennio 1863-71 a)
Piemonte	3.36	3.31	3.36	3.36	3.32	2.20
Liguria	3.16	3.10	3.11	3.14	3.13	2.47
Lombardia	3.57	3.56	3.70	3.63	3.63	3.12
Veneto	3.26	3.47	3.49	3.41	3.33	1.54
Emilia	3.37	3.49	3.36	3.43	3.45	3.21
Umbria	3.31	3.38	3.42	3.29	2.98	2.23
Marche	3.30	2.99	3.24	3.26	3.11	2.65
Toscana	3.37	3.41	3.42	3.57	3.42	2.38
Roma	4.60	4.08	3.94	4.13	4.14
Abruzzi e Molise .	1.95	1.88	1.78	1.87	1.64	1.29
Campania	3.63	3.48	3.44	3.37	3.22	2.97
Puglie	2.84	2.64	2.54	2.41	2.31	2.13
Basilicata	3.11	2.86	2.36	2.28	2.10	1.62
Calabrie	1.24	1.07	0.98	0.81	0.85	1.07
Sicilia	1.99	1.83	1.66	1.64	1.56	1.21
Sardegna	2.09	1.96	1.87	1.94	1.83	1.64
REGNO . .	3.06	3.00	2.96	2.96	2.87	2.23

a) Esclusa la provincia di Roma.

I nati-morti distinti secondo l'origine.

Distinguendo i nati-morti secondo l'origine, troviamo le cifre seguenti:

Tavola XLVIII.

COMPARTIMENTI	Nati-vivi e nati-morti riuniti	NATI-MORTI NEL 1879							
		CIFRE EFFETTIVE				Nati-morti per 100 nati compresi i nati-morti	PER 100 NATI-MORTI		
		Totale	Legittimi	Illegittimi	Esposti		Legittimi	Illegittimi	Esposti
Piemonte.	113 758	3 830	3 619	182	29	3.36	94.49	4.75	0.76
Liguria	31 256	990	864	114	12	3.16	87.27	11.52	1.21
Lombardia	142 934	5 113	4 862	211	40	3.57	95.09	4.13	0.78
Veneto	107 465	3 510	3 231	249	30	3.26	92.05	7.09	0.86
Emilia	82 986	2 800	2 338	322	140	3.37	83.50	11.50	5.00
Umbria	20 151	668	507	126	35	3.31	75.90	18.86	5.24
Marche	34 436	1 137	921	155	61	3.30	81.00	13.63	5.37
Toscana	83 885	2 831	2 507	247	77	3.37	88.56	8.72	2.72
Roma	31 731	1 463	1 108	331	24	4.60	75.74	22.62	1.64
Abruzzi e Molise	55 158	1 077	1 009	56	12	1.95	93.68	5.20	1.12
Campania	113 285	4 112	3 877	207	28	3.63	94.29	5.04	0.67
Puglie	66 831	1 902	1 790	74	38	2.84	94.12	3.89	1.99
Basilicata	23 313	726	676	38	12	3.11	93.11	5.24	1.65
Calabrie	47 670	592	521	61	10	1.24	88.00	10.31	1.69
Sicilia	117 718	2 348	2 170	84	94	1.99	92.42	3.57	4.01
Sardegna	25 171	526	465	60	1	2.09	88.40	11.40	0.20
REGNO	1 097 778	33 625	30 465	2 517	643	3.06	90.60	7.49	1.91

Tavola XLIX.

COMPARTIMENTI	NATI-MORTI NEL 1878						
	CIFRE EFFETTIVE			PROPORZIONI PER 100			
	TOTALE	Legittimi	Illegittimi	Esposti	Legittimi	Illegittimi	Esposti
Piemonte	3 678	3 438	206	34	93.48	5.60	0.92
Liguria	939	857	78	4	91.27	8.31	0.42
Lombardia	5 080	4 825	214	41	94.98	4.21	0.81
Veneto	3 564	3 300	238	26	92.59	6.68	0.73
Emilia	2 637	2 208	292	137	83.73	11.07	5.20
Umbria	624	483	116	25	77.40	18.59	4.01
Marche	998	806	152	40	80.76	15.23	4.01
Toscana	2 597	2 286	244	67	88.02	9.40	2.58
Roma	1 250	945	292	13	75.60	23.36	1.04
Abruzzi e Molise	935	867	62	6	92.73	6.63	0.64
Campania	3 625	3 379	218	28	93.21	6.02	0.77
Puglie	1 709	1 593	77	39	93.21	4.51	2.28
Basilicata	648	609	35	4	93.98	5.40	0.62
Calabria	472	413	53	6	87.50	11.23	1.27
Sicilia	2 072	1 924	75	73	92.86	3.62	3.52
Sardegna	477	407	69	1	85.32	14.47	0.21
REGNO	31 305	28 340	2 421	544	90.53	7.73	1.74

Separando i comuni urbani dai rurali si trovano, per l'insieme del Regno, le cifre seguenti, riferibili ai due ultimi anni.

Tavola L.

	STATO CIVILE	NATI-MORTI NEL 1879					
		TOTALE	Maschi	Femmine	Per 100 nati-morti della rispettiva classe di comuni		
					TOTALE	Maschi	Femmine
Comuni urbani	Legittimi	11 105	6 241	4 864	87.55	87.53	87.58
	Illegittimi	1 172	659	513	9.24	9.24	9.23
	Esposti	407	230	177	3.21	3.23	3.19
Comuni rurali	Legittimi	19 360	11 173	8 187	92.45	93.02	91.69
	Illegittimi	1 345	713	632	6.42	5.94	7.08
	Esposti	236	126	110	1.13	1.04	1.23
Comuni urbani e rurali	Legittimi	30 465	17 414	13 051	90.60	90.97	90.11
	Illegittimi	2 517	1 372	1 145	7.48	7.17	7.91
	Esposti	643	356	287	1.92	1.86	1.98

19142 14483

Tavola LI.

	STATO CIVILE	NATI-MORTI NEL 1878			
		TOTALE	Maschi	Femmine	Per 100 nati-morti della rispettiva classe di comuni
Comuni urbani	Legittimi	9 979	5 662	4 317	86.31
	Illegittimi	1 233	686	547	10.66
	Esposti	350	186	164	3.03
Comuni rurali	Legittimi	18 361	10 509	7 852	93.00
	Illegittimi	1 188	699	489	6.02
	Esposti	194	107	87	0.98
Comuni urbani e rurali	Legittimi	28 340	16 171	12 169	90.53
	Illegittimi	2 421	1 385	1 036	7.73
	Esposti	544	293	251	1.74

17849 13456

I nati-morti per mesi.

Chiudiamo le nostre ricerche sui nati-morti col darne la distribuzione per mesi. Alle cifre effettive facciamo correre parallelamente le proporzioni a 12,000, calcolate col solito metodo, supponendo, cioè, che tutti i mesi siano composti di 31 giorno.

Tavola LII.

MESI	NATI-MORTI PER MESI											
	CIFRE EFFETTIVE						PROPORZIONI A 12000					
	1879	1878	1877	1876	Settennio 1872-77	Novennio 1863-71 a)	1879	1878	1877	1876	Settennio 1872-77	Novennio 1863-71 a)
Gennaio	3 085	2 825	2 930	3 148	19 341	17 995	1 079	1 064	1 098	1 123	1 081	1 086
Febbraio	2 817	2 580	2 670	3 015	18 320	16 609	1 092	1 054	1 108	1 150	1 134	1 110
Marzo	2 929	2 925	3 061	3 070	19 747	17 726	1 025	1 102	1 147	1 095	1 103	1 070
Aprile	2 784	2 658	2 670	2 834	17 667	16 003	1 010	1 035	1 034	1 045	1 020	998
Maggio	2 741	2 529	2 633	2 671	17 070	15 649	959	953	987	953	954	944
Giugno	2 509	2 277	2 565	2 452	15 967	14 566	907	886	993	904	922	908
Luglio	2 625	2 523	2 494	2 451	16 366	15 241	918	950	935	875	915	920
Agosto	2 682	2 409	2 424	2 587	16 805	15 904	938	907	908	923	939	960
Settembre	2 740	2 458	2 291	2 658	16 317	16 058	991	957	887	980	942	1 001
Ottobre	2 863	2 442	2 491	2 581	16 851	16 037	1 002	920	933	921	942	968
Novembre	2 778	2 614	2 425	2 784	17 279	16 090	1 004	1 017	939	1 026	999	1 003
Dicembre	3 072	3 065	2 752	2 818	18 768	17 102	1 075	1 155	1 031	1 005	1 049	1 032
ANNO	33 625	31 305	31 406	33 069	210 498	194 980	12 000	12 000	12 000	12 000	12 000	12 000

a) Esclusa la provincia di Roma

§ IV.

MORTI

Nel 1879 morirono in tutto il Regno 836,682 individui, dei quali 427,867 erano maschi e 408,815 femmine. I maschi si ragguagliavano alle femmine come 105 a 100.

Separando i comuni urbani dai rurali, troviamo queste cifre:

	TOTALE	Maschi	Femmine
Comuni urbani	281 724	145 867	135 857
Comuni rurali	554 958	282 000	272 958
COMPLESSO	836 682	427 867	408 815

Ecco il numero dei morti distinti per sesso, per tutti gli anni dal 1862 al 1879.

Tavola LIII.

ANNI a)	MORTI		
	TOTALE	Maschi	Femmine
1862	681 212	351 890	329 322
1863	760 164	393 846	366 318
1864	737 136	381 218	355 918
1865	746 685	385 004	361 681
1866	733 190	379 097	354 093
1867	866 865	443 384	423 481
1868	777 224	400 076	377 148
1869	713 832	368 230	345 602
1870	773 160	399 649	373 520
1871	778 798	404 244	374 554
1872	827 498	428 280	399 218
1873	813 973	415 996	397 977
1874	827 253	423 681	403 572
1875	843 161	431 756	411 405
1876	796 420	409 786	386 634
1877	787 817	403 713	384 104
1878	813 550	416 081	397 469
1879	836 682	427 867	408 815

Come già facemmo pei matrimoni e per le nascite, così diamo ora la serie delle morti nel periodo dal 1862 al 1879 per tutti i compartimenti.

a) Esclusa la provincia di Roma fino a tutto il 1871, ed esclusi anche il Veneto e la provincia di Mantova per il solo anno 1862.

NUMERO DEI MORTI PER COMPARTIMENTI

ANNI	NUMERO DEI MORTI PER COMPARTIMENTI																
	Piemonte	Liguria	Lombardia a)	Veneto b)	Emilia	Umbria	Marche	Toscana	Roma	Abruzzi e Molise	Campania	Puglie	Basilicata	Calabrie	Sicilia	Sardegna	TOTALE
1862	79 174	20 956	88 647	63 886	14 038	27 592	63 462	45 981	90 273	42 792	20 673	37 707	68 982	17 099	681 212
1863	80 442	20 436	103 045	68 866	62 147	15 365	28 187	62 570	41 444	80 806	46 128	19 928	39 947	69 556	21 297	760 164
1864	79 295	22 840	102 471	73 336	57 271	14 687	25 445	61 428	38 143	75 718	43 140	17 562	35 460	70 436	19 904	737 136
1865	80 330	22 566	100 280	72 742	59 729	13 710	27 931	61 035	33 887	82 793	48 465	15 651	35 177	72 490	19 899	746 685
1866	80 197	22 404	101 789	71 409	59 539	13 897	24 645	60 941	34 526	87 212	39 987	15 963	32 983	72 551	15 147	733 190
1867	92 277	21 873	121 079	70 026	63 042	14 305	23 706	59 145	39 945	89 128	65 466	18 799	36 433	133 499	18 142	866 865
1868	79 901	19 983	93 805	70 014	63 723	15 317	25 557	64 670	36 204	89 758	48 132	19 559	43 680	84 550	22 371	777 224
1869	76 096	19 383	95 842	66 675	57 794	13 440	23 293	60 387	32 723	75 134	44 620	18 444	33 607	76 797	19 097	713 832
1870	83 216	24 517	104 982	74 320	63 480	14 038	24 271	63 752	35 980	82 764	50 476	19 897	35 578	75 568	20 330	773 169
1871	79 861	21 959	100 887	76 990	64 743	13 322	25 149	63 104	42 901	92 765	51 951	20 464	32 359	69 930	22 413	778 798
1872	78 625	22 269	101 565	72 742	65 099	14 110	26 159	70 261	29 103	47 968	89 655	46 966	19 418	44 221	77 839	21 498	827 498
1873	79 603	25 093	100 594	78 334	62 880	15 340	27 686	70 205	28 123	44 793	89 138	44 356	18 288	36 656	73 107	19 777	813 973
1874	76 740	23 994	111 086	78 299	61 920	14 937	26 304	74 039	28 238	40 596	87 872	49 797	19 296	37 410	77 478	19 247	827 253
1875	79 062	23 022	112 854	75 398	63 742	15 484	25 023	74 106	29 002	39 436	89 588	49 312	19 693	43 475	83 146	20 818	843 161
1876	78 488	21 817	106 666	76 886	61 977	16 262	27 848	63 341	28 320	39 002	82 368	41 004	15 929	38 398	77 228	20 886	796 420
1877	79 213	22 829	100 374	76 521	63 060	14 936	26 492	60 621	25 355	41 404	82 222	42 220	16 842	35 388	80 286	20 054	787 817
1878	85 665	23 463	105 090	77 394	66 459	14 953	25 399	63 588	25 685	41 334	82 444	46 615	17 569	36 561	81 446	19 885	813 550
1879	80 102	22 907	107 168	74 242	63 714	18 015	28 325	63 870	29 883	44 396	95 987	51 246	18 570	36 766	81 191	20 300	836 682

a) Vedasi la nota a) a pag. IX relativa alla provincia di Mantova.

Tavola LV.

MORTI.

Distinguendo i maschi dalle femmine, abbiamo le cifre seguenti:

LVI

COMPARTIMENTI	M O R T I								Morti maschi per 100 femmine		Popolazione al 31 dicembre 1871	Abitanti (Censim. 1871) per 1 morto		Morti per 100 abitanti (Censim. 1871)	
	SETTENNIO 1872-78				1878		1879					1879	1872-78	(Censim.)	1879
	Cifre effettive		Media annua		Maschi	Femm.	Maschi	Femm.							
	Maschi	Femmine	Maschi	Femm.											
Piemonte	283 409	273 987	40 487	39 141	43 394	42 271	40 813	39 289	104	103	2 899 564	36.20	36.41	2.76	2.75
Liguria	82 886	79 601	11 841	11 371	11 803	11 660	11 499	11 408	101	104	843 812	36.84	36.35	2.71	2.75
Lombardia	378 483	359 746	54 069	513 92	53 800	51 290	54 880	52 288	105	105	3 460 824	32.29	32.88	3.10	3.05
Veneto	273 872	261 702	39 125	37 386	39 493	37 901	38 072	36 170	105	105	2 642 807	35.60	34.54	2.81	2.89
Emilia	227 629	217 508	32 518	31 073	33 805	32 654	32 410	31 304	103	105	2 113 823	33.17	33.24	3.01	3.01
Umbria	53 644	52 378	7 663	7 483	7 657	7 296	9 377	8 638	108	102	549 601	30.51	36.29	3.28	2.75
Marche	93 526	91 385	13 361	13 055	12 891	12 508	14 254	14 071	101	102	915 419	32.32	34.65	3.09	2.89
Toscana	242 584	233 577	34 655	33 368	32 284	31 304	32 599	31 271	104	104	2 142 525	33.54	31.50	2.98	3.17
Roma	105 544	88 282	15 078	12 612	13 855	11 830	16 110	13 773	117	119	836 704	28.00	30.22	3.57	3.31
Abruzzi e Molise	149 372	145 161	21 339	20 737	20 927	20 407	22 252	22 144	100	103	1 282 982	28.89	30.49	3.46	3.28
Campania	308 449	294 838	44 064	42 120	42 156	40 288	48 763	47 234	103	105	2 754 592	28.70	31.96	3.48	3.13
Puglie	166 270	154 000	23 753	22 000	23 873	22 742	26 363	24 883	106	108	1 420 892	27.73	31.06	3.61	3.22
Basilicata	65 333	61 702	9 333	8 815	9 119	8 450	9 589	8 981	107	106	510 543	27.49	28.13	3.64	3.55
Calabrie	140 121	131 988	20 017	18 855	18 909	17 652	18 772	17 994	104	106	1 206 302	32.81	31.03	3.05	3.22
Sicilia	284 461	266 069	40 637	38 010	41 808	39 638	41 704	39 487	106	107	2 584 099	31.83	32.86	3.14	3.04
Sardegna	73 710	68 455	10 530	9 779	10 307	9 578	10 410	9 890	105	108	636 660	31.36	31.35	3.19	3.19
TOTALE . . .	2 929 293	2 780 379	418 470	397 197	416 081	397 469	427 867	408 815	105	105	26 801 154	32.03	32.87	3.12	3.04

I morti distinti per stato civile.

I morti del 1878 e 1879 si distinguono per stato civile come segue:

MORTI NEL 1879						
	TOTALE	Maschi	Femmine	Per 100 morti	Maschi su 100 femmine	
Comuni urbani	Celibi	180 923	95 607	85 316	64.22	112
	Coniugati	60 993	35 452	25 541	21.65	139
	Vedovi.	39 134	14 286	24 848	13.89	57
	Stato civile ignoto . .	674	522	152	0.24	343
	COMPLESSO	281 724	145 867	135 857	100.00	107
Comuni rurali	Celibi	354 810	186 245	168 565	63.93	110
	Coniugati	118 815	64 308	54 507	21.41	118
	Vedovi.	80 937	31 164	49 773	14.59	63
	Stato civile ignoto . .	396	283	113	0.07	250
	COMPLESSO	554 958	282 000	272 958	100.00	103
TOTALE.	Celibi	535 733	281 852	253 881	64.03	111
	Coniugati.	179 808	99 760	80 048	21.49	125
	Vedovi.	120 071	45 450	74 621	14.35	61
	Stato civile ignoto . .	1 070	805	265	0.13	304
	COMPLESSO	836 682	427 867	408 815	100.00	105

MORTI NEL 1878

		TOTALE	Maschi	Femmine	Per 100 morti	Maschi su 100 femmine
Comuni urbani	Celibi	176 745	92 861	83 884	63.82	111
	Coniugati	60 414	35 050	25 364	21.81	138
	Vedovi	39 126	14 066	25 060	14.13	56
	Stato civile ignoto . .	669	478	191	0.24	250
	COMPLESSO	276 954	142 455	134 499	100.00	106
Comuni rurali	Celibi	343 302	180 840	162 462	63.98	111
	Coniugati	115 430	62 759	52 671	21.51	119
	Vedovi	77 597	29 837	47 760	14.46	62
	Stato civile ignoto . .	267	190	77	0.05	247
	COMPLESSO	536 596	273 626	262 970	100.00	104
TOTALE	Celibi	520 047	273 701	246 346	63.92	111
	Coniugati	175 844	97 809	78 035	21.61	125
	Vedovi	116 723	43 903	72 820	14.35	60
	Stato civile ignoto . .	936	668	268	0.12	249
	COMPLESSO	813 550	416 081	397 469	100.00	105

Facciamo la stessa classificazione per stato civile, ma senza distinguere i comuni urbani e quelli rurali, anche pel settennio 1872-78 ed il novennio 1863-71.

MORTI NEL SETTENNIO 1872-78

	TOTALE	Maschi	Femmine	Per 100 morti	Maschi su 100 femmine
Celibi	3 746 198	1 980 744	1 765 454	65.61	112
Coniugati	1 189 422	655 092	534 330	20.83	123
Vedovi	770 817	291 156	479 661	13.50	61
Stato civile ignoto . .	3 235	2 301	934	0.06	246
COMPLESSO	5 709 672	2 929 293	2 780 379	100.00	105

MORTI.

LIX

MORTI NEL NOVENNIO 1863-71 a)

	TOTALE	Maschi	Femmine	Per 100 morti	Maschi su 100 femmine
Celibi	4 295 419	2 305 453	1 989 966	65.24	116
Coniugati	1 419 930	774 356	645 574	21.57	120
Vedovi	868 780	318 659	550 121	13.19	57
COMPLESSO	6 584 129	3 398 468	3 185 661	100.00	107

Osserviamo in quale rapporto stessero fra loro i vari compartimenti negli ultimi due anni.

Tavola LVI.

COMPARTIMENTI	MORTI NEL 1879								
	CIFRE EFFETTIVE					PER 100 MORTI			
	TOTALE	Celibi	Coniugati	Vedovi	Stato civile ignoto	Celibi	Coniugati	Vedovi	Stato civile ignoto
Piemonte	80 102	49 695	18 285	12 071	51	62.04	22.83	15.07	0.06
Liguria	22 907	14 253	5 040	3 604	10	32.22	22.00	15.74	0.04
Lombardia	107 168	68 472	22 946	15 684	66	63.89	21.42	14.63	0.06
Veneto	74 242	45 160	16 453	12 557	72	60.83	22.16	16.91	0.10
Emilia	63 714	40 076	13 945	9 647	46	62.90	21.89	15.14	0.07
Umbria	18 015	11 609	3 717	2 672	17	64.44	20.63	14.83	0.10
Marche	28 325	18 685	5 470	4 132	38	65.97	19.31	14.59	0.13
Toscana	63 870	40 531	13 823	9 412	99	63.46	21.65	14.74	0.15
Roma	29 883	18 704	6 792	4 244	143	62.59	22.73	14.20	0.48
Abruzzi e Molise	44 396	27 744	10 121	6 445	86	62.49	22.80	14.52	0.19
Campania	95 987	60 150	21 490	14 190	157	62.66	22.39	14.79	0.16
Puglie	51 246	36 931	8 793	5 478	44	72.07	17.16	10.69	0.08
Basilicata	18 570	12 017	4 163	2 390	64.71	22.42	12.87
Calabria	36 766	22 976	8 308	5 452	30	62.49	22.60	14.83	0.08
Sicilia	81 191	55 860	15 991	9 238	102	68.80	19.69	11.38	0.13
Sardegna	20 300	12 870	4 466	2 855	109	63.40	22.00	14.06	0.54
REGNO	836 682	535 733	179 808	120 071	1.070	64.03	21.49	14.35	0.13

a) Esclusa la provincia di Roma.

Tavola LVII.

COMPARTIMENTI	MORTI NEL 1878								
	CIFRE EFFETTIVE					PER 100 MORTI			
	TOTALE	Celli	Coniugati	Vedovi	Stato civile ignoto	Celli	Coniugati	Vedovi	Stato civile ignoto
Piemonte	85 665	52 522	20 077	13 042	24	61.31	23.44	15.22	0.03
Liguria	23 463	14 428	5 397	3 629	9	61.49	23.00	15.47	0.04
Lombardia	105 090	67 264	22 753	15 039	34	64.01	21.65	14.31	0.03
Veneto	77 394	47 758	17 421	12 157	58	61.71	22.51	15.71	0.07
Emilia	66 459	42 032	14 391	10 007	29	63.25	21.65	15.06	0.04
Umbria	14 953	9 207	3 453	2 280	13	61.57	23.09	15.25	0.09
Marche	25 399	16 420	5 065	3 899	15	64.65	19.94	15.35	0.06
Toscana	63 588	40 430	13 682	9 389	87	63.58	21.52	14.77	0.13
Roma	25 685	16 273	5 766	3 514	132	63.36	22.45	13.68	0.51
Abruzzi e Molise . .	41 334	26 481	8 882	5 908	63	64.07	21.49	14.29	0.15
Campania	82 444	51 617	18 240	12 307	280	62.61	22.12	14.93	0.34
Puglie	46 615	32 948	8 332	5 320	15	70.69	17.87	11.41	0.03
Basilicata	17 569	11 562	3 761	2 213	33	65.81	21.41	12.59	0.19
Calabrie	36 561	21 696	8 904	5 940	21	59.34	24.35	16.25	0.06
Siellia	81 446	57 373	14 900	9 055	118	70.44	18.29	11.12	0.15
Sardegna	19 885	12 036	4 820	3 024	5	60.53	24.24	15.21	0.02
REGNO . .	813 550	520 047	175 844	116 723	936	63.92	21.61	14.35	0.12

Il numero delle morti paragonato a quello delle nascite.

Il numero dei morti in Italia rimane ogni anno inferiore a quello dei nati, e questo fatto ha riscontro coll'incremento annuale della popolazione, bilanciandosi fra loro, con poca differenza, i movimenti coll'estero di emigrazione ed immigrazione.

La proporzione delle morti alle nascite dal 1862 a tutto il 1879 ha variato come segue, rispetto a 100 nascite.

Tavola LVIII.

ANNI	MORTI		
	Per 100 nascite	maschili per 100 nascite maschili	femminili per 100 nascite femminili
1862 a)	82	82	81
1863.	79	79	78
1864.	79	79	78
1865.	78	78	78
b) 1866.	75	75	75
1867.	93	93	94
1868.	86	86	86
1869.	75	75	75
1870.	81	81	81
1871.	81	82	81
1872.	81	81	81
1873.	83	82	83
1874.	87	86	88
1875.	81	81	82
1876.	73	73	74
1877.	77	76	77
1878.	80	80	81
1879.	79	78	79

Vediamo le proporzioni speciali per ogni compartimento.

Tavola LIX.

COMPARTIMENTI	MORTI PER 100 NASCITE			MORTI MASCHILI per 100 nascite maschili			MORTI FEMMINILI per 100 nascite femminili		
	1879	Settennio 1872-78	Novennio 1863-71	1879	Settennio 1872-78	Novennio 1863-71	1879	Settennio 1872-78	Novennio 1863-71
Piemonte	73	76	79	72	75	78	74	77	80
Liguria	76	79	74	73	78	74	79	80	73
Lombardia	78	79	81	77	78	80	78	80	81
Veneto	71	76	75	71	75	75	72	77	76
Emilia	79	85	81	78	84	81	80	86	81
Umbria	92	82	77	92	80	76	92	83	78
Marche	85	85	79	83	83	78	87	86	82
Toscana	79	86	76	78	85	75	80	87	77
Roma	98	94	103	99	94	88
Abruzzi e Molise	82	85	80	80	84	80	84	86	80
Campania	88	82	84	87	82	85	89	82	83
Puglie	79	76	87	79	77	88	79	75	86
Basilicata	82	85	89	81	85	89	83	85	89
Calabrie	78	83	81	77	83	82	79	83	80
Sicilia	70	72	84	70	72	86	70	72	82
Sardegna	82	82	86	81	82	87	83	82	85

a) Esclusi il Veneto, Mantova e la provincia di Roma.

b) Non è compresa la provincia di Roma.

I morti classificati per età, sesso e stato civile.

Nelle tavole seguenti classifichiamo i morti per sesso, età e stato civile: formiamo cioè, delle tavole *mortuarie*, così chiamate per opposizione alle *tavole di mortalità*, che intendono a determinare l'estinzione graduale di una generazione, o a stabilire la mortalità specifica per cento individui di ogni classe di età o della popolazione complessiva.

Esaminiamo intanto quali risultati forniscè una semplice tavola *mortuaria*, formata sui dati del 1879, analogamente a quanto fu praticato sulle cifre degli anni precedenti. Essa ci dice:

che più di una *decima parte* dei defunti (11,68) non avevano oltrepassato il primo mese di vita;

che *un quarto* circa (26,30 per 100) dei morti non avevano superato un anno di età;

che i morti dalla nascita a 15 anni formano il 52,98 per 100 di tutti i morti;

che la mortalità dà pure un grave contingente nel secondo anno di età (10,62 per 100 del totale dei defunti);

che da questo secondo anno in poi la mortalità declina subito a proporzioni molto più leggere.

Si potrebbe altresì rilevare, rispetto alla mortalità reciproca dei due sessi nei vari gruppi di età:

che la preponderanza dei maschi è più specialmente notevole nei morti *dalla nascita a un mese* (123: 100); e da 50 a 55 anni (119: 100); e da 45 a 50 (117: 100).

che all'opposto da 15 a 20, da 25 a 30, da 30 a 35 e da 90 anni in su, prevale in grado notevole la mortalità delle femmine.

Tavola mortuaria. — Classificazione dei morti per sesso, età e stato civile.

ETÀ DEI MORTI	MORTI NEL 1879															SETTENNIO 1872-78		NOVENNIO 1863-71 a)			
	COMPLESSO			CELIBI			CONIUGATI			VEDOVI			STATO CIVILE IGNOTO			Per 100 morti	Maschi su 100 femmine	Per 100 morti	Maschi su 100 femmine	Per 100 morti	Maschi su 100 femmine
	TOTALE	Maschi	Femmine	TOTALE	Maschi	Femmine	TOTALE	Maschi	Femmine	TOTALE	Maschi	Femmine	TOTALE	Maschi	Femmine						
Dalla nascita a 1 mese	97 695	53 892	43 803	97 695	53 892	43 803	11.68	123	11.29	123	12.89	125
Da 1 mese a 3 mesi	30 499	16 152	14 347	30 499	16 152	14 347	3.64	112	3.87	114	4.25	114
3 mesi 6 »	28 623	15 275	13 348	28 623	15 275	13 348	3.42	114	3.55	115	3.57	114
6 » 9 »	30 752	16 388	14 364	30 752	16 388	14 364	3.67	114	3.85	113	3.68	112
9 » 12 »	32 520	16 722	15 798	32 520	16 722	15 798	3.89	106	3.99	107	3.73	108
Dalla nascita a 1 anno	220 089	118 429	101 660	220 089	118 429	101 660	26.30	116	26.55	117	28.12	118
Da 1 anno a 2 anni	88 855	44 989	43 866	88 855	44 989	43 866	10.62	102	11.21	105	10.86	106
2 anni 3 »	40 275	20 077	20 198	40 275	20 077	20 198	4.81	99	4.81	103	4.40	103
3 » 4 »	24 836	12 536	12 300	24 836	12 536	12 300	2.97	102	2.85	101	2.41	102
4 » 5 »	16 059	8 024	8 035	16 059	8 024	8 035	1.92	100	2.21	101	1.85	103
5 » 10 »	37 251	18 554	18 697	37 251	18 554	18 697	4.45	99	4.53	99	3.78	104
10 » 15 »	15 983	7 582	8 401	15 980	7 582	8 398	3	1.91	90	2.06	91	1.93	99
15 » 20 »	17 319	7 995	9 324	16 631	7 959	8 672	676	32	644	8	2	6	4	2	2	2.07	86	2.16	90	2.26	97
20 » 25 »	21 808	11 162	10 646	16 194	10 208	9 986	5 466	898	4 568	118	28	90	30	28	2	2.62	106	2.82	110	3.15	121
25 » 30 »	20 510	9 442	11 068	9 274	5 875	3 399	10 734	3 359	7 375	432	146	286	70	62	8	2.45	85	2.59	88	2.96	97
30 » 35 »	19 469	8 795	10 674	5 837	3 474	2 363	12 890	5 016	7 874	666	241	425	76	64	12	2.33	82	2.50	86	2.72	90
35 » 40 »	20 542	9 848	10 694	4 654	2 768	1 886	14 582	6 580	8 002	1 216	424	792	90	76	14	2.45	92	2.62	92	2.97	96
40 » 45 »	21 213	10 911	10 302	4 242	2 400	1 842	14 861	7 761	7 100	2 022	677	1 345	88	73	15	2.54	106	2.64	107	2.92	108
45 » 50 »	22 738	12 265	10 473	4 137	2 303	1 834	15 376	8 905	6 471	3 163	1 007	2 156	62	50	12	2.72	117	2.80	119	2.98	120
50 » 55 »	27 128	14 741	12 387	4 845	2 397	1 948	17 443	10 493	6 952	5 261	1 788	3 473	79	65	14	3.24	119	3.22	119	3.10	118
55 » 60 »	32 467	17 204	15 263	4 727	2 627	2 100	19 159	11 453	7 037	12 555	4 161	8 394	79	55	24	4.32	103	4.27	103	4.30	101
60 » 65 »	36 162	18 383	17 779	5 038	2 714	2 324	18 490	11 717	7 442	8 493	2 794	5 699	88	66	22	3.88	113	3.49	124	3.72	107
65 » 70 »	41 395	20 679	20 716	5 208	2 783	2 425	18 186	11 487	6 699	17 923	6 352	11 571	78	57	21	4.95	100	4.62	99	4.32	95
70 » 75 »	44 624	22 212	22 412	5 155	2 701	2 454	16 084	10 605	5 479	14 285	6 206	14 446	88	55	33	5.33	99	4.77	99	4.27	94
75 » 80 »	34 697	17 497	17 200	3 711	1 895	1 816	9 710	6 896	2 814	21 205	8 664	12 541	71	42	29	4.15	101	3.53	100	3.42	96
80 » 85 »	20 686	10 412	10 274	2 064	997	1 067	4 297	3 191	1 106	1 106	6 206	8 079	40	18	22	2.47	101	2.36	99	2.23	100
85 » 90 »	9 024	4 501	4 523	795	391	404	1 376	1 030	346	6 825	3 062	3 763	28	18	10	1.07	99	0.98	100	0.92	105
90 » 95 »	2 495	1 137	1 358	239	104	135	334	246	88	1 913	781	1 132	9	6	3	0.30	84	0.29	84	0.28	92
95 » 99 »	725	315	410	70	24	46	89	63	26	564	227	337	2	1	1	0.09	77	0.08	80	0.08	87
Centenari	104	42	62	10	4	6	10	7	3	83	30	53	1	1	0.01	67	0.01	62	0.01	170
Età ignota	228	135	93	57	37	20	42	23	19	42	9	33	87	66	21	0.03	145	0.03	208	0.04	18
TOTALE	836 682	427 867	408 815	535 733	281 852	253 881	179 808	99 760	80 048	120 071	45 450	74 621	1 070	805	265	100.00	105	100.00	105	100.00	107

a) Esclusa la provincia di Roma.

Tavola mortuaria. — Classificazione dei morti per sesso, età e stato civile.

ETÀ DEI MORTI		MORTI NEL 1878															Per 100 morti	Maschi su 100 femmine				
		COMPLESSO			CELIBI			CONIUGATI			VEDOVI			STATO CIVILE IGNOTO								
		TOTALE	Maschi	Femmine	TOTALE	Maschi	Femmine	TOTALE	Maschi	Femmine	TOTALE	Maschi	Femmine	TOTALE	Maschi	Femmine						
Da	Ha nascita a	86 984	47 916	39 068	86 984	47 916	39 068	10.68	123		
Da	1 mese a 3 mesi	28 998	15 592	13 406	28 998	15 592	13 406	3.56	116
	3 mesi 6 »	27 503	14 831	12 672	27 503	14 831	12 672	3.39	117
	6 » 9 »	30 809	16 362	14 447	30 809	16 362	14 447	3.79	113
	9 » 12 »	33 052	17 116	15 936	33 052	17 116	15 936	4.06	107
	Dalla nascita a 1 anno	207 346	111 817	95 529	207 346	111 817	95 529	25.48	117
Da	1 anno a 2 anni	95 238	48 575	46 663	95 238	48 575	46 663	11.72	104
	2 anni 3 »	40 737	20 495	20 242	40 737	20 495	20 242	5.01	101
	3 » 4 »	21 739	10 895	10 844	21 739	10 895	10 844	2.68	100
	4 » 5 »	16 290	8 073	8 217	16 290	8 073	8 217	2.00	98
	5 » 10 »	33 619	16 760	16 859	33 619	16 760	16 859	4.01	99
	10 » 15 »	15 518	7 347	8 171	15 505	7 347	8 158	1.91	90
	15 » 20 »	17 174	7 944	9 230	16 429	7 883	8 546	719	56	12	2.12	86
	20 » 25 »	21 540	11 042	10 498	15 999	10 057	5 942	5 373	990	4 443	125	21	104	43	34	9	2.68	105
	25 » 30 »	20 169	9 212	10 957	9 133	5 740	3 393	10 553	3 323	7 230	431	114	317	52	35	17	2.49	84
	30 » 35 »	19 479	8 857	10 622	5 794	3 440	2 354	12 812	5 090	7 722	814	276	538	59	51	8	2.40	83
	35 » 40 »	21 214	10 061	11 153	4 792	2 740	2 052	14 986	6 823	8 163	1 382	456	926	54	42	12	2.61	90
	40 » 45 »	20 890	10 762	10 128	3 991	2 224	1 767	14 705	7 777	6 928	2 151	729	1 422	43	32	11	2.57	106
	45 » 50 »	22 676	12 151	10 525	3 939	2 226	1 713	15 338	8 777	6 561	3 326	1 100	2 226	73	48	25	2.79	115
	50 » 55 »	26 445	14 398	12 047	4 249	2 895	1 854	17 101	10 234	8 667	5 022	1 709	3 313	73	60	13	3.26	120
	55 » 60 »	31 759	16 761	14 998	4 579	2 475	2 104	18 743	11 507	7 236	8 351	2 715	5 636	86	64	22	3.93	112
	60 » 65 »	34 619	17 501	17 118	4 593	2 413	2 180	17 841	11 052	6 789	12 106	3 985	8 121	79	51	28	4.26	102
	65 » 70 »	40 902	20 221	20 681	5 106	2 681	2 425	17 642	11 144	6 498	18 081	6 344	11 737	73	52	21	5.03	98
	70 » 75 »	42 140	21 102	21 038	4 652	2 386	2 266	15 099	10 194	4 905	22 312	8 478	13 834	77	44	33	5.18	100
	75 » 80 »	33 134	16 754	16 380	3 440	1 734	1 706	9 285	6 629	2 606	20 400	8 354	12 046	59	37	22	4.07	102
	80 » 85 »	19 181	9 615	9 566	1 754	840	914	3 985	2 968	1 017	13 404	5 784	7 620	38	23	15	2.36	101
	85 » 90 »	8 470	4 183	4 287	776	327	449	1 297	986	301	6 382	2 851	3 531	15	9	6	1.04	98
	90 » 95 »	2 261	1 056	1 205	199	91	108	286	228	58	1 771	734	1 037	5	3	2	0.28	88
	95 » 99 »	672	300	372	66	26	40	69	57	12	535	216	319	2	1	1	0.08	81
	Centenari	104	42	62	7	6	1	12	8	4	83	28	55	2	0.01	68
	Età ignota	234	157	77	75	55	20	36	16	20	31	8	23	92	78	14	0.03	204
	TOTALE	813 550	416 081	397 469	520 047	273 701	246 346	175 844	97 809	78 035	116 723	43 903	72 820	936	668	268	100.00	105

Soggiungiamo pure, nel prospetto che segue, la proporzione dei morti per gruppi di età, per 100 viventi fra gli stessi limiti di età, e per 100 viventi aumentati della metà dei morti.

Decima mortuaria (1879).

Tavola LXII.

GRUPPI DI ETÀ	POPOLAZIONE (cens. 1871) corretta dal prof. Rameri	MORTI			Proporzione dei morti per età a 100 viventi fra gli stessi limiti di età accresciuti della metà dei morti		Decima mortuaria sem- plice, ossia propor- zione dei morti a 100 viventi delle età cor- rispondenti	
		SETTENNIO 1872-78 cifre effettive	1879	Media del settennio 1872-78	1879	Media del settennio 1872-78	1879	Media del settennio 1872-78
Da 5 a 10 anni	2 741 546	258 663	37 251	36 952	1 35	1.34	1.36	1.35
10 15 »	2 615 539	117 634	15 983	16 805	0.61	0.64	0.61	0.64
15 20 »	2 489 720	123 329	17 319	17 618	0.69	0.70	0.69	0.71
20 25 »	2 321 982	160 999	21 808	23 000	0.93	0.98	0.94	0.99
25 30 »	2 135 668	148 100	20 510	21 157	0.95	0.98	0.96	0.99
30 35 »	1 960 273	142 936	19 169	20 419	0.99	1.04	0.99	1.04
35 40 »	1 778 760	149 573	20 542	21 368	1.15	1.19	1.15	1.20
40 45 »	1 590 802	150 633	21 213	21 519	1.32	1.34	1.33	1.35
45 50 »	1 405 864	159 891	22 738	22 842	1.61	1.61	1.62	1.62
50 55 »	1 226 268	183 534	27 128	26 219	2.19	2.11	2.21	2.14
55 60 »	1 037 963	199 342	32 467	28 477	3.08	2.70	3.12	2.74
60 65 »	826 286	243 708	36 162	34 813	4.28	4.13	4.38	4.21
65 70 »	604 370	263 428	41 395	37 633	6.62	6.04	6.85	6.23
70 75 »	391 548	271 122	44 624	38 846	10.76	9.45	11.14	9.92
75 80 »	224 714	201 734	34 697	28 819	14.34	12.05	15.44	12.82
80 85 »	99 619	134 749	20 686	19 251	18.81	17.62	20.77	19.32
85 90 »	33 386	56 097	9 024	8 014	23.81	21.43	27.03	24.00
90 95 »	9 476	16 388	2 495	2 342	23.27	21.91	26.33	24.71
95 100 »	1 780	4 593	725	656	38.85	31.12	40.73	36.85
Centenari	115	676	104	97	68.86	59.31	90.43	81.35
TOTALE	23 495 679	2 987 929	446 340	426 847	1.88	1.80	1.90	1.82

Morti per mesi.

Quale sia l'influenza delle stagioni sulla mortalità, si rileva dal prospetto seguente, in cui le proporzioni sono calcolate a 12,000 morti, supposto ogni mese formato di 31 giorno.

Tavola LXIII.

MESI	MORTALITÀ PER MESI									
	ANNO 1879		SETTENNIO 1872-78			NOVENNIO 1863-71 a)			ANNO 1862 b)	
	TOTALE	Su 12 000 morti	TOTALE	Anno medio	Su 12 000 morti	TOTALE	Anno medio	Su 12 000 morti	TOTALE	Su 12 000 morti
Gennaio	70 846	998	518 630	74 090	1 069	628 093	69 788	1 070	63 261	1 094
Febbraio	58 623	914	481 390	68 770	1 099	556 769	61 863	1 048	52 017	996
Marzo	68 441	964	513 081	73 297	1 058	572 941	63 660	973	53 711	929
Aprile	59 475	866	445 415	63 631	949	520 990	57 888	918	47 525	849
Maggio	60 458	852	409 021	58 432	843	472 782	52 531	807	49 889	863
Giugno	55 564	809	400 769	57 253	853	503 544	55 949	894	49 077	877
Luglio	69 503	979	504 188	72 027	1 039	649 571	72 175	1 122	64 329	1 113
Agosto	78 440	1 105	538 481	76 926	1 110	680 831	75 648	1 176	66 355	1 148
Settembre	80 587	1 173	483 217	69 031	1 029	590 018	65 558	1 050	58 421	1 044
Ottobre	77 130	1 086	463 677	66 239	957	573 689	63 743	983	55 117	953
Novembre	72 628	1 057	466 132	66 590	993	547 738	61 860	968	55 654	995
Dicembre	84 987	1 197	485 671	69 382	1 001	590 157	65 573	991	65 856	1 139
ANNO	836 682	12 000	5 709 672	815 668	12 000	6 887 123	765 236	12 000	681 212	12 000

Nel 1879 il mese di maggiore mortalità fu il dicembre; nel settennio, nel novennio e nell'anno 1862 era stato l'agosto. I mesi più risparmiati furono il maggio e il giugno nel 1879 e nei due periodi di tempo sopra indicati; l'aprile e il maggio nel 1862.

Se poi facciamo i rapporti secondo le stagioni, troviamo ch'essi variano come segue:

	1879	1872-78	1863-71 a)	1862 b)
Primavera	2 682	2 850	2 698	2 641
Estate	2 893	3 002	3 192	3 138
Autunno	3 316	2 979	3 001	2 992
Inverno	3 109	3 169	3 109	3 229
	12 000	12 000	12 000	12 000

a) Esclusa la provincia di Roma.

b) Escluso il Veneto, Mantova e Roma.

Vediamo gli stessi fatti in ordine ai singoli compartimenti.

Tavola LXIV.

COMPARTIMENTI	Gennaio	Febbraio	Marzo	Aprile	Maggio	Giugno	Luglio	Agosto	Settembre	Ottobre	Novembre	Dicembre	TOTALE
MORTI NEL 1879 (Cifre effettive).													
Piemonte	7 419	6 492	7 604	6 629	6 404	5 830	6 783	7 099	6 291	5 840	6 050	7 661	80 102
Liguria	2 054	1 680	1 961	1 700	1 675	1 439	1 949	2 288	1 953	1 785	1 863	2 560	22 907
Lombardia	10 326	8 351	9 098	7 767	8 080	7 854	9 041	9 909	9 131	8 001	8 513	11 097	107 168
Veneto	7 057	6 005	6 690	5 562	5 848	4 842	5 319	6 139	5 736	6 229	6 677	8 138	74 242
Emilia	5 838	4 846	5 916	5 056	5 326	4 349	4 365	4 949	4 767	5 473	5 709	7 120	63 714
Umbria	1 401	1 223	1 596	1 445	1 340	974	1 307	1 672	1 560	1 638	1 881	1 978	18 015
Marche	2 401	1 980	2 546	2 112	2 097	1 693	2 166	2 548	2 579	2 543	2 506	3 154	28 325
Toscana	5 152	4 324	5 277	4 758	4 862	4 299	5 202	6 396	6 245	5 783	5 206	6 366	63 870
Roma	2 421	1 865	2 055	1 793	1 805	1 592	2 126	2 761	3 601	3 294	3 128	3 442	29 883
Abruzzi e Molise	3 336	2 655	3 138	2 762	2 778	2 511	3 835	4 512	5 950	4 983	3 938	3 998	44 396
Campania	7 046	5 549	6 472	5 868	6 003	6 137	8 188	9 279	11 098	10 820	9 060	10 467	95 987
Puglie	4 110	3 386	4 193	3 595	3 673	3 852	5 093	5 305	4 925	4 613	4 195	4 306	51 246
Basilicata	1 241	1 004	1 321	1 231	1 162	1 115	1 756	2 007	2 455	2 079	1 613	1 586	18 570
Calabrie	2 899	2 429	2 708	2 443	2 503	2 208	2 869	3 401	3 759	4 130	3 684	3 733	36 766
Sicilia	6 538	5 428	6 271	5 410	5 519	5 730	7 886	8 176	8 200	7 819	6 809	7 405	81 191
Sardegna	1 607	1 406	1 595	1 344	1 383	1 139	1 618	1 999	2 337	2 100	1 796	1 976	20 300
REGNO	70 846	58 623	68 441	59 475	60 458	55 564	69 503	78 440	80 587	77 130	72 628	84 987	836 682

PROPORZIONE MENSILE PER 12000.

Piemonte	1 091	1 057	1 118	1 007	941	886	997	1 044	956	858	919	1 126	12 000
Liguria	1 057	958	1 009	904	862	765	1 002	1 176	1 038	918	990	1 321	12 000
Lombardia	1 135	1 016	1 000	882	889	892	994	1 090	1 037	880	966	1 219	12 000
Veneto	1 119	1 055	1 061	912	928	794	845	974	940	988	1 094	1 290	12 000
Emilia	1 079	992	1 095	966	985	831	807	915	911	1 012	1 091	1 316	12 000
Umbria	916	888	1 044	977	877	658	855	1 094	1 054	1 072	1 271	1 294	12 000
Marche	999	917	1 061	908	872	728	901	1 060	1 105	1 058	1 079	1 312	12 000
Toscana	951	883	974	907	898	821	960	1 180	1 191	1 067	993	1 175	12 000
Roma	955	815	811	731	712	649	839	1 089	1 468	1 299	1 274	1 358	12 000
Abruzzi e Molise	886	781	833	758	738	689	1 015	1 220	1 633	1 322	1 080	1 045	12 000
Campania	866	753	795	746	738	779	1 006	1 142	1 409	1 330	1 150	1 286	12 000
Puglie	946	843	966	854	847	915	1 190	1 220	1 170	1 061	997	991	12 000
Basilicata	788	707	839	808	738	732	1 115	1 275	1 612	1 320	1 059	1 007	12 000
Calabrie	929	863	868	809	803	734	917	1 091	1 245	1 324	1 220	1 197	12 000
Sicilia	949	873	910	812	801	860	1 145	1 188	1 230	1 135	1 022	1 075	12 000
Sardegna	933	904	926	811	803	683	938	1 160	1 401	1 218	1 076	1 147	12 000
REGNO	998	914	964	865	852	809	979	1 106	1 173	1 086	1 057	1 197	12 000

Tavola LXV.

COMPARTIMENTI	Gennaio	Febbraio	Marzo	Aprile	Maggio	Giugno	Luglio	Agosto	Settembre	Ottobre	Novembre	Dicembre	TOTALE
Piemonte.	7 863	7 510	9 550	8 968	6 533	6 582	7 263	6 775	5 572	5 527	6 433	7 089	85 665
Liguria	2 461	2 073	2 304	2 177	1 653	1 609	1 975	2 087	1 613	1 573	1 881	2 057	23 463
Lombardia.	9 559	8 543	10 123	9 624	7 714	8 029	9 829	9 576	7 663	6 927	7 990	9 513	105 090
Veneto.	7 297	6 360	7 563	7 151	5 769	5 582	6 406	6 747	5 571	5 608	6 439	6 901	77 394
Emilia.	5 957	5 315	6 960	6 253	4 833	4 431	5 578	5 895	5 146	5 172	5 190	5 729	66 459
Umbria	1 319	1 175	1 478	1 256	972	822	1 223	1 335	1 365	1 169	1 215	1 624	14 953
Marche.	2 475	2 203	2 496	2 146	1 603	1 398	1 910	2 266	2 225	2 076	2 230	2 371	25 399
Toscana	5 643	5 269	5 670	5 200	4 382	4 199	6 351	6 211	5 212	5 016	5 033	5 402	63 588
Roma	2 383	2 206	2 323	2 068	1 838	1 891	2 182	2 101	1 943	1 998	2 276	2 476	25 685
Abruzzi e Molise.	3 438	3 060	3 481	3 170	2 663	2 469	3 859	4 238	4 087	3 781	3 531	3 557	41 334
Campania	7 825	6 784	6 829	5 962	5 377	6 385	8 079	7 402	7 124	6 611	6 671	7 395	82 444
Puglie	4 032	3 601	3 625	3 122	2 918	3 576	4 701	4 294	4 383	4 283	3 979	4 101	46 615
Basilicata	1 418	1 344	1 480	1 293	1 078	1 071	1 763	2 029	1 867	1 461	1 367	1 398	17 569
Calabrie	3 102	2 640	3 061	2 663	2 418	2 502	3 497	3 547	3 605	3 251	3 172	3 103	36 561
Sicilia	6 641	5 746	5 843	4 969	4 896	6 230	8 820	8 474	7 986	7 595	7 184	7 062	81 446
Sardegna.	1 784	1 594	1 658	1 454	1 326	1 292	1 735	1 963	1 779	1 636	1 882	1 782	19 885
REGNO.	73 197	65 423	74 444	67 476	55 973	58 068	75 171	74 940	67 141	63 684	66 473	71 560	813 550

PROPORZIONE MENSILE PER 12 000.

Piemonte.	1 080	1 142	1 312	1 273	896	934	998	930	790	759	913	973	12 000
Liguria	1 234	1 151	1 155	1 128	829	834	990	1 047	836	789	975	1 032	12 000
Lombardia.	1 071	1 060	1 134	1 114	864	929	1 101	1 073	887	776	925	1 066	12 000
Veneto.	1 110	1 071	1 150	1 124	877	877	974	1 026	876	853	1 012	1 050	12 000
Emilia.	1 056	1 043	1 233	1 145	856	812	988	1 044	942	916	950	1 015	12 000
Umbria	1 039	1 025	1 164	1 023	766	669	963	1 051	1 111	921	989	1 279	12 000
Marche.	1 147	1 130	1 156	1 028	743	669	885	1 050	1 065	961	1 067	1 099	12 000
Toscana	1 045	1 080	1 050	995	811	804	1 176	1 150	997	929	963	1 000	12 000
Roma	1 092	1 115	1 065	979	842	895	1 000	963	920	916	1 078	1 135	12 000
Abruzzi e Molise.	980	966	992	934	759	727	1 100	1 208	1 204	1 078	1 038	1 014	22 000
Campania	1 117	1 072	975	880	768	942	1 154	1 057	1 051	944	984	1 056	12 000
Puglie	1 019	1 007	916	815	737	933	1 187	1 085	1 144	1 082	1 039	1 036	12 000
Basilicata	950	997	992	896	723	742	1 182	1 362	1 293	979	947	937	12 000
Calabrie	1 000	942	987	887	779	833	1 127	1 140	1 201	1 048	1 056	1 000	12 000
Sicilia	961	921	845	743	708	931	1 276	1 226	1 194	1 099	1 074	1 022	12 000
Sardegna.	1 057	1 046	982	885	785	791	1 028	1 162	1 088	969	1 152	1 055	12 000
REGNO.	1 059	1 048	1 077	1 009	810	868	1 088	1 085	1 004	922	994	1 036	12 000

Ma la vicenda delle stagioni, che ha tanta influenza sulla mortalità in generale, riesce più intensa per certi gradi di età, che non per altri. A questa indagine rispondono gli specchi seguenti, nei quali sono divisi i morti per mesi, in dodici gruppi di età, e ragguagliati i morti stessi a 12,000, supposto ogni mese di 31 giorno.

Tavola LXVI.

CATEGORIE DI ETÀ	Gennaio	Febbraio	Marzo	Aprile	Maggio	Giugno	Luglio	Agosto	Settembre	Ottobre	Novembre	Dicembre	TOTALE
MORTI NEL 1879 (Cifre effettive).													
Dalla nascita a 1 anno . . .	19 102	16 780	19 303	15 969	15 249	14 578	20 023	21 916	19 551	18 720	17 955	20 943	220 089
Da 1 anno a 5 anni	12 728	11 264	12 523	10 845	10 690	11 225	16 290	20 163	21 520	18 093	12 694	11 990	170 025
5 anni 10 »	3 008	2 657	2 897	2 690	2 647	2 490	2 935	3 668	4 493	3 810	2 909	3 047	37 251
10 » 30 »	2 414	2 061	2 611	2 433	2 578	2 491	2 799	3 226	3 575	3 421	2 892	2 801	33 302
20 » 30 »	3 284	2 854	3 399	3 189	3 315	3 049	3 483	3 974	4 080	4 065	3 677	3 949	42 318
30 » 40 »	3 150	2 665	3 260	3 035	3 253	2 944	3 236	3 370	3 707	3 687	3 559	4 145	40 011
40 » 50 »	3 495	2 868	3 634	3 204	3 545	3 065	3 342	3 601	3 759	3 927	4 310	5 201	43 951
50 » 60 »	5 189	4 007	4 778	4 402	4 719	3 896	4 320	4 589	5 037	5 329	5 981	7 348	59 595
60 » 70 »	7 194	5 233	6 525	5 747	5 972	4 952	5 410	5 683	6 320	6 588	7 776	10 157	77 557
70 » 80 »	7 920	5 668	6 556	5 641	6 047	4 891	5 396	5 933	6 093	6 750	7 733	10 693	79 321
80 » 90 »	3 031	2 279	2 638	2 085	2 192	1 772	2 029	2 048	2 183	2 432	2 840	4 181	29 710
90 in su.	311	278	299	215	236	192	218	252	249	288	278	508	3 324
TUTTE LE ETÀ.	70 826	58 614	68 423	59 455	60 443	55 545	69 481	78 423	80 567	77 110	72 604	84 963	836 454
Età ignota.	20	9	18	20	15	19	22	17	20	20	24	24	228
TOTALE GENERALE.	70 846	58 623	68 441	59 475	60 458	55 564	69 503	78 440	80 587	77 130	72 628	84 987	836 682

PROPORZIONE MENSILE PER 12000 DI OGNI ETÀ.

Dalla nascita a 1 anno . . .	1 023	994	1 034	884	816	806	1 072	1 173	1 082	1 002	993	1 121	12 000
Da 1 anno a 5 anni	882	864	868	782	740	804	1 128	1 398	1 541	1 254	908	831	12 000
5 anni 10 »	951	930	916	879	840	813	928	1 158	1 468	1 204	950	963	12 000
10 » 20 »	854	808	924	890	912	911	991	1 142	1 307	1 212	1 058	991	12 000
20 » 30 »	915	882	946	919	925	875	970	1 106	1 174	1 131	1 057	1 100	12 000
30 » 40 »	928	869	960	923	959	897	954	992	1 128	1 086	1 083	1 221	12 000
40 » 50 »	938	852	975	888	951	848	895	966	1 042	1 053	1 197	1 395	12 000
50 » 60 »	1 026	882	945	900	937	796	854	908	1 023	1 054	1 222	1 453	12 000
60 » 70 »	1 093	881	992	902	908	778	822	864	994	1 001	1 221	1 544	12 000
70 » 80 »	1 177	933	976	866	899	751	801	882	936	1 003	1 188	1 588	12 000
80 » 90 »	1 202	1 000	1 046	855	869	727	806	813	895	964	1 164	1 659	12 000
90 in su.	1 103	1 090	1 062	787	837	703	773	894	912	1 022	1 015	1 802	12 000
TUTTE LE ETÀ.	998	914	964	865	853	809	880	1 105	1 172	1 086	1 057	1 197	12 000
Età ignota.	1 030	463	927	1 133	772	1 030	1 133	879	1 082	1 030	1 286	1 235	12 000

Tavola LXVII.

CATEGORIE DI ETÀ	Gennaio	Febbraio	Marzo	Aprile	Maggio	Giugno	Luglio	Agosto	Settembre	Ottobre	Novembre	Dicembre	TOTALE
Dalla nascita a 1 anno. . .	19 022	17 086	19 445	15 325	13 288	15 828	22 436	20 031	16 013	14 592	15 884	18 396	207 346
Da 1 anno a 5 anni. . .	11 892	10 925	12 542	11 600	10 804	12 559	19 841	21 708	19 637	16 125	13 516	12 855	174 004
5 anni 10 » . . .	2 701	2 470	2 823	2 524	2 592	2 383	2 686	3 131	3 225	3 230	3 017	2 907	33 619
10 » 20 » . . .	2 488	2 338	2 716	2 690	2 529	2 289	2 825	3 100	3 150	3 051	2 816	2 700	32 692
20 » 30 » . . .	3 335	3 286	3 776	3 798	3 250	3 067	3 515	3 757	3 521	3 473	3 504	3 427	41 709
30 » 40 » . . .	3 482	3 188	3 813	3 984	3 245	3 127	3 313	3 387	3 271	3 221	3 307	3 355	40 693
40 » 50 » . . .	3 691	3 583	4 350	4 287	3 442	3 103	3 362	3 400	3 150	3 365	3 715	3 918	43 566
50 » 60 » . . .	5 803	5 106	5 961	5 667	4 336	4 031	4 357	4 166	3 975	4 316	4 914	5 572	58 204
60 » 70 » . . .	8 073	6 961	7 814	7 451	5 339	4 972	5 454	5 226	4 821	5 260	6 524	7 626	75 521
70 » 80 » . . .	8 632	7 440	7 881	7 300	5 092	4 894	5 268	5 032	4 548	5 010	6 587	7 590	75 274
80 » 90 » . . .	3 463	2 762	3 001	2 558	1 845	1 625	1 891	1 784	1 611	1 826	2 400	2 885	27 651
90 in su.	392	331	310	267	199	172	207	194	199	194	262	310	3 037
TUTTE LE ETÀ. . .	73 174	65 406	74 432	67 451	55 961	58 050	75 155	74 916	67 121	63 663	66 446	71 541	813 316
Età ignota.	23	17	12	25	12	18	16	24	20	21	27	19	234
TOTALE GENERALE. . .	73 197	65 423	74 444	67 476	55 973	58 068	75 171	74 940	67 141	63 684	66 473	71 560	813 550

PROPORZIONE MENSILE PER 12000 DI OGNI ETÀ.

Dalla nascita a 1 anno. . .	1 080	1 075	1 104	899	755	929	1 274	1 138	940	829	932	1 045	12 000
Da 1 anno a 5 anni. . .	806	820	850	812	732	879	1 345	1 471	1 375	1 093	946	871	12 000
5 anni 10 » . . .	946	931	989	914	908	863	941	1 097	1 167	1 132	1 093	1 019	12 000
10 » 20 » . . .	896	932	979	1 002	911	852	1 018	1 117	1 173	1 099	1 048	973	12 000
20 » 30 » . . .	941	1 027	1 065	1 108	917	894	992	1 060	1 027	980	1 022	967	12 000
30 » 40 » . . .	1 007	1 021	1 103	1 191	938	934	958	980	978	932	988	970	12 000
40 » 50 » . . .	1 051	1 069	1 175	1 197	930	866	908	919	880	909	1 037	1 059	12 000
50 » 60 » . . .	1 173	1 143	1 205	1 184	876	842	881	842	830	872	1 026	1 126	12 000
60 » 70 » . . .	1 257	1 200	1 217	1 199	832	800	849	814	775	819	1 050	1 188	12 000
70 » 80 » . . .	1 348	1 286	1 230	1 178	795	790	823	786	734	782	1 063	1 185	12 000
80 » 90 » . . .	1 473	1 300	1 276	1 124	785	714	804	758	708	776	1 055	1 227	12 000
90 in su.	1 515	1 422	1 198	1 067	769	688	800	750	796	749	1 048	1 198	12 000
TUTTE LE ETÀ. . .	1 156	904	602	1 305	603	954	803	1 205	1 054	1 054	1 406	954	12 000
Età ignota.	1 059	1 048	1 077	1 009	810	868	1 088	1 085	1 004	922	994	1 036	12 000
TOTALE GENERALE. . .	1 156	904	602	1 305	603	954	803	1 205	1 054	1 054	1 406	954	12 000

Tavola LXVIII.

CATEGORIE DI ETÀ	Gennaio	Febbraio	Marzo	Aprile	Maggio	Giugno	Luglio	Agosto	Settembre	Ottobre	Novembre	Dicembre	TOTALE
Dalla nascita a 1 anno	143 006	138 019	141 324	110 121	100 443	108 843	153 020	147 784	118 873	112 073	116 864	125 826	1 516 196
Da 1 anno a 5 anni	88 037	82 654	88 763	78 874	77 361	84 444	127 321	151 109	133 155	112 295	92 673	87 283	1 203 969
5 anni a 10 »	22 064	20 212	22 146	20 322	19 537	17 910	20 493	24 730	24 265	23 557	22 001	21 426	258 663
10 » 20 »	19 895	18 064	20 105	19 657	18 820	17 571	20 200	23 076	22 374	21 686	20 083	19 432	240 963
20 » 30 »	26 028	24 733	28 143	26 896	24 951	22 872	25 226	26 956	26 263	26 265	25 405	25 361	309 099
30 » 40 »	26 064	23 904	26 681	25 827	23 800	21 862	23 142	24 633	23 516	24 124	24 286	24 670	292 509
40 » 50 »	28 671	25 875	29 049	27 432	24 816	22 611	23 861	24 803	23 974	25 161	26 417	27 854	310 524
50 » 60 »	37 095	33 518	36 609	33 392	29 536	26 326	28 205	29 336	28 640	30 280	33 663	36 276	382 876
60 » 70 »	52 523	47 039	50 448	44 230	38 717	33 923	35 357	37 154	35 631	38 358	44 427	49 329	507 136
70 » 80 »	50 972	45 795	48 074	40 857	35 506	31 119	32 682	33 814	32 177	34 530	41 395	46 735	473 656
80 » 90 »	21 561	19 240	19 451	15 906	13 970	11 923	13 120	13 467	12 681	13 656	16 805	19 066	190 846
90 in su.	2 549	2 217	2 158	1 752	1 471	1 254	1 448	1 504	1 549	1 573	1 939	2 243	21 657
TUTTE LE ETÀ.	518 465	481 270	512 951	445 266	408 928	400 658	504 075	538 366	483 098	463 558	465 958	485 501	5 708 094
Età ignota.	165	120	130	149	93	111	113	115	119	119	174	170	1 578
TOTALE GENERALE	518 630	481 390	513 081	445 415	409 021	400 769	504 188	538 481	483 217	463 677	466 132	485 671	5 709 672

PROPORZIONE MENSILE PER 12000 DI OGNI ETÀ.

Dalla nascita a 1 anno	1 110	1 186	1 097	883	780	873	1 187	1 147	953	870	937	977	12 000
Da 1 anno a 5 anni	862	896	869	798	757	854	1 247	1 479	1 347	1 098	938	855	12 000
5 anni a 10 »	1 004	1 018	1 007	955	892	842	933	1 126	1 141	1 072	1 035	975	12 000
10 » 20 »	972	977	982	993	920	887	987	1 128	1 130	1 060	1 014	950	12 000
20 » 30 »	991	1 043	1 072	1 058	950	900	960	1 026	1 034	1 000	1 000	966	12 000
30 » 40 »	1 048	1 065	1 073	1 074	961	909	931	990	978	970	1 009	992	12 000
40 » 50 »	1 087	1 085	1 100	1 074	941	885	905	941	938	954	1 034	1 056	12 000
50 » 60 »	1 140	1 140	1 124	1 061	907	836	866	902	909	931	1 069	1 115	12 000
60 » 70 »	1 218	1 208	1 170	1 060	898	813	820	861	854	889	1 065	1 144	12 000
70 » 80 »	1 265	1 258	1 193	1 048	881	799	811	839	825	859	1 062	1 160	12 000
80 » 90 »	1 328	1 312	1 198	1 012	861	758	807	831	806	841	1 071	1 175	12 000
90 in su.	1 383	1 332	1 171	982	798	703	786	816	869	854	1 088	1 218	12 000
TUTTE LE ETÀ.	1 069	1 098	1 058	948	845	853	1 039	1 112	1 029	955	993	1 001	12 000
Età ignota.	1 236	929	974	1 153	697	861	847	861	929	891	1 348	1 274	12 000

Tavola LXIX.

CATEGORIE DI ETÀ	Gennaio	Febbraio	Marzo	Aprile	Maggio	Giugno	Luglio	Agosto	Settembre	Ottobre	Novembre	Dicembre	TOTALE
---------------------	---------	----------	-------	--------	--------	--------	--------	--------	-----------	---------	----------	----------	--------

MORTI NEL NOVENNIO 1863-71 (Cifre effettive). a)

Dalla nascita a 1 anno	182 503	167 790	166 452	135 186	117 513	134 634	181 359	171 835	139 735	140 063	139 291	159 231	1 835 642
Da 1 anno a 5 anni	87 188	80 139	85 525	79 899	82 003	100 710	154 597	175 690	144 660	123 120	96 400	79 344	1 289 274
5 anni a 10 »	17 697	16 066	18 483	17 978	17 844	17 838	23 873	29 250	26 524	23 844	20 351	19 043	248 790
10 » 20 »	20 003	18 148	20 257	20 463	20 151	21 134	27 443	31 102	27 895	25 873	22 295	21 157	275 921
20 » 30 »	32 370	29 398	32 052	31 024	30 440	31 137	37 170	40 396	37 531	35 715	32 833	32 836	402 902
30 » 40 »	31 501	28 080	30 322	30 190	28 531	28 979	34 215	36 203	33 143	32 238	30 829	32 508	376 739
40 » 50 »	34 805	30 289	31 782	31 009	29 311	29 367	34 485	35 620	32 469	32 719	32 432	34 793	389 981
50 » 60 »	44 235	37 853	38 958	37 573	32 386	32 265	37 229	38 255	35 052	36 341	37 640	42 214	450 001
60 » 70 »	61 352	50 569	51 051	48 662	40 967	38 932	43 265	44 327	41 153	44 111	48 262	55 865	568 516
70 » 80 »	57 837	47 617	46 897	43 217	35 896	33 332	36 412	36 938	33 982	37 838	42 707	51 542	504 215
80 » 90 »	24 699	20 118	19 281	17 611	13 899	13 236	14 893	14 821	13 621	15 128	17 526	21 822	206 655
90 in su.	3 087	2 464	2 393	2 061	1 543	1 549	1 692	1 850	1 694	1 782	2 170	2 716	25 001
TUTTE LE ETÀ	597 277	528 531	543 453	495 773	450 484	483 113	626 633	656 337	567 459	548 772	522 736	553 069	6 573 637

PROPORZIONE MENSILE PER 12 000 DI OGNI ETÀ

Dalla nascita a 1 anno	1 170	1 191	1 067	895	753	892	1 163	1 102	925	898	923	1 021	12 000
Da 1 anno a 5 anni	798	812	782	755	750	952	1 414	1 607	1 367	1 126	911	726	12 000
5 anni a 10 »	839	843	876	880	815	873	1 131	1 386	1 299	1 130	996	902	12 000
10 » 20 »	855	858	865	903	861	933	1 172	1 329	1 231	1 105	984	904	12 000
20 » 30 »	946	951	937	937	890	941	1 087	1 181	1 134	1 044	992	960	12 000
30 » 40 »	985	972	948	975	892	936	1 069	1 132	1 071	1 008	996	1 016	12 000
40 » 50 »	1 051	1 012	960	996	885	916	1 041	1 075	1 013	988	1 012	1 051	12 000
50 » 60 »	1 157	1 096	1 019	1 015	847	872	974	1 002	947	950	1 017	1 104	12 000
60 » 70 »	1 270	1 159	1 056	1 041	848	833	895	917	880	913	1 032	1 156	12 000
70 » 80 »	1 349	1 230	1 094	1 042	837	804	849	862	819	883	1 029	1 202	12 000
80 » 90 »	1 406	1 268	1 097	1 036	791	778	847	843	800	861	1 031	1 242	12 000
90 in su.	1 452	1 283	1 126	1 002	726	752	796	870	823	838	1 054	1 278	12 000
TUTTE LE ETÀ	1 070	1 048	973	918	807	894	1 122	1 176	1 050	983	968	991	12 000

a) Esclusa la provincia di Roma per tutti gli anni, ed il Veneto fino al 1866 inclusivo.

Secondo le cifre del settennio, la mortalità massima dalla nascita a 1 anno cadde in luglio; da 1 a 5, in agosto; da 5 a 10, in settembre; da 10 a 20, ancora in settembre; fra i 20 e i 30 anni, in marzo; fra i 30 e i 40, in aprile; fra i 40 e i 50, i 50 e i 60, i 60 e i 70, i 70 e gli 80, gli 80 e i 90 e dai 90 anni in su, in gennaio. La mortalità minima si verificò in maggio, dalla nascita a 5 anni; da 5 in su, in giugno.

Nelle tavole seguenti si dimostra quali furono nell'anno 1879, nel settennio 1872-78 e nel novennio 1863-71, i mesi di massima e quelli di minima mortalità per età, dalla nascita a un anno, da uno a cinque, da cinque a dieci, e poi di dieci in dieci anni fino ai cento e più anni, ossia fino all'estrema longevità. E fatti i rapporti di mortalità, e trovate le differenze di grandezza, le classi di età vengono disposte in serie, secondo l'ordine decrescente di queste medesime differenze, le quali esprimono ciò che si suole chiamare *legge delle resistenze organiche delle diverse età all'influenza delle stagioni*.

Mesi di massima e mesi di minima mortalità nell'anno 1879.

Tavola LXX.

CATEGORIE DI ETÀ	MORTALITÀ MASSIMA		MORTALITÀ MINIMA		DIFFERENZA tra la massima e la minima
	M E S I	RAPPORTO a 12 000	M E S I	RAPPORTO a 12 000	
Da 90 anni in su	dicembre	1 802	giugno	703	1 099
80 anni a 90 anni	id.	1 659	id.	727	932
70 » 80 »	id.	1 588	id.	751	837
60 » 70 »	id.	1 544	id.	778	766
1 anno a 5 »	settembre	1 541	id.	740	801
5 anni a 10 »	id.	1 468	id.	813	655
50 » 60 »	dicembre	1 453	id.	796	657
40 » 50 »	id.	1 395	id.	848	547
10 » 20 »	settembre	1 307	febbraio	808	499
30 » 40 »	dicembre	1 221	id.	869	352
20 » 30 »	settembre	1 174	giugno	875	299
Dalla nascita a 1 anno	agosto	1 173	id.	806	367
TUTTE LE ETÀ	dicembre	1 197	giugno	809	388

Mesi di massima e mesi di minima mortalità nell'anno 1878.

Tavola LXXI.

CATEGORIE DI ETÀ	MORTALITÀ MASSIMA		MORTALITÀ MINIMA		DIFFERENZA tra la massima e la minima
	M E S I	RAPPORTO a 12 000	M E S I	RAPPORTO a 12 000	
Da 90 anni in su	gennaio	1 515	giugno	688	827
80 » 90 anni	id.	1 473	settembre	708	765
1 anno 5 »	agosto	1 471	maggio	732	739
70 anni a 80 »	gennaio	1 348	settembre	734	614
0 » 1 anno	luglio	1 274	maggio	755	519
60 a 70 anni	gennaio	1 257	settembre	775	482
50 » 60 »	marzo	1 205	id.	830	375
40 » 50 »	aprile	1 197	giugno	866	331
10 » 20 »	settembre	1 173	id.	852	321
5 » 10 »	id.	1 167	id.	863	304
30 » 40 »	aprile	1 191	id.	932	259
20 » 30 »	id.	1 108	id.	894	214
TUTTE LE ETÀ	novembre	1 406	marzo	602	804

Mesi di massima e mesi di minima mortalità negli anni 1872-78.

Tavola LXXII.

CATEGORIE DI ETÀ	MORTALITÀ MASSIMA		MORTALITÀ MINIMA		DIFFERENZA tra la massima e la minima
	M E S I	RAPPORTO su 12 000	M E S I	RAPPORTO a 12 000	
Da 1 a 5 anni	agosto	1 479	maggio	757	722
90 anni in su	gennaio	1 383	giugno	703	680
80 a 90 anni	id.	1 328	id.	758	570
70 » 80 »	id.	1 265	id.	799	466
60 » 70 »	id.	1 218	id.	813	405
0 » 1 anno	luglio	1 187	maggio	780	407
5 » 10 »	settembre	1 141	giugno	842	299
50 » 60 »	gennaio	1 140	id.	836	304
10 » 20 »	settembre	1 130	id.	887	243
40 » 50 »	gennaio	1 100	id.	885	215
30 » 40 »	aprile	1 074	id.	909	165
20 » 30 »	marzo	1 072	id.	900	172
TUTTE LE ETÀ	agosto	1 112	maggio	845	267

Mesi di massima e mesi di minima mortalità nel novennio 1863-71 a)

Tavola LXXIII.

CATEGORIE DI ETÀ	MORTALITÀ MASSIMA		MORTALITÀ MINIMA		DIFFERENZA tra la massima e la minima
	M E S I	RAPPORTO su 12 000	M E S I	RAPPORTO su 12 000	
Da 1 anno a 5 anni	agosto	1 607	dicembre	726	881
90 anni in su	gennaio	1 452	maggio	726	726
80 » a 90 anni	id.	1 406	giugno	778	628
5 » 10 »	agosto	1 386	gennaio	839	547
70 » 80 »	Gennaio	1 319	giugno	804	545
10 » 20 »	Agosto	1 329	gennaio	855	474
60 » 70 »	gennaio	1 270	giugno	833	437
0 » 1 anno	febbraio	1 191	maggio	753	438
20 » 30 anni	agosto	1 181	marzo-aprile	937	244
50 » 60 »	gennaio	1 157	maggio	847	310
30 » 40 »	agosto	1 132	id.	892	240
40 » 50 »	id.	1 075	id.	885	190
TUTTE LE ETÀ	agosto	1 176	maggio	807	369

Se aggruppiamo i mesi per stagioni, troviamo che i rapporti a 12,000 morti variano come appresso:

Tavola LXXIV.

CATEGORIE DI ETÀ	MORTI NEL 1879 PER ETÀ E PER STAGIONI (rapporti a 12 000)			
	Primavera	Estate	Autunno	Inverno
Dalla nascita a 1 anno	2 734	3 051	3 077	3 138
Da 1 anno a 5 anni	2 390	3 330	3 703	2 577
5 anni 10 »	2 635	2 899	3 622	2 844
10 » 20 »	2 726	3 044	3 577	2 653
20 » 30 »	2 790	2 951	3 362	2 897
30 » 40 »	2 842	2 843	3 297	3 018
40 » 50 »	2 814	2 709	3 292	3 185
50 » 60 »	2 782	2 558	3 299	3 361
60 » 70 »	2 802	2 464	3 216	3 518
70 » 80 »	2 741	2 434	3 127	3 698
80 » 90 »	2 770	2 346	3 023	3 861
90 in su	2 686	2 370	2 949	3 995
Età ignota	2 832	3 042	3 398	2 728
TUTTE LE ETÀ	2 682	2 894	3 315	3 109

Tavola LXXV.

CATEGORIA DI ETÀ	MORTI NEL 1878 PER ETÀ E PER STAGIONI (rapporti a 12 000)			
	Primavera	Estate	Autunno	Inverno
Dalla nascita a 1 anno	2 758	3 341	2 701	3 200
Da 1 anno a 5 anni	2 394	3 695	3 414	2 497
5 anni 10 »	2 811	2 901	3 392	2 896
10 » 20 »	2 892	2 987	3 320	2 801
20 » 30 »	3 090	2 946	3 029	2 935
30 » 40 »	3 232	2 872	2 898	2 998
40 » 50 »	3 302	2 693	2 826	3 179
50 » 60 »	3 265	2 565	2 728	3 442
60 » 70 »	3 248	2 463	2 644	3 645
70 » 80 »	3 203	2 399	2 579	3 819
80 » 90 »	3 185	2 276	2 539	4 000
90 in su.	3 034	2 238	2 593	4 135
Età ignota.	2 896	3 041	2 920	3 143
TUTTE LE ETÀ	2 510	2 962	3 514	3 014

Tavola LXXVI.

CATEGORIE DI ETÀ	MORTI DAL 1872 AL 1878 PER ETÀ E PER STAGIONI (rapporti a 12 000)			
	Primavera	Estate	Inverno	Autunno
Dalla nascita a 1 anno	2 760	3 207	2 760	3 273
Da 1 anno 5 anni	2 424	3 580	3 383	2 613
5 anni 10 »	2 854	2 901	3 248	2 997
10 » 20 »	2 895	3 002	3 204	2 899
20 » 30 »	3 080	2 886	3 034	3 000
30 » 40 »	3 108	2 830	2 957	3 105
40 » 50 »	3 115	2 731	2 926	3 228
50 » 60 »	3 092	2 604	2 909	3 395
60 » 70 »	3 128	2 494	2 808	3 570
70 » 80 »	3 122	2 449	2 746	3 683
80 » 90 »	3 071	2 396	2 718	3 815
90 in su.	2 951	2 305	2 811	3 933
Età ignota	2 824	2 569	3 168	3 439
TUTTE LE ETÀ	2 851	3 004	2 977	3 168

Tavola LXXVII.

CATEGORIE DI ETÀ	MORTI DAL 1863 AL 1871 PER ETÀ E PER STAGIONI (rapporti per 12 000 a)			
	Primavera	Estate	Autunno	Inverno
Dalla nascita a 1 anno	2 715	3 157	2 746	3 382
Da 1 anno a 5 anni	2 237	3 973	3 404	2 336
5 anni 10 "	2 601	3 390	3 425	2 584
10 " 20 "	2 629	3 434	3 320	2 617
20 " 30 "	2 764	3 209	3 170	2 857
30 " 40 "	2 815	3 137	3 075	2 973
40 " 50 "	2 841	3 032	3 013	3 114
50 " 60 "	2 881	2 848	2 914	3 357
60 " 70 "	2 945	2 615	2 825	3 585
70 " 80 "	2 973	2 515	2 731	3 781
80 " 90 "	2 924	2 468	2 692	3 916
90 in su.	2 854	2 418	2 715	4 013
Età ignota.	2 487	3 000	3 274	3 239
TUTTE LE ETÀ . .	2 698	3 192	3 001	3 109

a) Esclusa la provincia di Roma per tutti gli anni, e il Veneto fino al 1866 inclusivo

AUMENTO DELLA POPOLAZIONE

Durante l'anno 1879, la popolazione italiana, pel solo fatto dell'eccedenza dei nati sui morti, sarebbe cresciuta da 28,209,620 a 28,437,091. L'aumento risulterebbe adunque di 227,471 individui (121,092 maschi e 106,379 femmine). La popolazione dei comuni urbani sarebbe salita nell'anno da 8,777,131 a 8,824,486, e da 19,432,489 a 19,612,605 quella dei comuni rurali.

Diamo qui appresso la dimostrazione dell'incremento della popolazione del Regno, dal 1861 al 1879. Le cifre del 1861 e del 1871 rappresentano la popolazione censita al termine di quei due anni rispettivamente; dal 1862 al 1870 inclusivo, le cifre sono trovate aggiungendo alla popolazione censita al 31 dicembre 1861 le nascite avvenute, anno per anno, e sottraendone i morti; e similmente per gli anni dal 1872 a tutto il 1879 si tratta di cifre calcolate, in base al censimento del 1871, mediante la somma algebrica dei nati e dei morti. Ci manca la possibilità, nei periodi fra un censimento e l'altro, di tenere il bilancio fra l'immigrazione dall'estero e l'emigrazione, come abbiamo osservato sul principio di questa stessa prefazione.

Tavola LXXVIII.

ANNI <i>a)</i>	POPOLAZIONE AL 31 DICEMBRE DI CIASCUN ANNO			AUMENTO DELLA POPOLAZIONE PER L'ECESSO DEI NATI SUI MORTI		
	TOTALE	Maschi	Femmine	TOTALE	Maschi	Femmine
1861 (censita)	24 273 776	12 146 439	12 127 337
1862 (calcolata)	24 445 058	12 233 940	12 211 118	171 282	87 501	83 781
1863 "	24 649 031	12 336 548	12 312 483	203 973	102 608	101 365
1864 "	24 850 690	12 439 760	12 410 930	201 659	103 212	98 447
1865 "	25 065 239	12 550 536	12 514 703	214 549	110 776	103 773
1866 "	25 312 249	12 677 463	12 634 786	247 010	126 927	120 083
1867 "	25 372 780	12 712 703	12 660 077	60 531	35 240	25 291
1868 "	25 495 972	12 776 158	12 719 814	123 192	63 455	59 737
1869 "	25 734 274	12 900 274	12 834 000	238 302	124 116	114 186
1870 "	25 912 600	12 991 323	12 921 277	178 326	91 049	87 277
1871 (censita)	26 801 154	13 472 262	13 328 892
1872 (calcolata)	26 994 338	13 570 285	13 424 053	193 184	98 023	95 161
1873 "	27 165 553	13 662 331	13 503 222	171 215	92 046	79 169
1874 "	27 289 958	13 729 881	13 560 077	121 405	67 550	56 855
1875 "	27 482 174	13 831 636	13 650 538	192 216	101 755	90 461
1876 "	27 769 475	13 980 158	13 789 317	287 301	148 522	138 779
1877 "	28 010 695	14 106 312	13 904 383	241 220	126 154	115 066
1878 "	28 209 620	14 212 176	13 997 444	198 925	105 864	93 061
1879 "	28 437 091	14 833 263	14 103 823	227 471	121 092	106 379

a) Esclusa la provincia di Roma fino a tutto il 1870.

Sulle quali cifre effettive si può calcolare l'aumento annuale della popolazione per 100 abitanti. L'aumento del 1862 è calcolato fra il 1° gennaio e il 31 dicembre dello stesso anno, o ciò che torna lo stesso, sulla cifra fornita dal precedente censimento del 31 dicembre 1861. Per l'anno 1871 ci asteniamo dal trovare l'aumento percentuale perchè la popolazione di quell'anno è data dal secondo censimento decennale (31 dicembre 1871), e quindi ottenuta con metodo troppo diverso.

Tavola LXXIX.

ANNI a)	AUMENTO ANNUO DELLA POPOLAZIONE PER 100 ABITANTI		
	TOTALE	Maschi	Femmine
1862	0.70	0.72	0.69
1863	0.83	0.84	0.83
1864	0.82	0.84	0.80
1865	0.85	0.88	0.83
1866	0.98	1.01	0.96
1867	0.24	0.28	0.20
1868	0.48	0.49	0.47
1869	0.92	0.97	0.89
1870	0.68	0.71	0.68
1871
1872	0.72	0.72	0.71
1873	0.71	0.73	0.69
1874	0.45	0.49	0.42
1875	0.70	0.74	0.67
1876	1.05	1.07	1.02
1877	0.87	0.90	0.84
1878	0.71	0.75	0.66
1879	0.81	0.85	0.76

Vediamo quale fosse l'aumento nei singoli compartimenti, dal 1861 al 1879. Come abbiamo notato, le cifre del 1861 e quelle del 1871 sono i risultati dei due censimenti generali, fatta eccezione per le provincie venete e pei distretti mantovani rimasti all'Austria fino al 1866, pei quali la base di calcolo dovette prendersi nel censimento austriaco del 1858. Per la provincia di Roma cominciamo la serie al 31 dicembre 1871. I totali generali dal 1861 al 1866 comprendono adunque una parte d'Italia (il Veneto, e i distretti mantovani d'oltre Po), che non facevano ancora parte del Regno, mentre poi invece le cifre del 1870 non comprendono la provincia di Roma, quantunque già vi fosse stata portata la nostra capitale.

a) Fino a tutto il 1870 non è compresa la provincia di Roma.

POPOLAZIONE CENSITA E POPOLAZIONE CALCOLATA MEDIANTE LA DIFFERENZA ANNUALE FRA I NATI E I MORTI

A N N I	POPOLAZIONE CENSITA E POPOLAZIONE CALCOLATA MEDIANTE LA DIFFERENZA ANNUALE FRA I NATI E I MORTI																
	Piemonte	Liguria	Lombardia a)	Veneto a)	Emilia	Umbria	Marche	Toscana	Roma	Abruzzi e Molise	Campania	Puglie	Basilicata	Calabrie	Sicilia	Sardegna	TOTALE
Popolazione censita . 1861	2 764 263	771 473	3 262 362	2 338 918	2 005 834	513 019	883 073	1 967 067	1 212 835	2 625 830	1 315 269	492 950	1 140 396	2 392 414	588 064	24 273 776
Calcolata 1862	2 783 750	777 546	3 293 077	2 356 858	2 015 189	516 101	887 991	1 979 171	1 212 243	2 636 125	1 329 916	492 322	1 146 056	2 425 839	592 874	24 445 058
» 1863	2 806 081	785 892	3 318 658	2 383 249	2 034 001	519 054	892 463	2 000 267	1 217 839	2 657 033	1 339 443	493 845	1 151 635	2 455 924	593 647	24 649 031
» 1864	2 830 651	792 082	3 341 610	2 397 366	2 050 967	523 003	899 295	2 016 927	1 225 157	2 682 100	1 351 438	497 078	1 160 235	2 486 250	596 531	24 850 690
» 1865	2 855 507	800 367	3 365 881	2 418 985	2 067 720	527 072	903 350	2 038 135	1 237 914	2 701 906	1 359 544	502 735	1 170 769	2 515 514	599 840	25 065 239
» 1866	2 883 017	809 130	3 396 798	2 444 711	2 086 073	532 653	912 339	2 059 169	1 250 014	2 716 253	1 378 689	508 805	1 184 890	2 541 151	608 557	25 312 249
» 1867	2 888 998	816 602	3 398 404	2 465 257	2 095 121	537 353	920 074	2 083 608	1 258 310	2 727 217	1 367 286	512 019	1 191 953	2 496 570	614 008	25 372 780
» 1868	2 908 015	825 588	3 430 621	2 489 705	2 104 634	539 454	924 959	2 097 426	1 265 195	2 728 308	1 373 532	512 943	1 188 176	2 494 232	613 184	25 495 972
» 1869	2 933 247	835 727	3 461 013	2 522 287	2 121 653	545 017	934 004	2 118 401	1 280 440	2 753 555	1 385 911	514 765	1 198 279	2 512 124	617 851	25 734 274
» 1870	2 950 489	840 106	3 483 866	2 543 551	2 133 732	549 027	939 979	2 135 323	1 291 260	2 770 711	1 392 862	514 991	1 209 704	2 535 333	621 666	25 912 600
Censita 1871	2 899 564	843 812	3 460 824	2 642 807	2 113 828	549 601	915 419	2 142 525	836 704	1 282 982	2 754 592	1 420 892	510 543	1 206 302	2 584 099	636 660	26 801 154
Calcolata 1872	2 925 282	850 549	3 490 384	2 671 282	2 122 724	554 548	919 578	2 153 417	837 212	1 282 820	2 772 549	1 435 680	513 162	1 210 288	2 614 868	639 995	26 994 338
» 1873	2 944 241	853 546	3 517 807	2 690 156	2 132 783	557 192	922 968	2 160 881	837 431	1 287 896	2 783 550	1 449 108	515 742	1 220 038	2 647 389	644 825	27 165 553
» 1874	2 965 499	857 976	3 531 076	2 703 646	2 139 996	560 296	925 431	2 164 448	838 114	1 293 477	2 791 073	1 453 229	515 820	1 227 655	2 671 886	650 336	27 289 958
» 1875	2 995 213	865 254	3 553 913	2 733 406	2 153 381	563 582	930 712	2 172 832	839 074	1 302 966	2 807 450	1 464 604	517 069	1 229 614	2 698 672	654 432	27 482 174
» 1876	3 027 596	874 610	3 589 527	2 769 594	2 174 579	567 131	936 035	2 192 292	841 140	1 315 197	2 834 982	1 488 218	522 772	1 240 772	2 736 545	658 479	27 769 475
» 1877	3 054 071	881 043	3 622 986	2 790 265	2 186 995	570 519	941 344	2 209 494	845 443	1 325 504	2 861 590	1 506 289	528 514	1 254 059	2 769 178	663 401	28 010 695
» 1878	3 077 200	886 885	3 653 941	2 812 022	2 193 445	573 405	948 284	2 219 422	849 125	1 333 056	2 879 717	1 522 782	532 927	1 261 310	2 798 672	667 427	28 209 620
» 1879	3 107 026	894 244	3 684 594	2 841 735	2 209 917	574 873	953 258	2 236 606	849 540	1 341 457	2 894 187	1 536 465	536 944	1 271 622	2 832 851	671 772	28 437 091

a) Vedi nota alla tavola V relativa alla provincia di Mantova.

Calcoliamo ora l'aumento annuale della popolazione dei singoli compartimenti e di tutto il Regno, tanto in ragione aritmetica, quanto in ragione geometrica, a) dalla data dell'ultimo censimento fino al termine del 1879, come pure per l'intervallo fra i due censimenti generali e per tutto il periodo corso dal primo censimento (31 dicembre 1861) fino a tutto il 1879.

Tavola LXXXI.

COMPARTIMENTI	POPOLAZIONE al 31 dicembre 1871	AUMENTO NATURALE DELLA POPOLAZIONE dal 31 dicemb. 1871 al 31 dicemb. 1879		
		Effettivo per la durata dell' ottennio	Annuale per 1000 abitanti	
			Aritmetico	Geometrico
Piemonte	2 899 564	207 462	8.94	8.70
Liguria	843 812	50 432	7.47	7.28
Lombardia	3 460 824	223 770	8.08	7.86
Veneto	2 642 807	198 928	9.41	9.11
Emilia	2 113 828	96 089	5.68	5.57
Umbria	549 601	25 272	5.75	5.64
Marche	915 419	37 839	5.17	5.08
Toscana	2 112 525	94 081	5.49	5.39
Roma	836 704	12 836	1.91	1.90
Abruzzi e Molise	1 282 982	58 475	5.70	5.59
Campania	2 754 592	139 595	6.33	6.20
Puglie	1 420 892	115 573	10.17	9.82
Basilicata	510 543	26 401	6.46	6.32
Calabria	1 206 302	65 320	6.77	6.61
Sicilia	2 581 099	248 752	12.03	11.56
Sardegna	636 660	35 112	6.89	6.73
REGNO	26 801 154	1 635 937	7.63	7.43

a) L'aumento annuale per 1000 è calcolato colla nota formola: $1000 \left(\sqrt[n]{\frac{a'}{a}} - 1 \right)$ in cui n rappresenta il numero degli anni del periodo durante il quale la popolazione s'è aumentata, a' la cifra della popolazione all'ultimo anno del periodo, e a la cifra della popolazione quale si trovava al principio.

Tavola LXXXII.

COMPARTIMENTI	POPOLAZ. al 31 dicembre 1861	AUMENTO NATURALE DELLA POPOLAZIONE					
		dal 31 dicembre 1861 al 31 dicembre 1871			dal 31 dicembre 1861 al 31 dicembre 1879		
		Effettivo per la durata del decennio	Annuale per 1000 abitanti		Effettivo per la durata dei 18 anni	Annuale per 1000 abitanti	
Aritmetico	Geometrico		Aritmetico	Geometrico			
Piemonte.	2 764 263	212 071	7.67	7.42	342 763	6.89	6.52
Liguria	771 473	76 121	9.87	9.45	122 771	8.84	8.24
Lombardia	3 262 362	251 610	7.71	7.46	422 232	7.19	6.79
Veneto.	2 338 918	229 204	9.80	9.39	502 817	11.94	10.88
Emilia	2 005 834	136 837	6.82	6.62	204 083	5.65	5.40
Umbria	513 019	40 985	7.98	7.72	61 854	6.70	6.34
Marche.	883 073	63 283	7.17	6.94	70 185	4.42	4.26
Toscana	1 967 067	188 750	9.60	9.21	269 539	7.61	7.16
Abruzzi e Molise.	1 212 835	82 398	6.79	6.59	128 622	5.89	5.62
Campania	2 625 830	150 899	5.75	5.60	268 357	5.68	5.42
Puglie.	1 315 269	79 925	6.08	5.92	221 196	9.34	8.67
Basilicata	492 959	20 519	4.16	4.09	43 985	4.96	4.76
Calabria	1 140 396	81 235	7.12	6.91	131 226	6.39	6.08
Sicilia	2 392 414	171 320	7.18	6.96	440 437	10.23	9.43
Sardegna.	588 064	34 389	5.85	5.70	83 703	7.91	7.42
REGNO . . .	24 273 776	1 820 046	7.50	7.26	3 313 775	7.58	7.13

Per ultimo vediamo l'incremento della popolazione in tutte le provincie del Regno, dopo l'ultimo censimento, distinguendo i maschi dalle femmine, senza tener conto dell'emigrazione nè dell'immigrazione.

Tavola LXXXIII.

PROVINCIE	POPOLAZIONE CENSITA al 31 DICEMBRE 1871			POPOLAZIONE CALCOLATA AL 31 DICEMBRE DEGLI ANNI QUI SOTTO INDICATI					
	TOTALE	Maschi	Femmine	1872			1873		
				TOTALE	Maschi	Femmine	TOTALE	Maschi	Femmine
Alessandria	683 361	349 979	333 382	689 466	353 123	336 343	695 124	356 112	339 012
Ancona	262 349	128 766	133 583	263 771	129 508	134 263	264 859	130 205	134 654
Aquila	332 784	155 794	176 990	334 207	156 439	177 768	335 709	157 402	178 307
Arezzo	234 645	120 478	114 167	235 554	121 021	114 533	235 979	121 259	114 720
Ascoli Piceno	203 004	98 342	104 662	203 914	98 862	105 052	204 296	99 248	105 048
Avellino	375 691	185 485	190 206	377 978	186 651	191 327	379 047	187 381	191 666
Bari	604 540	301 094	303 446	614 063	306 067	307 996	619 605	308 807	310 798
Belluno	175 282	85 070	90 212	178 014	86 568	91 446	179 668	87 461	92 207
Benevento	232 008	115 590	116 508	233 523	116 361	117 162	234 437	116 956	117 481
Bergamo	368 152	186 727	181 425	371 298	188 442	182 856	374 357	190 171	184 186
Bologna	439 232	224 396	214 836	441 600	225 505	216 095	443 269	226 505	216 764
Brescia	456 023	233 673	222 350	459 354	235 412	223 942	461 020	236 546	224 474
Cagliari	393 208	201 904	191 304	394 977	202 730	192 247	397 631	204 170	193 461
Caltanissetta	230 066	117 059	113 007	233 362	118 674	114 688	237 007	120 559	116 448
Campobasso	364 208	177 415	186 793	363 803	177 199	186 604	365 571	178 259	187 312
Caserta	697 403	347 007	350 396	702 475	349 508	352 967	705 884	351 194	354 690
Catania	495 415	243 349	252 066	500 314	245 706	254 608	507 252	249 351	257 901
Catanzaro	412 226	204 804	207 422	413 564	205 392	208 172	417 208	207 177	210 031
Chieti	339 986	168 407	171 579	339 178	167 951	171 227	340 302	168 659	171 643
Como	477 642	236 102	241 540	482 798	238 979	243 819	487 502	241 740	245 762
Cosenza	440 468	212 718	227 750	442 818	213 771	229 047	444 858	214 630	230 228
Cremona	300 595	153 138	147 457	302 891	154 262	148 629	304 872	155 346	149 526
Cuneo	618 232	315 527	302 705	623 166	318 030	305 136	626 877	320 171	306 706
Ferrara	215 369	109 713	105 656	216 650	110 464	106 186	218 826	111 475	107 351
Firenze	766 824	391 566	375 258	770 961	393 889	377 072	774 744	396 008	378 736
Foggia	322 758	161 045	161 713	324 374	161 608	162 766	326 298	162 399	163 899
Forlì	234 090	119 286	114 804	235 463	120 013	115 450	237 754	121 249	116 505
Genova	716 759	356 873	359 886	722 888	359 776	363 112	725 665	361 421	364 244
Girgenti	289 018	144 039	144 979	294 181	146 716	147 465	297 766	148 731	149 035
Grosseto	107 457	60 851	46 606	107 468	60 691	46 777	107 708	60 718	46 990
Lecce	493 594	246 375	247 219	497 243	248 027	249 216	503 205	250 963	252 242
Livorno	118 851	59 407	59 444	118 983	59 504	59 479	119 085	59 589	59 496
Lucca	280 399	136 931	143 468	281 536	137 626	143 910	282 106	138 137	143 969
Macerata	236 994	115 007	121 987	237 266	115 092	122 174	238 322	115 694	122 628
Mantova	288 942	148 125	140 817	290 791	149 081	141 710	291 897	149 823	142 074
Massa e Carrara	161 944	79 610	82 334	163 153	80 251	82 902	163 762	80 625	83 137
Messina	420 649	208 288	212 361	423 168	209 616	213 552	426 596	211 449	215 147
Milano	1 009 791	515 883	493 911	1 018 160	520 015	498 145	1 026 648	524 345	502 303
Modena	273 231	138 331	134 900	273 314	138 371	134 943	273 962	138 867	135 095

Segue Tavola LXXXIII.

PROVINCIE	POPOLAZIONE CALCOLATA AL 31 DICEMBRE DEGLI ANNI QUI SOTTO INDICATI								
	1874			1875			1876		
	TOTALE	Maschi	Femmine	TOTALE	Maschi	Femmine	TOTALE	Maschi	Femmine
Alessandria	699 391	358 557	340 834	706 182	362 031	344 151	715 069	366 484	348 585
Ancona	265 812	130 787	135 025	267 249	131 567	135 682	268 338	132 162	136 176
Aquila	339 464	159 518	179 946	343 388	161 570	181 818	347 448	163 781	183 667
Arezzo.	234 507	120 620	113 887	233 700	120 327	113 373	236 003	121 541	114 462
Ascoli Piceno.	204 674	99 564	105 110	205 700	100 245	105 455	206 731	100 784	105 947
Avellino	380 174	188 561	191 613	381 913	189 906	192 007	383 662	191 315	192 347
Bari	621 757	309 866	311 891	629 760	313 844	315 916	641 604	319 793	321 811
Belluno	181 608	88 470	93 138	184 028	89 833	94 165	186 356	91 109	95 247
Benevento	234 856	117 252	117 604	236 714	118 356	118 358	239 278	119 643	119 635
Bergamo	375 804	191 055	184 749	378 254	192 470	185 784	381 258	194 142	187 116
Bologna	444 817	227 474	217 343	447 576	228 925	218 651	451 053	230 773	220 280
Brescia.	460 662	236 408	224 254	462 802	237 685	225 117	465 380	239 031	226 349
Cagliari	401 386	206 003	195 383	403 453	207 048	196 405	405 544	208 007	197 537
Caltanissetta	239 717	121 886	117 831	242 359	123 337	119 022	245 130	124 580	120 550
Campobasso	367 309	179 308	188 001	368 884	180 313	188 571	371 814	181 859	189 955
Caserta.	708 983	352 837	356 146	714 286	355 528	358 758	722 524	359 662	362 862
Catania	511 430	251 542	259 888	517 076	254 505	262 571	524 305	258 012	266 293
Catanzaro	419 251	208 105	211 146	417 473	207 208	210 265	420 872	209 067	211 805
Chieti	340 145	168 595	171 550	342 583	169 914	172 669	345 224	171 249	173 975
Como	491 002	243 762	247 240	495 280	246 159	249 121	500 890	249 238	251 652
Cosenza	448 319	216 490	231 829	449 510	217 132	232 378	453 618	219 184	234 434
Cremona	305 239	155 462	149 777	307 063	156 454	150 609	310 238	158 118	152 120
Cunco	631 007	322 374	308 633	637 905	326 009	311 896	645 693	330 045	315 648
Ferrara	220 499	112 354	108 145	223 144	113 720	109 424	226 223	115 291	110 934
Firenze	776 629	357 361	379 268	781 060	399 851	381 209	787 992	403 863	384 124
Foggia	326 668	162 427	164 241	327 600	162 711	164 889	329 637	163 450	166 187
Forlì	238 410	121 636	116 774	240 607	122 729	117 878	243 537	124 290	119 247
Genova.	729 612	363 683	365 929	735 878	367 036	368 842	744 037	371 278	372 759
Girgenti	301 501	150 556	150 945	304 787	152 295	152 492	308 435	154 168	154 267
Grosseto	107 653	60 414	47 239	107 412	60 064	47 348	107 493	59 965	47 528
Lecce	504 804	251 497	253 307	507 244	252 664	254 580	516 977	257 783	259 194
Livorno	119 134	59 593	59 541	119 477	59 719	59 758	119 894	59 985	59 909
Lucca	282 777	138 675	144 102	284 878	139 968	144 910	288 377	141 875	146 502
Macerata.	239 058	116 129	122 929	240 138	116 802	123 336	241 426	117 622	123 804
Mantova	292 457	150 292	142 165	294 210	151 268	142 942	297 166	152 851	144 315
Massa Carrara	165 185	81 393	83 792	166 143	81 855	84 288	168 444	83 026	85 418
Messina	429 325	212 826	216 499	433 050	214 809	218 241	438 930	217 911	221 019
Milano	1 029 980	526 133	503 847	1 036 769	529 663	507 106	1 048 446	535 822	512 624
Modena	274 743	139 395	135 348	276 054	140 089	135 965	279 185	141 676	137 509

Segue Tavola LXXXIII.

PROVINCIE	POPOLAZIONE CALCOLATA AL 31 DICEMBRE DEGLI ANNI QUI SOTTO INDICATI								
	1877			1878			1879		
	TOTALE	Maschi	Femmine	TOTALE	Maschi	Femmine	TOTALE	Maschi	Femmine
Alessandria	722 288	370 156	352 132	a) 728 941	373 078	354 466	a) 736 937	377 193	358 347
Ancona	269 425	132 797	136 628	271 397	133 805	137 592	273 351	134 801	138 550
Aquila	351 484	166 161	185 323	354 051	167 504	186 547	356 871	169 141	187 730
Arezzo	238 031	122 548	115 483	239 033	123 172	115 861	241 352	124 372	116 980
Ascoli Piceno	207 994	101 564	106 430	209 476	102 344	107 132	210 610	103 081	107 529
Avellino	387 473	193 242	194 231	391 066	195 136	195 930	395 295	197 453	197 842
Bari	649 413	323 772	325 641	655 178	326 883	328 295	660 071	329 516	330 555
Belluno	188 508	92 274	96 234	190 491	93 354	97 137	192 539	94 491	98 048
Denevento	241 849	120 977	120 872	243 458	121 847	121 611	243 676	122 037	121 639
Bergamo	385 097	196 389	188 708	389 406	198 767	190 639	391 580	199 978	191 602
Bologna	453 619	232 175	221 444	455 190	233 048	222 142	458 843	234 933	223 910
Brescia	466 630	239 694	226 936	468 906	240 977	227 929	470 746	241 862	228 884
Cagliari	408 341	209 440	198 901	410 718	210 808	199 910	413 444	212 246	201 193
Caltanissetta	247 980	125 861	122 119	249 960	126 908	123 052	253 010	128 493	124 517
Campobasso	374 558	183 333	191 225	375 742	184 011	191 731	b) 375 758	184 925	192 117
Caserta	730 151	363 784	366 367	735 339	366 452	368 887	c) 733 302	364 997	367 021
Catania	529 723	260 664	269 059	533 615	262 569	271 046	539 233	265 513	273 720
Catanzaro	424 766	211 082	213 684	426 608	211 847	214 761	430 531	213 932	216 599
Chieti	346 502	171 909	174 593	348 636	173 125	175 511	352 561	175 240	177 321
Como	507 762	253 033	254 729	513 677	256 552	257 125	518 372	259 312	259 060
Cosenza	459 002	221 927	237 075	463 242	224 265	238 977	467 333	226 470	240 863
Cremona	311 692	158 932	152 760	313 143	159 597	153 546	314 510	160 926	154 184
Cuneo	649 751	332 053	317 698	653 903	334 148	319 755	660 787	337 811	322 976
Ferrara	227 881	116 216	111 665	228 931	116 811	112 120	231 026	117 906	113 120
Firenze	794 519	407 364	387 155	796 447	403 465	387 982	802 922	412 060	390 862
Foggia	333 651	165 385	168 266	337 450	167 270	170 180	339 829	168 214	171 615
Forlì	245 432	125 294	120 138	246 121	125 861	120 260	248 512	127 209	121 303
Genova	750 067	374 440	375 627	755 428	377 419	378 009	762 218	381 331	380 887
Girgenti	311 910	155 915	155 995	315 397	157 657	157 740	318 563	159 234	159 329
Grosseto	107 836	59 981	47 855	108 558	60 203	48 355	108 287	59 964	48 323
Lecce	523 225	261 059	262 166	530 154	264 594	265 560	536 565	267 866	268 699
Livorno	120 083	60 049	60 034	120 387	60 321	60 066	120 944	60 589	60 355
Lucca	290 912	143 214	147 698	292 651	144 220	148 431	296 114	146 020	150 094
Macerata	242 727	118 475	124 252	244 646	119 518	125 128	245 173	119 917	125 256
Mantova	299 660	154 202	145 458	301 089	155 026	146 063	303 735	156 522	147 213
Massa Carrara	169 811	83 925	85 886	171 241	84 708	86 533	173 414	85 907	87 507

a) In questa cifra sono compresi 1 397 abitanti del comune di Isola Sant' Antonio, staccato dalla provincia di Pavia, ma che non figurano nè tra i maschi nè tra le femmine, perchè non se ne poté avere la distinzione per sesso.

b) Meno 1 284 abitanti del comune rurale di Prezenzano passati alla provincia e circondario di Caserta.

c) Compresi i 1 284 abitanti del comune rurale di Prezenzano avuti dalla provincia e circondario di Campobasso.

Segue Tavola LXXXIII.

PROVINCIE	POPOLAZIONE CENSITA al 31 DICEMBRE 1871			POPOLAZIONE CALCOLATA AL 31 DICEMBRE DEGLI ANNI QUI SOTTO INDICATI					
	TOTALE	Maschi	Femmine	1872			1873		
				TOTALE	Maschi	Femmine	TOTALE	Maschi	Femmine
Napoli	907 752	453 134	454 618	914 136	456 131	458 005	916 425	456 989	459 436
Novara	624 985	303 526	321 459	632 700	307 658	325 042	638 890	310 953	327 937
Padova	364 430	184 778	179 652	368 204	186 665	181 539	371 019	188 132	182 887
Palermo	617 678	308 736	308 942	627 328	313 402	313 926	635 087	317 313	317 774
Parma	264 381	135 600	128 781	265 751	136 379	129 372	266 144	136 627	129 517
Pavia	448 435	227 349	221 086	452 572	229 476	223 096	458 198	232 214	235 984
Perugia	549 601	282 574	267 027	554 548	285 089	269 459	557 192	286 946	270 246
Pesaro	213 072	107 433	105 639	214 627	108 206	106 421	215 491	108 740	106 751
Piacenza	225 775	117 123	108 652	226 338	117 362	108 976	226 828	117 697	109 131
Pisa	265 959	139 111	126 848	268 173	140 230	127 943	269 853	141 193	128 660
Porto Maurizio	127 053	63 046	64 007	127 661	63 304	64 357	127 881	63 427	64 454
Potenza	510 543	249 220	261 323	513 162	250 719	262 450	515 742	252 156	263 586
Ravenna	221 115	112 434	108 681	222 437	113 186	109 251	223 964	113 885	110 079
Reggio Calabria	353 608	176 307	177 301	353 906	176 463	177 443	357 972	178 500	179 472
Reggio Emilia	240 635	121 803	118 832	241 171	122 187	118 984	242 036	122 681	119 355
Roma	836 704	449 346	387 358	837 212	448 809	388 403	837 431	448 132	389 299
Rovigo	200 835	101 513	99 322	203 598	102 913	100 685	205 874	104 134	101 740
Salerno	541 738	265 431	276 307	544 437	266 849	277 588	547 757	268 810	278 947
Sassari	243 452	125 169	118 283	245 018	125 979	119 039	247 194	127 039	120 155
Siena	206 446	108 698	97 748	207 589	109 276	98 313	207 644	109 338	98 306
Siracusa	294 885	143 451	148 434	298 378	148 270	150 108	300 997	149 640	151 357
Sondrio	111 241	54 548	56 693	112 520	55 261	57 259	113 313	55 624	57 689
Teramo	246 004	123 931	122 073	245 632	123 731	121 901	246 314	124 162	122 152
Torino	972 986	481 325	491 661	979 950	484 992	494 958	983 350	487 034	496 316
Trapani	236 388	116 609	119 779	238 137	117 489	120 648	242 684	119 728	122 956
Treviso	352 538	181 297	171 241	356 704	183 536	173 168	360 519	185 535	174 984
Udine	481 586	238 600	242 986	486 695	241 405	245 290	488 700	242 661	246 039
Venezia	337 538	169 098	168 440	340 161	170 555	169 606	339 570	170 409	169 161
Verona	367 437	188 948	178 489	370 473	190 517	179 956	373 600	192 334	181 266
Vicenza	363 161	185 060	178 101	367 433	187 352	180 081	371 206	189 496	181 710
TOTALE	26 801 154	13 472 262	13 328 892	26 994 338	13 570 285	13 424 053	27 165 553	13 662 331	13 503 222

Segue Tavola LXXXIII.

PROVINCIE	POPOLAZIONE CALCOLATA AL 31 DICEMBRE DEGLI ANNI QUI SOTTO INDICATI								
	1874			1875			1876		
	TOTALE	Maschi	Femmine	TOTALE	Maschi	Femmine	TOTALE	Maschi	Femmine
Napoli	917 095	456 981	460 114	920 597	458 720	461 877	929 382	463 166	466 216
Novara	644 374	314 068	330 306	651 681	318 112	333 569	658 201	321 448	336 753
Padova	372 032	188 729	183 303	376 408	191 063	185 345	381 985	193 910	188 075
Palermo	640 315	320 026	320 289	646 359	323 148	323 211	655 729	328 039	327 690
Parma	266 845	137 092	129 753	267 463	137 565	129 898	269 267	138 439	130 828
Pavia	461 497	234 078	227 419	464 094	235 298	228 796	469 656	238 105	231 551
Perugia	560 296	288 588	271 708	563 582	290 516	273 066	567 131	292 422	274 709
Pesaro	215 887	108 980	106 907	217 625	109 903	107 722	219 540	110 851	108 689
Piacenza	226 703	117 678	109 025	226 975	117 925	109 050	228 630	118 783	109 847
Pisa	271 247	141 900	129 347	273 218	142 961	130 257	276 200	144 508	131 692
Porto Maurizio	128 364	63 675	64 689	129 376	64 270	65 106	130 579	64 982	65 597
Potenza	515 820	252 198	263 622	517 069	252 921	264 148	522 772	255 778	266 994
Ravenna	224 752	114 319	110 433	226 191	115 207	110 984	228 279	116 275	112 004
Reggio Calabria	360 085	179 674	180 411	362 631	180 965	181 666	366 282	182 831	183 451
Reggio Emilia	243 227	123 377	119 850	245 371	124 539	120 832	248 403	126 190	122 213
Roma	838 114	447 831	390 283	839 074	447 122	391 952	841 140	447 349	393 791
Rovigo	206 721	104 541	102 180	209 132	105 845	103 287	212 649	107 670	104 979
Salerno	549 965	270 090	279 875	553 940	272 299	281 641	560 136	275 524	284 612
Sassari	248 950	128 067	120 883	250 979	129 032	121 947	252 935	130 151	122 784
Siena	207 316	109 215	98 101	206 944	109 062	97 882	207 889	109 433	98 456
Siracusa	303 868	151 199	152 669	306 775	152 803	153 972	311 786	155 256	156 530
Sondrio	114 435	56 175	58 260	115 441	56 702	58 739	116 493	57 328	59 165
Teramo	246 559	124 146	122 413	248 111	125 019	123 092	250 711	126 372	124 339
Torino	990 727	491 149	499 578	999 445	495 817	503 628	1 008 633	500 918	507 715
Trapani	245 730	121 247	124 483	248 266	122 497	125 769	252 230	124 477	127 753
Treviso	363 719	187 308	176 411	369 100	190 164	178 936	375 005	193 112	181 893
Udine	490 608	243 819	246 789	494 589	246 036	248 553	500 335	249 155	251 180
Venezia	339 832	170 680	169 152	342 058	171 789	170 269	344 838	173 265	171 573
Verona	375 283	193 211	182 072	378 786	194 998	183 788	383 174	197 244	185 930
Vicenza	373 843	190 980	182 863	379 305	193 699	185 606	385 252	196 737	188 515
REGNO	27 289 958	13 729 881	13 560 077	27 482 174	13 831 636	13 650 538	27 769 475	13 980 158	13 789 317

Segue Tavola LXXXIII.

PROVINCIE	POPOLAZIONE CALCOLATA AL 31 DICEMBRE DEGLI ANNI QUI SOTTO INDICATI								
	1877			1878			1879		
	TOTALE	Maschi	Femmine	TOTALE	Maschi	Femmine	TOTALE	Maschi	Femmine
Messina	444 253	220 762	223 491	449 926	223 768	226 158	454 780	226 448	228 332
Milano	1 059 793	541 742	518 051	1 070 998	547 589	523 409	1 082 040	553 230	528 810
Modena	280 803	142 530	138 273	281 593	143 032	138 561	283 469	144 110	139 359
Napoli	936 141	466 707	469 434	939 855	468 851	471 004	947 673	472 889	474 784
Novara	665 835	325 464	340 371	672 726	329 122	343 604	680 055	333 076	346 979
Padova	384 301	195 103	189 198	386 762	196 347	190 415	391 503	198 691	192 812
Palermo	662 694	331 617	331 077	659 967	335 472	334 495	678 364	339 736	338 628
Parma	269 955	138 817	131 138	270 456	139 064	131 392	272 103	139 832	132 271
Pavia	474 698	240 691	234 007	a) 477 887	243 082	236 202	a) 483 316	245 881	238 832
Perugia	570 519	294 079	276 440	573 405	295 612	277 793	574 873	296 324	278 549
Pesaro	221 198	111 679	109 519	222 765	112 583	110 182	224 124	113 303	110 821
Piacenza	230 074	119 451	110 623	230 718	119 905	110 813	232 117	120 677	111 440
Pisa	278 721	145 848	132 873	280 406	146 723	133 683	282 956	148 144	134 812
Porto Maurizio	130 976	65 164	65 812	131 457	65 482	65 975	132 086	65 845	66 181
Potenza	528 514	258 861	269 653	532 927	260 926	272 001	536 944	263 082	273 862
Ravenna	229 442	116 928	112 514	229 866	117 194	112 672	230 918	117 773	113 145
Reggio Calabria	370 291	184 821	185 470	371 460	185 377	186 083	373 758	186 610	187 148
Reggio Emilia	249 789	126 971	122 818	250 570	127 385	123 185	252 929	128 781	124 148
Roma	845 443	448 786	396 657	849 125	450 228	398 897	849 540	449 735	399 805
Rovigo	213 785	108 250	105 535	214 322	108 596	105 726	217 577	110 242	107 335
Salerno	565 976	278 692	287 284	569 999	281 032	288 967	574 241	283 380	290 861
Sassari	255 060	131 202	123 858	256 709	132 081	124 628	258 328	132 991	125 337
Siena	209 581	110 266	99 315	210 699	110 853	99 846	210 617	110 810	99 807
Siracusa	317 019	157 879	159 140	320 326	159 591	160 735	325 708	162 452	163 256
Sondrio	117 654	57 891	59 763	118 835	58 540	60 295	120 295	59 262	61 033
Teramo	252 960	127 662	125 298	254 627	128 496	126 131	256 267	129 368	126 899
Torino	1 016 197	505 316	510 881	1 021 630	508 351	513 279	1 029 247	512 519	516 728
Trapani	255 599	126 022	129 577	259 481	127 986	131 495	263 193	129 878	133 315
Treviso	378 072	194 790	183 282	382 410	196 992	185 418	386 941	199 382	187 559
Udine	504 542	251 444	253 098	509 447	254 309	255 138	513 650	256 696	256 954
Venezia	345 599	173 805	171 794	346 851	174 431	172 420	348 794	175 590	173 204
Verona	386 229	198 900	187 329	388 489	200 128	188 361	392 238	202 003	190 230
Vicenza	389 229	198 886	190 343	393 250	200 778	192 472	398 493	203 661	194 832
REGNO . . .	28 010 695	14 106 312	13 904 383	28 209 620	14 212 176	13 997 444	28 437 091	14 333 268	14 103 823

a) Da questa cifra furono tolti 1397 abitanti del comune di Isola Sant'Antonio annesso alla provincia di Alessandria, ma che però continuano a figurare tra i maschi e tra le femmine, perchè mancando la distinzione per sesso, non se ne poté fare la sottrazione.

§ 6.

MORTI VIOLENTE

La statistica delle morti violente s'incominciò a fare nel 1865. Da quell'anno fino a tutto il 1876 abbiamo compreso in quest'appendice al Movimento generale della popolazione le morti accidentali, le repentine, i duelli, i suicidi, gli omicidi e le esecuzioni capitali. Dal 1877 in poi abbiamo escluso le morti repentine (apoplessie, emorragie, sincopi, ecc.), per il motivo che queste morti sono bensì improvvise, ma prodotte da cause naturali. Esse diverranno oggetto di studio, come tutte le altre forme di morte, nella statistica generale delle cause di morte che il governo sta apparecchiando per attuarla in tutti comuni del Regno, coll'anno 1881. Considerando poi le incertezze che accompagnavano la verificaione delle morti per omicidio, presso gli uffici comunali di statistica, prima che la giustizia abbia pronunciato il suo verdetto in seguito alle accuse, e per gli altri motivi che abbiamo svolto sotto questo titolo appunto delle morti violente, nella prefazione al Movimento dell'anno 1877, abbiamo creduto opportuno di omettere, a partire dal 1878, anche le cifre degli omicidi, rinviando i lettori alla statistica giudiziaria penale. Come è noto, dal 1875 in poi nessuna sentenza di morte venne eseguita, essendo sempre intervenuta la grazia sovrana a commutare la pena.

A fine poi di rendere paragonabili i dati degli anni 1877, 1878 e 1879 con quelli degli anni precedenti, rifacciamo le addizioni anche per questi ultimi, tralasciando le categorie escluse, per tutta la serie degli anni.

Nel 1879 si registrarono in tutto il Regno 5578 casi di morte violenta, dei quali 4251 colpirono il sesso maschile, e 1327 il sesso femminile.

Nel seguente prospetto sono compendiate le notizie per tutti gli anni dal 1865 al 1879.

Tavola LXXXIV.

ANNI	NUMERO DELLE MORTI VIOLENTE									
	TOTALE a)			Accidentali b)			Suicidi			Duelli
	TOTALE	M.	F.	TOTALE	M.	F.	TOTALE	M.	F.	
c) 1865.	4 979	3 915	1 064	4 251	3 324	927	728	591	137	1
1866.	4 035	3 099	936	3 447	2 628	819	588	471	117	9
1867.	4 436	3 376	1 060	3 683	2 763	917	753	610	143	2
1868.	4 957	3 763	1 194	4 173	3 144	1 029	784	619	165	2
d) 1869.	4 614	3 510	1 104	3 981	3 027	954	633	483	150	2
1870.	5 159	3 910	1 249	4 371	3 294	1 077	788	616	172	1
1871.	5 202	3 945	1 257	4 366	3 261	1 105	836	684	152	2
1872.	5 358	4 104	1 254	4 468	3 400	1 068	890	704	186	2
1873.	5 506	4 125	1 381	4 531	3 337	1 194	975	788	187	1
1874.	5 193	3 934	1 259	4 178	3 172	1 006	1 015	762	253	3
1875.	5 277	4 031	1 246	4 355	3 284	1 071	922	747	175	2
1876.	5 152	4 042	1 110	4 128	3 188	940	1 024	854	170
1877.	5 076	3 879	1 197	3 936	2 963	973	1 139	915	224	1
1878.	5 245	3 964	1 281	4 087	3 044	1 043	1 158	920	258	3
1879.	5 578	4 251	1 327	4 353	3 250	1 103	1 225	1 001	224

Alla serie delle cifre effettive, facciamo succedere, per le sole morti violente (*totale maschi, femmine*), (pei tredici anni 1867-79) le proporzioni ad *un milione* di abitanti, e a *cento* morti naturali.

	MORTI VIOLENTE					
	Per 1 000 000 di abit. di popol. calcolata			Per 100 morti naturali		
	TOTALE	Maschi	Femmine	TOTALE	Maschi	Femmine
1867. . .	175	266	84	0.51	0.77	0.25
d) 1868. . .	194	295	94	0.64	0.95	0.32
1869. . .	179	272	86	0.65	0.96	0.32
1870. . .	199	301	97	0.67	0.99	0.34
1871. . .	194	293	88	0.67	0.99	0.34
1872.	198	302	87	0.65	0.97	0.32
1873.	203	302	95	0.68	1.00	0.35
1874.	190	287	86	0.63	0.94	0.31
1875.	192	291	85	0.63	0.94	0.30
1876.	186	289	75	0.65	1.00	0.29
1877.	181	275	80	0.65	0.97	0.31
1878.	186	279	92	0.65	0.95	0.32
1879 *.	197	298	94	0.67	0.99	0.32

a) b) Escluse le cosiddette *Morti improvvise naturali* (apoplessie, emorragie, sincopi ecc.)

c) Escluso il Veneto, Mantova e la provincia di Roma.

d) Esclusa la provincia di Roma.

* Veggasi la nota a pag. VII.

Vediamo il totale delle morti violente avvenute negli ultimi due anni in ciascuna regione.

Tavola LXXXV.

COMPARTIMENTI	MORTI VIOLENTE									
	NUMERO EFFETTIVO						Per 100 morti naturali		Per 1000 000 di abit. (Popol calcolata)	
	TOTALE		Maschi		Femmine					
	1878	1879	1878	1879	1878	1879	1878	1879	1878	1879 *
Piemonte	600	697	462	522	138	175	0.70	0.87	195	225
Liguria	256	241	205	200	47	41	1.09	1.05	289	271
Lombardia	740	885	566	687	174	198	0.70	0.83	202	241
Veneto	701	715	522	527	179	188	0.90	0.96	263	253
Emilia	499	566	365	418	134	148	0.75	0.89	227	257
Umbria	123	84	85	56	38	28	0.82	0.47	214	146
Marche	195	208	143	152	52	56	0.76	0.73	206	219
Toscana	548	511	404	388	144	123	0.86	0.80	247	229
Roma	213	260	164	223	49	37	0.82	0.87	251	306
Abruzzi e Molise	115	137	81	105	34	32	0.27	0.31	86	102
Campania	311	317	227	247	84	70	0.37	0.33	108	110
Puglie	168	195	132	150	36	45	0.36	0.38	110	127
Basilicata	65	95	51	77	14	18	0.36	0.51	122	178
Calabrie	144	116	102	83	42	33	0.39	0.32	114	92
Sicilia	482	474	381	356	101	118	0.59	0.58	172	168
Sardegna	88	77	73	60	15	17	0.43	0.38	132	115
REGNO	5 248	5 578	3 967	4 251	1 281	1 327	0.64	0.67	186	197

Morti accidentali

classificate secondo il sesso e lo stato civile dei defunti.

Passando a considerare particolarmente le morti accidentali, ecco come si distribuivano queste, in ordine al sesso e allo stato civile dei defunti.

* Veggasi la nota a pag. VII.

Tavola LXXXVI.

STATO CIVILE DEI DEFUNTI	NUMERO DELLE MORTI ACCIDENTALI								
	1878			1879			Su 100 morti accidentali nel 1879		Per 100 secondo lo stato civile
	TOTALE	Maschi	Femm.	TOTALE	Maschi	Femm.	Maschi	Femm.	
Celibi	2 286	1 640	646	2 539	1 834	705	72	28	58
Coniugati	1 284	1 070	214	1 309	1 087	222	83	17	30
Vedovi	429	253	176	401	233	168	58	42	9
Stato civile ignoto	88	81	7	104	96	8	92	8	3
TOTALE	4 087	3 044	1 043	4 353	3 250	1 103	75	25	100

Queste stesse morti accidentali possono così classificarsi, secondo le cause che le produssero, negli ultimi due anni:

Tavola LXXXVII.

CAUSE DELLE MORTI ACCIDENTALI	NUMERO DELLE MORTI ACCIDENTALI								
	1878			1879			Per 100 morti accidentali nel 1879		
	TOTALE	Maschi	Femm.	TOTALE	Maschi	Femm.	Maschi	Femm.	
Abuso di bevande spiritose	31	30	1	32	31	1	0.95	0.09	
Idrofobia e morsi di vipera	20	15	5	30	25	5	0.77	0.45	
Ingestione di sostanze ventiche	71	34	37	30	19	11	0.58	1.00	
Estenuazione	17	17	13	11	2	0.34	0.18	
Assideramento	49	40	9	46	32	14	0.99	1.27	
Annegamento	1 267	909	358	1 406	1 036	370	31.88	33.55	
Soffocamento ed asfissia	144	109	35	129	97	32	2.98	2.00	
Esplosione, di polveriere, polverifici e dinam.	23	22	1	24	20	4	0.62	0.36	
Id. d'armi da fuoco	111	102	9	95	86	9	2.65	0.82	
Id. di mine	16	15	1	17	17	0.52	
Ustioni	395	164	231	457	188	269	5.78	24.39	
Scoppio di fulmini	100	82	18	71	52	19	1.60	1.72	
Cadute	1 036	828	208	1 126	892	234	27.45	21.22	
Schiacciamenti	Rovine di fabbricati	68	42	26	126	93	33	2.86	2.99
	Frane di cave e miniere	98	96	2	110	108	2	3.32	0.18
	Frane di terra e pietre	84	65	19	99	79	20	2.43	1.81
	Caduta di alberi ed altri corpi pesanti.	117	98	19	131	110	21	3.39	1.90
	Sotto veicoli e cavalli	180	147	33	174	150	24	4.62	2.18
Sotto convogli ferroviari	62	56	6	56	51	5	1.57	0.45	
Lesioni da macchine agrarie ed industriali.	49	41	8	56	50	6	1.54	0.54	
Violenze di animali	79	69	10	65	57	8	1.75	0.73	
Valanghe di neve	20	20	20	15	5	0.46	0.45	
Cause ignote e diverse	50	43	7	40	31	9	0.95	0.82	
TOTALE	4 087	3 044	1 043	4 353	3 250	1 103	100.00	100.00	

Passiamo ad osservare gli stessi fatti in ordine ai vari compartimenti.

Tavola LXXXVIII.

CAUSE DELLE MORTI ACCIDENTALI	REGNO																	
	Piemonte	Liguria	Lombardia	Veneto	Emilia	Umbria	Marche	Toscana	Roma	Abruzzi e Molise	Campania	Puglie	Basilicata	Calabrie	Sicilia	Sardegna		
Abuso di bevande spiritose	32	3	15	5	1	2	1	1	1	1	1	1		
Idrofobia e morsi di vipera	30	1	9	6	2	...	3	1	...	3	3	1	1	...		
Ingestione di sostanze velenose	30	9	2	3	1	2	1	2	1	2	...	1	6	...		
Estenuazione	13	...	1	1	2	...	1	...	2	...	3	2	...	1		
Assideramento	46	2	4	6	2	4	...	4	5	...	5	2	2	2	3	3	2	
Annegamento	1406	182	46	279	275	157	22	44	114	27	30	58	37	13	29	85	17	
Soffocamento ed asfissia	129	15	6	16	11	22	...	5	13	5	...	1	8	3	4	18	2	
Esplorazione di polveriere, polverifici e dinamite	24	5	1	3	3	6	1	...	2	3	
Id. d'armi da fuoco	95	8	3	9	5	7	...	8	6	5	3	12	9	3	3	11	3	
Id. di mine	17	2	1	...	1	1	4	3	1	...	1	2	1	
Ustioni	457	52	17	65	29	53	3	15	48	26	18	38	15	10	9	53	6	
Scoppio di fulmini	71	...	4	2	9	2	2	2	5	6	5	1	5	6	7	13	2	
Cadute	1126	155	70	143	111	106	22	43	93	83	31	70	35	23	32	97	12	
Sciaccamenti	Rovine di fabbricati	126	7	1	9	7	4	2	9	8	3	16	26	1	2	24	...	
	Frane di cave e miniere	110	9	9	2	...	3	...	3	10	11	1	11	...	4	2	38	7
	Frane di terra e pietre	99	13	...	7	6	7	2	6	6	10	3	8	2	7	5	17	...
	Caduta di alberi ed altri corpi pesanti	131	22	4	20	18	12	...	3	11	7	4	6	6	4	6	5	3
	Sotto veicoli e cavalli	174	23	6	29	15	17	...	11	16	10	2	10	10	4	2	13	6
Sotto convogli ferroviari	56	15	4	9	4	1	1	1	7	4	1	4	2	1	...	1	1	
Lesioni da macchine agrarie ed in- dustriali	56	7	8	13	5	2	...	1	6	3	1	6	2	1	1	
Violenze di animali	65	7	2	9	2	5	5	5	5	2	1	1	2	1	2	16	...	
Valanghe di neve	20	7	...	5	7	1	
Cause ignote e diverse	40	8	1	9	3	2	1	...	2	3	1	5	1	4	...	
TOTALE	4353	552	188	659	526	411	63	160	370	212	115	259	172	85	104	410	67	

Morti accidentali per ordine di mesi.

E in ordine ai mesi si hanno le seguenti cifre:

Tavola LXXXIX.

CAUSE DELLE MORTI ACCIDENTALI	ANNO	Mesi											
		Gennaio	Febbraio	Marzo	Aprile	Maggio	Giugno	Luglio	Agosto	Settembre	Ottobre	Novembre	Dicembre
Abuso di bevande spiritose	32	2	3	3	5	5	2	5	1	1	4	1
Idrofobia e morsi di vipera	30	2	3	6	3	6	1	4	1	3	1
Ingestione di sostanze venefiche	30	2	3	2	2	3	7	9	2
Estenuazione	13	1	3	1	2	1	1	1	2	1
Assideramento.	46	6	4	1	1	1	1	3	6	23
Annegamento	1406	47	75	94	129	149	278	194	205	96	60	45	34
Soffocamento e asfissia.	129	9	9	9	8	9	12	7	11	10	4	24	17
Esplosione di polveriere, polverifici e di- namite	24	8	1	6	3	5	1
Esplosione d'armi da fuoco.	95	9	9	4	4	6	9	8	9	10	10	7	10
Id. di mine.	17	1	5	1	1	2	1	2	3	1
Ustioni	457	49	36	48	23	21	23	27	30	26	31	53	90
Scoppio di fulmini.	71	5	4	3	2	4	11	36	5	1
Cadute	1126	57	58	76	74	103	148	146	128	95	112	72	57
Rovine di Fabbricati.	126	11	40	4	7	3	6	3	1	11	5	29	6
Schiacciamenti Frane di cave e miniere.	110	4	7	11	18	12	5	6	10	8	11	8	10
Frane di terra e pietre.	99	3	10	5	7	15	6	8	13	9	10	6	7
Caduta di alberi ed altri corpi pesanti	131	10	13	8	9	8	10	13	16	11	11	9	13
Sotto veicoli e cavalli.	174	16	9	15	4	10	15	24	28	27	11	10	5
Sotto convogli ferroviari.	56	2	5	2	6	5	7	6	4	4	2	3	10
Lesioni da macchine agrarie ed industriali	56	1	1	4	7	4	3	11	12	3	1	6	3
Violenze di animali.	65	2	4	1	8	4	6	16	5	7	5	3	4
Valanghe di neve	20	2	5	3	3	3	1	2	1
Cause ignote e diverse.	40	2	5	1	6	3	4	5	2	5	3	4
TOTALE	4353	235	299	306	333	375	544	499	498	372	295	297	300

Le morti accidentali sono soprattutto numerose nell'estate, in cui accadono, come è naturale, la massima parte degli annegamenti. Anche le cadute sono più numerose in questa stagione, che nel resto dell'anno.

Morti accidentali secondo l'età dei defunti.

Dei 4,353 casi di morte accidentale constatati nel 1879, 770 colpirono bambini dalla nascita a 5 anni, e 633 fanciulli, da 5 a 15 anni.

Tavola XC.

ETÀ DEI DEFUNTI	MORTI ACCIDENTALI					
	Cifre effettive			Cifre proporzionali per 100		
	TOTALE	Maschi	Femmine	TOTALE	Maschi	Femmine
Dalla nascita a 5 anni	770	412	358	17.69	12.68	32.46
Da 5 a 15 anni	633	460	173	14.54	14.15	15.68
15 » 30 »	865	737	128	19.87	22.68	11.61
30 » 50 »	891	748	143	20.47	23.01	12.96
50 » 70 »	839	673	166	19.28	20.71	15.05
70 in su.	337	204	133	7.74	6.28	12.06
Età ignota	18	16	2	0.41	0.49	0.18
TOTALE.	4 353	3 250	1 103	100.00	100.00	100.00

Sono adunque 1,403 bambini o fanciulli, ossia quasi un terzo (32,23 per 100) di tutte le morti accidentali, che furono spenti per casi fortuiti, in gran parte imputabili alla trascuratezza ed all'imprevidenza delle famiglie ed al cattivo stato delle abitazioni campestri. Ciò apparisce anche più evidente dalle cifre seguenti, relative ad alcune cause speciali di morte.

	FANCIULLI MORTI	
	Dalla nascita a 5 anni	Da 5 a 15 anni
Per annegamento	364	266
Per soffocamento e asfissia.	45	11
Per esplosione d'armi da fuoco.	3	14
Per ustioni	228	73
Per cadute.	38	122
Per violenze d'animali.	6	10
Per schiacciamento sotto veicoli, cavalli e convogli ferroviari.	33	27
Per ingestione di sostanze velenose, idrofobia e morsi di vipera.	8	17

Suicidi.

I suicidi consumati nel 1879, furono 1225; 1001 di maschi, 224 di femmine. Secondo lo stato civile si distribuivano nel modo seguente:

Tavola XCI.

STATO CIVILE DEI DEFUNTI	NUMERO DEI SUICIDI											
	1877			1878			1879			Su 100 Suicidi nel 1879		Per 100 secondo lo stato civile
	TOTALE	M.	F.	TOTALE	M.	F.	TOTALE	M.	F.	M.	F.	
Celibi	477	407	70	487	407	80	529	446	83	84	16	43
Coniugati	504	385	119	498	385	113	533	427	106	80	20	44
Vedovi	136	101	35	153	108	45	132	100	32	76	24	11
Stato civile ignoto	22	22	20	20	31	28	3	90	10	2
TOTALE	1139	915	224	1158	920	238	1225	1001	224	82	18	100

Veduto il numero dei suicidi consumati nel complesso del Regno, eccone la distribuzione per compartimenti.

Tavola XCII.

COMPARTIMENTI	NUMERO DEI SUICIDI											
	1877			1878			1879			Su 100 Suicidi nel 1879		Per 1000000 di abit. Popol. media calcolata
	TOTALE	M.	F.	TOTALE	M.	F.	TOTALE	M.	F.	M.	F.	
Piemonte	138	115	23	140	120	20	145	124	21	86	14	47
Liguria	47	38	9	53	44	9	53	44	9	83	17	60
Lombardia	165	140	25	183	155	28	226	193	33	85	15	62
Veneto	176	138	38	187	148	39	189	148	41	78	22	67
Emilia	189	149	40	157	114	43	155	119	36	77	23	70
Umbria	27	19	8	25	18	7	21	16	5	76	24	37
Marche	36	29	7	37	28	9	48	36	12	75	25	50
Toscana	121	94	27	138	110	28	141	118	23	84	16	63
Roma	41	37	4	38	32	6	48	41	7	85	15	57
Abruzzi e Molise	18	11	7	30	18	12	22	17	5	77	23	16
Campania	55	43	12	47	38	9	58	52	6	90	10	20
Puglie	27	22	5	25	18	7	23	18	5	78	22	15
Basilicata	10	7	3	10	9	1	10	9	1	90	10	19
Calabria	10	7	3	13	10	3	12	11	1	92	8	9
Sicilia	70	59	11	61	48	13	64	47	17	73	27	23
Sardegna	9	7	2	14	10	4	10	8	2	80	20	15
TOTALE	1139	915	224	1158	920	238	1225	1001	224	82	18	43

Ecco frattanto le cifre dei suicidi, distinte in relazione alle tre categorie di comuni cioè: *capoluoghi di provincia, urbani minori e rurali*, per tutto il Regno.

Tavola XCIII.

SUICIDI COMMESSI NEI COMUNI	TOTALE	Maschi	Femm.	Su 1 000 000 di abitanti *	SU 100 SUICIDI	
					Maschi	Femm.
Urbani capoluoghi di provincia	481	410	71	117	85	15
Urbani minori	131	106	25	28	81	19
Rurali	613	485	128	32	79	21
IN TUTTI I COMUNI	1 225	1 001	224	43	82	18

A queste cifre facciamo seguire i dati particolari dei vari compartimenti.

Suicidi nell'anno 1879.

Tavola XCIV.

COMPARTIMENTI	CIFRE EFFETTIVE											NUMERO DEI SUICIDI senza distinzione di sesso per 1 000 000 di abitanti *			
	COMPLESSO			Comuni capoluoghi di provincia			Altri comuni urbani			Comuni rurali			Comuni capoluoghi di provincia	altri Comuni urbani	Comuni rurali
	TOTALE	Maschi	Femmine	TOTALE	Maschi	Femmine	TOTALE	Maschi	Femmine	TOTALE	Maschi	Femmine			
Piemonte	145	124	21	54	45	9	18	17	1	73	62	11	165	60	30
Liguria	53	44	9	21	16	5	14	13	1	18	15	3	123	124	30
Lombardia	226	193	33	103	88	15	8	8	...	115	97	18	233	53	38
Veneto	189	148	41	45	41	4	1	1	...	143	106	37	119	11	61
Emilia	155	119	36	57	45	12	15	12	3	83	62	21	122	86	53
Umbria	21	16	5	8	7	1	7	4	3	6	5	1	162	61	15
Marche	48	36	12	12	10	2	8	6	2	28	20	8	109	104	37
Toscana	141	118	23	72	65	7	6	5	1	63	48	15	150	40	40
Roma	48	41	7	33	29	4	6	5	1	9	7	2	141	43	19
Abruzzi e Molise	22	17	5	3	3	19	14	5	39	...	17
Campania	58	52	6	29	27	2	8	5	3	21	20	1	52	14	12
Puglie	23	18	5	7	5	2	11	8	3	5	5	...	61	12	10
Basilicata	10	9	1	3	3	...	2	2	...	5	4	1	159	13	14
Calabrie	12	11	1	2	2	...	3	2	1	7	7	...	26	18	7
Sicilia	64	47	17	29	21	8	22	16	6	13	10	3	53	16	15
Sardegna	10	8	2	3	3	...	2	2	...	5	3	2	44	5	9
REGNO	1 225	1 001	224	481	410	71	131	106	25	613	485	128	117	28	32

* Veggasi la nota a pag. VII.

Età dei suicidi.

In relazione all'età dei suicidi troviamo le cifre che seguono. Nell'istituire confronti fra i varii gruppi di età, conviene far attenzione al numero di anni che compongono ciascun gruppo, essendo questi gruppi, ora decennali, ora quinquennali.

Tavola XCV.

ETÀ DEI DEFUNTI	NUMERO DEI SUICIDI										
	1877			1878			1879			Per 100 Suicidi nel 1879	
	TOTALE	M.	F.	TOTALE	M.	F.	TOTALE	M.	F.	M.	F.
Sotto i 15 anni.	8	5	3	7	6	1	3	3	0.30
Da 15 a 20 anni	77	56	21	55	42	13	59	42	17	4.20	7.59
20 25 »	151	131	20	131	102	29	158	135	23	13.49	10.27
25 30 »	90	75	15	118	94	24	121	96	25	9.59	11.16
30 40 »	186	135	51	193	152	41	218	161	57	16.08	25.45
40 50 »	208	167	41	223	178	45	215	180	35	17.98	15.62
50 60 »	221	184	37	226	190	36	218	185	33	18.48	14.73
60 70 »	144	120	24	130	98	32	153	128	25	12.79	11.16
70 80 »	41	34	7	60	46	14	61	55	6	5.49	2.68
80 in su	8	3	5	8	5	3	14	11	3	1.10	1.34
Età ignota	5	5	7	7	5	5	0.50
TOTALE	1159	915	224	1158	920	238	1225	1001	224	100.00	100.00

Modi del suicidio.

Rispetto ai modi adoperati nel consumarli, la nostra statistica classifica i suicidi in otto categorie, oltre quella riservata ai *modi diversi od ignoti*.

Nel seguente prospetto sono epilogate le cifre degli ultimi tre anni.

Tavola XCVI.

MODI DEL SUICIDIO	NUMERO DEI SUICIDI										Per 100 Suicidi nel 1879	
	1877			1878			1879					
	TOTALE	M.	F.	TOTALE	M.	F.	TOTALE	M.	F.	M.	F.	
Con armi da taglio	68	65	3	57	53	4	61	54	7	5.39	3.13	
Con armi da fuoco	271	261	10	263	259	4	298	288	10	28.77	4.47	
Annegamento	341	226	115	334	207	127	351	247	104	24.68	46.43	
Avvelenamento	63	49	14	87	68	19	86	58	28	5.79	12.50	
Impiccagione	201	154	47	206	171	35	210	174	36	17.38	16.07	
Asfissia	26	24	2	38	34	4	51	43	8	4.30	3.57	
Precipitazione dall'alto	127	98	29	138	95	43	121	94	27	9.39	12.05	
Schiacciamento sotto convogli ferrov.	27	25	2	32	30	2	37	35	2	3.50	0.89	
Mezzi diversi ed ignoti	15	13	2	3	3	10	8	2	0.80	0.89	
TOTALE	1139	915	224	1158	920	238	1225	1001	224	100.00	100.00	

Anche rispetto ai modi del suicidio, diamo la triplice distinzione dei comuni, in urbani (escluso il capoluogo di provincia), rurali, e comuni capoluoghi, considerati isolatamente.

Tavola XCVII.

MODI DEL SUICIDIO	SUICIDI COMMESSI NEI COMUNI					
	Capoluoghi di Provincia		Altri urbani		Rurali	
	Maschi	Femm.	Maschi	Femm.	Maschi	Femm.
Con armi da taglio	24	1	5	1	25	5
Con armi da fuoco	133	3	48	3	107	4
Annegamento	71	22	11	10	165	72
Avvelenamento	41	18	7	5	10	5
Impiccagione	37	4	14	2	123	30
Asfissia	31	6	4	2	8
Precipitazione dall'alto	51	17	13	1	30	9
Schiacciamento sotto convogli ferroviari	19	3	13	2
Mezzi diversi ed ignoti	3	1	1	4	1
TOTALE	410	71	106	25	485	128

Cause dei suicidi.

I suicidi di cui si credette di poter determinare la causa, sono qui appresso divisi in 18 categorie. In una diciannovesima categoria abbiamo riunito i suicidi per cause *ignote e diverse*.

Tavola XCVIII.

CAUSE PRESUNTE DEL SUICIDIO	NUMERO DEI SUICIDI							
	1 8 7 8			1 8 7 9			Per 1000 Suicidi nel 1879	
	TOTALE	Maschi	Femm.	TOTALE	Maschi	Femm.	Maschi	Femm.
Miseria	109	93	16	127	115	12	114.89	53.57
Perdita d'impiego	4	4	3	3	3.00
Dissesti e rovesci di fortuna	108	105	3	140	136	4	135.86	17.86
Dispiaceri domestici	111	82	29	112	86	26	85.91	116.07
Amore contrariato	54	37	17	60	44	16	43.96	71.43
Disgusto del servizio militare	3	3	18	18	17.98
Id. in genere della vita (lipemania) . .	36	31	5	43	38	5	37.96	22.32
Timore di condanna	11	11	32	31	1	30.97	4.46
Gelosia	5	4	1	12	10	2	9.99	8.93
Falso punto d'onore	10	10	19	15	4	14.98	17.86
Gravidanza fuori di matrimonio	3	3	5	5	22.32
Ubriachezza	9	9	12	11	1	10.99	4.46
Patimenti fisici	61	55	6	86	61	25	60.94	111.61
Febbre cerebrale	3	3	4	4	4.00
Alienazione mentale, delirio	151	107	44	134	98	36	97.90	160.71
Monomania	26	22	4	36	30	6	29.97	26.79
Pellagra	132	72	60	130	93	37	92.91	165.18
Idiotismo, imbecillità	2	1	1	6	5	1	4.99	4.46
Diverse e ignote	320	271	49	246	203	43	202.80	191.97
TOTALE	1158	920	238	1225	1001	224	1000.00	1000.00

Anche per questa parte diamo la distinzione dei gruppi di comuni.

Tavola XCIX.

CAUSE PRESUNTE DEI SUICIDI	SUICIDI COMMESSI NEI COMUNI					
	Capoluoghi di Provincia		Urbani minori		Rurali	
	Maschi	Femm.	Maschi	Femm.	Maschi	Femm.
Miseria	32	2	8	2	75	8
Perdita d'impiego					3	
Disastri e rovesci di fortuna.	77	2	17	1	42	1
Dispiaceri domestici.	32	13	9	3	45	10
Amore Contrariato.	23	7	4	2	17	7
Disgusto del servizio militare	10		5		3	
Id. in genere della vita (lipemania)	13	1	4	1	21	3
Timore di condanna.	14		4		13	1
Gelosia	5	2			5	
Falso punto d'onore.	9		4	1	2	3
Gravidanza fuori di matrimonio.		3		1		1
Ubriachezza.	4		2		5	1
Patimenti fisici	26	9	7	1	28	15
Febbre cerebrale					4	
Alienazione mentale, delirio.	26	7	15	7	57	22
Monomania	8		3	1	19	5
Pellagra	4	2			89	35
Idiotismo, imbecillità			1	1	4	
Diverse e ignote	127	23	23	4	53	16
TOTALE	410	71	106	25	485	128

Aggiungiamo il numero del suicidi per ogni regione, classificati secondo le cause presunte che li determinarono.

Tavola C.

CAUSE PRESUNTE DEI SUICIDI	Piemonte	Liguria	Lombardia	Veneto	Emilia	Umbria	Marche	Toscana	Roma	Abruzzi e Molise	Campania	Puglie	Basilicata	Calabria	Sicilia	Sardegna
Misericordia	11	2	25	25	19	2	2	17	4	1	5	3	3	7	1
Perdita d'impiego	1	2
Disastri e rovesci di fortuna	16	3	30	21	22	4	2	19	4	11	1	1	4	2
Dispiaceri domestici	11	5	21	10	19	2	5	17	2	6	5	1	1	6	1
Amore contrariato	4	2	20	5	3	1	4	3	1	1	6	1	2	1	6
Disgusto del servizio militare	5	1	1	1	1	2	1	1	1	2	2	..
Id. in genere della vita (lipemania)	6	4	7	3	5	1	5	7	1	1	3
Timore di condanna	5	1	3	2	2	2	8	1	3	1	2	2
Gelosia	3	2	1	2	1	1	1	1
Falso punto d'onore	2	10	1	1	1	1	3
Gravidanza fuori di matrimonio	2	1	1	1
Ubbriachezza	1	3	4	1	1	2
Patimenti fisici	17	3	9	8	10	2	4	17	2	2	7	2	2	1
Febbre cerebrale	1	1	1	1
Alienazione mentale, delirio	21	9	21	9	16	3	10	18	3	3	7	4	1	4	4	1
Monomania	5	5	6	8	1	3	5	2	1
Pellagra	1	32	62	27	1	2	4	1
Idiotismo, imbecillità	1	2	1	1	1
Ignoto e diverse	35	18	29	30	28	1	4	23	31	4	6	7	4	1	21	4
TOTALE	145	53	226	189	155	21	48	141	48	22	58	23	10	12	64	10

Suicidi per mesi.

Chiudiamo la nostra rassegna colla distribuzione dei suicidi per mesi, tanto in cifre effettive, quanto nei rapporti a 12,000, sempre nell'ipotesi che tutti i mesi siano composti di 31 giorno.

Crediamo pure utile di dare in apposita colonna il numero medio giornaliero dei suicidi consumati nel Regno, nei vari mesi dell'anno.

Tavola C1.

MESI	SUICIDI				
	Cifre effettive			Rapporto a 12 000 pel 1879	Media giornaliera pel 1879
	1877	1878	1879		
Gennaio	81	58	96	923	3.10
Febbraio	78	82	92	980	3.29
Marzo	82	99	101	971	3.26
Aprile	125	119	112	1 115	3.76
Maggio	126	150	144	1 385	4.65
Giugno	152	124	130	1 289	4.33
Luglio	119	119	147	1 414	4.74
Agosto	99	96	108	1 039	3.48
Settembre	66	1 2	77	769	2.57
Ottobre	73	73	85	817	2.74
Novembre	70	76	76	750	2.53
Dicembre	68	60	57	543	1.84
ANNO . . .	1 139	1 158	1 225	12 000	3.29



TAVOLE

TAVOLA I.

MOVIMENTO DELLO STATO CIVILE

PER

COMUNI, PROVINCE E COMPARTIMENTI.



TAVOLA I. — MOVIMENTO PER COMUNI.

Anno 1879.

Alessandria.

CIRCONDARI e DISTRETTI COMUNI	POPOLAZIONE 31 Dicembre 1878	MATRIMONI	NATI			NATI-MORTI			MORTI			Eccedenza		POPOLAZIONE 31 Dicembre 1879
			TOTALE	Maschi	Femmine	TOTALE	Maschi	Femmine	TOTALE	Maschi	Femmine	dei nati sui morti	dei morti sui nati	

PROVINCIA DI ALESSANDRIA.

Circondario di Acqui.

1	Acqui	11306	97	429	229	200	1	1	282	153	129	147	11453	
2	Alice Bel Colle	1658	15	71	38	33	1	1	50	26	24	21	1679	
3	Bergamasco	1951	17	81	42	39	2	2	87	41	46	6	1945	
4	Bistagno	2259	22	97	53	44	2	2	58	32	26	39	2298	
5	Bruno	1020	7	31	15	16	3	1	20	8	12	11	1031	
6	Bubbio	1620	14	71	37	34	3	3	28	19	9	43	1663	
7	Calamandrana	2050	21	86	39	47	3	2	35	22	13	51	2101	
8	Carentino	581	5	23	7	16	1	1	8	4	4	15	596	
9	Carpeneto	1822	24	81	39	42	6	5	43	22	21	38	1860	
10	Cartosio	1144	14	34	16	18	1	1	23	11	12	11	1155	
11	Cassinasco	1232	10	47	24	23	2	2	29	16	13	18	1250	
12	Cassinelle	2327	8	70	37	33	1	1	33	19	14	37	2364	
13	Castel Boglione	1175	9	39	24	15	1	1	20	12	8	19	1194	
14	Castelletto d'Erro	467	1	17	10	7	1	1	11	6	5	6	473	
15	Castelletto Molina	455	3	12	9	3	1	1	12	7	5	1	455	
16	Castelnuovo Belbo	1878	17	71	34	37	2	2	38	19	19	33	1911	
17	Castelnuovo Bormida	1767	12	66	38	28	1	1	46	28	18	20	1787	
18	Castelrocchero	653	6	24	10	14	1	1	17	10	7	7	660	
19	Cavatore	933	15	28	16	12	1	1	27	18	9	1	934	
20	Cesole	1330	10	37	23	14	1	1	27	13	14	10	1340	
21	Cortiglione	1125	9	57	31	26	1	1	40	25	15	17	1142	
22	Crenolino	1853	11	70	41	29	1	1	37	20	17	33	1886	
23	Denice	511	2	9	6	3	3	2	12	9	3	3	508	
24	Fontanile	1121	10	28	19	9	1	1	31	22	9	3	1118	
25	Grogardo	1011	8	36	19	17	1	1	27	9	18	9	1020	
26	Incisa Belbo	3226	26	127	69	58	6	6	74	35	39	53	3279	
27	Loazzolo	1101	11	26	13	13	1	1	22	12	10	4	1105	
28	Malvicino	357	2	13	5	8	1	1	8	2	6	5	362	
29	Maranzana	842	7	25	17	8	1	1	11	6	5	14	856	
30	Melazzo	2073	22	90	51	39	2	1	40	18	22	50	2123	
31	Merana	451	6	22	12	10	1	1	12	7	5	10	461	
32	Molare	2180	27	105	60	45	1	1	50	26	24	55	2235	
33	Mombaldone	630	8	18	11	7	1	1	14	7	7	4	634	
34	Mombaruzzo	3074	29	98	54	44	10	7	31	10	21	67	3141	
35	Monastero Bormida	1450	14	57	33	24	1	1	42	19	23	15	1465	
36	Montabone	746	9	39	18	21	1	1	19	11	8	20	766	
37	Montaldo Bormida	1376	15	65	30	35	2	2	35	18	17	30	1406	
38	Montechiaro d'Acqui	865	6	28	12	16	1	1	25	12	13	3	868	
39	Morbello	1412	14	58	29	29	7	4	32	17	15	26	1438	
40	Morsasco	1535	9	58	26	32	1	1	20	12	8	38	1573	
41	Nizza Monferrato	6432	54	250	113	137	12	8	218	110	108	32	6464	
42	Olmo Gentile	449	2	17	7	10	1	1	20	10	10	3	446	
43	Orsara Bormida	1236	10	46	22	24	1	1	28	11	17	18	1254	
44	Ponti	1241	8	46	22	24	1	1	39	20	19	7	1248	
45	Ponzone	3781	31	166	78	88	3	3	102	56	46	64	3845	
46	Prasco	737	2	39	21	18	1	1	13	7	6	26	763	
47	Quaranti	486	2	24	12	12	1	1	15	6	9	9	495	
48	Ricaldone	1363	10	46	29	17	1	1	43	27	16	3	1366	
49	Rivalta Bormida	2582	28	131	72	59	1	1	95	52	43	36	2618	
50	Rocca Grimalda	3157	28	126	61	65	6	4	102	51	51	24	3181	
51	Roccaverano	2088	35	71	36	35	1	1	67	34	33	4	2092	
52	Rocchetta Pelafca	838	3	23	10	13	2	1	16	10	6	7	845	
53	San Giorgio Scarampi	401	1	21	13	8	1	1	9	8	1	12	413	
54	Serole	619	4	20	11	9	1	1	15	5	10	5	624	
55	Sessame	683	12	25	15	10	7	3	23	12	11	2	685	
56	Spigno Monferrato	3530	34	120	58	62	1	1	105	59	46	15	3545	
57	Strevi	2610	31	105	49	56	7	4	60	34	26	45	2655	
58	Terzo	1237	13	44	27	17	3	3	28	15	13	16	1253	
59	Trisobbio	1896	15	84	43	41	3	3	65	36	29	19	1915	
60	Vaglio Serra	652	2	22	14	8	4	2	27	17	10	5	647	
61	Vesime	1488	15	32	17	15	1	1	31	14	17	1	1489	
62	Visone	1910	28	62	33	29	12	8	48	23	25	14	1924	
TOTALE		103983	940	3964	2059	1905	124	81	43	2645	1400	1245	1319	105302

Circondario di Alessandria.

1	Alessandria	59241	450	2112	1073	1039	78	46	32	1686	907	779	426	59667
2	Alluvioni Cambiò	2199	17	76	45	31	1	1	41	23	18	35	234	
3	Bassignana	3764	30	145	69	76	1	1	83	44	39	62	3826	
4	Borghetto Alessandrino	1042	15	34	17	17	1	1	29	20	9	5	1047	

TAVOLA I. — MOVIMENTO PER COMUNI.

Anno 1879.

Alessandria.

CIRCONDARI E DISTRETTI COMUNI	POPOLAZIONE 31 Dicembre 1878	MATRIMONI	NATI			NATI-MORTI			MORTI			Eccedenza		POPOLAZIONE 31 Dicembre 1879
			TOTALE	Maschi	Femmine	TOTALE	Maschi	Femmine	TOTALE	Maschi	Femmine	dei nati sui morti	dei morti sui nati	
5 Bosco Marengo	4263	36	117	61	56	2	2	109	60	49	8	8	4271	
6 Casal Cermelli	1521	10	59	23	36	2	2	36	20	16	23	1544		
7 Cassine	5437	45	160	72	88	2	1	98	44	54	62	5499		
8 Castellazzo Bormida	6458	56	236	118	118	2	2	201	98	103	35	6493		
9 Castelletto Scazzoso	1832	21	56	27	29	1	1	43	24	19	13	1845		
10 Castello di Annone	3166	27	117	68	49	1	1	64	35	29	53	3219		
11 Castelspina	879	12	34	23	11	1	1	26	16	10	8	887		
12 Cerro Tanaro	1269	9	47	26	21	1	1	17	10	7	30	1299		
13 Felizzano	2798	23	117	65	52	1	1	81	40	41	36	2834		
14 Frascaro	678	7	32	18	14	1	1	19	12	7	13	691		
15 Fresonara	1452	14	49	27	22	1	1	27	15	12	22	1474		
16 Frugarolo	2623	26	103	54	49	2	1	76	34	42	27	2650		
17 Gamalero	1732	16	66	35	31	1	1	26	14	12	40	1772		
18 Lazzarone	642	9	24	16	8	5	4	26	15	11	2	640		
19 Lu	4197	32	136	62	74	12	6	95	47	48	41	4238		
20 Masio	3206	24	154	74	80	2	1	110	55	55	44	3250		
21 Montecastello	1401	11	62	35	27	1	1	33	22	11	29	1430		
22 Oviglio	3154	36	116	74	42	1	1	117	58	59	1	3153		
23 Pavone d'Alessandria	413	1	5	1	4	1	1	8	2	6	3	410		
24 Pecetto di Valenza	2265	19	81	43	38	1	1	39	24	15	42	2307		
25 Pietra Marazzi	922	10	22	18	4	1	1	14	8	6	8	930		
26 Predosa	1507	11	59	25	34	1	1	58	29	29	1	1508		
27 Quargento	3208	28	128	65	63	3	3	113	55	58	15	3223		
28 Quattordio	1849	16	80	41	39	1	1	50	29	21	30	1879		
29 Refrancore	2535	21	110	65	45	5	3	52	30	22	58	2593		
30 Rivarone	1082	10	46	24	22	2	1	33	25	8	13	1095		
31 San Salvatore Monferrato	7422	68	227	117	110	4	2	193	90	103	34	7456		
32 Sezzè	3054	28	101	41	60	1	1	70	27	43	31	3085		
33 Solero	4002	42	149	82	67	1	1	96	43	53	53	4055		
34 Valenza	10251	65	348	179	169	19	10	270	131	139	78	10329		
TOTALE	151464	1245	5408	2783	2625	147	80	4039	2106	1933	1369	152833		

Circondario di Asti.

1 Agliano	2969	20	121	63	58	15	8	7	67	28	39	54	3023
2 Albugnano	935	6	31	19	12	1	1	28	16	12	3	9	938
3 Antignano	1907	8	55	27	28	1	1	35	21	14	20	1327	
4 Aramengo	1228	10	38	26	12	1	1	26	12	14	12	1240	
5 Asti	33646	246	1145	604	541	48	18	30	808	428	380	337	33983
6 Azzano del Tanaro	701	7	32	18	14	1	1	25	13	10	9	710	
7 Bagnasco d'Asti	427	3	16	6	10	1	1	12	9	3	4	431	
8 Baldichieri	842	2	20	9	11	1	1	19	9	10	1	843	
9 Belveglio	1098	8	36	16	20	1	1	35	17	18	1	1099	
10 Berzano di San Pietro	736	6	26	17	9	2	2	18	10	8	8	744	
11 Buttigliera d'Asti	2828	15	90	45	45	7	4	43	23	20	47	2875	
12 Calosso	2783	19	113	58	55	6	4	51	26	25	62	2845	
13 Camerano Casasco	1125	4	46	26	20	1	1	25	11	14	21	1146	
14 Canelli	5314	45	213	102	111	14	9	136	69	67	77	5391	
15 Cantarana	702	6	26	18	8	2	2	17	12	5	9	711	
16 Capriglio	706	1	26	10	16	1	1	24	16	8	2	708	
17 Castagnole Lanze	3954	39	151	81	70	1	1	102	51	51	49	4003	
18 Castell'Alfero	2626	33	87	43	44	15	7	48	23	25	39	2665	
19 Castellero	428	2	17	6	11	1	1	4	2	2	13	441	
20 Castelnuovo Calcea	1895	21	70	39	31	1	1	57	28	29	13	1908	
21 Castelnuovo d'Asti	3625	26	126	53	73	1	1	62	34	28	64	3689	
22 Castiglione d'Asti	745	8	36	20	16	1	1	20	12	8	16	761	
23 Cellarengo	581	1	15	11	4	1	1	8	6	2	7	588	
24 Celle Enomondo	1045	6	28	11	17	1	1	34	17	17	6	1059	
25 Cerreto d'Asti	741	11	32	17	15	3	1	24	12	12	8	749	
26 Chiusano d'Asti	599	4	22	12	10	1	1	15	11	4	7	606	
27 Cinaglio	1107	17	41	21	20	1	1	23	13	10	18	1125	
28 Cisterna d'Asti	2379	23	64	31	30	3	2	47	28	19	17	2396	
29 Coazzolo	507	4	14	7	7	1	1	10	7	3	4	511	
30 Cocconato	2854	22	84	41	43	1	1	72	40	32	12	2866	
31 Corsione	598	7	12	5	7	2	2	12	8	4	3	598	
32 Cortandone	503	4	19	13	6	1	1	16	7	9	3	506	
33 Cortanze	945	3	41	23	18	1	1	15	9	6	26	971	
34 Cortazzone	1782	10	62	34	28	1	1	34	14	20	28	1810	
35 Cosombrato	1043	5	35	20	15	5	3	24	16	8	11	1054	
36 Costigliole d'Asti	7115	35	274	157	117	6	5	145	71	74	129	7241	
37 Dusino	920	9	25	15	10	1	1	16	6	10	9	929	
38 Ferrero	1982	16	84	41	43	1	1	43	19	24	41	2023	
39 Frinco	1551	15	64	36	28	3	3	43	21	22	21	1572	
40 Isola d'Asti	2815	28	110	48	62	3	1	67	36	31	43	2856	

TAVOLA I. — MOVIMENTO PER COMUNI.

Anno 1879.

Alessandria.

CIRCONDARI E DISTRETTI	POPOLAZIONE 31 Dicembre 1878	MATRIMONI	NATI			NATI-MORTI			MORTI			Eccedenza		POPOLAZIONE 31 Dicembre 1879
			TOTALE	Maschi	Femmine	TOTALE	Maschi	Femmine	TOTALE	Maschi	Femmine	dei nati sui morti	dei morti sui nati	
41 Maretto	705	6	23	13	10	2	1	1	22	6	16	1	706
42 Marmorito	696	7	18	11	7	2	2	17	10	7	1	697
43 Moasca	532	6	25	12	13	13	9	4	12	544
44 Mombercelli	3510	36	165	93	72	2	1	1	113	57	56	52	3562
45 Monale	1049	16	29	21	8	23	13	10	6	1055
46 Moncucco Torinese	1902	10	47	25	22	31	17	14	16	1918
47 Mondonio	508	5	15	8	7	11	8	3	4	512
48 Mongardino	1589	17	53	16	37	2	2	44	28	16	9	1598
49 Montafia	1345	10	55	24	31	22	14	8	33	1378
50 Montaldo Scarampi	1500	17	61	30	31	39	15	24	22	1522
51 Montechiaro d'Asti	2141	14	67	37	30	49	29	20	18	2159
52 Montegrosso d'Asti	2988	40	126	60	66	79	41	38	47	3035
53 Moransengo	605	6	11	7	4	1	1	23	11	12	12	593
54 Passerano	755	7	23	13	10	22	16	6	1	756
55 Pica	1323	12	48	19	29	3	3	36	15	21	12	1335
56 Pino d'Asti	561	6	24	16	8	14	9	5	10	571
57 Portacomaro	2254	23	95	54	41	54	35	19	41	2295
58 Primeglio Schierano	509	3	18	12	6	11	5	6	7	516
59 Revigliasco d'Asti	1382	8	54	31	23	1	1	43	18	25	11	1393
60 Roatto	750	3	22	12	10	12	5	7	10	760
61 Robella	1441	14	45	27	18	2	2	34	20	14	11	1452
62 Rocca d'Arazzo	2540	24	95	55	40	4	1	3	87	42	45	8	2548
63 Rocchetta Tanaro	3458	35	111	55	56	2	1	1	73	23	50	38	3496
64 San Damiano d'Asti	8877	63	309	172	137	114	56	58	195	9072
65 San Martino al Tanaro	1033	10	47	22	25	2	1	1	28	11	17	19	1052
66 San Marzano Oliveto	1707	12	57	32	25	26	10	16	31	1738
67 San Marzano Otello	1239	14	51	31	20	1	1	27	17	10	24	1263
68 San Michele d'Asti	525	3	18	10	8	9	4	5	9	534
69 San Paolo della Valle	1058	8	30	16	14	2	1	1	27	13	14	3	1061
70 Scurzolengo	1462	14	71	36	35	30	12	18	41	1503
71 Serravalle d'Asti	722	6	31	10	21	25	13	12	6	728
72 Sessant	1122	10	45	20	25	19	10	9	26	1148
73 Settime	963	8	30	20	10	22	15	7	8	971
74 Soglio	599	7	24	10	14	13	7	6	11	610
75 Solbrito	451	7	16	6	10	13	5	8	3	451
76 Tigliole	3012	23	109	50	59	1	1	84	45	39	25	3037
77 Tonengo	485	3	24	19	5	1	1	9	6	3	15	500
78 Vagliero	2478	3	25	7	18	5	2	3	20	498
79 Valfenera	2245	19	83	48	35	37	20	17	46	2291
80 Viale	789	4	40	13	27	3	1	2	9	5	4	31	820
81 Vigliano d'Asti	1128	12	52	27	25	1	1	33	19	14	19	1147
82 Villafranca d'Asti	2089	21	65	36	29	4	2	2	29	14	15	36	2125
83 Villanova d'Asti	3820	32	151	72	79	1	1	95	41	54	56	3876
84 Vinchio	1445	10	49	19	30	34	16	18	15	1460
TOTALE	169577	1372	6104	3179	2925	178	97	81	3868	1998	1870	2236	171813

Circondario di Casale Monferrato.

1 Alfano Natta	1671	22	68	31	34	3	1	2	38	13	25	30	1701
2 Altavilla Monferrato	1425	14	56	23	33	7	5	2	35	18	17	21	1446
3 Balzola	3230	30	153	83	70	5	3	2	105	52	53	48	3278
4 Borgo San Martino	1535	13	56	30	26	43	23	20	13	1548
5 Bozzole	753	8	25	10	15	1	1	32	17	15	7	746
6 Brusaschetto	360	20	10	10	14	7	7	6	366
7 Calliano	3272	23	156	75	81	1	1	83	48	35	73	3345
8 Camagna	2388	22	75	32	43	4	2	2	63	28	35	12	2400
9 Camino	1176	11	34	14	20	35	22	13	1	1175
10 Casale Monferrato	27270	235	865	444	421	28	15	13	1024	566	458	159	27117
11 Ca-orzo	2300	24	86	38	48	67	26	11	19	2319
12 Castagnole Monferrato	2803	30	103	55	48	9	7	2	78	36	42	25	2828
13 Castelletto Merli	1774	18	57	27	30	52	28	24	5	1779
14 Castel San Pietro Monferrato	1319	13	40	18	22	3	3	28	13	15	12	1331
15 Castelvero d'Asti	271	4	6	4	2	3	3	3	274
16 Cellamonte	1505	11	51	26	25	2	2	22	11	11	29	1334
17 Cereseto	1392	10	57	24	33	31	13	18	26	1418
18 Cerrina	1452	13	48	21	27	4	1	3	41	23	18	7	1459
19 Colcaavagno	510	2	18	7	11	16	10	6	2	512
20 Coniolo	954	13	30	13	17	4	4	13	7	6	17	971
21 Conzano	1792	21	68	39	29	42	23	19	26	1818
22 Corteranzo	268	1	8	4	4	8	4	4	268
23 Cuccaro Monferrato	1168	11	55	28	27	38	18	20	17	1185
24 Cuneo	1215	4	50	21	29	3	2	1	29	12	17	21	1236
25 Frassinello Monferrato	1437	10	55	29	26	3	1	2	37	17	20	18	1455

TAVOLA I. — MOVIMENTO PER COMUNI.

Anno 1879.

Alessandria.

CIRCONDARI E DISTRETTI COMUNI	POPOLAZIONE 31 Dicembre 1878	MATRIMONI	NATI			NATI-MORTI			MORTI			Eccedenza		POPOLAZIONE 31 Dicembre 1879
			TOTALE	Maschi	Femmine	TOTALE	Maschi	Femmine	TOTALE	Maschi	Femmine	dei nati sui inforti	dei morti sui nati	
26 Frassineto Po	23775	18	95	48	47	3	3	59	34	25	36	2411	
27 Fubine	3412	52	147	77	70	87	46	41	60	3472	
28 Gabilano	2861	21	106	60	46	69	37	32	37	2898	
29 Giarole	1017	8	40	24	16	49	26	23	9	1008	
30 Grana	1819	14	82	41	41	2	1	48	22	26	34	1853	
31 Grazzano	1727	22	57	24	33	3	1	60	35	25	3	1724	
32 Mirabello Monferrato	3153	31	96	57	39	5	3	97	52	45	1	3152	
33 Mombello Monferrato	3146	28	116	55	61	1	1	76	29	47	40	3186	
34 Moncalvo	4201	28	132	80	52	10	6	124	75	49	8	4209	
35 Moncestino	1001	5	27	11	16	20	10	10	7	1008	
36 Montalero	652	6	29	14	15	20	9	11	9	661	
37 Montemagno	3772	25	139	73	66	5	3	86	50	36	53	3825	
38 Montiglio	3178	25	106	53	53	3	1	74	37	37	32	3210	
39 Morano sul Po	3084	18	112	58	54	67	35	32	45	3129	
40 Murisengo	2369	25	74	40	34	1	1	70	41	29	4	2373	
41 Occimiano	2394	24	69	36	33	3	2	52	23	29	17	2411	
42 Oddalengo Grande	1746	19	60	29	31	43	23	20	17	1763	
43 Oddalengo Piccolo	805	14	31	21	10	23	13	10	8	813	
44 Olivola	397	4	24	13	11	8	4	4	16	415	
45 Ottilio	2365	14	76	41	35	44	16	28	32	2397	
46 Ozzano Monferrato	1937	21	69	37	32	1	1	45	24	21	24	1961	
47 Penango	2043	11	72	43	29	3	2	44	18	26	28	2071	
48 Piovà	1339	8	46	14	32	28	13	15	18	1357	
49 Pomaro Monferrato	1233	10	40	21	19	6	2	24	16	8	16	1249	
50 Pontestura	2509	14	88	36	52	70	36	34	18	2527	
51 Pontzano Monferrato	721	7	17	11	6	1	1	10	2	8	7	728	
52 Quarti	752	7	28	14	14	21	11	10	7	759	
53 Rinco	348	2	9	4	5	6	5	1	3	351	
54 Rosignano Monferrato	3265	23	147	72	75	94	45	49	53	3318	
55 Rosingo	207	1	10	6	4	11	6	5	1	206	
56 Salabue	484	1	12	4	8	13	8	5	1	483	
57 Sala Monferrato	1432	15	58	37	21	44	23	21	14	1446	
58 San Giorgio Monferrato	1280	12	50	25	25	2	1	43	22	21	7	1287	
59 Scandeluzza	623	3	21	13	8	1	1	9	3	6	12	635	
60 Serralunga di Crea	1221	14	42	23	19	1	1	22	12	10	20	1241	
61 Solonghello	938	5	34	16	18	1	1	19	9	10	15	953	
62 Terruggia	1153	6	35	15	20	20	11	9	15	1168	
63 Ticineto	1659	14	74	38	36	86	46	40	12	1647	
64 Tonco	2395	23	95	46	49	9	5	55	29	26	40	2435	
65 Treville	858	3	36	24	12	1	1	40	19	21	4	854	
66 Valnacca	2148	19	70	35	35	54	22	32	16	2164	
67 Varenago	764	5	36	14	22	11	4	7	25	789	
68 Viarigi	2977	24	105	58	47	1	1	77	37	40	28	3005	
69 Vignale	3433	37	155	86	69	81	54	27	74	3507	
70 Villadeati	2583	25	82	41	41	1	1	53	31	22	29	2612	
71 Villamiroglio	1701	6	63	31	32	38	21	17	25	1726	
72 Villanova Monferrato	3488	36	138	72	66	9	3	82	40	42	56	3544	
73 Villa San Secondo	1252	7	51	20	31	34	20	14	17	1269	
TOTALE	153263	1323	5541	2820	2721	150	84	66	4287	2239	2048	1254	154517

Circondario di Novi Ligure.

1 Albera Ligure	1114	2	42	19	23	1	1	42	19	23	1114
2 Arquata Scrivia	2813	25	98	50	48	5	4	84	37	47	14	2827
3 Basaluzzo	1596	10	55	26	29	1	1	46	22	24	9	1605
4 Belforte Monferrato	963	4	29	16	13	15	7	8	14	977
5 Boghetto di Borbera	783	10	39	13	26	1	1	36	14	22	3	786
6 Cabella	1758	31	62	36	26	3	3	62	24	38	1758
7 Cantalupo Ligure	1286	18	55	31	24	6	3	39	24	15	16	1302
8 Capriata d'Orba	2992	34	130	67	63	5	2	79	36	43	51	3043
9 Carrega	2720	21	72	34	38	5	3	43	23	20	29	2749
10 Carrosio	842	8	25	15	10	19	7	12	6	848
11 Casaleggio Boiro	648	5	23	8	15	16	7	9	7	655
12 Castel de' Ratti	378	5	9	5	4	1	1	7	3	4	2	380
13 Castelletto d'Orba	2446	21	128	64	64	10	4	84	48	36	44	2490
14 Fiaccone	1004	11	42	25	17	3	3	14	9	5	28	1032
15 Francavilla Bisio	694	7	31	10	21	23	12	11	8	702
16 Gavi	6595	49	276	153	123	10	7	153	86	67	123	6718
17 Grondona	1005	5	42	19	23	30	15	15	12	1017
18 Lerma	1681	29	77	38	39	53	23	30	24	1705
19 Molo di Borbera	330	3	6	3	3	18	12	6	12	318
20 Mongiardino Ligure	1917	18	59	28	31	35	16	19	24	1941
21 Montaldeo	953	8	50	28	22	28	20	8	22	975
22 Mornese	1406	8	60	32	28	43	16	27	17	1423

TAVOLA I. — MOVIMENTO PER COMUNI.

Anno 1879.

Alessandria.

CIRCONDARI e DISTRETTI COMUNI	POPOLAZIONE 31 Dicembre 1878	MATRIMONI	NATI			NATI-MORTI			MORTI			Eccedenza		POPOLAZIONE 31 Dicembre 1879
			TOTALE	Maschi	Femmine	TOTALE	Maschi	Femmine	TOTALE	Maschi	Femmine	dei nati sui morti	dei morti sui nati	
23 Novi Ligure.	13104	95	514	275	239	12	7	5	317	145	172	197	13301
24 Ovada.	7785	64	318	157	161	2	1	1	138	68	70	180	7965
25 Parodi Ligure.	4523	27	187	86	101	12	4	8	137	62	75	50	4573
26 Pasturana.	586	7	21	10	11	9	4	5	12	598
27 Pozzolo Formigaro.	3609	34	116	61	55	5	2	3	74	38	36	42	3651
28 Roccaforte Ligure.	1264	4	38	19	19	25	16	9	13	1277
29 Rocchetta Ligure.	1340	14	41	22	19	52	25	27	11	1329
30 San Cristoforo.	850	8	50	29	21	2	2	23	15	8	27	877
31 Serravalle Scrivia.	3244	34	116	63	53	1	1	76	36	40	40	3284
32 Silvano d'Orba.	2595	21	128	64	64	71	34	37	57	2652
33 Stazzano.	903	10	39	17	22	6	3	3	22	14	8	17	920
34 Tagliolo.	2379	29	102	57	45	1	1	55	25	30	47	2426
35 Tassarolo.	837	7	32	16	16	1	1	30	14	16	2	839
36 Torre de'Ratti.	462	6	17	12	5	1	1	28	11	17	11	451
37 Vignole Borbera.	1171	19	46	25	21	1	1	41	20	21	5	1176
38 Voltaggio.	2401	19	79	34	45	39	24	15	40	2441
TOTALE.	82977	730	3254	1667	1587	95	55	40	2106	1031	1075	1148	84125

Circondario di Tortona.

1 Alzano.	654	9	29	14	15	11	4	7	18	672
2 Avolasca.	555	4	28	18	10	10	5	5	18	573
3 Berzano di Tortona.	246	2	8	5	3	1	1	7	5	2	1	247
4 Brignano Curone.	593	10	15	5	10	16	9	7	1	592
5 Carbonara Scrivia.	734	4	20	7	13	14	5	9	6	740
6 Carezzano Inferiore.	813	8	36	26	10	25	8	17	11	824
7 Carezzano Superiore.	315	2	19	9	10	9	4	5	10	325
8 Casalnocetto.	1413	16	53	23	30	5	4	1	28	11	17	25	1438
9 Casasco.	565	4	17	12	5	3	2	1	17	9	8	565
10 Cassano Spinola.	1448	20	55	31	24	5	3	2	32	21	11	23	1471
11 Castellania.	437	6	16	9	7	13	5	8	3	440
12 Castellar Guidobono.	372	3	7	4	3	10	3	7	3	369
13 Castelnuovo Scrivia.	7462	46	230	125	105	18	11	7	170	76	94	60	7522
14 Ceretto Grue.	455	4	17	7	10	1	1	17	7	10	455
15 Costa Vescovado.	819	7	29	17	12	20	10	10	9	828
16 Cuquello.	257	1	13	5	8	1	1	2	2	11	268
17 Dernice.	920	10	38	21	17	2	1	1	32	13	19	6	926
18 Fabbrica Curone.	1848	28	87	44	43	4	2	2	59	32	27	28	1876
19 Forotondo.	284	6	9	3	6	4	2	2	5	289
20 Frascata.	356	7	7	4	3	11	7	4	4	352
21 Garbagna.	1600	11	58	25	33	1	1	40	17	23	18	1618
22 Gavazzana.	287	2	14	11	3	8	7	1	6	293
23 Gremiasco.	925	12	28	19	9	3	2	1	20	11	9	8	933
24 Groppo.	297	1	8	4	4	9	2	7	1	296
25 Guazzora.	712	3	27	16	11	15	10	5	12	724
26 Isola Sant'Antonio.	1415	7	43	22	21	2	2	30	13	17	13	1428
27 Malvino.	436	3	12	8	4	2	1	1	13	8	5	1	435
28 Molino de'Torti.	1015	6	38	15	23	27	16	11	11	1026
29 Momperone.	539	9	19	8	11	1	1	11	7	4	8	547
30 Monleale.	720	5	24	14	10	2	1	1	18	10	8	6	726
31 Montacuto.	759	5	28	21	7	16	12	4	12	771
32 Montegiooco.	283	6	8	5	3	5	3	2	3	286
33 Montemarzino.	834	5	30	16	14	21	14	7	9	843
34 Paderna.	354	3	15	11	4	14	7	7	1	355
35 Piovera.	1594	10	73	46	27	1	1	31	20	11	42	1636
36 Pontecurone.	3133	27	104	51	53	2	1	1	69	36	33	35	3168
37 Pozzol Gropp.	480	6	21	11	10	16	8	8	5	485
38 Sale.	6185	58	223	118	105	4	3	1	146	70	76	77	6262
39 San Sebastiano Curone.	897	4	33	17	16	21	16	5	12	909
40 Sant'Agata Fossili.	890	7	36	21	15	23	16	7	13	903
41 Sardigliano.	339	4	15	9	6	2	2	12	8	4	3	342
42 Sarezzano.	1271	8	43	26	17	3	2	1	51	32	19	8	1263
43 Sorli.	565	7	15	7	8	1	1	19	5	14	4	561
44 Spineto.	664	7	16	8	8	1	1	12	10	2	4	668
45 Tortona.	14571	120	511	253	258	8	3	5	401	200	201	110	14681
46 Vargo.	322	13	7	6	8	4	4	5	327
47 Viguzzolo.	2558	15	62	38	24	3	1	2	72	39	33	10	2548
48 Villalvernia.	1137	8	43	24	19	23	14	9	20	1157
49 Villaromagnano.	624	8	24	11	13	1	1	16	8	8	8	632
50 Volpedo.	1447	16	53	26	27	30	17	13	23	1470
51 Volpeglino.	278	5	12	8	4	8	6	2	4	282
TOTALE.	67677	585	2382	1265	1117	77	45	32	1712	884	828	670	68347

TAVOLA I. — MOVIMENTO PER COMUNI.

Anno 1879.

Alessandria.

CIRCONDARI E DISTRETTI — COMUNI	POPOLAZIONE 31 Dicembre 1878	MATRIMONI	NATI			NATI-MORTI			MORTI			Eccedenza		POPOLAZIONE 31 Dicembre 1879
			TOTALE	Maschi	Femmine	TOTALE	Maschi	Femmine	TOTALE	Maschi	Femmine	dei nati sui morti	dei morti sui nati	
RIEPILOGO.														
62 ACQUI.	103983	940	3964	2059	1905	124	81	43	2645	1400	1245	1319	105302
34 ALESSANDRIA	151464	1245	5408	2783	2625	147	80	67	4039	2106	1933	1369	152833
84 ASTI	169577	1372	6104	3179	2925	178	97	81	3868	1998	1870	2236	171813
73 CASALE MONFERRATO	153263	1323	5541	2820	2721	150	84	66	4287	2239	2048	1254	154517
38 NOVI LIGURE	82977	730	3254	1637	1587	95	55	40	2106	1031	1075	1148	84125
51 TORTONA	67677	585	2382	1265	1117	77	45	32	1712	884	828	670	68347
TOTALE DELLA PROVINCIA.	728941	6195	26653	13773	12880	771	442	329	18657	9658	8999	7996	736937

PROVINCIA DI ANCONA.

Circondario unico di Ancona

1 Agugliano.	3009	80	120	57	63	4	2	2	89	43	46	31	3040
2 Ancona.	46733	368	1466	752	714	24	18	6	1334	697	637	332	46865
3 Arcevia.	9173	79	365	182	183	14	8	6	302	165	137	63	9236
4 Barbara.	1406	14	50	31	19	4	2	2	38	18	20	12	1418
5 Belvedere Ostense	2424	20	85	41	44	3	1	2	67	33	34	18	2442
6 Camerano.	3812	28	153	79	74	10	10	86	57	29	67	3879
7 Camerata Picena	897	10	38	17	21	28	12	16	10	907
8 Castelbellino	1011	7	32	14	18	17	9	8	15	1026
9 Castelfidardo	6550	46	262	147	115	10	5	5	184	98	86	78	6628
10 Castellone di Suasa.	1714	20	60	25	35	1	1	47	25	22	13	1727
11 Castellanio.	2516	29	84	45	39	2	1	1	54	23	31	30	2546
12 Cerreto d'Esi	2206	16	78	34	44	7	1	6	63	29	34	15	2221
13 Chiaravalle	4660	38	214	112	102	2	1	1	130	63	67	84	4744
14 Cornovalle	5775	45	216	101	112	6	3	3	157	70	87	59	5834
15 Cupramontana.	4737	41	176	84	92	7	4	3	166	77	89	10	4747
16 Fabriano	18381	150	686	345	341	530	269	261	156	18537
17 Falconara Marittima	4695	49	174	85	89	6	3	3	141	74	67	33	4728
18 Filottrano.	8625	68	332	155	177	13	9	4	322	157	165	10	8655
19 Genga	3707	30	126	65	61	4	3	1	79	32	47	47	3754
20 Jesi.	19508	160	714	375	339	23	15	8	558	293	265	156	19664
21 Loreto	8245	60	218	105	113	8	6	2	196	118	78	22	8267
22 Majolati.	2161	13	79	44	35	64	31	33	15	2176
23 Mergo.	904	12	56	38	18	30	18	12	26	970
24 Monsano	1833	24	52	28	26	3	1	2	25	10	15	27	1860
25 Montalboddo.	6068	58	254	133	121	3	2	1	174	80	94	80	6143
26 Montecarotto	2818	24	96	42	54	5	2	3	69	35	34	27	2845
27 Montemarciano	4540	37	176	92	84	5	3	2	165	80	85	11	4551
28 Montenovio	3451	27	128	62	66	4	3	1	91	43	48	37	3488
29 Monterado.	1084	17	43	27	16	31	17	14	12	1036
30 Monte Roberto	1674	16	51	23	28	1	1	37	16	21	14	1688
31 Monte San Vito	4039	49	128	61	64	114	59	55	14	4053
32 Montesicuro.	1425	14	46	30	16	1	1	27	15	12	19	1444
33 Morro d'Alba	2358	21	93	48	45	2	1	1	56	28	28	37	2395
34 Numana	1933	13	68	35	33	26	11	15	42	1975
35 Offagna	2252	7	74	28	46	1	1	60	31	29	14	2266
36 Osimo.	17764	128	701	354	347	23	12	11	530	271	259	171	17935
37 Paterno d'Ancona	1252	11	49	27	22	32	15	17	17	1269
38 Poggio San Marcello	1394	11	41	18	23	3	3	38	19	19	3	1397
39 Polverigi	2292	26	108	60	48	3	2	1	81	38	43	27	2319
40 Ripe	2096	27	84	44	40	6	6	55	23	32	29	2125
41 Rosora	1271	26	56	36	20	5	5	34	20	14	22	1293
42 San Marcello	2076	19	61	30	31	4	1	3	52	25	27	9	2085
43 San Paolo di Jesi	1007	8	28	13	15	17	13	4	11	1018
44 Santa Maria Nuova	2680	15	117	67	50	2	1	1	91	52	39	26	2706
45 Sassoferrato	8065	82	307	170	137	9	6	3	225	109	116	82	8147
46 Senigallia.	22510	182	745	380	365	30	20	10	731	381	350	14	22524
47 Serra de'Conti.	2191	11	86	36	50	2	1	1	75	41	34	11	2202
48 Serra San Quirico.	3985	30	157	82	75	3	3	112	50	62	45	4030
49 Sirolo	2754	15	99	47	52	70	35	35	29	2783
50 Staffolo	2471	13	84	39	45	6	1	5	87	40	47	3	2468
51 Tomba di Senigallia	1265	7	77	40	37	5	3	2	52	25	27	25	1290
TOTALE DELLA PROVINCIA.	271397	2251	9793	4989	4804	274	166	108	7839	3993	3846	1954	273351

TAVOLA I. — MOVIMENTO PER COMUNI.

Anno 1879.

Aquila degli Abruzzi.

CIRCONDARI E DISTRETTI COMUNI	POPOLAZIONE 31 Dicembre 1878	MATRIMONI	NATI			NATI-MORTI			MORTI			Eccedenza		POPOLAZIONE 31 Dicembre 1879
			TOTALE	Maschi	Femmine	TOTALE	Maschi	Femmine	TOTALE	Maschi	Femmine	dei nati sui morti	dei morti sui nati	

PROVINCIA DI AQUILA DEGLI ABRUZZI.

Circondario di Aquila degli Abruzzi.

1	Acciano	2023	18	77	37	40	51	21	30	26	2049
2	Aquila degli Abruzzi	17373	127	646	344	302	8	5	3	474	250	224	172	17545
3	Arischia	1437	19	62	29	33	55	29	26	7	1441
4	Bagno	2791	14	95	42	53	67	37	30	28	2819
5	Barete	1281	12	44	26	18	23	10	13	21	1302
6	Barisciano	3654	27	149	66	83	98	43	55	51	3705
7	Bussi	1897	16	83	45	38	67	28	39	16	1913
8	Cagnano Amiterno	2337	24	87	54	33	61	25	36	26	2363
9	Calascio	1870	14	54	32	22	37	16	21	17	1887
10	Camarda	3410	33	136	72	64	110	58	52	26	3436
11	Campotosto	2150	17	102	57	45	82	48	34	20	2170
12	Capestrano	3596	38	141	80	61	96	54	42	45	3641
13	Capitignano	1321	4	48	32	16	54	29	25	6	1315
14	Caporciano	1165	11	45	23	22	1	1	40	21	19	5	1170
15	Carapelle Calvisio	1833	15	72	33	39	2	2	54	22	32	18	1851
16	Castel del Monte	1835	19	78	41	37	1	1	85	51	34	7	1828
17	Castel di Jeri	1469	9	53	26	27	2	2	82	44	38	29	1440
18	Castelvecchio Subequo	1899	9	69	29	40	49	27	22	20	1919
19	Collepetro	1598	26	54	39	15	35	17	18	19	1617
20	Fagnano Alto	2131	12	65	27	38	70	43	27	5	2126
21	Fontecchio	1542	3	50	31	19	47	22	25	3	1545
22	Fossa	1460	13	38	19	19	31	16	15	7	1467
23	Gagliano Aterno	1837	15	65	38	27	53	21	32	12	1849
24	Goriano Sicoli	1317	7	49	26	23	47	22	25	2	1319
25	Goriano Valli	1564	9	44	24	20	52	28	24	8	1556
26	Lucoli	2418	32	86	51	35	71	35	36	15	2433
27	Montereale	5555	56	215	108	107	138	68	70	77	5632
28	Navelli	2684	12	92	46	46	60	24	36	32	2716
29	Ocre	1109	9	51	22	29	2	1	1	30	16	14	21	1130
30	Ofena	3745	37	129	71	58	4	1	3	109	51	58	20	3765
31	Paganica	4996	35	184	92	92	108	61	47	76	5072
32	Pizzoli	3589	33	127	67	60	97	38	59	30	3619
33	Poggio Picenze	1039	3	39	12	27	18	8	10	21	1060
34	Prata d'Ansidonia	1836	8	60	32	28	53	18	35	7	1843
35	Preturo	1706	16	55	31	24	1	1	43	24	19	12	1718
36	Rocca di Cambio	743	11	27	12	15	24	9	15	3	746
37	Rocca di Mezzo	2547	22	108	58	50	167	71	96	59	2488
38	Rojo Piano	1270	7	58	25	33	42	17	25	16	1286
39	San Demetrio ne' Vestini	2784	10	80	47	33	75	40	35	5	2789
40	San Pio delle Camere	1439	11	44	20	24	59	31	28	15	1424
41	Sant'Eusanio Forconese	1027	9	35	16	19	26	9	17	9	1036
42	Santo Stefano di Sessanio	1219	13	36	18	18	34	12	22	2	1221
43	Sassa	1844	10	68	38	30	26	18	8	42	1886
44	Scoppito	1383	10	50	27	23	34	9	25	16	1399
45	Secinaro	1267	14	55	26	29	48	27	21	7	1271
46	Tione	775	5	30	13	17	22	11	11	8	783
47	Tornimparte	2647	18	90	45	45	82	41	41	8	2655
48	Villa Sant'Angelo	662	3	19	11	8	10	5	5	9	671
	TOTALE	113074	898	4144	2160	1984	21	9	12	3296	1625	1671	848	113922

Circondario di Avezzano.

1	Ajelli	1720	19	64	42	22	2	1	1	40	21	19	24	1744
2	Avezzano	6488	52	218	116	102	5	2	3	168	89	79	50	6538
3	Balsorano	2977	15	128	60	68	144	69	75	16	2961
4	Bisegna	1115	7	53	28	25	45	19	26	8	1123
5	Canistro	1065	10	38	23	15	45	28	17	7	1058
6	Castrello	3630	31	147	84	63	79	38	41	68	3698
7	Cappadocia	2418	48	104	47	57	95	35	60	9	2427
8	Carsoli	5688	47	190	93	97	309	107	102	19	5669
9	Castellafiume	1617	6	74	42	32	33	12	21	41	1658
10	Celano	7203	85	299	165	134	3	3	221	102	119	78	7281
11	Cerchio	1865	15	69	33	36	50	26	24	19	1884
12	Civita d'Antino	1696	15	51	26	25	15	9	4	38	1734
13	Civitella Roveto	2138	22	73	38	35	65	31	34	8	2146
14	Cocullo	1348	19	56	29	27	51	20	31	5	1353
15	Collarmele	1541	13	62	32	30	45	28	17	17	1558
16	Collelongo	1803	22	61	35	26	2	2	62	36	26	1	1802
17	Gioia de'Marsi	2612	31	121	63	58	129	62	67	8	2604
18	Lece nei Marsi	1516	21	56	32	24	1	1	37	20	17	19	1535

TAVOLA I. — MOVIMENTO PER COMUNI.

Anno 1879.

Aquila degli Abruzzi.

CIRCONDARI E DISTRETTI COMUNI	POPOLAZIONE 31 Dicembre 1878	MATRIMONI	NATI			NATI-MORTI			MORTI			Eccedenza		POPOLAZIONE 31 Dicembre 1879
			TOTALE	Maschi	Femmine	TOTALE	Maschi	Femmine	TOTALE	Maschi	Femmine	dei nati sui morti	dei morti sui nati	
19) Luco	3569	25	197	118	79	139	86	53	58	3627
20) Magliano dei Marsi	4401	31	170	87	83	3	2	1	148	75	73	22	4423
21) Massa d'Albe	4245	41	145	66	79	97	51	46	48	4293
22) Morino	2036	9	85	47	38	79	39	40	6	2042
23) Opi	648	12	36	16	20	1	1	20	8	12	16	664
24) Ortona dei Marsi	2961	28	119	62	57	81	49	32	38	2999
25) Ortucchio	1724	11	92	50	42	59	27	32	33	1757
26) Ovindoli	1874	14	66	38	28	91	44	47	33	1849
27) Pereto	3167	27	126	70	56	88	47	41	38	3205
28) Pescasseroli	2130	29	124	70	54	4	2	2	76	31	45	48	2178
29) Pescina	5644	47	273	148	125	219	118	101	54	5698
30) Sante Marie	2936	15	103	52	51	4	3	1	69	25	44	34	2970
31) San Vincenzo Valle Roveto	3869	26	99	57	42	101	49	52	2	3867
32) Scurocola	3833	33	155	89	66	4	2	2	136	68	68	19	3852
33) Tagliacozzo	7998	48	347	171	176	6	4	2	226	111	115	121	8119
34) Trasacco	1492	15	89	47	42	57	31	26	32	1524
35) Villavallelonga	1734	22	87	42	45	57	26	31	30	1764
TOTALE	102701	911	4177	2218	1959	35	19	16	3274	1637	1637	903	103604

Circondario di Cittaducale.

1) Accumoli	2327	15	60	32	28	60	39	21	3327
2) Amatrice	6663	42	246	127	119	2	2	172	83	89	74	6737
3) Antrodoco	3981	35	167	89	78	146	71	75	21	4002
4) Borbona	1620	25	53	28	25	27	18	9	26	1646
5) Borgocolleferato	5115	33	182	100	82	152	81	71	30	5145
6) Borgo Vellno	1360	12	43	26	17	1	1	75	42	33	32	1328
7) Cantalice	2246	19	87	45	38	80	44	36	7	2253
8) Castel Sant'Angelo	2205	12	87	44	43	119	63	56	32	2173
9) Cittaducale	4216	25	142	69	73	5	3	2	148	75	73	6	4210
10) Cittareale	1376	15	42	19	23	1	1	36	11	25	6	1382
11) Flamignano	3442	26	123	66	57	76	48	28	47	3489
12) Leonessa	5690	58	235	119	116	228	96	132	7	5697
13) Lugnano di Villa Trojana	1341	12	34	20	14	49	32	17	15	1326
14) Micigliano	623	13	21	9	12	23	14	9	2	621
15) Pescocrochiano	4606	23	134	70	64	116	68	48	18	4624
16) Petrella Salto	4450	21	150	75	75	164	72	92	14	4436
17) Posta	2063	20	67	32	35	53	29	24	14	2077
TOTALE	53324	406	1873	974	899	9	7	2	1724	886	838	149	53473

Circondario di Solmona.

1) Alfedena	1875	17	71	38	33	9	7	2	68	35	33	3	1878
2) Anversa	1645	14	67	30	37	1	1	44	19	25	23	1668
3) Ateleta	2830	21	127	74	53	1	1	98	46	52	29	2859
4) Barrea	1492	7	60	22	38	36	14	22	24	1516
5) Bugnara	1609	25	98	54	44	3	1	2	82	44	38	16	2625
6) Campo di Giove	1991	22	101	47	54	1	1	73	37	36	28	2019
7) Castel di Sangro	5510	60	258	132	126	13	8	5	194	107	87	64	5574
8) Civitella Alfedena	644	6	39	23	16	2	2	12	7	5	27	671
9) Introdacqua	3336	44	136	75	61	3	2	1	96	50	46	40	3376
10) Pacentro	4148	25	153	80	73	2	2	159	84	75	6	4142
11) Pentima	2577	23	107	48	59	2	2	84	37	47	23	2600
12) Pescocostanzo	2237	15	73	43	30	4	3	1	70	32	38	3	2240
13) Pettorano sui Gizio	3894	29	171	90	81	3	2	1	163	78	85	8	3902
14) Popoli	7151	62	304	136	168	22	8	14	201	106	95	103	7254
15) Pratola Peligna	7149	60	291	127	164	194	93	101	97	7246
16) Prezza	2062	17	101	54	47	2	1	1	67	35	32	34	2096
17) Rajano	3360	27	170	72	98	3	2	1	115	50	65	55	3415
18) Rivisondoli	1381	7	82	43	39	3	1	2	51	30	21	31	1612
19) Roccasasale	1711	20	90	49	41	1	1	65	28	37	25	1736
20) Rocca Pia	988	14	39	20	19	22	9	13	17	1005
21) Roccaraso	1973	29	95	49	46	2	1	1	50	20	30	45	2018
22) Scanno	2783	25	105	62	43	3	2	1	62	28	34	43	2826
23) Scontrone	1376	11	62	27	35	1	1	42	24	18	20	1396
24) Solmona	16049	131	612	294	318	8	6	2	507	275	232	105	16154
25) Villalago	973	8	45	22	23	3	2	1	31	18	13	14	987
26) Villetta Barrea	1224	17	61	31	30	2	2	33	14	19	28	1252
27) Vittorito	1784	18	63	33	30	42	22	20	21	1805
TOTALE	84952	754	3581	1775	1806	94	55	39	2661	1342	1319	920	85872

TAVOLA I. — MOVIMENTO PER COMUNI.

Anno 1879.

Aquila degli Abruzzi.

CIRCONDARI E DISTRETTI COMUNI	POPOLAZIONE 31 Dicembre 1878	MATRIMONI	NATI			NATI-MORTI			MORTI			Eccedenza		POPOLAZIONE 31 Dicembre 1879
			TOTALE	Maschi	Femmine	TOTALE	Maschi	Femmine	TOTALE	Maschi	Femmine	dei nati sui morti	dei morti sui nati	
RIEPILOGO														
48 AQUILA DEGLI ABRUZZI	113074	898	4144	2160	1984	21	9	12	3296	1625	1671	848	113922
35 AVEZZANO	102701	911	4177	2218	1959	35	19	16	3274	1637	1637	903	103604
17 CITTADUCALE	53524	406	1873	974	899	9	7	2	1724	886	838	149	53473
27 SOLMONA	84952	754	3581	1775	1806	94	55	39	2661	1342	1319	920	85872
TOTALE DELLA PROVINCIA	354051	2969	13775	7127	6648	159	90	69	10955	5490	5465	2820	356871

PROVINCIA DI AREZZO.

Circondario unico di Arezzo.

1 Anghiari	6974	36	281	142	139	5	1	4	251	130	121	30	7004
2 Arezzo	39194	264	1444	763	681	63	32	31	1175	652	523	269	39463
3 Badia Tedalda	2419	24	80	41	39	63	26	37	17	2436
4 Bibbiena	5721	38	235	112	123	5	2	1	143	70	73	92	5813
5 Bucine	7565	52	319	157	162	6	6	247	125	122	72	7637
6 Capolone	2784	25	113	49	64	5	4	1	65	29	36	48	2832
7 Caprese	2221	19	85	46	39	73	35	38	12	2233
8 Castel Focognano	3511	22	129	69	60	4	3	1	57	29	28	72	3583
9 Castelfranco di Sopra	3061	35	108	58	50	6	5	1	80	49	31	28	3089
10 Castel San Niccolò	5520	46	242	119	123	15	10	5	184	99	85	58	5578
11 Castiglion Fibocchi	1220	7	44	28	16	20	10	10	24	1244
12 Castiglion Fiorentino	13021	92	543	288	255	10	6	4	405	218	187	138	13159
13 Cavriglia	4617	35	200	112	88	8	4	4	142	85	57	58	4675
14 Chitignano	1243	5	42	19	23	4	1	3	35	24	11	7	1250
15 Chiusi in Casentino	2579	26	99	50	49	2	2	52	28	24	47	2626
16 Civitella in Val di Chiana	6232	43	229	120	109	13	7	6	168	87	81	61	6293
17 Cortona	26942	217	1089	588	501	20	12	8	792	391	401	297	27439
18 Foiano della Chiana	7741	47	260	134	126	20	10	10	238	107	131	22	7763
19 Laterina	2292	8	91	50	41	1	1	41	27	14	50	2342
20 Loro Ciuffenna	5275	42	224	118	106	14	8	6	160	78	82	64	5339
21 Lucignano	4145	34	149	77	72	7	5	2	123	59	64	26	4171
22 Marciano	2608	9	89	45	44	1	1	78	36	42	11	2619
23 Montemignajo	1012	13	46	25	21	5	2	3	34	13	21	12	1024
24 Monterchi	3055	27	130	56	74	5	1	4	92	51	41	38	3093
25 Monte San Savino	7981	49	304	166	138	9	5	4	290	155	135	14	7995
26 Monte Santa Maria Tiberina	3146	22	100	51	49	7	5	2	97	54	43	3	3149
27 Monteverchi	9853	76	386	206	180	12	9	3	307	167	140	79	9932
28 Ortignano Raggiolo	1934	9	61	35	26	3	2	1	44	22	22	17	1951
29 Pergine	2459	17	90	48	42	5	3	2	52	28	24	38	2497
30 Pian di Scò	3017	19	152	82	70	4	4	86	56	30	66	3083
31 Pieve Santo Stefano	5054	28	179	91	88	2	2	140	69	71	39	5093
32 Poppi	6466	38	272	150	122	6	5	1	191	95	96	81	6547
33 Pratovecchio	4687	24	216	101	115	2	1	1	131	73	58	85	4772
34 San Giovanni Valdarno	4587	45	208	116	92	10	6	4	148	80	68	60	4647
35 San Sepolero	8448	59	278	132	146	3	1	2	272	134	138	6	8454
36 Sestino	2495	26	82	43	39	6	3	3	46	26	20	36	2531
37 Stia	3427	27	156	85	71	3	3	101	53	48	55	3482
38 Subbiano	3817	22	146	78	68	10	5	5	79	42	37	67	3884
39 Talla	2603	25	113	64	49	5	5	73	38	35	40	2643
40 Terranuova Bracciolini	8107	46	322	164	158	26	14	12	242	128	114	80	8187
TOTALE DELLA PROVINCIA	239033	1698	9336	4878	4458	330	192	138	7017	3678	3339	2319	241352

PROVINCIA DI ASCOLI PICENO.

Circondario di Ascoli Piceno

1 Acquasanta	5951	38	205	109	96	4	2	2	153	73	80	52	6003
2 Acquaviva Picena	2156	16	78	38	40	9	3	6	40	16	24	38	2194
3 Amandola	4922	28	141	78	63	9	5	4	131	59	72	10	4932
4 Appignano del Tronto (già Appignano di Offida)	1724	15	62	31	31	2	1	1	22	10	12	40	1764
5 Arquata del Tronto	4483	53	167	107	60	2	1	1	122	73	49	45	4528
6 Ascoli Piceno	22859	143	676	337	339	29	13	16	598	279	319	78	22937
7 Carassai	1907	12	76	39	37	1	1	71	37	34	5	1912
8 Castel di Lama	1746	7	67	32	35	2	1	1	56	33	23	11	1757
9 Castignano	3243	12	104	59	45	5	3	2	112	56	56	8	3235
10 Castorano	1072	10	30	19	11	23	14	9	7	1079
11 Colli del Tronto	1266	12	47	18	29	45	24	21	2	1268
12 Comunanza	3048	9	84	36	48	1	1	59	29	30	25	3073

TAVOLA I. — MOVIMENTO PER COMUNI.

Anno 1879.

Ascoli Piceno.

CIRCONDARI E DISTRETTI — COMUNI	POPOLAZIONE 31 Dicembre 1878	MATRIMONI	NATI			NATI-MORTI			MORTI			Eccedenza		POPOLAZIONE 31 Dicembre 1879
			TOTALE	Maschi	Femmine	TOTALE	Maschi	Femmine	TOTALE	Maschi	Femmine	dei nati sui morti	dei morti sui nati	
13 Folignano	2040	21	80	35	45	4	2	2	45	18	27	35	2075
14 Force	2970	38	110	56	54	6	5	1	93	47	46	17	2987
15 Maltignano	1069	3	40	18	22	1	1	29	13	16	11	1080
16 Monsampolo del Tronto	2284	16	86	43	43	5	4	1	68	39	29	18	2302
17 Mentalto delle Marche	3252	19	116	54	62	6	4	2	110	60	50	6	3258
18 Montedinove	1160	9	40	22	18	44	24	20	4	1156
19 Monte Fortino	2474	20	62	30	32	2	2	58	27	31	4	2478
20 Montegalfo	2389	67	35	32	44	23	21	23	2412
21 Montemonaco	1573	7	51	23	28	4	3	1	37	20	17	14	1587
22 Montepredone	3780	37	154	64	90	2	1	1	76	41	35	78	3858
23 Ohida	4926	51	176	87	89	5	4	1	116	64	52	60	4986
24 Palmiano	582	12	6	6	12	2	10	582
25 Rocca del Fluvione	2270	4	69	39	30	49	24	25	20	2290
26 Rotella	2278	3	74	37	37	2	1	1	80	40	40	6	2272
27 San Benedetto del Tronto	6491	65	207	115	92	6	1	5	124	68	56	83	6574
28 Spinetoli	2188	29	74	44	30	2	1	1	62	31	31	12	2200
29 Venarotta	3479	30	103	61	42	78	35	43	25	3504
TOTALE	99582	707	3258	1672	1586	110	60	50	2557	1279	1278	701	100283

Circondario di Fermo.

1 Altidona	1329	9	38	18	20	3	3	47	21	26	9	1320
2 Belmonte Piceno	1032	16	41	22	19	1	1	36	21	15	5	1037
3 Campofilone	1549	5	41	24	17	1	1	48	22	26	7	1542
4 Cossignano	1517	6	59	35	24	3	2	1	45	28	17	14	1531
5 Cupra Marittima	2368	26	69	32	37	3	2	1	49	17	32	20	2388
6 Falerone	3969	45	156	88	68	7	2	5	112	55	57	44	4013
7 Fermo	18396	120	660	336	324	22	16	6	687	345	342	27	18369
8 Francavilla d'Ete	1302	12	41	27	14	1	1	38	17	21	3	1305
9 Grottanumare	3729	31	118	56	62	8	4	4	71	33	38	47	3776
10 Grottazzolina	1518	9	52	30	22	52	29	23	1518
11 Lapedona	1296	8	39	21	18	1	1	41	18	23	2	1294
12 Mngliano di Tenna	1049	6	30	18	12	1	1	28	9	19	2	1051
13 Massa Fermana	1435	4	66	31	35	44	18	26	22	1457
14 Massignano	1924	14	68	37	31	2	2	50	29	21	18	1942
15 Montappone	2207	16	109	56	53	55	22	33	54	2321
16 Monte Falcone Appennino	2016	26	53	23	30	1	1	39	18	21	14	2030
17 Montefiore dell'Aso	2150	23	68	39	29	9	5	4	66	33	33	2	2152
18 Monte Giberto	1345	12	41	24	17	3	2	1	55	29	26	14	1331
19 Monte Giorgio	6113	53	229	128	101	9	5	4	179	87	92	50	6163
20 Montegranaro	4335	34	167	95	72	8	4	4	116	62	54	51	4386
21 Monteleone di Fermo	1473	13	47	31	16	3	2	1	26	18	8	21	1494
22 Montelupo	1457	12	58	21	17	4	3	1	47	22	25	9	1448
23 Monte Rinaldo	821	5	27	12	15	1	1	25	14	11	2	823
24 Monterubbiano	3655	30	112	57	55	1	1	141	79	62	29	3626
25 Monte San Pietrangeli	2277	14	76	37	39	74	39	38	2	2279
26 Monte San Pietro Morico	652	5	25	14	11	2	2	15	7	8	10	662
27 Monte Urano	2237	11	87	48	39	1	1	90	46	44	3	2234
28 Monte Vidon Combatte	1090	8	28	16	12	1	1	35	14	21	7	1083
29 Monte Vidon Corrado	1282	12	60	32	28	2	1	1	42	19	23	18	1300
30 Montottone	1633	5	47	27	20	3	2	1	70	31	39	23	1610
31 Ortezzano	868	5	25	16	9	3	3	32	19	13	7	861
32 Pedaso	731	3	20	8	13	22	10	12	2	729
33 Petritoli	2925	22	70	34	36	5	4	1	103	53	50	33	2892
34 Pontano di Fermo	1389	7	58	34	24	61	24	37	3	1386
35 Porto San Giorgio	3875	33	144	70	74	5	3	2	117	45	72	27	3902
36 Rapagnano	1481	15	51	29	22	6	3	3	22	13	9	29	1510
37 Ripatransone	6137	34	222	116	106	12	9	3	172	85	84	50	6187
38 Santa Vittoria in Materano	2243	11	56	28	28	2	2	50	22	28	6	2249
39 Sant'Elpidio a Mare	9695	71	343	176	167	15	12	3	262	131	131	81	9776
40 Servigliano	2218	22	81	42	39	2	2	70	38	32	11	2229
41 Torre San Patrizio	1116	7	44	20	24	39	22	17	5	1121
TOTALE	109894	820	3806	2008	1798	151	96	55	3375	1664	1709	433	110327

RIEPILOGO

29 ASCOLI PICENO	99582	707	3258	1672	1586	110	60	50	2557	1279	1278	701	100283
41 FERMO	109894	820	3806	2008	1798	151	96	55	3373	1664	1709	433	110327
TOTALE DELLA PROVINCIA	209476	1527	7064	3680	3384	261	156	105	5930	2943	2987	1134	210610

TAVOLA I. — MOVIMENTO PER COMUNI.

Anno 1879.

Avellino.

CIRCONDARI E DISTRETTI COMUNI	POPOLAZIONE 31 Dicembre 1878	MATRIMONI	NATI			NATI-MORTI			MORTI			Eccedenza		POPOLAZIONE 31 Dicembre 1879
			TOTALE	Maschi	Femmine	TOTALE	Maschi	Femmine	TOTALE	Maschi	Femmine	dei nati sui morti	dei morti sui nati	
1 Accadia	4373	38	194	98	96	16	10	6	176	91	85	18	4594
2 Anzano degli Irpini	2713	13	122	61	61	7	6	1	93	59	34	29	2742
3 Ariano di Puglia	15269	102	712	354	358	34	13	21	577	298	279	135	15404
4 Bonito	5884	28	148	65	83	138	61	77	10	5891
5 Carife	2515	28	107	50	57	62	30	32	45	2560
6 Casalbere	2193	14	83	38	45	1	1	89	40	49	6	2187
7 Castel Baronia	1708	16	65	29	36	55	26	29	10	1718
8 Flumeri	1685	11	63	32	31	54	25	29	9	1694
9 Fontanarosa	2898	21	115	64	51	7	4	3	87	40	47	28	2926
10 Greci	3761	29	154	82	72	7	6	1	122	71	51	32	3793
11 Grottaninarda	5121	40	209	99	110	164	83	81	45	5166
12 Melito Valle Bonito	1832	9	94	52	42	72	37	35	22	1851
13 Mirabella Eclano	6623	43	228	107	121	140	73	67	88	6711
14 Montaguto	2255	28	96	44	52	3	1	2	67	42	25	29	2281
15 Montecalvo Irpino	4478	35	196	106	90	10	6	4	216	127	89	20	4458
16 Monteolone di Puglia	3727	35	179	99	80	6	4	2	126	71	55	53	3780
17 Orsara Dauno Irpina	5299	49	211	100	111	6	2	4	183	99	84	28	5327
18 San Nicola Baronia	856	8	39	20	19	28	22	6	11	867
19 San Sossio	2092	23	104	60	44	53	28	25	51	2145
20 Sant'Arcangelo Trimonte	1082	10	52	24	28	63	26	37	11	1071
21 Savignano di Puglia	4136	34	167	90	77	170	89	81	3	4133
22 Taurasi	2282	18	82	32	50	55	23	32	27	2309
23 Treviso	3776	27	201	105	96	158	71	87	43	3819
24 Vallata	3796	34	162	62	100	145	70	75	17	3813
25 Villanova del Battista	1976	18	97	47	50	1	1	46	27	19	51	2027
26 Zungoli	2146	15	103	64	39	120	60	60	17	2129
TOTALE	92476	726	3983	1984	1999	98	52	46	3259	1689	1570	724	93200

PROVINCIA DI AVELLINO.

Circondario di Ariano di Puglia.

Circondario di Avellino.

1 Ajello del Sebeto	1481	16	44	23	21	1	1	47	22	25	3	1478
2 Altavilla Irpina	4803	40	200	114	86	11	9	2	161	94	67	39	4842
3 Atripalda	6297	42	219	106	113	6	2	4	148	70	78	71	6368
4 Avella	3795	33	152	83	69	114	59	55	38	3833
5 Avellino	21382	182	835	421	414	29	15	14	557	294	263	278	21600
6 Bajano	2832	14	104	55	49	85	49	36	19	2851
7 Bellizzi	1005	4	50	21	29	26	10	16	24	1029
8 Candida	1537	11	55	29	26	2	2	52	33	19	3	1540
9 Capriglia	1622	12	65	27	38	2	1	1	48	24	24	17	1639
10 Cervinara	8432	53	234	117	117	4	2	2	200	94	106	34	8466
11 Cesinale	1380	10	56	29	27	41	18	23	15	1395
12 Chianche	464	2	16	7	9	18	12	6	2	462
13 Chianchetella	399	3	12	6	6	10	4	6	2	401
14 Chiusano di San Domenico	2724	26	134	67	67	1	1	60	34	26	74	2798
15 Contrada	2181	18	100	47	53	1	1	89	44	45	11	2192
16 Domicella	1061	6	37	20	17	22	8	14	15	1076
17 Forino	3878	29	139	67	72	8	4	4	98	50	43	46	3924
18 Grottolella	1577	18	73	38	35	41	22	19	32	1609
19 Lapio	2477	23	93	45	48	70	38	32	23	2500
20 Lauro	2561	19	95	56	39	67	29	38	28	2389
21 Manocalzati	1914	10	93	48	45	64	38	26	29	1945
22 Marzano di Nola	1300	12	39	22	17	3	1	2	33	14	19	6	1306
23 Mercogliano	3180	27	122	68	54	9	5	4	76	37	39	46	3226
24 Montefalcone	3494	26	165	93	72	2	2	97	46	51	68	3562
25 Monteforte Irpino	4442	59	140	61	79	2	1	1	109	51	58	31	4473
26 Montefredane	2291	23	101	55	46	64	33	31	37	2328
27 Montefusco	2295	9	80	36	44	63	33	30	17	2312
28 Montemiletto	4053	47	150	59	91	112	62	50	38	4091
29 Montoro Inferiore	5634	48	191	116	75	2	2	140	66	74	51	5685
30 Montoro Superiore	4893	45	176	88	88	1	1	151	74	77	25	4918
31 Moschiano	1371	15	69	31	38	47	21	26	22	1393
32 Mugnano del Cardinale	3202	22	119	68	51	92	38	54	27	3229
33 Ospedaletto d'Alpinolo	1314	11	53	24	29	1	1	27	9	18	26	1340
34 Pago del Vallo di Lauro	964	12	30	16	14	25	15	10	5	969
35 Parolise	866	9	28	9	19	11	7	4	17	883
36 Petruro	611	7	29	15	14	15	8	7	14	625
37 Pietradefusi	5291	59	192	99	93	175	97	78	17	5308

TAVOLA I. — MOVIMENTO PER COMUNI.

Anno 1879.

Avellino.

CIRCONDARI E DISTRETTI	POPOLAZIONE 31 Dicembre 1878	MATRIMONI	NATI			NATI-MORTI			MORTI			Eccedenza		POPOLAZIONE 31 Dicembre 1879
			TOTALE	Maschi	Femmine	TOTALE	Maschi	Femmine	TOTALE	Maschi	Femmine	dei nati sui morti	dei morti sui nati	
38 Pietrastornina	3175	31	141	80	61	59	31	28	82	3257
39 Prata di Principato Ultra	2749	25	110	58	52	86	42	44	24	2773
40 Pratola Serra	2755	21	122	75	47	79	40	39	43	2798
41 Quadrelle	969	16	32	16	16	22	9	13	10	979
42 Quindici	2596	25	110	60	50	1	1	66	29	37	44	2640
43 Roccascaerana	2835	29	115	52	63	54	28	26	61	286
44 Rotondi	1587	6	69	39	30	1	1	78	46	32	9	1578
45 Salsa Irpina	1602	9	67	35	32	2	1	1	44	24	20	23	1625
46 San Martino Valle Caudina	4847	41	175	104	71	14	10	4	175	88	87	4847
47 San Michele di Serino	1508	10	66	30	36	48	20	28	18	1526
48 San Pietro Indelicato	106	4	1	3	4	1	3	106
49 San Potito Ultra	1214	8	49	26	23	1	1	45	15	30	4	1218
50 Sant'Agata di Sotto	822	5	36	18	18	21	12	9	15	837
51 Santa Lucia di Serino	1409	8	79	41	38	63	26	37	16	1425
52 Sant'Angelo a Scala	1067	4	43	24	19	27	17	10	16	1083
53 Sant'Angelo	1972	17	65	29	36	3	3	62	25	37	3	1975
54 Santo Stefano del Sole	1673	11	75	41	34	52	29	23	23	1696
55 Serino	6670	35	272	151	121	15	6	9	256	134	122	16	6686
56 Sirignano	822	9	39	25	14	19	9	10	20	842
57 Solofra	5999	61	233	148	85	11	5	6	178	89	89	55	6054
58 Sorbo di Serpico	822	2	8	4	4	23	8	15	15	807
59 Sperone	1076	8	45	29	16	33	22	11	12	1088
60 Summonte	1534	13	52	33	19	35	21	14	17	1551
61 Taurano	1178	13	58	25	33	2	1	1	45	18	27	13	1191
62 Tavernola San Felice	565	3	24	12	12	19	8	11	5	570
63 Torre le Nocelle	1875	21	71	31	40	39	23	16	32	1907
64 Torroni	769	4	33	18	15	1	1	27	16	11	6	775
65 Tufo	1331	10	64	26	38	1	1	48	22	26	16	1347
66 Volturara Irpina	4979	54	227	115	112	154	71	83	73	5052
TOTALE	179509	1501	6974	3632	3342	137	75	62	5111	2580	2531	1863	181372

Circondario di Sant'Angelo
de'Lombardi

1 Andretta	4650	41	207	103	104	197	89	108	10	4660
2 Aquilonia	2750	22	125	71	54	110	48	62	15	2765
3 Bagnoli Irpino	3394	29	113	56	57	109	51	58	4	3398
4 Bisaccia	5554	65	228	136	92	11	8	3	170	103	67	58	5612
5 Cairano	1657	15	84	43	41	75	47	28	9	1666
6 Calabritto	3090	38	162	81	81	1	1	86	50	36	76	3166
7 Calitri	6615	62	360	200	160	15	6	9	311	160	151	49	6664
8 Caposele	4077	33	170	85	84	142	70	72	28	4105
9 Cassano Irpino	1307	7	55	22	33	41	19	22	14	1321
10 Castelfranci	2879	23	123	57	66	2	1	1	52	25	27	71	2950
11 Castelvetere di Calore	2047	19	90	50	40	59	29	30	31	2078
12 Conza della Campania	1734	8	70	39	31	44	21	23	26	1760
13 Frigento	4068	30	151	65	86	112	49	63	39	4107
14 Gesualdo	4095	26	172	111	61	4	3	1	115	71	44	57	4152
15 Guardia Lombardi	3860	32	174	98	76	95	51	44	79	3939
16 Lacedonia	6208	55	247	140	107	9	4	5	188	93	95	59	6267
17 Lioni	4596	44	187	107	80	5	4	1	95	46	49	92	4688
18 Luogosano	1062	6	57	30	27	27	11	16	30	1092
19 Montella	7833	61	262	126	136	259	115	144	5	7836
20 Montemarano	2896	17	149	87	62	71	29	42	78	2974
21 Monteverde	2300	18	90	49	41	2	1	1	63	40	23	27	2327
22 Morra Irpino	2819	16	120	60	60	1	1	55	27	28	65	2884
23 Nusco	4742	31	203	108	95	154	89	65	49	4791
24 Paternopoli	2341	25	103	60	43	2	2	60	31	29	43	2384
25 Quagliesa	1102	6	54	27	27	27	19	8	27	1129
26 Rocca San Felice	1622	19	73	43	30	8	3	5	58	27	31	15	1657
27 Rocchetta Sant'Antonio	3943	41	183	93	90	104	55	49	79	4022
28 San Mango sul Calore	1805	13	89	51	38	48	21	27	41	1846
29 Sant'Andrea di Conza	2199	24	104	57	47	77	36	41	27	2226
30 Sant'Angelo all'Esca	2245	18	79	47	32	56	32	24	23	2268
31 Sant'Angelo de'Lombardi	7032	60	295	140	145	11	10	1	193	104	89	102	7134
32 Senerchia	1663	12	65	30	35	1	1	48	20	28	17	1680
33 Sturmo	2672	15	158	81	77	8	5	3	73	29	44	85	2757
34 Teora	4470	43	250	119	131	1	1	97	48	49	153	4623
35 Torella dei Lombardi	2955	22	149	85	64	1	1	104	50	54	45	3000
36 Villamaina	799	6	42	21	21	26	14	12	16	815
TOTALE	119081	1002	5243	2789	2454	82	50	32	3601	1819	1782	1642	120723

TAVOLA I. — MOVIMENTO PER COMUNI.

Anno 1879.

Avellino.

CIRCONDARI E DISTRETTI — COMUNI	POPOLAZIONE 31 Dicembre 1878	MATRIMONI	NATI			NATI-MORTI			MORTI			Eccedenza		POPOLAZIONE 31 Dicembre 1879
			TOTALE	Maschi	Femmine	TOTALE	Maschi	Femmine	TOTALE	Maschi	Femmine	dei nati sul morti	dei morti sui nati	
RIEPILOGO.														
26 ARIANO DI PUGLIA.	92476	726	3983	1984	1999	98	52	46	3250	1689	1570	724	93400
66 AVELLINO.	179509	1501	6974	3632	3342	137	75	62	5111	2580	2531	1863	181372
36 SANT'ANGELO DE' LOMBARDI	119081	1002	5243	2789	2454	82	50	32	3601	1819	1782	1642	120723
TOTALE DELLA PROVINCIA.	391066	3229	16200	8405	7795	317	177	140	11971	6088	5883	4229	395295

PROVINCIA DI BARI DELLE PUGLIE.

Circondario di Altamura.

1 Alberobello	4881	66	282	151	131	195	93	102	87	4968
2 Altamura	18256	150	784	418	366	10	7	3	627	351	276	157	18413
3 Binetto	1288	13	44	30	14	47	27	20	3	1285
4 Cassano delle Murge	4520	61	209	113	96	14	11	3	133	68	65	76	4596
5 Gioja del Colle	14354	163	834	408	426	917	484	433	83	14271
6 Gravina in Puglia	15015	132	657	351	306	52	26	26	572	332	240	85	15100
7 Grumo Appula	9019	86	491	246	245	1	1	325	163	162	166	9185
8 Noci	8426	92	399	211	188	271	121	150	128	8554
9 Santaramo in Colle	10399	123	547	291	256	24	12	12	376	188	188	171	10570
10 Toritto	6053	55	288	143	145	11	6	5	189	101	88	99	6152
TOTALE.	92211	941	4535	2362	2173	112	62	50	3652	1928	1724	883	93094

Circondario di Bari delle Puglie.

1 Acquaviva delle Fonti.	8113	71	407	220	187	14	10	4	404	213	191	3	8116
2 Bari delle Puglie	55166	453	2162	1086	1076	1815	900	915	347	55513
3 Bitetto	5826	67	254	138	116	7	5	2	149	88	61	105	5931
4 Bitonto	26204	270	1168	582	586	13	7	6	930	479	451	238	26442
5 Bitritto	3792	42	165	82	83	4	2	2	184	93	91	19	3773
6 Canneto di Bari.	3431	31	155	73	82	4	2	2	106	53	53	49	3480
7 Capurso	4202	47	218	122	96	7	3	4	151	76	75	67	4269
8 Carbonara di Bari.	5831	64	330	176	154	2	2	317	154	163	13	5844
9 Casamassima	7047	56	325	172	153	15	7	8	173	85	88	152	7199
10 Castellana	9225	82	316	168	148	18	12	6	310	151	159	6	9231
11 Ceglie del Campo	2670	27	143	61	82	1	1	70	38	32	73	2743
12 Cellamare	907	11	39	22	17	29	17	12	10	917
13 Cisternino	5933	70	253	128	125	188	91	97	65	5998
14 Conversano	11533	95	492	235	257	30	18	12	421	204	217	71	11604
15 Fasano	15478	142	521	282	239	32	18	14	368	182	186	153	15631
16 Grottole	9800	104	375	186	189	255	131	124	120	9920
17 Locorotondo	7650	60	295	148	147	13	5	8	169	74	95	126	7776
18 Loseto	855	8	37	21	16	43	29	14	6	849
19 Modugno	9897	140	437	217	220	25	14	11	359	175	184	78	9975
20 Mola di Bari	13011	114	498	266	232	19	12	7	565	287	278	67	12944
21 Monopoli	20953	169	673	341	332	39	21	18	482	247	235	191	21144
22 Montrone	2970	34	131	71	60	8	4	4	80	27	53	51	3021
23 Noicattaro	7809	66	357	179	178	11	5	6	328	177	151	29	7838
24 Palo del Colle	12639	93	394	199	195	2	1	1	353	184	169	41	12680
25 Polignano a Mare	9113	88	261	140	121	23	12	11	218	106	112	43	9156
26 Putignano	10858	117	520	277	243	396	216	180	124	10982
27 Rutigliano	7543	61	391	197	194	8	3	5	341	161	180	50	7593
28 San Michele di Bari.	4365	47	200	102	98	139	71	68	61	4426
29 San Nicandro di Bari	5763	66	289	151	138	11	6	5	283	151	132	6	5769
30 Triggiano	7672	99	412	215	197	14	6	8	448	227	221	36	7636
31 Turi	6592	42	219	114	105	2	2	240	124	116	21	6571
32 Valenzano	4180	70	198	105	93	163	80	83	35	4215
TOTALE.	307028	2906	12635	6476	6159	322	178	144	10477	5291	5186	2158	309186

Circondario di Barletta.

1 Andria	37704	354	1730	878	852	76	44	32	1016	480	536	714	38418
2 Barletta	30870	307	1498	766	732	58	25	33	1132	557	575	366	31236
3 Bisceglie	23279	232	982	524	458	23	17	6	874	452	432	108	23387
4 Canosa di Puglia	16813	199	824	406	418	82	47	35	850	431	419	26	16807
5 Corato	29680	273	1565	823	742	66	35	31	1558	822	736	7	29687
6 Minervino Murge	14642	181	652	343	309	38	24	14	405	211	194	247	14889

TAVOLA I. — MOVIMENTO PER COMUNI.

Anno 1879.

Bari delle Puglie.

CIRCONDARI E DISTRETTI COMUNI	POPOLAZIONE 31 Dicembre 1878	MATRIMONI	NATI			NATI-MORTI			MORTI			Eccedenza		POPOLAZIONE 31 Dicembre 1879
			TOTALE	Maschi	Femmine	TOTALE	Maschi	Femmine	TOTALE	Maschi	Femmine	dei nati sui morti	dei morti sui nati	
7 Molfetta	29513	275	1272	643	629	1206	578	628	66	29579
8 Ruvo di Puglia	17012	147	824	424	400	4	1	3	655	349	306	169	17181
9 Spinazzola	10270	119	492	252	240	39	19	20	396	200	196	96	10366
10 Terlizzi	19596	194	983	498	485	12	5	7	828	425	403	155	19751
11 Trani	26540	244	1052	508	544	85	48	37	1102	546	556	50	26490
TOTALE	255939	2475	11874	6065	5809	483	265	218	10022	5051	4971	1852	257791

RIEPILOGO.

10 ALTAMURA	92211	941	4535	2362	2173	112	62	50	3652	1928	1724	888	93094
32 BARI DELLE PUGLIE	507028	2906	12635	6476	6159	322	178	144	10477	5291	5186	2158	509186
11 BARLETTA	255939	2475	11874	6065	5809	483	265	218	10022	5051	4971	1852	257791
TOTALE DELLA PROVINCIA	655178	6322	29044	14903	14141	917	505	412	24151	12270	11881	4893	660071

PROVINCIA DI BELLUNO.

Distretto di Agordo.

1 Agordo	3341	17	92	54	38	4	1	3	92	47	45	3341
2 Alleghe	1348	11	58	30	28	4	3	1	52	32	20	6	1354
3 Cencenighe	1708	7	61	34	27	62	34	28	1	1707
4 Falcade	2799	12	122	71	51	5	2	3	68	24	44	54	2853
5 Forno di Canale	1680	9	53	26	27	1	1	43	19	24	10	1690
6 Gosaldo	2618	15	98	50	48	4	4	90	37	53	8	2626
7 La Valle	1738	5	49	20	29	3	1	2	38	17	21	11	1749
8 Rivamonte	2153	7	48	22	26	41	19	22	7	2160
9 Rocca Pietore	2152	19	84	42	42	52	31	21	32	2184
10 San Tommaso	1390	6	55	27	28	3	2	1	42	20	22	13	1405
11 Taibon	1955	9	58	29	29	53	24	29	5	1960
12 Vallada	1235	9	43	24	19	2	1	1	36	15	21	7	1242
13 Voltago	1068	10	26	12	14	19	8	11	7	1075
TOTALE	25185	136	847	441	406	26	15	11	688	327	361	159	25344

Distretto di Auronzo.

1 Auronzo	4303	17	146	82	64	7	5	2	60	31	29	86	4389
2 Comelico Inferiore	2412	12	82	42	40	3	2	1	57	35	22	25	2437
3 Comelico Superiore	3607	24	116	58	58	6	5	1	88	49	39	28	3635
4 Danta	497	4	15	7	8	13	6	7	2	499
5 Lorenzago	1014	1	29	17	12	30	12	18	1	1013
6 Lozzo Cadore	1805	9	51	27	24	30	14	16	21	1826
7 San Nicolò di Comelico	627	6	29	13	16	7	4	3	17	10	7	12	639
8 San Pietro Cadore	2043	6	81	50	31	2	2	57	21	36	24	2067
9 Sappada	1247	7	42	21	21	41	17	24	1	1248
10 Vigo	2245	7	82	40	42	70	38	32	12	2257
TOTALE	19800	93	673	357	316	25	18	7	463	233	230	210	20010

Distretto di Belluno.

1 Belluno	16453	86	506	257	249	11	5	6	422	222	200	84	16537
2 Clies d'Alpago	1578	4	54	27	27	2	2	31	13	18	23	1601
3 Farra d'Alpago	2112	11	78	42	36	4	2	2	51	24	27	27	2139
4 Limana	2380	18	72	33	39	48	18	30	24	2404
5 Mel	7472	46	239	126	113	2	1	1	153	85	68	86	7558
6 Pieve d'Alpago	1943	12	58	35	23	2	1	1	38	20	18	20	1965
7 Ponte nell'Alpi	4000	30	159	76	83	6	2	4	83	42	41	76	4076
8 Puos d'Alpago	1683	18	52	27	25	2	1	1	42	23	19	10	1693
9 Sedico	4194	29	145	77	68	6	4	2	76	38	38	69	4263
10 Sospirolo	3311	22	113	58	55	1	1	76	41	35	37	3348
11 Tambre d'Alpago	2038	8	63	36	27	5	3	2	26	12	14	37	2075
12 Trichiana	2822	14	89	44	45	2	2	50	27	23	39	2861
TOTALE	49986	298	1628	838	790	43	24	19	1096	565	531	532	50518

TAVOLA I. — MOVIMENTO PER COMUNI.

Anno 1879.

Belluno.

CIRCONDARI E DISTRETTI	POPOLAZIONE 31 Dicembre 1878	MATRIMONI	NATI			NATI-MORTI			MORTI			Eccedenza		POPOLAZIONE 31 Dicembre 1879
			TOTALE	Maschi	Femmine	TOTALE	Maschi	Femmine	TOTALE	Maschi	Femmine	dei nati sui morti	dei morti sui nati	
COMUNI														
<i>Distretto di Feltre.</i>														
1	Alano di Piave	3044	21	95	38	57	19	12	7	87	45	42	8	3052
2	Cesio Maggiore	4310	24	145	77	68	73	32	41	72	4382
3	Feltre	13327	78	416	217	199	6	2	4	297	155	142	119	13446
4	Lentiai	3050	25	102	51	51	47	20	27	55	3105
5	Pedavena	3050	27	103	49	54	62	29	33	41	3091
6	Quero	2325	5	96	42	54	63	33	30	33	2358
7	San Gregorio nelle Alpi	1920	19	55	31	24	3	1	2	57	26	31	1918
8	Santa Giustina	4262	31	138	72	66	4	4	78	38	40	60	4322
9	Sereu	4671	21	140	73	67	5	3	2	94	46	48	46	4717
10	Vas	1291	7	47	26	21	1	1	35	20	15	12	1303
	TOTALE	41250	251	1337	676	661	38	23	15	893	444	449	444	41694
<i>Distretto di Fonzaso.</i>														
1	Arsiè	7330	37	273	148	125	19	7	12	171	92	79	102	7432
2	Fonzaso	5451	23	230	120	110	9	3	6	117	60	57	113	5564
3	Lamon	5344	38	183	103	80	144	79	65	39	5383
4	Servo	3478	27	114	52	62	2	1	1	65	29	36	49	3527
	TOTALE	21603	125	800	423	377	30	11	19	497	260	237	303	21906
<i>Distretto di Longarone.</i>														
1	Castello Lavazzo	2324	7	68	40	28	4	1	3	32	17	15	36	2360
2	Forno di Zoldo	4108	17	157	90	67	1	1	88	37	51	69	4177
3	Longarone	3898	27	146	63	83	91	47	44	55	3953
4	San Tiziano di Goimna	1725	9	70	29	41	30	14	16	40	1765
5	Soverzene	426	4	12	9	3	5	2	3	7	433
	TOTALE	12481	64	453	231	222	5	1	4	246	117	129	207	12688
<i>Distretto di Pieve di Cadore.</i>														
1	Borca	1194	10	32	19	13	24	11	13	8	1202
2	Calalzo	1346	8	32	14	18	33	17	16	1345
3	Gibiana	1241	6	35	16	19	34	17	17	1	1242
4	Domèggie	2469	17	60	35	25	5	5	41	22	19	19	2488
5	Ospitale	1027	5	34	20	14	1	1	14	7	7	20	1047
6	Perarolo	1680	9	54	26	28	1	1	38	22	16	16	1696
7	Pieve di Cadove	3625	18	99	51	48	6	3	3	43	17	26	56	3681
8	San Vito del Cadore	1581	12	53	27	26	37	15	22	16	1597
9	Selva Bellunese	935	6	30	15	15	28	12	16	2	937
10	Valle di Cadore	2552	19	79	47	32	3	2	1	59	34	25	20	2572
11	Vado	2121	22	75	47	28	50	29	21	25	2146
12	Zoppè	415	4	23	8	15	12	5	7	11	426
	TOTALE	20186	136	606	325	281	16	11	5	413	208	205	193	20379
RIEPILOGO														
13	AGORDO	25185	136	847	441	406	26	15	11	688	327	361	159	25344
10	AURUNZO	19800	93	673	357	316	25	18	7	463	233	230	210	20010
12	BELLUNO	49986	298	1628	838	790	43	24	19	1096	565	531	532	50518
10	FELTRE	41250	251	1337	676	661	38	23	15	893	444	449	444	41694
4	FONZASO	21603	125	800	423	377	30	11	19	497	260	237	303	21906
5	LONGARONE	12481	64	453	231	222	5	1	4	246	117	129	207	12688
12	PIEVE DI CADORE	20186	136	606	325	281	16	11	5	413	208	205	193	20379
	TOTALE DELLA PROVINCIA	190491	1103	6344	3291	3053	183	103	80	4296	2154	2142	2048	192539

TAVOLA I. — MOVIMENTO PER COMUNI.

Anno 1879.

Benevento.

CIRCONDARI E DISTRETTI — COMUNI	POPOLAZIONE 31 Dicembre 1878	MATRIMONI	NATI			NATI-MORTI			MORTI			Eccedenza		POPOLAZIONE 31 Dicembre 1879
			TOTALE	Maschi	Femmine	TOTALE	Maschi	Femmine	TOTALE	Maschi	Femmine	dei nati sui morti	dei morti sui nati	

PROVINCIA DI BENEVENTO.

Circondario di Benevento.

1	Airola	5315	34	191	100	91	4	3	1	143	61	79	48	5363
2	Apice	3923	20	156	75	81	96	45	51	60	3983
3	Apolloso	1821	10	59	34	25	73	34	39	14	1807
4	Arpaiese	1355	16	62	38	24	31	19	12	31	1386
5	Arpaia	1398	10	53	26	27	42	22	20	11	1409
6	Benevento	21378	124	761	395	366	33	15	18	801	436	365	40	21338
7	Bonea	1713	16	57	28	29	3	2	1	49	18	31	8	1721
8	Bucciano	1236	8	47	20	27	35	17	18	12	1248
9	Buonalbergo	3533	23	134	76	58	6	4	2	160	78	82	26	3507
10	Campoli del Monte Taburno	586	5	22	6	16	23	8	15	1	585
11	Castelpoto	1713	12	87	53	34	2	2	123	52	71	36	1677
12	Castano	1241	9	59	36	23	1	1	43	26	17	16	1257
13	Ceppaloni	3146	19	119	55	64	78	46	32	41	3187
14	Foglianise	1957	21	74	46	28	88	43	45	14	1943
15	Forchia	993	13	46	29	17	33	11	23	13	1006
16	Fragneto l'Abate	2052	17	89	40	49	81	51	30	8	2060
17	Fragneto Monforte	1908	19	92	50	42	92	44	48	1908
18	Mojano	3155	23	125	72	53	4	4	130	60	70	5	3150
19	Montesarchio	6985	52	271	149	122	7	5	2	202	100	102	69	7054
20	Paduli	3939	36	147	81	66	7	7	171	89	82	24	3915
21	Pago Veiano	2383	18	83	41	48	74	32	42	15	2398
22	Pannarano	2539	21	122	61	58	3	1	2	71	41	30	51	2590
23	Paolise	1919	22	76	49	27	51	26	25	25	1944
24	Paupise	1338	13	64	41	23	75	36	39	11	1327
25	Pescolamazza	2491	18	122	74	48	8	7	1	89	39	50	33	2524
26	Pietra Elcina	3620	22	178	89	89	10	5	5	150	83	67	28	3648
27	San Giorgio la Montagna	2377	15	96	47	49	58	29	29	38	2415
28	San Leucio	2828	20	137	75	62	109	55	54	28	2856
29	San Martino Sannita	1783	15	64	31	33	60	30	30	4	1787
30	San Nazzaro Calvi	6329	17	106	52	54	65	30	35	41	2370
31	San Nicola Manfredi	1968	17	73	40	33	74	35	39	1	1967
32	Sant'Angelo a Cupolo	2804	25	126	59	67	100	54	46	26	2830
33	Tocco Gaudio	1529	15	70	32	38	3	3	70	37	33	1529
34	Torrecuso	2000	13	85	37	48	2	2	72	33	39	13	2013
35	Vitulano	2799	19	139	69	70	95	43	52	44	2843
TOTALE		104054	757	4198	2209	1989	93	52	41	3707	1866	1841	491	104545

Circondario di Cerreto Sannita.

1	Amorosi	2031	5	75	47	28	4	4	64	36	28	11	2042
2	Campolattaro	1630	14	71	31	40	56	31	25	15	1645
3	Casalduni	3670	28	136	67	69	160	78	82	24	3646
4	Castelvenero	897	8	30	18	12	53	26	27	23	874
5	Cerreto Sannita	6233	39	215	112	103	10	7	3	274	142	132	59	6174
6	Cusano Mutri	4935	34	165	79	86	2	2	172	83	89	7	4928
7	Durazzano	1929	9	74	32	42	45	28	17	29	1958
8	Faicchio	4100	24	151	76	75	5	4	1	215	111	104	64	4036
9	Frasco Telesino	4263	43	155	72	83	127	58	69	28	4291
10	Guardia Sanframondi	4914	44	208	109	99	6	5	1	181	100	81	27	4941
11	Limatola	2132	15	83	36	47	98	54	44	15	2137
12	Molizzano	2799	26	118	63	55	124	63	61	6	2793
13	Morcone	7303	36	285	141	144	7	2	5	226	113	113	59	7362
14	Pietraroja	2009	18	88	38	50	2	2	92	55	37	4	2005
15	Pontelandolfo	5309	34	189	109	80	10	8	2	188	102	86	1	5310
16	San Lorenzello	2336	9	101	53	48	89	43	46	12	2348
17	San Lorenzo Maggiore	2183	13	99	42	57	3	2	1	88	58	30	11	2194
18	San Lupo	1897	13	78	38	49	6	2	4	54	26	28	24	1921
19	San Salvatore Telesino	3421	17	151	80	71	1	1	158	69	89	7	3414
20	Sant'Agata dei Goti	8342	56	285	142	143	22	9	13	316	147	169	31	8311
21	Sassinoro	1455	15	63	27	36	8	6	2	49	22	27	14	1469
22	Solopaca	5133	35	211	119	92	3	3	204	103	101	7	5140
TOTALE		78941	535	3031	1531	1500	89	55	34	3033	1548	1485	2	78939

TAVOLA I. — MOVIMENTO PER COMUNI.

Anno 1879.

Benevento.

CIRCONDARI E DISTRETTI COMUNI	POPOLAZIONE 31 Dicembre 1878	MATRIMONI	NATI			NATI-MORTI			MORTI			Eccedenza		POPOLAZIONE 31 Dicembre 1879
			TOTALE	Maschi	Femmine	TOTALE	Maschi	Femmine	TOTALE	Maschi	Femmine	dei nati sui morti	dei morti sui nati	
1. Baselice	3846	27	163	74	89	1	1	259	123	136	96	3750	
2. Castelfranco in Miscano	4377	33	203	109	94	1	1	137	66	71	66	4443	
3. Castelpagano	2919	23	128	62	66	111	57	54	17	2936	
4. Castelvetero in Valfortore	4372	31	186	87	99	305	153	152	119	4253	
5. Cercemaggiore	3665	30	171	86	85	8	7	136	74	62	35	3700	
6. Circello	3064	26	125	66	59	129	70	59	4	3060	
7. Colle Sannita	5599	46	200	110	90	2	1	189	93	96	11	5520	
8. Fojano di Valfortore	2134	19	87	43	44	98	40	58	11	2123	
9. Ginestra de' Schiavoni	1041	8	43	24	19	87	49	47	44	997	
10. Molinara	2634	29	124	59	65	1	1	126	61	65	2	2632	
11. Montefalcone di Valfortore	3546	16	159	85	74	16	12	4	211	104	107	52	3494
12. Reino	1134	65	31	34	66	32	34	1	1133	
13. San Bartolommeo in Galdo	7762	73	377	191	186	36	16	20	462	234	228	85	7677
14. San Giorgio la Molara	4951	52	260	90	110	163	75	88	37	4988	
15. San Marco dei Cavoti	5204	31	211	115	96	1	1	188	98	90	23	5227	
16. Santa Croce di Morcone	4395	40	175	93	82	5	3	221	141	80	46	4359	
TOTALE	60463	484	2617	1325	1292	71	41	30	2888	1461	1427	271	60192
RIEPILOGO														
35. BENEVENTO	104054	757	4198	2209	1989	98	52	41	3707	1866	1841	491	104545
22. CERRETO SANNITA	78941	535	3031	1531	1500	89	55	34	3033	1548	1485	2	78939
16. S. BARTOLOMMEO IN GALDO	60463	484	2617	1325	1292	71	41	30	2888	1461	1427	271	60192
TOTALE DELLA PROVINCIA	243458	1776	9846	5065	4781	253	148	105	9628	4875	4753	218	243676

PROVINCIA DI BERGAMO.

Circondario di Bergamo.

1. Adrara San Martino	2056	14	81	42	39	4	3	1	73	31	42	8	2064
2. Adrara San Rocco	798	9	28	17	11	28	17	11	798
3. Albano Sant'Alessandro	906	8	33	14	19	20	12	8	13	919
4. Albegno	627	7	30	13	17	20	10	10	617
5. Albino	3207	22	145	83	62	4	4	127	57	70	18	3225
6. Almè	760	8	35	24	11	4	1	3	19	10	9	16	776
7. Almenno San Bartolommeo	2399	19	94	44	50	5	2	3	60	38	22	34	2433
8. Almenno San Salvatore	1889	11	79	44	35	67	35	32	12	1901
9. Alzano di Sopra	639	4	28	15	13	27	17	10	1	640
10. Alzano Maggiore	2477	15	75	39	36	93	43	50	18	2459
11. Ambivere	808	1	21	9	12	23	14	9	2	806
12. Averara	431	1	17	10	7	1	1	4	4	13	444
13. Aviatico	644	7	29	21	8	1	1	13	10	3	16	660
14. Azzano San Paolo	1028	10	34	18	16	41	27	14	7	1021
15. Baresi	254	1	6	3	3	1	1	12	3	9	6	248
16. Barzana	543	3	11	4	7	2	1	1	25	12	13	14	529
17. Bedulita	679	6	26	14	12	18	16	2	8	687
18. Berbenno	1302	9	47	22	25	1	1	29	11	18	18	1320
19. Bergamo	35600	246	1268	612	656	85	52	33	1582	849	733	314	35286
20. Berzo San Fermo	727	5	26	13	13	20	12	8	6	733
21. Biello	193	1	4	3	1	4	2	2	193
22. Bolgare	1334	5	42	19	23	1	1	38	19	19	4	1338
23. Bonate di Sopra	1847	14	46	23	23	3	1	2	50	27	23	4	1843
24. Bonate di Sotto	1705	16	76	46	30	5	4	1	47	28	19	29	1734
25. Bondo Petello	459	5	16	7	9	13	4	9	3	462
26. Bordogna	171	1	8	6	2	6	3	3	2	173
27. Borgo di Terzo	630	3	23	12	11	1	1	17	9	8	6	636
28. Bottanuco	1548	5	59	32	27	1	1	59	33	26	1548
29. Bracca	654	2	24	11	13	22	13	9	2	656
30. Branzi	699	6	28	14	14	31	19	12	3	696
31. Brembate di Sopra	1101	10	53	23	30	5	3	2	40	23	17	13	1114
32. Brembate di Sotto	1914	18	90	54	36	1	1	75	40	35	15	1929
33. Brembilla	2692	28	114	62	52	3	2	1	75	34	41	39	2731
34. Brumano	246	3	8	3	5	6	2	4	2	248
35. Bruntino	457	2	19	10	9	10	6	4	9	466
36. Buzzone San Paolo	823	13	34	18	16	2	18	5	13	16	839

TAVOLA I. — MOVIMENTO PER COMUNI.

Anno 1879.

Bergamo.

CIRCONDARI e DISTRETTI	POPOLAZIONE 31 Dicembre 1876	MATRIMONI	NATI			NATI-MORTI			MORTI			Eccedenza		POPOLAZIONE 31 Dicembre 1879
			TOTALE	Maschi	Femmine	TOTALE	Maschi	Femmine	TOTALE	Maschi	Femmine	dei nati sui morti	dei morti sui nati	
37	Calepio	499	20	13	7			10	6	4	10		509	
38	Calozio	880	30	22	8			32	18	14			878	
39	Calusco	1778	13	67	36	31	2	31	20	11	36		1814	
40	Camerata Cornello	956	6	33	21	12		25	12	13	8		964	
41	Capizzone	852	9	32	17	15		17	8	9	15		867	
42	Capriate d'Adda	922	5	51	26	25	7	4	41	21	20	10	932	
43	Caprino Bergamasco	1753	8	53	26	27		38	18	20	15		1768	
44	Carenno	971	6	25	12	13		18	5	13	7		978	
45	Carobbio	713	6	29	10	19	3	1	25	12	13	4	717	
46	Carona	557	7	17	9	8		13	7	6	4		561	
47	Carvico	1051	6	42	23	19		32	14	18	10		1061	
48	Cassiglio	381	4	11	3	8		9	8	1	2		385	
49	Cenate di Sopra	1210	7	47	23	24	2	2	39	32	7	8	1218	
50	Cenate di Sotto	1253	11	50	32	18	2	2	30	13	17	20	1273	
51	Cepino	332	1	9	5	4		10	3	7		1	331	
52	Chignolo d'Isola	1170	6	41	22	19	2	2	44	25	19	3	1167	
53	Chiuduno	1737	14	61	33	28	7	3	52	25	27	9	1746	
54	Cisano Bergamasco	2274	18	82	38	44	5	5	45	21	24	37	2311	
55	Clenesio	716	9	29	19	10		24	14	10	5		721	
56	Colognola del Piano	1256	5	63	31	29	3	2	32	14	18	31	1287	
57	Corna	815	3	22	14	8	1	1	27	17	10	5	810	
58	Cornalba	274	3	14	8	6		7	3	4	7		281	
59	Corte	1471	9	49	21	28		46	18	28	3		1474	
60	Costa di Mezzate	800	11	30	11	19	1	1	23	12	11	7	807	
61	Costa di Serina	1074	2	39	25	14		25	16	9	14		1088	
62	Costa di Valle Imagna	763	2	34	18	16		17	13	4	17		780	
63	Credaro	648	4	36	21	15		16	8	8	20		668	
64	Curnasco	668	4	38	22	16		21	10	11	17		685	
65	Curno	1290	10	48	25	23	4	4	31	16	15	17	1307	
66	Custo	468	2	20	15	5		15	7	8	5		473	
67	Desenzano al Serio	1314	10	63	31	32	1	1	43	15	28	20	1334	
68	Dossena	642	7	22	8	14	3	2	13	9	4	9	651	
69	Endenna	590	3	21	14	10		15	6	9	9		599	
70	Entratico	701	1	28	17	11		18	11	7	10		711	
71	Erve	698	6	32	13	19	4	1	25	7	18	7	705	
72	Filago	840	6	44	28	16		27	10	17	17		857	
73	Fondra	360	1	7	4	3		7	2	5			360	
74	Foppolo	113	3	4	1	3		2	1	1	2		115	
75	Foresto Sparso	1242	7	35	18	17	1	1	33	23	10	2	1244	
76	Frerola	238	8	5	3			8	4	4			238	
77	Fuipiano al Brembo	601	6	19	11	8	1	1	18	11	7	1	602	
78	Fuipiano d'Almenno	229	3	8	5	3		8	3	5			229	
79	Gandosso	607	9	28	21	7		20	7	13	8		615	
80	Gaverina	760	4	20	10	10		21	12	9		1	759	
81	Gerosa	871	10	36	19	17		24	12	12	12		883	
82	Goriago	1553	15	58	29	29		63	29	34		5	1548	
83	Gorle	392	3	11	5	6		4	4		7		399	
84	Grignano	505	4	21	10	11		16	10	6	5		510	
85	Grone	776	4	26	15	11	2	1	17	4	11	11	787	
86	Grumello del Monte	2012	12	88	48	40	10	3	51	27	24	37	2049	
87	Grumello del Piano	360	3	10	5	5		14	11	3		4	356	
88	Grumello dei Zanchi	218	2	9	5	4		7	2	5	2		220	
89	Lallio	560	8	18	7	11		12	6	6	6		575	
90	Lenna	1051	2	35	25	10		38	15	23		3	1048	
91	Locate Bergamasco	750	7	27	14	13	1	1	15	8	7	12	762	
92	Locatello	868	3	39	15	24		29	16	13	10		878	
93	Lorentino	504	4	16	9	7	1	1	14	5	9	2	506	
94	Luzzana	428	3	13	9	4		8	6	2	5		433	
95	Madone	599	4	31	18	13		24	11	13	7		606	
96	Mapello	2126	6	86	49	37		69	25	44	17		2143	
97	Marne	237	4	12	7	5		6	2	4	6		243	
98	Mazzoleni e Falghera	943	11	28	14	14		21	7	14	7		950	
99	Medolago	850	9	29	16	13		22	12	10	7		857	
100	Mezzoldo	378	1	15	7	8		12	9	3	3		378	
101	Mojo di Calvi	440	1	12	4	8		8	3	5	4		444	
102	Molini di Colognola	557	6	21	9	12		15	9	6	6		565	
103	Molegno	736	2	29	16	13	2	1	16	6	10	13	749	
104	Monte Marengo	702	8	17	9	8		6	3	3	11		713	
105	Monticelli Borgogna	427	3	24	15	9		12	6	6	12		439	
106	Mozzo	709	3	29	17	12		10	4	6	19		728	
107	Nembro	3325	30	153	77	76	11	9	145	67	78	8	3333	
108	Nese	1116	6	49	30	19	1	1	50	27	23	1	1115	
109	Olmo al Brembo	587	3	21	13	8	3	3	15	9	6	6	593	
110	Oltre il Colte	1058	10	47	18	29	1	1	27	14	13	20	1078	
111	Orio al Serio	476	6	25	13	12		16	5	11	9		485	
112	Ornica	310	2	15	10	5		4	3	1	11		321	
113	Ossanesga	470	4	25	17	8	3	2	17	13	4	8	478	
114	Paladina	747	6	32	19	13	2	1	20	8	12	12	759	

TAVOLA I. — MOVIMENTO PER COMUNI.

Anno 1879.

Bergamo.

CIRCONDARI e DISTRETTI COMUNI		POPOLAZIONE 31 Dicembre 1878	MATRIMONI	NATI			NATI-MORTI			MORTI			Eccedenza		POPOLAZIONE 31 Dicembre 1879
				TOTALE	Maschi	Femmine	TOTALE	Maschi	Femmine	TOTALE	Maschi	Femmine	dei nati sui morti	dei morti sui nati	
192	Villongo Sant'Alessandro	823	10	41	25	16	22	2	28	15	13	13	836
193	Zandobbio	1239	12	61	33	28	1	1	1	50	27	23	11	1250
194	Zogno	2016	15	77	30	47	1	1	51	23	28	26	2042
TOTALE		223617	1650	8580	4434	4146	297	172	119	7223	3707	3516	1357	224974

Circondario di Clusone.

1	Ardesio	2077	8	67	35	32	2	1	1	54	23	31	13	2090
2	Azzone	789	2	25	13	12	14	9	5	11	800
3	Barzizza	373	2	12	4	8	1	1	10	7	3	2	375
4	Bianzano	379	1	12	6	6	1	1	12	3	9	379	
5	Bondione	467	7	13	9	4	1	1	11	10	1	2	469
6	Bosseo	555	6	25	13	12	21	10	11	4	559
7	Casnigo	1772	12	68	45	23	3	3	70	40	30	2	1770
8	Castione della Presolana	1232	14	63	32	31	4	3	1	45	27	18	18	1250
9	Castro	481	6	27	13	14	1	1	15	7	8	12	493
10	Cazzano Sant'Andrea	371	2	18	11	7	17	6	11	1	372
11	Cene	902	2	43	22	21	42	24	18	1	903
12	Cerete	830	10	31	16	15	2	1	1	14	7	7	17	847
13	Clusone	3945	15	149	81	68	79	38	41	70	4015
14	Collere	779	4	30	8	22	2	2	13	7	6	17	796
15	Colzate	662	4	20	12	8	17	7	10	3	665
16	Endine	1043	10	45	22	23	4	2	2	33	19	14	12	1055
17	Esmate	253	1	9	4	5	8	4	4	10	263
18	Fino del Monte	463	5	27	10	17	17	8	9	1	464
19	Florano al Serio	405	2	13	6	7	19	14	5	6	399
20	Fiumenero	288	2	10	4	6	6	3	3	4	292
21	Fonteno	456	6	19	13	6	15	9	6	4	460
22	Gandellino	1349	3	57	34	23	54	28	26	3	1352
23	Gandino	3735	29	123	63	60	2	1	1	127	68	59	4	3731
24	Gazzaniga	1831	14	66	33	33	2	1	1	59	25	34	7	1838
25	Gorno	815	6	37	18	19	1	1	22	16	6	15	850
26	Gromo	799	3	19	11	8	19	9	10	799
27	Leffo	1789	8	63	30	33	93	45	48	30	1759
28	Lizzola	690	2	19	6	13	19	7	12	690
29	Lovere	2944	16	79	45	34	5	3	2	70	32	38	9	2953
30	Monasterolo del Castello	600	5	21	9	12	2	2	15	7	8	6	606
31	Oltrepovo	868	3	33	22	11	20	13	7	13	881
32	Oltressenda Alta	250	3	16	10	6	5	2	3	11	261
33	Oltressenda Bassa	641	23	11	12	3	2	1	20	9	11	3	644
34	Oneta	683	4	25	10	15	5	3	2	34	20	14	9	674
35	Onore	429	8	24	12	12	1	1	15	7	8	9	438
36	Orezza	361	1	13	8	5	1	1	10	7	3	3	364
37	Parre	891	9	39	19	20	26	12	14	13	904
38	Peja	1221	4	38	20	18	2	2	47	24	23	9	1212
39	Pian Gajano	726	3	24	11	13	2	2	22	8	14	2	728
40	Pianico	419	6	11	6	5	5	3	2	6	425
41	Plarì	247	2	16	8	8	13	5	8	3	250
42	Ponte di Nossa	321	3	11	6	5	17	8	9	6	315
43	Premolo	489	4	23	21	7	8	7	1	20	509
44	Ranzanico	746	4	31	14	17	4	2	2	26	12	14	5	751
45	Riva di Sotto	579	5	26	14	12	1	1	19	8	11	7	586
46	Rogno	822	5	29	15	14	16	8	8	13	835
47	Rovetta	1242	7	48	28	20	2	1	1	35	21	14	13	1255
48	Schilpario	1607	12	49	19	30	6	2	4	49	26	23	1607
49	Sellere	293	3	14	6	8	14	7	7	293
50	Solto	827	8	40	17	23	24	14	10	16	843
51	Songavazzo	531	3	18	9	9	1	1	7	2	5	11	542
52	Sovere	2088	10	66	40	26	2	1	1	52	19	33	14	2102
53	Spinone	353	1	15	7	8	4	4	11	364
54	Valgoglio	484	3	11	8	3	2	1	1	13	6	7	2	482
55	Vertova	2377	20	109	44	65	1	1	77	39	8	32	2409
56	Vilminore	1072	9	40	18	22	2	2	44	19	35	4	1068
57	Volpino	1785	21	84	46	38	3	2	1	52	26	26	32	1817
58	Zorzino	281	7	2	5	13	6	27	6	275
TOTALE		55707	368	2098	1079	1019	71	39	32	1697	861	836	401	56108

Circondario di Treviglio.

1	Antegnate	2236	14	81	36	45	6	1	5	58	30	26	25	2261
2	Arcene	1851	15	71	36	35	2	1	1	66	32	34	5	1856
3	Arsago	1110	9	50	23	27	1	1	52	24	28	2	1108
4	Bagnatica	1349	14	62	37	25	38	16	22	24	1373

TAVOLA I. — MOVIMENTO PER COMUNI.

Anno 1879.

Bergamo.

CIRCONDARI e DISTRETTI COMUNI	POPOLAZIONE 31 Dicembre 1878	MATRIMONI	NATI			NATI-MORTI			MORTI			Eccedenza		POPOLAZIONE 31 Dicembre 1879
			TOTALE	Maschi	Femmine	TOTALE	Maschi	Femmine	TOTALE	Maschi	Femmine	dei nati sui morti	dei morti sui nati	
5) Barbata	541	5	15	6	9	8	3	5	7	548
6) Bariano	1356	6	36	17	19	2	2	42	28	14	6	1330
7) Boltiere	1321	3	60	33	27	1	1	74	33	41	14	1307
8) Brignano Gera d'Adda	3161	16	101	56	45	1	1	134	68	66	33	3128
9) Brusaporto	801	6	30	13	17	23	15	8	7	808
10) Calcinato	2524	16	102	58	44	4	2	2	98	46	52	4	2528
11) Calcio	3350	24	102	46	56	9	6	3	123	65	58	21	3329
12) Calvenzano	1770	12	68	34	34	1	1	53	27	26	15	1785
13) Canonica d'Adda	1638	14	66	30	36	4	2	2	74	38	36	8	1630
14) Caravaggio	8198	60	324	152	172	14	6	8	342	169	173	18	8180
15) Casirate d'Adda	1473	14	62	29	33	53	28	25	9	1482
16) Castel Ronzone	827	7	30	16	14	3	1	2	44	22	22	14	813
17) Cavernago	818	4	22	7	15	1	24	9	15	2	816
18) Ciserano	1465	9	47	21	26	2	50	23	27	3	1462
19) Cividale al Piano	2406	18	86	45	41	89	50	39	3	2403
20) Cologno al Serio	3222	18	142	67	75	4	4	122	61	61	20	3242
21) Comun Nuovo	1065	7	42	21	21	28	8	20	14	1079
22) Cortenova	1036	6	47	25	22	4	4	35	17	18	12	1048
23) Covo	2614	23	88	49	39	7	6	1	84	41	43	4	2618
24) Fara d'Adda	1776	16	134	75	59	1	1	79	34	45	55	1831
25) Fara Olivana	755	7	20	8	12	21	10	11	1	754
26) Fontanella	2673	26	105	57	48	4	4	104	50	54	1	2674
27) Fornovo di San Giovanni	1076	11	36	18	18	12	12	12	12	1088
28) Ghisalba	1669	8	67	34	33	5	2	3	58	23	35	9	1678
29) Grassobbio	732	4	31	16	15	4	3	1	27	20	7	4	736
30) Isso	292	8	4	4	1	1	8	4	4	292
31) Levate	1324	10	62	31	31	1	1	47	25	22	15	1339
32) Lurano	1088	7	42	18	24	3	3	28	12	16	14	1102
33) Mariano al Brembo	763	3	28	14	14	2	24	11	13	4	767
34) Martiengo	5058	26	223	109	114	14	10	4	172	87	85	51	5109
35) Misano di Gera d'Adda	1199	11	27	17	10	1	1	33	18	15	6	1193
36) Morengo	1216	7	54	30	24	25	10	15	20	1245
37) Mornico al Serio	1752	15	71	38	33	6	5	1	51	27	24	20	1772
38) Mozzanica	1387	12	78	40	38	60	34	26	18	1405
39) Osio Sopra	1137	7	47	23	24	32	14	18	15	1152
40) Osio Sotto	1937	8	82	49	33	1	1	73	36	37	9	1946
41) Pagazzano	1098	4	61	30	31	2	2	34	17	17	27	1125
42) Palosco	1883	17	80	41	39	1	1	40	18	22	40	1923
43) Pognano	669	8	31	17	14	1	1	12	7	5	19	688
44) Pontirolo Nuovo	1814	18	61	34	27	10	6	4	66	28	38	5	1809
45) Pumenengo	1541	13	57	29	28	5	1	4	40	21	19	17	1558
46) Romano di Lombardia	4792	38	203	114	89	5	3	2	197	108	89	6	4798
47) Sabbio Bergamasco	474	2	17	11	6	20	11	9	3	471
48) Spirano	2089	18	89	45	44	2	2	102	51	51	13	2076
49) Torre Pallavicina	1645	12	43	17	26	3	3	29	17	12	14	1659
50) Treviglio	12697	104	517	266	251	17	9	8	510	264	246	7	12704
51) Urgnano	3954	23	163	83	80	6	2	4	155	73	82	8	3962
52) Verdellino	1002	8	45	22	23	2	2	37	15	22	8	1010
53) Verdello	2243	16	88	55	33	3	2	1	87	37	50	1	2244
54) Zanica	2235	16	80	40	40	61	29	32	19	2254
TOTALE	110082	795	4384	2242	2142	166	94	72	3968	1976	1992	416	110498

RIEPILOGO

194) BERGAMO	223617	1650	8580	4434	4146	291	172	119	7223	3707	3516	1357	224974
58) CLUSONE	55707	368	2098	1079	1019	71	39	32	1637	861	836	401	56108
51) TREVIGLIO	110082	795	4384	2242	2142	166	94	72	3968	1976	1992	416	110498
TOTALE DELLA PROVINCIA	389406	2813	15062	7755	7307	528	305	223	12888	6544	6344	2174	391580

PROVINCIA DI BOLOGNA.

Circondario di Bologna.

1) Anzola dell'Emilia	4446	33	155	76	79	11	7	4	98	53	45	57	4503
2) Argelato	4435	23	174	95	79	9	6	3	80	45	35	94	4529
3) Baricella	5997	39	193	99	94	7	5	2	94	50	44	99	6096
4) Bazzano	3038	19	104	50	54	3	2	1	61	25	36	43	3081
5) Bologna	111969	879	3433	1743	1690	141	77	64	3629	1799	1830	196	111773
6) Borgo Panicale	4881	26	154	78	76	5	1	4	113	62	51	41	4922
7) Budrio	16903	115	562	309	253	11	8	3	463	224	239	99	17002

TAVOLA I. — MOVIMENTO PER COMUNI.

Anno 1879.

Bologna.

CIRCONDARI e DISTRETTI COMUNI	POPOLAZIONE 31 Dicembre 1878	MATRIMONI	NATI			NATI-MORTI			MORTI			Eccedenza		POPOLAZIONE 31 Dicembre 1879
			TOTALE	Maschi	Femmine	TOTALE	Maschi	Femmine	TOTALE	Maschi	Femmine	dei nati sui morti	dei morti sui nati	
8 Calderara di Reno	4652	35	139	66	73	3	2	1	66	35	31	73	4725
9 Casalecchio di Reno	2852	14	92	49	43	4	1	3	71	40	31	21	2873
10 Castel Franco dell'Emilia	13135	67	438	242	196	37	19	18	334	178	156	104	13239
11 Castello d'Argile	3769	15	130	70	60	111	61	50	19	3788
12 Castello di Serravalle	2858	21	98	48	50	2	1	1	66	33	33	32	2890
13 Castel Maggiore	4793	38	188	105	83	3	1	2	100	52	48	88	4881
14 Castenaso	4564	25	171	84	87	6	2	4	106	53	54	65	4629
15 Crespellano	5159	35	171	87	84	7	6	1	99	47	52	72	5231
16 Crevalcore	11454	83	370	161	209	9	5	4	260	124	136	110	11564
17 Galliera	4206	16	129	71	58	3	2	1	131	68	63	4204	
18 Granarolo dell'Emilia	4956	36	180	96	84	2	1	1	99	56	43	81	5037
19 Lojano	5261	57	229	131	98	8	7	1	144	67	77	85	5346
20 Malalbergo	4645	26	177	87	90	1	1	120	55	65	57	4702
21 Minerbio	7911	46	274	122	152	19	9	10	147	70	77	127	8038
22 Molinella	11261	92	397	209	188	14	9	5	202	96	106	195	11456
23 Monghidoro	5110	40	244	122	122	11	4	7	141	64	77	103	5213
24 Montecenzo	3329	14	126	60	66	9	5	4	59	31	28	67	3396
25 Monte San Pietro	3856	22	132	60	72	2	1	1	87	41	46	45	3901
26 Montevoglio	2529	22	113	64	49	3	3	56	33	23	57	2586
27 Monzuno	4307	29	220	118	102	6	4	2	101	51	50	119	4426
28 Ozzano dell'Emilia	4395	42	154	75	79	4	4	90	39	51	64	4459
29 Pianoro	5892	62	241	122	119	5	5	176	101	75	65	5957
30 Praduro e Sasso	7544	51	287	139	148	9	6	3	172	83	89	115	7659
31 Sala Bolognese	4185	37	151	80	71	3	1	2	86	39	47	65	4250
32 San Giorgio di Piano	4629	42	179	81	98	8	4	4	132	73	59	47	4676
33 San Giovanni in Persiceto	15766	118	584	294	290	12	6	6	504	251	253	80	15846
34 San Lazzaro di Savena	5525	38	218	118	100	4	4	104	68	36	114	5639
35 San Pietro in Casale	9071	54	342	176	166	17	12	5	252	130	122	90	9161
36 Sant'Agata Bolognese	4234	53	158	84	74	4	3	1	134	72	62	24	4258
37 Santa Maria in Duno	4835	31	181	102	79	6	3	3	133	68	65	48	4883
38 Savigno	4833	24	185	85	100	3	2	1	98	55	43	87	4920
39 Zola Predosa	5052	24	186	95	91	14	5	9	151	80	71	35	5087
TOTALE	338237	2446	11659	5953	5706	425	244	181	9070	4571	4499	2589	340826

Circondario d'Imola.

1 Casal Fiumanese	3702	33	137	83	54	1	1	65	41	24	72	3774
2 Castel Guelfo di Bologna	3442	19	120	57	63	3	3	147	74	73	27	3415
3 Castel S. Pietro dell'Emilia	13146	106	430	209	221	11	7	4	342	159	183	88	13234
4 Dozza	2507	13	113	56	57	10	2	8	95	45	50	18	2525
5 Imola	28495	193	914	464	450	30	20	10	988	498	490	74	28421
6 Medicina	12392	107	466	233	233	2	1	1	296	158	138	170	12562
7 Mordano	3244	17	108	61	47	7	4	3	93	43	50	15	3259
TOTALE	66928	488	2288	1163	1125	64	37	27	2026	1018	1008	262	67190

Circondario di Vergato.

1 Camugnano	4598	45	206	98	108	101	55	46	105	4703
2 Caprara sopra Panico	4491	31	174	98	76	1	1	109	70	39	65	4556
8 Casio e Casola	3315	25	137	53	84	11	5	6	95	45	50	42	3357
4 Castel d'Ajano	4057	7	132	62	70	11	5	6	67	35	32	65	4122
5 Castiglione dei Pepoli	4672	48	239	118	121	1	1	149	77	72	90	4762
6 Gaggio Montano	4367	24	176	79	97	14	6	8	71	39	32	105	4472
7 Granaglione	4029	39	163	88	75	15	8	7	115	62	53	48	4077
8 Lizzano in Belvedere	3032	35	159	85	74	8	4	4	77	41	36	82	3314
9 Piano del Voglio	4244	25	168	89	79	1	1	105	50	55	63	4307
10 Porretta	3453	17	141	73	68	1	1	86	43	43	55	3508
11 Tavernola Reno	4231	22	165	88	77	2	2	124	68	56	41	4272
12 Vergato	5336	36	172	76	96	131	64	67	41	5377
TOTALE	50025	354	2032	1007	1025	65	33	32	1230	649	581	802	50827

RIEPILOGO

39 BOLOGNA	338237	2446	11659	5953	5706	425	244	181	9070	4571	4499	2589	340826
7 IMOLA	66928	488	2288	1163	1125	64	37	27	2026	1018	1008	262	67190
12 VERGATO	50025	354	2032	1007	1025	65	33	32	1230	649	581	802	50827
TOTALE DELLA PROVINCIA	455190	3288	15979	8123	7856	554	314	240	12326	6238	6088	3653	458843

TAVOLA I. — MOVIMENTO PER COMUNI.

Anno 1879.

Brescia.

CIRCONDARI E DISTRETTI COMUNI	POPOLAZIONE 31 Dicembre 1878	MATRIMONI	NATI			NATI-MORTI			MORTI			Eccedenza		POPOLAZIONE 31 Dicembre 1879
			TOTALE	Maschi	Femmine	TOTALE	Maschi	Femmine	TOTALE	Maschi	Femmine	dei nati sui morti	dei morti sui nati	
1 Anfurro	259	8	3	5	1	1	7	3	4	1	260		
2 Angolo	828	5	37	16	21	1	1	23	9	14	14	812		
3 Artogne	1660	5	44	22	22	2	1	41	24	17	3	1661		
4 Berzo Demo	1124	2	24	16	8	4	2	20	13	7	4	1128		
5 Berzo Inferiore	659	4	22	11	11	17	4	13	5	664		
6 Biunno	1923	6	63	28	35	41	29	12	22	1915		
7 Borno	2755	15	102	49	53	1	1	69	33	36	33	2788		
8 Braone	513	13	5	8	16	6	10	510		
9 Breno	3436	17	114	65	49	2	1	69	37	32	45	3481		
10 Capo di Ponte	1908	8	59	27	32	3	1	51	22	29	8	1916		
11 Cerveno	719	4	20	11	9	2	2	32	15	17	707		
12 Ceto	1008	5	34	18	16	1	32	12	20	2	1010		
13 Cevo	1209	4	38	21	17	3	31	19	15	4	1213		
14 Cimbergo	880	26	13	13	30	11	19	876		
15 Cividale Alpino	816	6	36	22	14	28	13	15	8	814		
16 Cortenedolo	676	3	26	7	19	18	8	10	8	684		
17 Corteno	1636	14	63	36	27	1	1	62	32	30	1	1637		
18 Darfo	2148	15	51	25	26	1	51	25	26	2148		
19 Edolo	1859	5	67	34	33	3	2	51	26	25	16	1875		
20 Erbanno	926	4	31	17	14	21	15	6	10	936		
21 Esine	1662	11	73	34	39	2	43	21	19	30	1692		
22 Gianico	861	3	28	14	14	15	5	10	13	874		
23 Gorzone	516	4	16	9	7	9	7	2	7	523		
24 Grevo	942	3	31	14	20	1	1	36	18	18	940		
25 Incedine	673	2	25	11	14	3	2	27	9	18	671		
26 Losine	796	8	43	21	22	1	15	8	7	28	824		
27 Loveno Grumello	336	6	9	1	8	2	1	8	3	5	1	337		
28 Lozio	982	4	42	21	21	2	28	14	14	14	996		
29 Malegno	1101	2	40	24	16	37	21	16	3	1104		
30 Malonno	2414	22	76	35	41	3	1	50	28	22	26	2440		
31 Mazzunno	357	2	12	8	4	13	8	5	356		
32 Monno	891	3	31	18	13	3	3	19	12	7	12	903		
33 Mù	925	7	24	10	14	2	1	19	7	12	5	930		
34 Niaro	855	7	29	18	11	1	34	18	16	850		
35 Ono San Pietro	556	2	17	9	8	2	2	11	7	4	6	562		
36 Ossimo	1054	5	27	14	13	3	3	27	16	11	1054		
37 Paisco	651	1	21	13	8	1	10	6	4	11	662		
38 Paspardo	729	3	19	10	9	22	14	8	726		
39 Pian Camuno	1630	9	53	32	21	2	1	44	27	17	9	1639		
40 Pisogne	3961	35	134	62	72	6	5	128	74	54	6	3967		
41 Pontagna	239	1	8	5	3	1	1	5	2	3	3	242		
42 Ponte di Legno	1553	10	48	28	20	36	14	22	12	1565		
43 Prestine	661	4	33	14	19	1	1	15	7	8	18	679		
44 Santicolo	334	4	15	10	5	10	7	3	5	339		
45 Saviore	1233	14	47	20	27	3	29	19	10	18	1251		
46 Sellero	881	7	24	10	14	22	13	9	2	883		
47 Sonico	1649	14	49	27	22	31	14	17	18	1667		
48 Temù	434	1	18	7	11	6	4	2	12	446		
49 Terzano	232	1	5	2	3	8	5	3	229		
50 Vezza d'Oglio	1756	11	59	23	36	1	1	43	19	24	16	1772		
51 Villa d'Allegno	355	1	10	4	6	8	5	3	2	357		
52 Vione	1367	9	52	21	31	1	1	32	17	15	20	1387		
TOTALE	59548	338	1999	995	1004	66	39	27	1553	808	745	446	59994	

PROVINCIA DI BRESCIA.

Circondario di Breno.

1 Acquafredda	813	3	31	15	16	2	2	18	7	11	13	856
2 Azzano Mella	1132	9	40	18	22	1	1	21	12	9	19	1151
3 Bagnolo Mella	3572	30	116	63	53	4	3	108	62	46	8	3580
4 Barbariga	1213	4	42	27	15	30	16	14	12	1225
5 Bedizzole	3766	38	119	63	56	4	2	97	45	52	22	3788
6 Berlingo	990	6	27	16	11	23	13	10	4	994
7 Borgosatollo	1789	11	53	23	30	2	46	17	29	7	1796
8 Botticino Mattina	916	13	39	19	20	1	1	21	11	10	18	934
9 Botticino Sera	1876	16	58	36	22	1	42	18	24	16	1892
10 Bovegno	2160	11	64	30	34	7	3	42	31	11	22	2182
11 Bovezzo	724	6	31	16	15	23	16	7	8	732
12 Brandico	729	8	36	16	20	2	1	21	9	12	15	744
13 Brescia	34129	250	1092	528	564	88	46	42	1877	1047	830	785	33344

Circondario di Brescia.

TAVOLA I. — MOVIMENTO PER COMUNI.

Anno 1879.

Brescia.

CIRCONDARI E DISTRETTI	POPOLAZIONE 31 Dicembre 1878	MATRIMONI	NATI			NATI-MORTI			MORTI			Eccedenza		POPOLAZIONE 31 Dicembre 1879
			TOTALE	Maschi	Femmine	TOTALE	Maschi	Femmine	TOTALE	Maschi	Femmine	del nati sui morti	del morti sui nati	
14 Brione	551	5	22	10	12	2	2	14	5	9	8		559	
15 Brozzo	587	5	17	11	6	2	2	9	7	2	8		595	
16 Caino	947	5	18	10	8			26	12	14			939	
17 Cajonvico	719	5	20	12	8			19	11	8	8		720	
18 Calcinato	3680	22	122	64	58	8	2	108	58	50	14		3694	
19 Calvagnese	1065	11	31	10	21	1	1	29	13	16	2		1067	
20 Calvisano	3624	30	105	54	51	6	4	109	57	52	4		3620	
21 Camignone	598	3	22	11	11	5	1	12	7	12	3		601	
22 Capriano del Colle	1523	8	49	23	26	2	1	27	14	13	22		1545	
23 Carcina	667	4	14	7	7			13	8	5	1		668	
24 Carpenedolo	5229	31	147	73	74	6	4	179	81	98	32		5197	
25 Carzago	740	3	33	17	16	4	1	18	9	9	15		755	
26 Castagnato	1439	12	55	29	26	2		40	24	16	15		1425	
27 Castel Mella	1011	12	33	18	15	2	1	35	19	16		2	1009	
28 Castenedolo	3745	27	123	69	54	8	6	109	45	64	14		3759	
29 Cellatica	1639	9	69	37	32	4	3	42	25	17	27		1666	
30 Cilliverghe	755	9	24	11	13	1	1	22	13	9	2		757	
31 Cimmo	699	3	21	9	12	1	1	3	1	2	18		717	
32 Cizzago	678	9	25	15	10			26	10	16		1	677	
33 Collecato	1261	6	41	23	18			36	16	20	5		1266	
34 Collio	2368	12	93	55	38	11	6	49	26	23	44		2412	
35 Comezzano	652	1	33	22	14			28	17	11	8		760	
36 Concesio	1508	12	56	26	30	1	1	32	17	15	24		1532	
37 Corticelle Pieve	913	6	35	20	15	1		27	12	15	8		921	
38 Corzano	1255	4	42	20	22			42	28	14			1255	
39 Cossirano	815	7	27	11	16			37	16	21	10		805	
40 Dello	1326	9	32	13	19			24	16	8			1334	
41 Desenzano sul Lago	4373	31	120	61	59	8	5	111	54	57	9		4382	
42 Fiumicello Urigo	5915	26	132	64	68			86	43	43	46		5961	
43 Flero	1172	9	37	16	21			39	17	22		2	1170	
44 Frontignano	439	5	10	3	7			12	7	5	2		437	
45 Gardone	1890	20	86	49	37	2	1	52	32	20	34		1924	
46 Ghedi	3361	32	120	63	57	19	11	115	59	56	5		3366	
47 Gussago	4564	36	137	66	71	6	3	140	70	70		3	4561	
48 Inzino	579	8	24	11	13			17	9	8	7		586	
49 Irma	269	1	9	6	3			12	6	6		3	266	
50 Iseo	2569	24	80	47	33	4	1	73	37	36	7		2566	
51 Lodrino	785	9	20	12	8	4	1	22	15	7		2	783	
52 Lograto	1261	6	57	28	29	2		24	15	9	33		1294	
53 Lonato	6640	36	204	96	108	5	1	226	101	125	22		6618	
54 Longhena	567	7	15	6	9			10	6	4	5		572	
55 Lumezzane Pieve	1773	18	82	44	38	4		71	39	32	11		1784	
56 Lumezzane Sant'Apollonio	2441	17	87	45	42	1		91	37	54		4	2437	
57 Macclodio	565	4	16	7	9			11	6	3	5		570	
58 Magno sopra Iuzino	298	1	11	4	7			9	8	3	2		300	
59 Mairano	1680	6	52	30	22	1		38	23	15	14		1694	
60 Marcheno	598	3	17	6	11			12	7	5	5		603	
61 Marmentino	711	2	22	10	12			15	8	7	7		718	
62 Marone	1089	6	45	20	25	6	2	46	18	28		1	1088	
63 Mazzano	1359	13	51	27	24	2		36	17	19	15		1374	
64 Mompiano	2808	10	92	46	46	5	2	71	47	24	21		2829	
65 Moniga	751	7	23	11	12			23	11	12			754	
66 Montichiari	7353	58	247	121	126	14	6	197	100	97	50		7403	
67 Monticello Brusati	1275	9	39	21	18			36	15	21	3		1278	
68 Montirone	870	9	32	18	14	2	1	30	15	15	2		872	
69 Nave	2853	14	95	40	55	10	7	82	44	38	13		2866	
70 Nuvolento	1102	13	44	23	21			27	12	15	17		1119	
71 Nuvolera	1265	14	61	33	28	2		51	22	29	10		1275	
72 Ome	1359	11	40	18	22			38	22	16	2		1361	
73 Ospialetto	2233	10	86	41	45	6	3	70	37	33	16		2249	
74 Padenghe	1541	5	39	22	17	1	1	55	33	22	16		1545	
75 Paderno Franciacorta	788	9	33	16	17	3	1	26	8	8	17		805	
76 Peschiera Maraglio	244	1	9	2	7			10	3	7		1	243	
77 Pezzaze	1435	13	45	25	20	4	3	43	17	26	2		1527	
78 Pezzoro	227	3	8	3	5			7	3	4	1		228	
79 Pilzone	365	3	16	8	8			6	5	1	10		375	
80 Polaveno	1058	5	30	17	13	1	1	13	8	5	17		1075	
81 Poncarale	1366	13	42	20	22	1	1	29	16	13	13		1379	
82 Pozzolengo	2220	16	61	37	24	3	1	47	19	28	14		2234	
83 Provaglio d' Iseo	1298	9	26	12	14	2	1	30	13	17		4	1294	
84 Provezze	899	5	28	15	13	2	1	19	9	10	9		908	
85 Quinzanello	924	7	27	20	7	1		12	3	9	15		939	
86 Remedello Sopra	1495	9	48	19	29	1		24	16	8	24		1519	
87 Remedello Sotto	723	4	16	12	4	1	1	14	6	8	2		725	
88 Rezzato	2027	12	82	41	41	1	1	61	33	28	21		2048	
89 Rivoltella	1798	11	65	39	26			38	21	17	27		1825	
90 Rodengo	1005	5	25	15	10	3	3	21	13	8	4		1009	
91 Roncadelle	1320	11	48	30	18	3	3	35	20	15	13		1333	

a) Compresi 171 abitanti della frazione Pianera, staccata dal comune di Travagliato.

TAVOLA I. — MOVIMENTO PER COMUNI.

Anno 1879.

Brescia.

CIRCONDARI E DISTRETTI	POPOLAZIONE 31 Dicembre 1878	MATRIMONI	NATI			NATI-MORTI			MORTI			Eccedenza		POPOLAZIONE 31 Dicembre 1879
			TOTALE	Maschi	Femmine	TOTALE	Maschi	Femmine	TOTALE	Maschi	Femmine	dei nati sui nati	dei morti sui nati	
92 Sajano	770	1	24	12	12	14	5	9	10	780
93 Sale Marasino	1933	16	82	46	36	3	3	46	24	22	36	1969
94 San Bartolommeo	2525	21	81	34	47	10	6	4	59	34	25	22	2547
95 Ran Nazzaro Mella	4693	33	158	81	74	7	2	5	99	60	39	59	4752
96 Sant'Alessandro	3761	27	135	76	59	10	10	68	30	38	67	a) 3738
97 Sant'Eufemia della Fonte	2427	22	85	38	47	5	3	2	52	23	29	33	2460
98 San Vigilio	941	7	29	16	6	34	21	13	12	929
99 San Zeno Naviglio	851	4	29	12	17	3	16	7	9	15	b) 954
100 Sarezzo	2000	19	74	39	35	4	2	60	25	35	14	2014
101 Serle	1910	16	79	33	46	3	1	2	36	17	19	43	1983
102 Seruione	826	7	22	12	10	15	9	6	7	833
103 Siviano	923	4	32	16	16	1	1	45	35	10	13	910
104 Sulzano	736	2	32	17	15	1	1	30	14	16	2	738
105 Torbole-Casaglia	1246	11	38	15	23	2	1	1	27	11	16	11	1257
106 Travagliato	3992	27	138	72	66	1	1	84	35	49	54	c) 3875
107 Trezzano	1720	11	42	23	19	1	1	37	20	17	5	1725
108 Vello	269	6	2	4	4	3	1	2	271
109 Villa Cogozzo	1131	8	33	16	17	2	1	1	29	14	15	4	1135
110 Virle Trepointi	1051	12	32	22	10	27	16	11	5	1056
111 Vrsano	1022	7	34	18	16	4	4	32	19	13	2	1024
112 Zone	665	7	31	14	17	21	10	11	10	675
TOTALE	214745	1550	7110	3618	3492	366	183	183	6699	3508	3191	411	215156

Circondario di Chiari.

1 Acqualunga	734	6	22	12	10	16	7	9	6	740
2 Adro	2547	19	91	50	41	62	37	25	29	2576
3 Barco	445	2	12	5	7	15	8	7	3	442
4 Borgonato	483	1	14	5	9	1	1	6	2	4	8	491
5 Borgo San Giacomo	2479	23	76	42	34	5	5	76	35	41	2479	
6 Bornato	1084	8	40	20	20	2	1	1	32	15	17	8	1092
7 Calino	738	8	19	9	10	14	3	11	5	743
8 Capriolo	2210	19	78	42	36	72	43	29	6	2216
9 Castelcovati	1400	15	47	25	22	3	2	1	28	15	13	19	1419
10 Castrezzato	2367	24	79	46	33	2	1	1	62	27	35	17	2384
11 Cazzago San Martino	1716	10	46	23	23	41	27	14	5	1721
12 Chiari	9505	76	349	173	176	5	5	237	179	118	52	9557
13 Clusane sul Lago	733	4	39	19	20	2	1	1	24	17	7	15	748
14 Coccaglio	2447	26	82	41	38	4	3	1	70	36	34	12	2459
15 Cologne	1969	13	63	21	42	2	2	43	22	21	20	1989
16 Colonbaro	630	1	22	12	10	11	9	5	8	638
17 Crezzano	451	1	17	9	8	14	9	5	3	434
18 Erbusco	3268	31	122	61	61	1	1	65	33	32	57	3325
19 Farango	690	3	9	4	5	1	1	30	18	12	21	669
20 Gerolano	850	5	25	14	11	32	13	19	7	843
21 Ludriano	727	10	37	16	21	31	18	13	6	733
22 Nigoline	514	2	14	4	10	7	4	3	7	521
23 Orzano	968	5	26	16	10	2	1	1	25	12	13	1	969
24 Orzinuovi	6409	52	245	137	108	11	5	6	248	120	128	3	6406
25 Orzivecchi	1663	13	56	31	25	52	21	31	4	1667
26 Padernello	1103	8	32	19	13	31	15	19	2	1101
27 Palazzolo sull'Oglio	4520	43	160	83	77	11	6	5	155	84	71	5	4525
28 Paratico	1047	8	52	20	32	7	4	3	28	14	14	24	1071
29 Passirano	1472	18	45	29	16	2	2	27	16	11	18	1490
30 Pedergnaga	1085	12	36	16	20	52	22	30	16	1069
31 Pompiano	1017	8	26	9	17	3	3	36	19	17	10	1007
32 Pontoglio	1914	19	75	40	35	7	5	2	57	25	32	18	1934
33 Roccafranca	1320	10	44	19	25	3	2	1	47	21	26	3	1317
34 Rovato	7678	56	263	129	134	6	5	1	218	124	94	45	7723
35 Rudiano	1762	12	62	34	28	7	6	1	32	20	12	30	1797
36 Scarpizzolo	438	2	14	7	7	9	6	3	5	443
37 Timoline	332	2	13	6	7	5	1	4	8	340
38 Torbiato	626	6	27	11	16	15	7	8	12	638
39 Urago d'Oglio	1962	18	55	30	25	4	4	59	30	29	4	1958
40 Villachiana	1370	13	51	29	22	2	2	42	21	21	9	1379
TOTALE	74658	612	2585	1321	1264	93	59	34	2192	1155	1037	393	75051

Circondario di Salò.

1 Agnosine	1128	8	37	21	16	2	2	29	15	14	8	1136
2 Alone	193	1	3	2	1	4	4	1	192
3 Anfo	948	4	24	9	15	25	11	14	1	947

a) Meno 90 abit. delle frazioni Caselle, Pontevica e San Bartolommeo aggregate al comune di San Zeno Naviglio.
 b) Compresi 90 abit. delle frazioni suddette staccate dal comune di Sant'Alessandro.
 c) Meno abit. 171 della frazione Planera aggregata al comune di Castegnato.

TAVOLA I. — MOVIMENTO PER COMUNI.

Anno 1879.

Brescia.

CIRCONDARI E DISTRETTI COMUNI	POPOLAZIONE 31 Dicembre 1878	MATRIMONI	NATI			NATI-MORTI			MORTI			Eccedea		POPOLAZIONE 31 Dicembre 1879
			TOTALE	Maschi	Femmine	TOTALE	Maschi	Femmine	TOTALE	Maschi	Femmine	dei nati sul morti	dei morti sul nati	
4 Avenone	309	13	7	6	1	1	3	2	1	10	319
5 Bagolino	4063	25	122	67	55	2	1	1	93	46	47	29	4092
6 Barghe	643	3	20	10	10	6	3	3	17	9	8	3	616
7 Bel Prato	290	3	3	2	1	3	1	2	290
8 Bione	1175	2	42	21	21	36	19	17	6	1181
9 Caccavero	483	6	14	8	6	8	4	4	6	489
10 Casto	417	5	18	11	7	1	1	7	3	4	11	428
11 Castrezzone	233	6	12	7	5	9	3	6	3	236
12 Comero	472	1	16	10	6	1	1	11	3	8	5	477
13 Degagna	711	5	23	9	14	5	12	6	717
14 Gardone Riviera	1588	9	40	23	17	36	23	13	4	1592
15 Gargnano	4146	25	110	59	51	5	4	1	85	38	47	25	4171
16 Gavardo	2210	19	74	34	40	11	7	4	59	28	31	15	2225
17 Goglione Sopra	757	2	32	13	19	36	18	18	4	755
18 Goglione Sotto	1034	4	45	24	21	1	1	39	20	19	6	1040
19 Iano	788	5	32	16	16	16	4	12	16	804
20 Idro	954	16	33	15	18	4	1	3	18	10	8	15	969
21 Lavenone	849	11	27	9	18	1	1	19	10	9	8	857
22 Levrangè	487	10	6	4	1	1	13	9	4	3	484
23 Limone San Giovanni	583	4	23	9	14	1	1	8	2	6	15	598
24 Livemmo	327	3	15	8	7	1	1	8	4	4	7	334
25 Maderno	1688	7	50	27	23	4	3	1	48	20	28	2	1690
26 Manerba	1747	15	66	32	34	1	1	41	24	17	25	1772
27 Moscoline	875	7	37	22	15	27	9	18	10	885
28 Mura	789	1	22	10	12	17	8	9	5	794
29 Navono	402	5	16	10	6	1	1	3	3	13	415
30 Nozza	595	5	20	16	4	8	2	6	12	607
31 Odolo	1108	8	44	27	17	5	2	3	33	24	9	11	1119
32 Ono Degno	831	3	19	7	12	12	6	6	7	838
33 Patone	659	2	20	7	13	2	2	17	10	7	3	642
34 Polpenazze	1348	4	34	13	21	4	1	3	32	6	26	2	1350
35 Portese	677	8	16	9	7	15	13	2	1	678
36 Prandaglio	273	8	5	3	1	1	12	3	9	4	269
37 Proseglio	1361	5	43	20	23	4	1	3	35	18	17	8	1369
38 Presego	285	3	12	6	6	9	4	5	3	288
39 Provaglio Sopra	397	2	9	4	5	11	7	4	2	395
40 Provaglio Sotto	431	4	16	11	5	8	3	5	8	439
41 Puegnago	825	13	31	16	15	1	1	20	8	12	11	836
42 Raffa	343	4	10	7	3	1	1	3	1	2	7	350
43 Sabbio Chiese	1264	5	31	16	15	1	1	22	3	19	9	1273
44 Salò	5025	25	135	71	64	4	2	2	151	86	65	16	5009
45 San Felice di Scovolo	1134	9	29	15	14	1	1	27	13	14	2	1136
46 Sojano del Lago	456	7	20	13	7	14	8	6	6	462
47 Sopraponte	658	3	24	13	11	2	2	21	13	8	3	661
48 Soprazocco	638	6	15	7	8	1	1	12	8	4	3	641
49 Tignale	1313	6	35	18	17	1	1	31	17	14	4	1317
50 Toscolano	2766	9	61	31	30	3	3	53	27	26	8	2774
51 Tremosine	2344	14	59	33	26	5	4	1	36	17	19	23	2367
52 Treviso Bresciano	667	7	21	9	12	22	11	11	1	666
53 Vallio	580	5	10	5	5	1	1	13	9	4	3	577
54 Vestone	1291	8	37	20	17	3	3	36	13	23	1	1292
55 Villanovo sul Clisi	466	5	21	8	13	1	1	10	9	1	11	477
56 Vobarno	2119	12	85	49	36	5	4	1	62	34	28	23	2142
57 Volciano	1158	7	36	19	17	23	16	7	13	1171
TOTALE	61281	391	1880	976	904	90	50	40	1483	744	739	397	61678

Circondario di Verolanuova.

1 Alfanello	2229	21	74	46	28	1	1	49	22	27	25	2254
2 Bassano Bresciano	1305	10	33	21	12	1	1	37	16	21	4	1301
3 Cadignano	922	6	27	13	14	13	7	6	14	936
4 Cignano	1018	9	37	20	17	2	1	1	28	12	16	9	1027
5 Cigole	1479	5	45	24	21	2	2	45	19	26	1479
6 Favarsano	748	7	19	10	9	1	1	16	7	9	3	751
7 Fiesse	1682	13	57	37	20	2	35	15	20	22	1704
8 Gambara	2710	12	112	55	57	3	2	1	63	32	31	49	2759
9 Gottolengo	2650	41	106	57	49	6	2	4	94	59	35	12	2662
10 Isorella	1425	14	58	32	26	4	1	3	40	24	16	18	1443
11 Leno	4356	45	163	80	83	15	10	5	168	93	75	5	4351
12 Manerbio	4851	32	147	83	64	7	5	2	182	74	108	35	4816
13 Milzanello	444	6	14	8	6	1	1	14	4	10	444
14 Milzano	1555	11	46	25	21	1	1	33	16	17	13	1568
15 Offlaga	1255	8	28	18	10	6	5	1	50	30	20	22	1233
16 Pavone del Mella	1545	14	43	22	21	1	1	58	25	33	15	1530

TAVOLA I. — MOVIMENTO PER COMUNI.

Ann 1879.

Brescia.

CIRCONDARI E DISTRETTI COMUNI	POPOLAZIONE 31 Dicembre 1878	MATRIMONI	NATI			NATI-MORTI			MORTI			Eccedenza		POPOLAZIONE 31 Dicembre 1879
			TOTALE	Maschi	Femmine	TOTALE	Maschi	Femmine	TOTALE	Maschi	Femmine	dei nati sui morti	dei morti sui nati	
17 Ponteveco	6921	49	208	109	99	17	7	10	168	87	81	40	6961
18 Perzano	549	4	22	12	10	25	12	13	3	546
19 Pralboino	2944	18	89	45	44	3	2	1	61	32	29	28	2972
20 Quinzano d'Oglio	4723	48	154	84	70	7	7	183	68	65	21	4744
21 San Gervasio Bresciano	1876	6	45	22	23	1	1	50	22	28	5	1871
22 Seniga	2344	11	71	45	26	3	2	1	44	26	18	27	2371
23 Verolanuova	5236	29	162	93	69	6	4	2	182	98	84	20	5216
24 Verolavecchia	3907	36	128	69	59	4	1	3	107	40	67	21	3928
TOTALE	58674	455	1888	1030	858	94	56	38	1695	840	855	193	58867

RIEPILOGO

52 BRENO	59548	338	1999	995	1004	66	39	27	1553	808	745	446	59994
110 BRESCIA	214745	1550	7110	3618	3492	366	183	183	6699	3508	3191	411	215156
40 CHIARI	74658	612	2585	1321	1264	93	59	34	2192	1155	1037	393	75051
57 SALÒ	61281	391	1880	976	904	90	50	40	1483	744	739	397	61678
24 VEROLANUOVA	58674	455	1888	1030	858	94	56	38	1695	840	855	193	58867
TOTALE DELLA PROVINCIA	468906	3346	15462	7940	7522	709	387	322	13622	7055	6567	1840	470746

PROVINCIA DI CAGLIARI.

Circondario di Cagliari.

1 Arixi	320	1	12	6	6	5	2	3	7	327
2 Arrungia	1023	8	35	18	17	26	12	14	9	1032
3 Assemini	1942	17	78	35	43	65	38	27	13	1955
4 Ballao	1027	4	32	15	17	2	1	1	25	14	11	7	1034
5 Barrali	322	9	10	7	3	1	1	10	6	4	322	
6 Barunini	1226	12	55	34	21	43	21	22	12	1238
7 Burrei	1086	2	42	25	17	32	15	17	10	1096
8 Cagliari	34091	209	1161	599	565	61	32	29	986	545	441	178	34269
9 Capoterra	1369	14	60	35	25	42	25	17	18	1387
10 Collinas	1034	5	36	17	19	1	1	28	12	16	8	1042
11 Decimomannu	1507	12	43	21	22	4	2	2	50	25	25	7	1500
12 Decimoputzu	1186	9	48	22	26	19	12	7	29	1215
13 Donigala Seurgus	786	3	29	15	14	1	1	24	11	13	5	791
14 Donori	781	3	38	23	15	2	2	25	12	13	13	794
15 Elmas	705	3	37	18	19	24	9	15	13	718
16 Furtei	945	6	36	23	13	24	10	14	12	957
17 Gesico	804	6	33	16	17	28	8	20	5	809
18 Gesturi	1472	8	52	26	26	1	1	50	25	25	2	1474
19 Goni	334	4	12	5	7	12	4	8	334	
20 Guamaggiore	634	2	21	15	6	20	9	11	1	635
21 Guasila	2038	10	65	35	30	6	3	3	70	41	29	5	2053
22 Lasplassas	455	2	18	12	6	15	7	8	3	458
23 Lunamatrona	1113	5	41	20	21	1	25	15	10	16	1129
24 Mandas	2051	9	66	30	36	3	2	1	47	21	26	19	2070
25 Maracalagonis	1140	11	33	18	15	3	2	1	34	20	14	1	1139
26 Monastir	1322	11	42	24	18	38	24	14	4	1326
27 Muravera	2019	21	83	45	38	7	3	4	110	74	36	27	1992
28 Nuraminis	2129	7	60	32	28	3	1	2	75	42	33	15	2114
29 Ortacesus	549	1	26	14	12	18	8	10	8	557
30 Pabillonis	1506	5	66	33	33	37	23	14	29	1535
31 Pauli Arbarei	395	17	6	11	10	5	5	7	402
32 Pauli Pirri	3431	26	140	53	81	1	1	88	42	46	52	3483
33 Pimentel	667	25	13	12	22	13	9	3	670
34 Pirri	1907	12	73	32	41	1	1	34	16	18	39	1946
35 Pula	1599	14	67	37	30	3	2	1	49	26	23	18	1617
36 Quarto Sant' Elena	6844	50	244	131	113	2	2	162	78	84	82	6926
37 Quartucco	2034	11	72	47	25	52	30	22	20	2054
38 Samassi	2374	17	80	35	45	1	1	58	22	36	22	2396
39 Samatzai	1277	9	42	21	21	36	21	15	6	1283
40 San Basilio	1210	3	41	19	22	33	18	15	8	1218
41 San Gavino Monreale	3018	30	103	48	55	78	35	43	25	3043
42 Sanluri	4365	30	128	63	65	6	5	1	84	45	39	44	4409
43 San Nicolò Gerrei	1080	8	41	19	22	1	1	28	13	15	13	1093
44 San Pantaleo	1853	12	63	40	23	5	3	2	37	18	19	26	1879
45 San Pietro Pula	391	2	24	13	11	22	10	12	2	393
46 San Sperato	1843	20	66	36	30	66	33	33	1843
47 Sant'Andrea Frius	952	13	45	16	29	1	1	28	11	17	17	969

TAVOLA I. — MOVIMENTO PER COMUNI.

Anno 1879.

Cagliari.

CIRCONDARI E DISTRETTI COMUNI	POPOLAZIONE 31 Dicembre 1878	MATRIMONI	NATI			NATI-MORTI			MORTI			Eccedenza		POPOLAZIONE 31 Dicembre 1879
			TOTALE	Maschi	Femmine	TOTALE	Maschi	Femmine	TOTALE	Maschi	Femmine	dei nati sui morti	dei morti sui nati	
48 San Vito	3290	36	129	69	60	6	5	1	95	49	46	34	3324
49 Sarda	2855	10	96	40	56	2	2	64	26	38	32	2887
50 Sarroch	1210	10	51	20	31	16	38	16	22	13	1223
51 Segario	609	4	21	11	10	1	1	23	5	18	2	607
52 Selargius	3110	22	111	52	59	75	41	34	36	3146
53 Selegas	1026	4	41	25	16	5	2	3	26	12	14	15	1041
54 Senorbi	1525	12	47	23	24	1	1	32	19	13	15	1540
55 Serdiana	916	7	31	16	15	1	1	20	10	10	11	927
56 Serramanna	2967	23	93	52	41	59	27	32	34	3001
57 Serrenti	2270	10	96	60	36	89	47	42	7	2277
58 Sestu	1722	9	68	37	31	57	28	29	11	1733
59 Settimo San Pietro	1630	11	53	31	22	51	21	30	2	1632
60 Seurgus	893	6	31	15	16	3	2	1	10	5	5	21	914
61 Sissi San Biagio	920	4	23	14	9	28	11	17	5	915
62 Siddi	612	6	28	17	11	24	18	6	4	616
63 Silius	916	5	23	15	8	19	10	9	4	920
64 Sinnai	3239	29	87	43	44	88	52	36	1	3238
65 Sissini	194	3	6	3	3	3	1	2	3	197
66 Soleminis	380	2	13	5	8	9	3	6	4	384
67 Suelli	841	4	29	10	19	24	11	13	5	846
68 Tailli	1323	5	34	15	19	1	1	39	23	16	5	1318
69 Ussana	1154	12	40	18	22	33	20	13	7	1161
70 Ussaramanna	655	4	35	19	16	2	2	31	12	19	4	659
71 Uta	1641	9	73	33	40	55	31	24	18	1659
72 Villamar	1894	12	65	31	34	6	3	3	79	37	42	14	1880
73 Villanovaforru	576	1	20	12	8	26	13	13	6	570
74 Villanovafranca	1115	5	44	21	23	37	12	25	7	1122
75 Villaputzu	2756	24	103	53	50	1	1	106	44	62	3	2753
76 Villasalto	1777	23	48	24	24	3	1	2	45	27	18	3	1780
77 Villastinius	1398	5	50	26	24	30	15	15	20	1418
78 Villasor	2635	7	89	42	47	1	1	76	41	35	13	2648
79 Villaspeciosa	531	1	23	9	14	2	1	1	24	17	7	1	530
TOTALE	150756	1001	5345	2734	2611	152	84	68	4309	2230	2079	1036	151792

Circondario di Iglesias.

1 Arbus	3781	29	152	77	75	98	52	46	54	3835
2 Calasetta	800	4	38	17	21	20	10	10	18	818
3 Carloforte	5685	45	260	129	131	150	72	78	110	5795
4 Domus de Maria	666	2	27	11	16	15	7	8	12	678
5 Domusnovas	2699	21	104	55	49	91	43	48	13	2712
6 Fluminimaggiore	3188	30	154	76	78	92	52	40	62	3250
7 Gonnesa	1506	13	90	49	41	4	3	1	60	34	26	30	1516
8 Gonnosfanadiga	4069	30	139	65	74	1	1	82	45	37	57	4126
9 Guspini	5980	49	217	110	107	155	89	66	62	6042
10 Iglesias	9884	65	380	193	187	32	15	17	321	173	148	59	9943
11 Musci	707	10	31	17	14	27	17	10	4	711
12 Narcao	2503	17	103	48	55	71	34	37	32	2535
13 Palmas Suergiu	1460	15	52	24	28	45	19	26	7	1467
14 Portoscuso	769	11	25	14	11	1	1	20	14	6	5	774
15 Santadi	3599	35	162	93	69	79	44	35	83	3682
16 Sant'Antioco	3486	23	111	55	56	1	1	47	19	28	64	3550
17 Serbario	1631	19	68	36	32	1	1	40	23	17	28	1659
18 Siliqua	2468	5	89	40	49	76	41	35	13	2481
19 Taulada	3033	19	121	68	53	3	2	1	61	26	35	60	3093
20 Tratalias	1100	4	32	17	15	41	20	21	9	1091
21 Vallermosa	1382	12	52	26	26	2	2	48	23	25	4	1386
22 Villacidro	4906	30	169	89	80	7	3	4	117	54	63	52	4958
23 Villamassargia	1946	18	88	44	44	2	2	89	40	49	1	1945
24 Villarios Masainas	2666	9	115	57	58	2	2	96	43	53	19	2685
TOTALE	69914	515	2779	1410	1369	56	28	28	1941	994	947	838	70752

Circondario di Lanusei.

1 Aritzo	2099	12	63	28	34	81	36	45	19	2080
2 Arzana	1742	6	51	23	28	26	17	9	28	1770
3 Atzara	1578	9	46	26	20	37	16	21	9	1587
4 Austis	705	4	35	14	21	17	8	9	18	723
5 Bari Sardo	1633	15	48	28	20	2	1	1	43	22	21	5	1638
6 Baunei	1983	12	54	22	32	51	28	23	3	1986

TAVOLA I. — MOVIMENTO PER COMUNI.

Anno 1879.

Cagliari.

CIRCONDARI E DISTRETTI COMUNI	POPOLAZIONE 31 Dicembre 1878	MATRIMONI	NATI			NATI-MORTI			MORTI			Eccedenza		POPOLAZIONE 31 Dicembre 1879
			TOTALE	Maschi	Femmine	TOTALE	Maschi	Femmine	TOTALE	Maschi	Femmine	dei nati sui morti	dei morti sui nati	
7 Belvi	801	7	18	7	11	27	12	15	9	792
8 Desulo	2090	24	92	54	38	59	27	32	33	2123
Elini a)	327
9 Escalaplano	1548	18	69	38	31	27	16	11	42	1590
10 Escolca	620	4	21	13	8	19	9	10	2	622
11 Esterzili	712	27	15	12	33	16	17	6	706
12 Gadoni	700	16	29	16	13	2	1	1	20	14	6	9	709
13 Gairo	1489	9	55	29	26	59	24	35	4	1485
14 Geuoni	1365	12	30	17	13	1	1	35	18	17	5	1360
15 Gergei	1953	16	50	29	21	47	24	23	3	1956
16 Girasol	282	2	6	5	1	12	7	5	6	276
17 Ilbono	1543	17	93	47	46	49	27	22	44	1914
18 Isili	2361	16	51	25	26	1	41	26	18	7	2368
19 Jerzu	2405	23	61	29	32	3	3	65	45	20	4	2401
20 Laconi	2051	12	71	38	33	80	42	38	9	2042
21 Lanusei	2546	25	94	34	60	7	3	4	80	40	40	14	2560
22 Loceri	1008	7	37	18	19	17	12	5	20	1028
23 Lotzorai	706	6	23	11	12	22	13	9	1	707
24 Meana Sardo	1724	14	72	36	36	1	1	56	31	26	16	1740
25 Nuragus	1235	7	27	14	13	29	14	15	2	1233
26 Nurallao	1022	2	31	18	13	1	1	31	20	11	1022
27 Nurri	2347	21	90	46	44	69	36	33	21	2361
28 Orroli	2009	5	75	33	42	3	2	1	53	17	36	22	2031
29 Ortueri	1708	2	77	43	34	2	1	1	50	30	20	27	1735
30 Osini	839	4	23	11	12	30	18	12	7	832
31 Perdasdefogu	749	3	35	21	14	1	1	31	12	19	4	753
32 Sadali	692	4	19	12	7	28	12	16	9	683
33 Serri	589	3	23	13	10	10	3	7	13	602
34 Seui	2111	23	85	41	44	6	3	3	76	38	38	9	2120
35 Seulo	814	6	15	10	5	18	6	12	3	811
36 Sorgono	1669	8	43	22	21	58	25	33	15	1654
37 Talana	533	3	19	9	10	10	7	3	9	542
38 Tertenia	1544	14	42	22	20	33	17	16	9	1553
39 Teti	455	4	15	9	6	1	1	19	19	9	4	451
40 Tiana	618	6	22	8	14	1	1	17	10	7	5	623
41 Tonara	2355	19	89	52	37	76	29	47	13	2368
42 Tortoli	1924	17	67	38	29	2	2	62	35	27	5	1929
43 Triei	445	1	13	8	5	7	5	2	6	451
44 Ulassai	1627	19	69	45	24	38	19	19	31	1658
45 Ursulei	668	2	27	15	12	20	8	12	7	675
46 Ussassai	631	6	31	14	17	12	9	3	19	650
47 Villagrande Srisaili	127	9	47	25	22	39	19	20	8	135
48 Villanovatulu	1741	5	34	19	15	26	15	11	8	1749
TOTALE	64423	464	2216	1153	1063	34	19	15	1848	943	905	368	64791

Circondario di Oristano.

1 Abbassanta	1495	7	69	28	41	3	2	1	68	31	37	1	1496
2 Aidomaggiore	1124	5	22	11	11	19	10	9	3	1127
3 Ales	1206	7	23	13	10	2	1	1	28	10	18	5	1201
4 Allai	669	6	32	20	12	40	22	18	8	661
5 Ardau	1235	9	44	28	16	1	1	33	19	14	11	1246
6 Assolo	692	5	25	16	9	23	11	12	2	694
7 Asuni	603	5	30	16	14	28	16	12	2	605
8 Bannari d'Usellus	559	4	25	10	15	29	13	16	4	555
9 Baradili	152	1	7	2	5	5	2	3	2	154
10 Barattili San Pietro	591	6	25	10	15	25	11	14	591
11 Baresa	772	2	23	10	13	21	7	14	2	774
12 Bauladu	818	29	14	15	36	15	21	7	811
13 Bidoni	375	2	11	8	3	15	6	9	4	371
14 Birori	371	1	13	6	7	3	2	1	16	10	6	3	368
15 Bonarcado	1406	17	52	30	22	1	1	69	34	35	17	1389
16 Boroneddu	179	3	6	4	2	7	4	3	1	178
17 Borore	2119	12	70	27	43	3	1	2	81	41	40	11	2108
18 Bortigali	3074	17	110	62	48	110	54	56	3074
19 Bosa	6762	33	260	137	123	3	1	2	212	114	98	48	6810
20 Busachi	2162	16	54	25	29	61	27	34	7	2155
21 Cabras	4173	20	115	71	44	1	1	113	61	52	2	4175
22 Cuglieri	4615	39	113	67	46	3	1	2	85	38	47	28	4643
23 Curcuris	399	4	15	5	10	12	6	6	3	402
24 Domusnovas Canale	157	1	3	1	2	4	3	1	1	156
25 Donigala Tenughedu	448	1	16	15	1	6	3	3	10	458

a) Soppresso ed unito ad Ilbono.

b) Compresi 327 abitanti del soppresso comune di Elini.

TAVOLA I. — MOVIMENTO PER COMUNI.

Anno 1879.

Cagliari.

CIRCONDARI E DISTRETTI COMUNI	POPOLAZIONE 31 Dicembre 1878	MATRIMONI	NATI			NATI-MORTI			MORTI			Eccedenza		POPOLAZIONE 31 Dicembre 1879
			TOTALE	Maschi	Femmine	TOTALE	Maschi	Femmine	TOTALE	Maschi	Femmine	dei nati sui morti	dei morti sui nati	
104 Zeppara	277	4	5	1	4	9	5	4	4	273
105 Zerfaliu	474	2	28	13	15	1	1	30	11	19	2	472
106 Zuri	203	3	11	9	2	7	6	1	4	207
TOTALE.	125625	782	4436	2320	2116	60	30	30	3952	2012	1940	484	126109

RIEPILOGO.

79 CAGLIARI	150756	1001	5345	2734	2611	152	84	68	4309	2230	2079	1036	151792
24 IGLESIAS	69914	515	2779	1410	1369	56	28	28	1941	994	947	838	70752
49 LANUSEI	64423	464	2216	1153	1063	34	19	15	1848	943	905	368	64791
106 ORISTANO	125625	782	4436	2320	2116	60	30	30	3952	2012	1940	484	126109
TOTALE DELLA PROVINCIA.	410718	2762	14776	7617	7159	302	161	141	12050	6179	5871	2726	413444

PROVINCIA DI CALTANISSETTA.

Circondario di Caltanissetta.

1 Acquaviva Platani	2029	12	106	57	49	3	1	2	72	36	36	34	2063
2 Caltanissetta	27906	195	1243	615	628	43	25	18	832	450	382	411	28317
3 Campofranco	2642	15	124	70	54	117	67	50	7	2649
4 Delia	3983	32	172	81	91	3	1	2	115	51	64	57	4040
5 Marianopoli	2302	33	137	70	67	61	35	26	76	2378
6 Montedoro	3141	32	163	68	95	79	30	49	84	3225
7 Mussomeli	9306	90	395	201	194	4	1	3	245	125	120	150	9456
8 Resuttano	4911	35	236	128	108	134	71	63	102	5013
9 San Cataldo	14116	102	771	410	361	13	7	6	606	315	291	165	14281
10 Santa Caterina Villamorsa .	7135	82	283	141	142	12	9	3	334	187	147	51	7084
11 Serradifalco	7469	51	361	176	185	2	1	1	258	125	133	103	7572
12 Sammatino	5028	25	226	123	103	142	83	60	83	5111
13 Sutura	4359	39	192	103	89	2	1	1	132	61	71	60	4419
14 Val elunga Pratameno . . .	5774	60	279	162	117	1	1	213	123	90	66	5840
15 Villalba	4052	24	194	96	98	1	1	120	61	59	74	4126
TOTALE.	104153	827	4882	2501	2381	84	48	36	3461	1820	1641	1421	105574

Circondario di Piazza Armerina.

1 Aidone	6935	75	323	169	154	1	1	173	94	79	150	7085
2 Barrafranca	9051	100	349	180	169	8	4	4	266	132	134	83	9134
3 Calascibetta	6257	62	283	161	122	13	9	4	218	101	117	65	6322
4 Castrogiovanni	15342	153	787	403	384	500	275	231	278	15620
5 Piazza Armerina	19512	157	770	413	357	55	29	26	538	270	268	232	19744
6 Pietraperzia	10377	113	463	245	218	12	4	8	414	218	196	49	10426
7 Valguarnera Caropepe . . .	10444	83	518	282	236	15	11	4	359	189	170	159	10603
8 Villarsa	7828	92	473	244	229	338	190	148	135	7963
TOTALE.	85746	835	3966	2097	1869	104	58	46	2815	1469	1346	1151	86897

Circondario di Terranova di Sicilia.

1 Butera	6228	48	216	123	93	6	5	1	195	98	97	21	6249
2 Mazzarino	12899	79	496	245	251	15	8	7	439	217	222	57	12956
3 Niscomi	11764	84	484	260	221	18	12	6	409	212	197	75	11839
4 Riesi	12414	78	486	259	227	8	4	4	299	164	135	187	12601
5 Terranova di Sicilia	16756	114	684	361	323	1	1	546	281	265	138	16894
TOTALE.	60061	403	2366	1248	1118	48	29	19	1888	972	916	478	60539

RIEPILOGO

15 CALTANISSETTA	104153	827	4882	2501	2381	84	48	36	3461	1820	1641	1421	105574
8 PIAZZA ARMERINA	85746	835	3966	2097	1869	104	58	46	2815	1469	1346	1151	86897
5 TERRANOVA DI SICILIA	60061	403	2366	1248	1118	48	29	19	1888	972	916	478	60539
TOTALE DELLA PROVINCIA.	249960	2065	11214	5846	5368	236	135	101	8164	4261	3903	3050	253010

TAVOLA I. — MOVIMENTO PER COMUNI.

Anno 1879.

Campobasso.

CIRCONDARI E DISTRETTI — COMUNI	POPOLAZIONE 31 Dicembre 1878	MATRIMONI	NATI			NATI-MORTI			MORTI			Eccedenza		POPOLAZIONE 31 Dicembre 1879
			TOTALE	Maschi	Femmine	TOTALE	Maschi	Femmine	TOTALE	Maschi	Femmine	dei nati sui morti	dei morti sui nati	
42 CAMPOBASSO	130925	1018	5643	2905	2738	126	78	48	5172	2602	2570	471	131396
57 ISERNIA	144283	1229	5710	2973	2737	116	69	47	6411	3178	3233	701	a) 142298
34 LARINO	100534	1018	5181	2727	2454	105	55	50	3651	1911	1740	1580	102064
TOTALE DELLA PROVINCIA.	375742	3290	16534	8605	7929	347	202	145	15234	7691	7543	1300	a) 375758

RIEPILOGO.

PROVINCIA DI CASERTA.

Circondario di Caserta

1 Arienzo	3982	24	145	63	82	5	2	3	184	64	70	11	3993
2 Aversa	20955	148	676	349	327	47	28	19	778	429	349	102	20853
3 Baja e Latina	1975	8	79	38	41	130	60	70	51	1924
4 Bellona	2682	21	107	55	52	6	4	2	80	52	28	27	2709
5 Cajaniello	1185	8	32	9	23	75	38	37	43	1142
6 Calvi Risorta	3012	23	107	57	50	7	2	5	101	46	55	6	3018
7 Camigliano	1881	7	54	26	28	66	33	33	12	1869
8 Cancellò ed Arnone	1351	14	51	28	23	58	32	26	7	1344
9 Capodrise	2850	41	112	62	50	152	86	66	40	2810
10 Capua	13605	80	457	225	232	10	6	4	434	192	242	23	13628
11 Carinaro	1368	7	45	19	26	35	11	24	10	1378
12 Casagiove	4792	52	204	109	95	7	3	4	143	73	70	61	4853
13 Casal di Principe	3887	13	158	78	80	82	36	46	76	3963
14 Casaluce	2283	15	94	48	46	1	1	72	30	42	22	2505
15 Casapulla	2993	25	104	64	40	5	3	2	73	40	33	31	3024
16 Caserta	30708	157	1078	568	510	41	26	15	912	520	392	166	30874
17 Castel di Sasso	1477	14	37	15	22	43	22	21	6	1471
18 Castel Morrone	2848	18	77	39	38	4	3	1	69	33	36	8	2856
19 Castel Volturno	633	2	26	13	13	26	17	9	633
20 Cervino	3336	29	122	68	54	122	51	71	3336
21 Cesa	2092	7	80	40	40	82	41	41	2	2090
22 Curti	2678	17	105	46	59	6	1	5	85	39	46	20	2698
23 Formicola	2445	18	74	37	37	2	2	74	38	36	2445
24 Frignano Maggiore	2940	21	128	67	61	2	2	84	47	37	44	2984
25 Frignano Piccolo	2435	24	107	51	56	71	32	39	36	2471
26 Galluccio	3397	20	115	61	54	1	1	152	81	71	37	3560
27 Giano Vetusto	984	8	25	11	14	16	10	6	9	993
28 Grazzanise	3705	24	134	63	71	2	1	1	100	48	52	34	3759
29 Gricignano d' Aversa	1270	7	57	29	28	1	1	38	16	22	19	1289
30 Liberi di Formicola	1723	7	51	26	25	56	35	21	5	1718
31 Lusciano	4254	38	186	90	96	7	1	6	118	69	49	68	4322
32 Macerata di Marcanise	3890	26	142	67	75	4	4	128	56	72	14	3904
33 Maddaloni	19856	114	832	424	408	39	22	17	672	362	310	160	20016
34 Marcanise	10227	95	420	220	200	31	18	13	414	220	194	6	10233
35 Mignano	2703	18	96	52	44	184	86	98	88	2615
36 Orta di Atella	2669	23	127	66	61	76	46	30	51	2720
37 Parete	2102	12	82	44	38	93	42	51	11	2021
38 Pastorano	1686	12	53	29	24	1	1	56	31	25	3	1683
39 Pietramelara	3540	14	104	47	57	161	88	73	57	3483
40 Pietravairano	3394	22	122	62	60	11	6	5	212	105	107	90	3504
41 Pignataro Maggiore	4123	22	125	58	67	6	5	1	71	34	37	54	4177
42 Pontelatone	1440	8	40	20	20	72	30	42	32	1408
43 Portico di Caserta	1662	10	82	40	42	45	24	21	37	1699
44 Presenzano b)	12	51	26	25	66	38	28	15	1269
45 Recale	2157	9	95	56	39	78	48	30	17	2174
46 Riardo	1575	6	65	40	23	1	1	116	55	61	51	1524
47 Rocca d'Evandro	3546	13	121	57	64	195	108	87	74	3472
48 Roccaromana	1956	4	61	32	29	1	1	104	49	55	43	1913
49 Rocchetta e Croce	845	9	22	15	7	35	20	15	13	832
50 San Cipriano d' Aversa	3977	20	153	74	79	5	3	2	90	40	50	63	4040
51 San Felice a Cancellò	7712	60	284	155	129	13	9	4	244	128	116	40	7752
52 San Leucio	824	3	23	16	7	1	1	17	8	9	6	830
53 San Marcellino	1192	5	54	28	26	38	18	15	21	1213
54 San Marco Evangelista	1649	14	60	36	24	62	35	27	2	1647
55 San Nicola la Strada	3915	31	159	80	79	5	3	2	152	84	68	7	3922
56 San Pietro Infine	1460	12	46	27	19	61	35	26	15	1445
57 San Prisco	4011	25	163	78	85	6	3	3	159	78	81	4	4015
58 San Tammaro	1636	17	54	31	23	5	1	4	64	38	26	10	1626
59 Santa Maria a Vico	5963	38	204	97	107	17	11	6	193	96	97	11	5974
60 Santa Maria Capua Vetere	19038	149	692	374	318	43	22	21	587	325	262	105	19143
61 Sparanise	3608	33	153	71	82	108	67	41	45	3653
62 Succivo	2161	12	82	46	36	2	1	1	71	35	36	11	2172
63 Teano	13596	78	395	242	153	597	347	250	202	13394
64 Teverola	1197	9	54	31	23	34	17	17	20	1217

a) Meno 1284 abit. del comune di Presenzano passato alla provincia e circondario di Caserta.
 b) Comune avuto dalla provincia di Campobasso (circondario di Isernia).

TAVOLA I. — MOVIMENTO PER COMUNI.

Anno 1879.

Caserta.

CIRCONDARI E DISTRETTI	POPOLAZIONE 31 Dicembre 1878	MATERMONI	NATI			NATI-MORTI			MORTI			Eccedenza		POPOLAZIONE 31 Dicembre 1879	
			TOTALE	Maschi	Femmine	TOTALE	Maschi	Femmine	TOTALE	Maschi	Femmine	dei nati sui morti	dei morti sui nati		
<i>Circondario</i>															
<i>di Piedimonte d'Alife.</i>															
1	Ailano	1436	13	44	24	20				103	43	60	59	1377	
2	Alife	3335	23	139	69	70				206	104	102	67	3266	
3	Alvignano	3837	17	133	73	60				187	103	84	54	3783	
4	Cajazzo	6207	39	198	112	86	9	6	3	184	85	99	14	6221	
5	Capriati a Volturno	1781	16	69	38	31				71	28	43	2	1779	
6	Castello d'Alife	1542	10	45	23	22				39	20	19	6	1548	
7	Castello di Campagnano	1728	8	48	30	18				90	49	41	42	1686	
8	Ciorlano	2003	5	59	31	28				99	51	48	40	1963	
9	Dragoni	2218	8	64	27	37	2	2		125	64	61	61	2157	
10	Fontegreca	1031	1	28	12	16	1		1	61	31	30	33	998	
11	Gallo	2377	25	129	57	72	1		1	163	83	80	34	2353	
12	Gioja Sannitica	3475	23	130	66	64				148	79	69	18	3455	
13	Letino	1340	5	54	30	24				71	36	35	17	1323	
14	Piana di Cajazzo	2468	11	95	51	44				141	75	66	46	2422	
15	Piedimonte d'Alife	7410	59	248	123	125	10	8	2	289	153	136	41	7369	
16	Prata Saunita	2013	5	74	43	31				104	58	46	30	1983	
17	Raviscanina	1200	8	57	30	27				66	34	32	9	1191	
18	Ruviano	1905	16	63	35	28				72	37	35	9	1896	
19	San Gregorio	1420	12	43	25	18				40	22	18	3	1423	
20	San Totito Sannitico	1837	13	62	30	32				75	42	33	13	1824	
21	San Angelo d'Alife	2441	21	83	49	34	1	1		137	71	66	54	2387	
22	Valle Agricola	1218	11	51	33	18				57	38	19	6	1212	
	TOTALE	54228	349	1916	1011	905	24	17	7	2528	1306	1222	612	53616	
<i>Circondario di Sora.</i>															
1	Alvito	4227	31	182	95	87	4		4	134	67	67	48	4275	
2	Aeqino	2310	10	83	49	34	1		1	131	70	61	48	2262	
3	Arce	6671	30	174	90	84	10	2	8	327	154	173	153	6518	
4	Arpino	11859	60	380	180	180	33	10	23	364	182	182	4	11855	
5	Atina	4464	26	157	79	78				118	63	55	39	4503	
6	Belmonte Castello	1065	5	36	19	17				33	14	19	3	1068	
7	Brocco	1581	5	44	21	23				48	23	25	4	1577	
8	Campoli Appennino	1366	16	50	28	22	1		1	37	17	20	13	1379	
9	Casalatico	1592	19	63	28	35				44	25	19	19	1611	
10	Casalvieri	4534	26	190	93	97	9		8	164	75	89	26	4560	
11	Cassino	13591	70	475	224	251	17		14	3	1349	670	679	874	12717
12	Castel Liri (già Castelluccio di Sora)	1691	9	75	31	44	12		12	80	32	48	5	1686	
13	Cervaro	5144	39	192	101	91	13		6	7	471	223	248	279	4865
14	Colle San Magno	1778	14	47	28	24	1		1	54	25	29	7	1771	
15	Fontana Liri	2268	8	94	43	51	4		2	120	57	63	26	2242	
16	Fontechiari	1558	15	65	28	37	3		1	48	17	31	17	1575	
17	Isola del Liri	6034	44	261	136	125	12		8	4	237	113	124	24	6058
18	Palazzolo di Castrocielo	2638	7	50	30	20				123	66	57	73	2565	
19	Pescosolido	1754	10	70	31	39				74	35	39	4	1750	
20	Picinisco	3541	29	96	44	52	4			79	37	42	17	3558	
21	Piedimonte San Germano	2538	21	91	50	41	10		7	3	140	74	66	9	2489
22	Pignataro Interamna	2136	5	68	31	37	5		4	1	258	117	141	190	1946
23	Pontecorvo	11568	57	411	221	190	22		12	10	925	430	495	514	11054
24	Rocca d'Arce	3231	22	80	51	29	5		3	2	156	84	72	76	3155
25	Roccasecca	5885	33	187	100	87				205	100	105	18	5867	
26	San Biagio Saracinesco	1299	10	43	27	16	4			4	25	16	9	1317	
27	San Donato Val di Comino	5172	55	225	114	111	4		2	2	109	43	66	116	5288
28	S. Ambrogio sul Garigliano	1290	14	25	21	4				54	25	29	29	1261	
29	Sant'Elia Fiumerapido	5438	51	194	103	91				286	140	146	92	5346	
30	Santo Padre	2043	16	57	32	25	6		6	60	32	28	3	2040	
31	San Vittore di Lazio	2204	11	86	38	48	2		2	153	76	77	67	2137	
32	Settefrati	2333	21	86	43	43				71	40	31	15	2348	
33	Sora	12715	84	490	265	224	1		1	488	248	240	2	12717	
34	Terelle	1669	12	74	39	35	1		1	80	41	39	6	1663	
35	Vallerotonda	3395	16	143	77	66				104	54	50	39	3404	
36	Vicalvi	2021	11	62	31	31	1			55	28	27	7	2028	
37	Villa Latina	1645	11	39	22	17	1		1	35	20	15	4	1649	
38	Villa Santa Lucia	1975	12	55	30	25				162	96	66	107	1868	
39	Viticuso ed Acquafondata	2213	13	100	52	48	18		7	11	79	37	42	2234	
	TOTALE	150406	948	5280	2721	2559	204		112	92	7480	3666	3814	2200	148206

TAVOLA I. — MOVIMENTO PER COMUNI.

Anno 1879.

Caserta.

CIRCONDARI E DISTRETTI COMUNI	POPOLAZIONE 31 Dicembre 1878	MATRIMONI	NATI			NATI-MORTI			MORTI			Eccedenza		POPOLAZIONE 31 Dicembre 1879
			TOTALE	Maschi	Femmine	TOTALE	Maschi	Femmine	TOTALE	Maschi	Femmine	dei nati sui morti	dei morti sui nati	
RIEPILOGO														
68 CASERTA	285333	1910	10460	5408	5052	357	196	161	10257	5406	4851	203	a)286820
33 GAETA	151956	1001	5284	2666	2618	130	72	58	6810	3329	3487	1526	150410
33 NOLA	93436	777	3709	1904	1805	108	63	45	2895	1464	1431	814	94250
22 PIEDIMONTE D'ALIFE	54228	349	1916	1011	905	24	17	7	2528	1306	1222	612	53616
39 SORA	150406	948	5280	2721	2559	204	112	92	7480	3666	3814	2200	148206
TOTALE DELLA PROVINCIA	735339	4985	26649	13710	12939	823	460	363	29970	15165	14805	3321	a)733302

PROVINCIA DI CATANIA.

Circondario di Acireale

1 Aci Bonaccorsi	1419	11	57	26	31	21	13	8	36	1455
2 Aci Castello	2439	19	81	38	43	90	40	50	9	2430
3 Aci Catena	5286	35	212	107	105	176	82	94	36	5322
4 Acireale	38053	211	1148	588	560	8	5	3	869	414	455	279	38332
5 Aci Sant' Antonio	6149	38	143	69	74	3	1	2	114	56	58	29	6178
6 Calatabiano	3372	10	191	89	102	3	1	2	144	75	69	47	3419
7 Castiglione di Sicilia	8865	46	291	136	155	2	1	1	184	94	90	107	8972
8 Fiumefreddo di Sicilia	1871	6	113	55	58	64	29	35	49	1920
9 Giarre	18644	140	614	339	275	14	10	4	491	253	238	123	18767
10 Linguaglossa	9376	50	267	124	143	2	1	1	147	77	70	120	9496
11 Mascali	5314	37	192	95	97	108	55	53	84	5398
12 Piedimonte Etneo	5177	39	218	102	116	142	80	62	76	5253
13 Randazzo	8669	52	358	170	188	14	8	6	289	153	136	69	8738
14 Riposto	8698	67	282	144	138	8	5	3	210	109	101	72	8770
TOTALE	123332	761	4167	2082	2085	54	32	22	3049	1530	1519	1118	124450

Circondario di Caltagirone

1 Caltagirone	27951	231	1346	689	657	14	6	8	999	464	595	347	28298
2 Grammichele	11528	102	516	260	256	24	11	13	375	182	193	141	11669
3 Licodia Eubea	6055	75	271	135	136	3	2	1	163	80	83	108	6163
4 Militello in Val di Catania	10820	81	379	192	187	309	161	148	70	10890
5 Mineo	9945	91	374	198	176	9	6	3	313	166	147	61	10006
6 Mirabella Imbaccari	4466	37	243	129	114	3	2	1	184	95	89	59	4525
7 Palagonia	5517	33	264	134	130	10	7	3	261	152	109	3	5520
8 Raddusa	2071	19	109	51	58	75	42	33	34	2105
9 Rammacca	5813	57	229	115	114	137	72	65	92	5905
10 San Cono	1703	15	82	43	39	49	26	23	33	1736
11 San Michele di Ganzaria	3452	27	169	82	87	113	46	67	56	3508
12 Vizzini	16297	157	614	324	290	12	7	5	375	186	189	239	16536
TOTALE	105618	916	4596	2352	2244	75	41	34	3353	1672	1681	1243	106861

Circondario di Catania

1 Adernò	16075	135	706	343	363	16	11	5	574	274	300	132	16207
2 Belpasso	7974	70	260	135	125	8	5	3	198	96	102	62	8036
3 Biancavilla	13533	119	463	228	235	5	1	4	359	187	172	104	13637
4 Bronte	15708	118	669	337	332	8	5	3	434	216	218	235	15943
5 Camporotondo Etneo	639	4	21	9	12	15	8	7	6	645
6 Catania	90886	763	3629	1902	1727	190	97	93	3098	1599	1499	531	91417
7 Gravina di Catania	1542	10	65	30	35	41	21	20	24	1566
8 Maletto	2891	21	168	83	85	115	63	52	53	2944
9 Mascalucia	3245	28	109	60	49	1	1	60	31	29	49	3294
10 Misterbianco	6756	84	260	151	109	1	1	196	101	95	64	6820
11 Motta Sant' Anastasia	3503	23	119	58	61	3	1	2	105	65	40	14	3517
12 Nicolosi	2883	21	119	63	56	1	1	87	44	43	32	2915
13 Paternò	17079	119	776	439	337	517	248	269	259	17338
14 Pedara	3252	44	133	68	65	73	36	37	60	3312
15 San Giovanni di Galerno	962	9	28	15	13	24	7	17	4	966
16 San Giovanni la Punta	1983	16	67	36	31	1	1	61	25	36	6	1989
17 San Gregorio di Catania	1542	11	52	28	24	32	22	10	20	1562
18 San Pietro Clarenza	905	15	22	17	5	25	15	10	3	902
19 Sant' Agata li Battiati	579	6	22	11	11	9	5	4	13	592
20 Santa Maria di Licodia	3003	35	154	68	86	130	70	60	24	3027

a) Compresi 1284 abitanti del comune di Presenzano avuto dalla Provincia di Campobasso (circondario d'Isernia).

TAVOLA I. — MOVIMENTO PER COMUNI.

Anno 1879.

Catania.

CIRCONDARI E DISTRETTI COMUNI	POPOLAZIONE 31 Dicembre 1878	MATRIMONI	NATI			NATI-MORTI			MORTI			Eccedenza		POPOLAZIONE 31 Dicembre 1879
			TOTALE	Maschi	Femmine	TOTALE	Maschi	Femmine	TOTALE	Maschi	Femmine	dei nati sui morti	dei morti sui nati	
21 Scordia	6935	55	365	178	187	12	8	4	294	154	140	71	7006
22 Trecastagne	3158	18	105	48	57	2	2	100	46	54	5	3165
23 Tremestieri Etneo	1215	10	40	20	20	22	10	12	18	1233
24 Viagrande	2938	21	82	45	37	71	45	26	11	2949
25 Zaffarana Etnea	4067	28	127	55	72	4	2	2	80	42	38	47	4114
TOTALE	213253	1783	8561	4427	4134	252	135	117	6720	3430	3290	1841	215094

Circondario di Nicosia.

1 Agira	13150	108	646	337	309	27	12	15	361	198	163	285	13435
2 Assoro	3435	34	131	66	65	109	64	45	22	3457
3 Catenanuova	2050	24	126	69	57	41	21	20	85	2135
4 Centuripe	8683	80	403	183	220	13	4	9	223	110	113	180	8863
5 Cerami	5211	47	169	93	76	161	83	78	8	5219
6 Gagliano Castelferrato	4506	25	223	119	104	3	2	1	203	119	84	20	4526
7 Leonforte	13011	132	691	345	346	1	1	379	200	179	312	13323
8 Nicosia	15583	138	591	317	274	5	3	2	501	254	247	90	15673
9 Nissoria	2969	27	194	120	74	1	1	153	72	81	41	3010
10 Regalbuto	10076	91	530	294	236	3	1	2	348	193	155	182	10258
11 Sperlinga	1840	12	97	50	47	3	1	2	60	32	28	37	1877
12 Troina	10898	88	377	192	185	3	2	1	223	124	99	154	11052
TOTALE	91412	806	4178	2185	1993	59	25	34	2762	1470	1292	1416	92828

RIEPILOGO.

14 ACIREALE	123332	761	4167	2082	2085	54	32	22	3049	1530	1519	1118	124450
12 CALTAGIRONE	105618	916	4596	2352	2244	75	41	34	3353	1672	1681	1243	106861
25 CATANIA	213253	1783	8561	4427	4134	252	135	117	6720	3430	3290	1841	215094
12 NICOSIA	91412	806	4178	2185	1993	59	25	34	2762	1470	1292	1416	92828
TOTALE DELLA PROVINCIA.	533615	4266	21502	11046	10456	440	233	207	15884	8102	7782	5618	539233

PROVINCIA DI CATANZARO.

Circondario di Catanzaro.

1 Albi	2143	13	56	30	26	46	20	26	10	2153
2 Amaroni	1225	6	52	28	24	48	27	21	4	1229
3 Amato	1514	16	47	19	28	58	36	22	11	1503
4 Andali	1325	13	52	29	23	32	16	16	20	1345
5 Argusto	738	6	35	19	16	14	4	10	21	759
6 Badolato	4042	37	128	67	61	108	58	50	20	4072
7 Belcastro	1185	13	44	19	25	34	16	18	10	1195
8 Borgia	4239	37	140	70	70	166	93	73	26	4213
9 Caraffa di Catanzaro	1408	16	71	31	40	55	23	32	16	1424
10 Cardinale	3343	21	115	69	46	5	4	1	114	51	63	1	3344
11 Catanzaro	25164	231	1027	540	487	54	30	24	728	384	344	299	25463
12 Cenadi	1021	15	34	23	11	22	14	8	12	1033
13 Centrache	1283	10	68	41	27	1	1	46	18	28	22	1305
14 Cervia	856	10	35	15	20	39	15	24	4	852
15 Chiaravalle Centrache	4101	34	159	87	72	2	2	87	49	38	72	4173
16 Cropani	1487	10	63	31	32	47	26	21	16	1503
17 Davoli	3212	33	101	56	45	57	26	31	44	3256
18 Fossato Serralta	1328	9	42	24	18	17	8	9	25	1353
19 Gagliato	1031	5	43	21	22	17	10	7	26	1057
20 Gasperina	3592	32	125	61	64	56	36	20	69	3661
21 Girifalco	4560	44	173	75	98	2	2	141	71	70	32	4592
22 Guardavalle	3464	21	138	66	72	2	1	1	94	38	56	44	3508
23 Isca	2356	14	73	39	34	45	19	26	28	2384
24 Magisano	2154	18	81	45	36	3	3	52	30	22	29	2183
25 Marcedusa	581	7	47	24	23	21	14	7	26	607
26 Marcellinara	1652	15	60	31	29	38	19	19	22	1674
27 Mighierina	1962	16	62	29	33	2	1	1	55	35	20	7	1969
28 Montauro	1926	21	62	29	33	38	17	16	29	1955
29 Montepaone	1540	10	46	27	19	22	10	12	24	1564
30 Olivadi	1167	13	39	22	17	45	19	26	6	1161
31 Palermi	1817	4	19	14	5	9	5	4	10	1827
32 Pentone	1729	16	51	25	26	23	17	6	28	1757

TAVOLA I. — MOVIMENTO PER COMUNI.

Catanzaro.

Anno 1879.

CIRCONDARI e DISTRETTI COMUNI	POPOLAZIONE 31 Dicembre 1878	MATRIMONI	NATI			NATI-MORTI			MORTI			Eccedenza		POPOLAZIONE 31 Dicembre 1879
			TOTALE	Maschi	Femmine	TOTALE	Maschi	Femmine	TOTALE	Maschi	Femmine	dei nati sui morti	dei morti sui nati	
33 Petrizzi	2073	22	65	33	32	45	25	20	20	2093
34 San Floro	1194	14	48	31	17	28	16	12	20	1214
35 San Sostene	2130	15	60	33	27	59	29	30	1	2131
36 Santa Caterina del Jonio	2813	25	103	52	51	1	1	61	36	25	42	2855
37 S. Andrea Apostolo del Jonio	3541	46	124	75	49	72	35	37	52	3593
38 San Vito sul Jonio	3117	19	103	58	45	73	38	35	30	3147
39 Satriano	2580	20	83	37	46	58	23	35	25	2605
40 Sellia	1687	17	51	23	28	27	12	15	24	1711
41 Sersale	3313	30	145	76	69	125	57	68	20	3333
42 Settingiano	1555	4	59	28	31	49	22	27	10	1565
43 Simeri e Crichi	1591	22	75	40	35	1	1	60	38	22	15	1606
44 Sorbo San Basile	1208	15	55	31	24	24	11	13	31	1239
45 Soverato	1058	10	36	19	17	15	10	5	21	1079
46 Soveria di Catanzaro	1268	22	51	28	23	42	19	23	9	1277
47 Squillace	3109	32	103	53	50	1	1	74	43	31	29	3138
48 Staletti	2312	17	79	40	39	1	1	59	25	34	20	2332
49 Taverna	2361	20	83	42	41	2	2	67	34	33	16	2377
50 Tiriolo	3668	21	125	59	66	7	3	4	89	50	39	36	3704
51 Torre di Ruggero	1948	18	76	33	43	45	12	33	31	1979
52 Vallefortita	1267	20	62	34	28	1	1	55	32	23	7	1274
53 Zagarise	1573	11	58	33	25	1	1	36	15	21	22	1595
TOTALE	134521	1186	4932	2564	2368	86	54	32	3532	1806	1726	1400	135921

Circondario di Cotrone

1 Belvedere di Spinello	1193	10	51	33	18	34	19	15	17	1210
2 Caccuri	1522	18	65	35	30	51	29	22	14	1536
3 Basabona	2502	11	103	44	59	50	30	20	53	2555
4 Casino	1883	15	64	34	30	62	34	28	2	1885
5 Cerenzia	573	3	15	10	5	24	11	13	9	564
6 Cirò	5368	34	212	112	100	123	80	43	89	5457
7 Cotrone	8019	75	318	157	161	8	4	4	321	180	144	6	8013
8 Cotronei	1860	13	91	53	38	65	35	30	26	1886
9 Crucoli	2225	18	88	47	41	64	31	33	24	2249
10 Cutro	3884	25	182	90	92	2	1	1	101	52	49	81	3965
11 Isola Caporizzuto	2521	18	105	44	61	106	59	47	1	2520
12 Melissa	1750	19	83	40	43	41	23	18	42	1792
13 Mesuraca	2926	23	141	76	65	5	3	2	101	54	47	40	2966
14 Pallagorio	1130	11	58	28	30	32	20	12	26	1156
15 Petilia Policastro	5949	46	265	142	123	217	112	105	48	5997
16 Petronà	2491	16	95	54	41	118	59	59	23	2468
17 Rocobernarda	1129	8	46	23	23	35	18	17	11	1140
18 Rocca di Neto	1265	8	51	27	24	5	2	3	44	27	17	7	1272
19 San Mauro Marchesato	1614	12	80	40	40	54	19	35	26	1640
20 San Nicola dell'Alto	2602	28	112	59	53	94	55	39	18	2620
21 Santa Severina	1653	10	62	38	24	63	38	25	1	1652
22 Savelli	4431	45	209	116	93	2	1	1	129	78	51	80	4511
23 Scandale	1565	11	77	39	38	52	25	27	25	1590
24 Strongoli	2959	35	102	45	57	1	1	69	33	36	33	2992
25 Umbriatico	1235	8	44	30	14	33	9	24	11	1246
26 Verzino	975	2	50	20	30	47	19	28	3	978
TOTALE	65224	522	2769	1436	1333	23	12	11	2133	1149	984	636	65860

Circondario di Monteleone di Calabria.

1 Acquaro	2075	20	86	45	41	1	1	62	33	29	24	2099
2 Arena	2464	25	95	48	47	66	26	40	29	2493
3 Briatico	3358	27	76	36	40	72	36	36	4	3362
4 Brognaturo	875	3	20	14	6	13	10	3	7	882
5 Capistrano	1244	14	42	20	22	31	16	15	11	1255
7 Cessaniti	2513	27	63	38	25	67	34	33	4	2509
8 Dasà	1579	5	50	19	31	36	17	19	14	1593
9 Dinami	1453	12	68	41	27	78	43	35	10	1443
10 Drapia	2791	24	110	57	53	69	30	39	41	2832
11 Fabrizia	5835	29	212	112	100	1	1	156	78	78	56	5891
12 Filandari	1683	10	67	26	41	40	21	19	27	1711
13 Filogaso	693	4	36	18	18	30	19	11	6	699
12 Franca	1208	13	59	38	21	56	29	27	3	1211
14 Gerocarne	1574	13	60	31	29	53	26	27	7	1581
15 Jonaldi	1056	13	46	21	25	43	22	21	3	1059
16 Joppolo	2481	31	67	34	33	17	10	7	50	2531

TAVOLA I. — MOVIMENTO PER COMUNI.

Anno 1879.

Catanzaro.

CIRCONDARI e DISTRETTI COMUNI	POPOLAZIONE 31 Dicembre 1876	MATRIMONI	NATI			NATI-MORTI			MORTI			Eccedenza		POPOLAZIONE 31 Dicembre 1879
			TOTALE	Maschi	Femmine	TOTALE	Maschi	Femmine	TOTALE	Maschi	Femmine	dei nati sui morti	dei morti sui nati	
17 Limbadi	3377	30	128	69	59	141	69	72	13	3364
18 Malerato	2497	28	75	38	37	74	46	28	1	2498
19 Mileto	4942	42	193	95	98	113	65	48	80	5022
20 Mongiana	1120	13	52	22	30	18	5	13	34	1154
21 Monteleone di Calabria	11955	81	461	235	226	22	9	13	432	152	280	29	11984
22 Monterosso Calabro	2575	12	97	47	50	1	1	68	25	43	29	2604
23 Nicotera	6650	46	253	119	134	228	118	110	25	6675
24 Parghelia	4211	34	138	61	77	94	55	39	44	4255
25 Piscopio	1060	12	43	24	19	27	12	15	16	1076
26 Pizzo	8565	49	312	152	160	285	134	151	27	8592
27 Pizzoni	1567	18	54	32	22	53	29	24	1	1568
28 Ricadi	3114	21	104	59	45	61	36	25	43	3157
29 Rombiolo	3352	41	128	77	51	10	6	4	107	56	51	21	3373
30 San Calogero	2472	18	93	54	39	68	39	29	25	2497
31 San Costantino Calabro	1891	11	64	32	32	48	24	24	16	1907
32 San Gregorio d'Ippona	1446	14	61	30	31	46	24	22	15	1461
33 San Niccolò da Crisà	2304	17	84	49	35	1	1	59	27	32	25	2329
34 Sant'Onofrio	2563	11	105	39	66	85	37	48	20	2583
35 Serra San Bruno	5216	25	169	93	76	120	41	79	49	5265
36 Simbario	1947	14	78	48	35	33	18	15	45	1992
37 Soriano	1487	5	42	26	16	32	14	18	10	1497
38 Soriano Calabro	2947	14	106	45	61	74	35	39	32	2979
39 Spadola	728	3	26	10	16	20	16	4	6	734
40 Splinga	2431	17	95	57	38	69	32	37	26	2457
41 Stefanaconi	1754	19	72	37	35	46	19	27	26	1780
42 Tropea	5912	52	217	101	116	141	76	65	76	5988
43 Vallelonga	1947	13	82	44	38	42	19	23	40	1987
44 Vazzano	1188	6	44	28	16	24	11	13	20	1208
45 Zambrone	1405	13	46	25	21	44	22	22	2	1407
46 Zungri	1528	9	47	25	22	35	21	14	12	1560
TOTALE	127054	958	4626	2366	2260	37	18	19	3576	1727	1849	1050	128104

Circondario di Nicastro

1 Caropolì	2960	39	106	52	54	76	41	35	30	2990
2 Cicala	2094	14	56	34	22	1	1	64	40	24	8	2086
3 Confienti	3694	15	129	57	72	97	44	53	32	3726
4 Cortale	4226	37	136	78	58	117	67	50	19	4245
5 Curinga	3055	28	116	60	56	114	66	48	2	3057
6 Decollatura	5110	41	221	96	125	143	70	73	78	5188
7 Falerna	2929	30	133	59	74	104	47	57	29	2958
8 Feroleto Antico	2329	18	85	37	48	1	1	68	41	27	17	2346
9 Filadelfia	6231	43	212	110	102	169	81	88	43	6274
10 Francavilla Angitola	1492	12	62	40	22	60	28	32	2	1494
11 Gimigliano	4665	32	156	82	74	1	1	101	42	59	55	4720
12 Gizzeria	2658	16	122	61	61	91	46	45	31	2689
13 Jacurso	1588	12	57	27	30	49	30	19	8	1596
14 Maida	4599	25	217	116	101	149	90	59	68	4667
15 Martirano	2386	15	69	38	31	53	29	24	16	2402
16 Motta Santa Lucia	1827	13	91	43	48	1	1	65	29	36	26	1853
17 Nicastro	13900	128	711	379	332	25	14	11	668	404	264	43	13943
18 Nocera Tirinese	2847	14	93	51	42	87	38	49	6	2853
19 Pianopoli	1540	14	62	41	21	1	1	50	39	11	12	1552
20 Platania	2762	20	128	76	52	115	64	51	13	2775
21 Polla	2613	22	97	57	40	67	33	34	30	2643
22 San Biase	8235	60	362	189	173	257	109	148	105	8340
23 San Marco d'Aquino	2080	10	72	34	38	49	23	26	28	2103
24 San Pietro A Maida	2390	20	105	53	52	88	43	45	17	2407
25 San Pietro Apostolo	2782	28	114	59	55	74	38	36	40	2822
26 Serrastretta	5522	43	251	129	122	178	83	95	73	5625
27 Soveria Mannelli	3265	13	114	60	54	2	1	1	87	52	35	27	3292
TOTALE	99809	762	4077	2118	1959	32	19	13	3240	1717	1523	837	100646

RIEPILOGO

53 CATANZARO	134521	1186	4932	2564	2368	86	54	32	3532	1806	1726	1400	135921
26 COTRONE	65224	522	2769	1436	1333	23	12	11	2133	1149	984	636	65860
46 MONTELEONE DI CALABRIA	127054	958	4626	2366	2260	37	18	19	3576	1727	1849	1050	128104
27 NICASTRO	99809	762	4077	2118	1959	32	19	13	3240	1717	1523	837	100646
TOTALE DELLA PROVINCIA	426608	3428	16404	8484	7920	176	103	75	12481	6399	6082	3923	430531

TAVOLA I. — MOVIMENTO PER COMUNI.

Anno 1879.

Chieti.

CIRCONDARI E DISTRETTI COMUNI	POPOLAZIONE 31 Dicembre 1878	MATRIMONI	NATI			NATI-MORTI			MORTI			Eccedenza		POPOLAZIONE 31 Dicembre 1879
			TOTALE	Maschi	Femmine	TOTALE	Maschi	Femmine	TOTALE	Maschi	Femmine	dei nati sui morti	dei morti sui nati	
PROVINCIA DI CHIETI.														
<i>Circondario di Chieti.</i>														
1	Abbateggio	949	7	41	20	21	1	1	1	39	18	21	2	951
2	Ari	1913	15	112	47	65	1	1	1	61	32	32	48	1961
3	Ariello	1281	17	53	19	34	3	2	1	46	19	27	7	1288
4	Bolognano	1133	9	34	13	15	1	1	1	21	11	10	13	1146
5	Bucchianico	4169	33	155	80	75	1	1	1	110	47	63	45	4214
6	Canosa Sannita	1419	9	62	28	34	1	1	1	49	29	20	13	1432
7	Caramanico	5146	56	194	97	97	4	2	2	192	108	84	2	5148
8	Casacanditella	1499	13	44	28	16	1	1	1	31	21	13	10	1509
9	Casalincontrada	2001	21	82	44	38	1	1	1	49	30	19	33	2034
10	Chieti	23992	174	685	338	347	30	17	13	555	388	367	130	24122
11	Fara Filiorum Petri	1766	13	71	36	35	8	5	3	40	14	26	31	1797
12	Filetto	1751	7	71	31	40	1	1	1	62	33	29	9	1760
13	Forcabobolina	2948	29	112	56	56	4	2	2	69	46	23	43	a) 3134
14	FrancaVilla al Mare	4761	35	154	80	74	10	5	5	79	33	46	75	b) 5073
15	Giuliano Teatino	1345	13	57	25	32	1	1	1	45	26	19	12	1357
16	Guardiagrele	9280	86	399	214	185	1	1	1	215	105	110	184	9464
17	Lettomanoppello	2332	21	102	61	41	5	2	3	80	36	44	22	2354
18	Manoppello	4222	42	199	95	104	9	8	1	134	67	67	65	4287
19	Miglianico	2613	20	103	51	49	1	1	1	81	36	45	22	2635
20	Musellaro	795	4	23	16	7	2	2	1	24	13	11	1	794
21	Pennapiedimonte	1375	6	68	36	32	1	1	1	41	19	22	27	1492
22	Pescara	5451	36	163	85	78	3	1	2	94	45	49	69	c) 6348
23	Pretoro	1829	27	63	32	31	1	1	1	45	21	21	18	1847
24	Rapino	2391	24	72	39	33	2	2	1	83	41	42	11	2380
25	Ripa Teatina	2828	37	126	63	63	6	3	3	85	40	45	41	2869
26	Roccacaramanico	487	3	29	15	14	1	1	1	28	12	16	1	488
27	Roccamontepiano	2137	17	73	42	31	1	1	1	57	32	25	16	2153
28	Roccamorice	1751	12	88	48	40	1	1	1	56	33	23	32	1783
29	Salle	1778	15	81	35	46	1	1	1	55	27	28	26	1804
30	San Martino sulla Marrucina	1333	10	64	32	32	1	1	1	42	21	21	22	1355
31	San Silvestro	1411	8	26	13	13	1	1	1	10	5	5	16	d) 1411
32	Sant' Eufemia a Majella	1304	20	52	25	27	1	1	1	58	29	24	1	1303
33	S. Valentino in Abruzzo Cit.	3912	34	139	75	64	4	2	2	161	82	79	22	3800
34	Serramonacesca	1609	13	68	38	30	1	1	1	39	20	19	29	1638
35	Tocco da Casauria	5106	28	180	92	88	12	3	4	135	58	67	55	5161
36	Tollo	2451	24	100	50	50	3	2	1	77	36	41	23	2474
37	Torrevecchia Teatina	1723	14	74	41	33	2	2	1	37	17	20	37	e) 1949
38	Turrivalignani	740	7	28	12	16	1	1	1	26	10	16	2	742
39	Vaeri	1613	19	73	47	26	6	4	2	57	26	31	16	1629
40	Villamagna	2292	20	83	42	41	5	3	2	68	33	35	15	2307
41	Villarivelli	964	5	33	20	13	1	1	1	21	10	14	9	973
	TOTALE	119800	1003	4436	2270	2166	123	75	48	3251	1632	1619	1185	120985

Circondario di Lanciano.

1	Altino	1778	21	71	38	33	1	1	1	55	24	31	16	1794
2	Borrello	1903	22	77	35	42	1	1	1	46	19	27	31	1934
3	Buonanotte	530	8	28	12	16	1	1	1	19	11	8	9	539
4	Casoli	5726	65	257	128	129	7	4	3	267	139	128	10	5716
5	Castelfrentano	5334	51	284	139	145	12	6	6	204	110	94	80	5614
6	Civitaluparella	1189	12	48	21	27	1	1	1	28	10	18	20	1209
7	Civitella Messer Rainondo	1792	30	92	46	46	1	1	1	54	30	24	38	1850
8	Colledimacine	1562	7	58	29	29	1	1	1	30	15	15	28	1590
9	Crecchio	2697	30	96	59	37	5	3	2	61	37	27	32	2729
10	Falascoso	608	5	26	11	15	2	1	1	6	2	4	20	628
11	Fallo	804	9	16	11	5	1	1	1	22	10	12	6	798
12	Fara San Martino	2740	29	121	50	71	6	3	3	87	30	57	34	2774
13	Fossacesia	3489	38	180	88	92	1	1	1	100	41	59	80	3569
14	Frisa	1718	14	87	38	49	1	1	1	50	29	21	37	1755
15	Gamberale	1206	11	51	28	23	1	1	1	48	23	25	3	1209
16	Gessopalena	3252	24	148	70	78	9	1	8	97	53	44	51	3393
17	Lama dei Peligui	3041	26	124	57	67	6	6	1	68	40	28	56	3097
18	Lanciano	17803	161	628	335	293	29	16	13	488	244	244	140	17943
19	Lettopalena	1133	6	58	37	21	3	2	1	20	14	16	28	1161
20	Montelapiano	677	11	20	6	14	1	1	1	19	10	9	1	678
21	Montenerodomo	1848	15	92	41	51	1	1	1	71	37	34	21	1869
22	Mozzagroana	1987	23	92	53	39	3	2	1	68	44	24	24	2011
23	Orsogna	6456	63	334	168	166	13	7	6	233	105	128	101	6597

a) Compresi 143 abit. della frazione Fontechiaro da Capo staccata dal soppresso comune di San Silvestro.

b) Id. 237 come sopra.

c) Id. 828 abit. della frazione di San Silvestro di Sotto e Val di Rocco, staccata, come sopra.

d) Soppresso aggregando le frazioni San Silvestro e Val di Rocco al comune di Pescara; Fontechiaro di Sotto al comune di Francavilla al Mare; Fontechiaro da Capo al comune di Forca Boboline e Torre a Vaschiola al comune di Torre Vecchia Teatina.

e) Compresi 189 abit. della frazione Torre a Vaschiola del soppresso comune di San Silvestro.

TAVOLA I. — MOVIMENTO PER COMUNI.

Anno 1879.

Como.

CIRCONDARI E DISTRETTI COMUNI	POPOLAZIONE 31 Dicembre 1878	MATRIMONI	NATI			NATI-MORTI			MORTI			Eccedenza		POPOLAZIONE 31 Dicembre 1879
			TOTALE	Maschi	Femmine	TOTALE	Maschi	Femmine	TOTALE	Maschi	Femmine	dei nati sul morti	dei morti sui nati	

PROVINCIA DI COMO.

Circondario di Como.

1	Albate	1572	13	99	55	44	3	1	2	46	18	28	53	1625
2	Albese	1592	10	58	24	34	4	2	2	64	25	39	6	1586
3	Albiolo	807	10	40	20	20	1	1	20	15	5	20	827
4	Albogasio	389	3	10	3	7	1	1	17	6	11	7	382
5	Alserio	770	6	26	13	13	25	16	9	1	771
6	Alzate con Verzago	1652	14	59	30	29	50	26	24	9	1661
7	Anzano del Parco	1153	9	46	36	10	39	21	18	7	1140
8	Appiano	3192	18	110	50	60	5	2	3	78	39	39	32	3224
9	Arcellasco	763	4	17	8	9	29	16	13	12	751
10	Argegno	636	12	21	8	13	1	1	35	18	17	14	622
11	Arosio	1089	3	40	23	17	4	3	1	34	14	20	6	1095
12	Arnago	716	7	32	15	17	27	14	13	5	721
13	Bellagio	3052	26	134	63	71	5	2	3	54	27	27	80	3132
14	Bellano	3199	11	88	48	40	3	1	2	48	19	29	40	3239
15	Bene Lario	457	3	19	14	5	3	3	9	4	5	10	467
16	Beregazzo	754	4	30	17	13	2	1	1	12	8	4	18	772
17	Bernate di Como	467	15	6	9	18	12	6	3	464
18	Binago	1947	12	53	33	20	2	1	1	37	18	19	16	1963
19	Birzarone	574	7	20	8	12	15	1	14	5	599
20	Blesagno	443	18	9	9	5	2	3	13	456
21	Blevio	887	2	28	17	11	20	10	10	8	895
22	Breccia	1194	9	55	20	35	29	14	15	26	1220
23	Breglia	264	2	8	4	4	1	1	3	1	2	5	269
24	Bregnano	2409	15	112	55	57	2	1	1	73	36	37	39	2448
25	Breuna	1034	5	40	19	21	41	25	16	1	1033
26	Brienno	544	7	18	10	8	2	1	1	14	6	8	4	548
27	Brunate	375	2	10	5	5	1	1	3	3	7	382
28	Buccinigo	673	5	23	9	14	11	5	6	12	685
29	Bugiallo	717	6	22	9	13	1	1	9	3	6	13	730
30	Buggiolo	149	6	5	1	2	1	1	4	153
31	Bulgarograsso	840	4	44	24	20	1	1	31	17	14	13	853
32	Bulgorello	787	9	28	14	14	29	13	16	1	786
33	Cabiate	1122	11	51	24	27	1	1	33	19	14	18	1140
34	Cadorago	1610	14	78	47	31	38	17	21	40	1650
35	Cagno	891	11	30	10	20	4	2	2	18	9	9	12	903
36	Camerlata	2500	17	105	57	48	5	3	2	56	25	31	49	2549
37	Cannago di Uggiate	412	5	26	17	9	2	2	15	11	4	11	423
38	Cannago Volta	461	4	16	11	5	2	2	14	7	7	2	463
39	Campione	342	5	22	14	8	3	3	19	361
40	Cantù	8206	64	369	174	195	12	4	8	314	161	153	55	8261
41	Capiago	924	17	35	23	12	1	1	34	15	19	1	925
42	Carate Lario	745	3	28	13	15	17	8	9	11	756
43	Carbonate	687	12	38	22	16	1	1	11	5	6	27	714
44	Carcano	544	6	13	6	7	16	12	4	3	541
45	Careno	236	4	8	5	3	6	3	3	2	238
46	Carinate	1496	13	54	31	23	69	35	27	8	1488
47	Carlazzo Valsolda	1015	7	26	14	12	2	2	14	7	7	12	1027
48	Carugo	1507	12	61	34	27	2	1	1	33	17	16	28	1335
49	Casanova di Uggiate	425	4	20	9	11	1	1	9	1	8	11	436
50	Casasco d'Intelvi	588	5	27	16	11	14	7	7	13	601
51	Casletto	542	8	18	10	8	1	1	16	8	8	2	544
52	Caslinò al Piano	515	3	26	10	16	15	6	9	11	556
53	Casnate	933	7	38	17	21	13	8	5	25	958
54	Cassano Albese	479	3	24	13	11	23	11	12	1	480
55	Cassina Rizzardi	918	5	30	11	19	2	1	1	35	15	20	5	913
56	Castello Valsolda	212	2	1	1	2	1	1	4	2	2	2	210
57	Castelnovo Bazente	480	5	21	14	7	14	11	3	7	487
58	Castiglione d'Intelvi	624	3	22	12	10	4	2	2	12	6	6	10	634
59	Cavallasca	580	5	28	20	8	30	16	14	2	578
60	Cavargna	477	7	23	9	14	2	1	1	7	2	5	16	493
61	Caversaccio	472	5	22	10	12	1	1	14	8	6	8	480
62	Cerano d'Intelvi	721	3	22	12	10	5	4	1	15	6	9	7	728
63	Ceremate	2841	16	108	54	54	1	1	67	39	28	41	2882
64	Cernobbio	911	6	30	14	16	18	11	7	12	923
65	Cima	266	3	11	6	5	8	4	4	3	269
66	Cirimido	967	4	41	23	18	19	12	7	22	989
67	Civello	879	6	37	15	22	2	2	28	15	13	9	888
68	Civenna	381	3	10	6	4	6	4	2	4	385

TAVOLA I. — MOVIMENTO PER COMUNI.

Anno 1879.

Como.

CIRCONDARI E DISTRETTI COMUNI	POPOLAZIONE 31 Dicembre 1878	MATRIMONI	NATI			NATI-MORTI			MORTI			Eccedenza		POPOLAZIONE 31 Dicembre 1879
			TOTALE	Maschi	Femmine	TOTALE	Maschi	Femmine	TOTALE	Maschi	Femmine	dei nati sui morti	dei morti sui nati	
66 Lomagna	1189	13	48	23	25	4	2	2	51	24	27	3	1186
67 Lomaniga	689	8	29	11	18	1	1	16	13	11	5	694
68 Longone al Segrino	500	3	18	8	10	16	8	8	2	502
69 Maggiano	1758	15	52	24	28	4	2	2	50	27	23	2	1760
70 Magreglio	267	5	8	4	4	1	1	4	4	4	271
71 Malgrate	910	3	35	21	14	4	2	2	27	14	13	8	918
72 Mandello del Lario	1127	4	32	13	19	3	1	2	24	14	10	8	1135
73 Margno	366	2	13	8	5	9	7	2	4	370
74 Merate	2662	25	99	48	51	2	1	1	91	41	50	8	2670
75 Missaglia	1405	10	58	29	29	24	10	14	34	1439
76 Moggio	371	4	17	4	13	3	1	2	14	385
77 Molteno	1357	5	68	29	39	1	1	44	18	26	24	1381
78 Mondonico	1060	5	45	22	23	2	2	30	14	16	15	1075
79 Montecchia	1009	10	29	17	12	4	2	2	27	15	12	2	1011
80 Monticello	1748	18	65	34	31	49	26	23	16	1764
81 Morterone	236	2	10	6	4	2	1	1	8	244
82 Nava	626	3	16	12	4	18	11	7	2	624
83 Novate di Brianza	436	2	14	8	6	12	3	9	2	438
84 Oggiono	2977	19	100	48	52	76	37	39	24	3001
85 Oleggio	489	4	9	5	4	9	5	4	489
86 Olgiate Molgora	1191	9	46	24	22	39	19	20	7	1198
87 Olginate	1820	10	60	31	29	1	1	41	21	20	19	1839
88 Onno	453	6	7	3	4	1	1	11	8	3	4	449
89 Orzano di Brianza	421	3	17	11	6	13	7	6	4	425
90 Osagno	2045	12	88	44	44	1	1	76	33	43	12	2057
91 Paderno d'Adda	1131	9	40	21	19	1	1	43	23	20	3	1128
92 Pagnano Valsassina	533	2	17	6	11	1	1	10	6	4	7	540
93 Pagnone	478	6	22	5	17	3	3	9	6	3	13	491
94 Parlasco	180	1	7	2	5	5	1	4	2	182
95 Pasturo	867	8	27	10	17	35	21	14	8	859
96 Penzano	818	6	31	19	12	2	2	27	16	11	4	822
97 Perego	959	8	36	13	23	31	13	18	5	964
98 Pescate	373	4	11	8	3	9	7	2	2	375
99 Pessina Valsassina	172	1	4	3	1	1	1	1	1	3	175
100 Premana	1111	1	28	14	14	2	2	32	16	16	4	1107
101 Primaluna	428	5	12	8	4	10	6	4	2	430
102 Proserpio	562	6	16	11	5	24	11	13	8	554
103 Pusiano	610	2	33	22	11	3	2	1	37	22	15	4	606
104 Rancio di Lecco	1424	11	54	33	21	49	24	25	5	1429
105 Ravellino	522	4	17	12	5	1	1	14	11	3	3	525
106 Rezzago	390	5	13	6	7	15	5	10	2	388
107 Robbiate	1396	16	50	26	24	2	1	1	35	14	21	15	1411
108 Rongio	1436	10	41	23	18	2	2	37	17	20	4	1440
109 Rovagnate	911	10	25	18	7	22	16	6	3	914
110 Sabbioncello	1171	7	41	23	18	1	1	35	22	13	6	1177
111 Sala al Barro	477	19	14	5	21	13	8	2	475
112 San Giovanni alla Castagna	1629	7	53	31	22	40	23	17	13	1642
113 Santa Maria Hoe	870	11	32	17	15	20	9	11	12	882
114 Sartirana Briantea	916	11	35	18	17	2	1	1	23	11	12	12	928
115 Sirono	1306	13	35	13	22	5	3	2	32	21	11	3	1309
116 Sirtori	1111	12	42	19	23	32	13	19	10	1121
117 Somana	470	2	9	5	4	5	4	1	4	474
118 Sormano	913	3	22	14	8	20	10	10	2	915
119 Suello	713	7	27	14	13	29	15	14	2	711
120 Taceno	492	4	6	5	1	17	11	6	11	481
121 Valbrona	1275	9	38	20	18	1	1	34	19	15	4	1279
122 Valgrentino	1348	8	73	42	31	1	1	37	18	19	36	1384
123 Valmadrera	3860	15	139	73	66	8	4	4	125	57	68	14	3874
124 Verderio	2023	20	81	36	45	2	2	62	31	31	19	2042
125 Viganò	871	8	33	19	14	34	13	21	1	870
126 Villa Vergano	840	6	34	23	11	24	10	14	10	850
127 Vimogno	258	1	6	5	1	3	3	3	261
128 Visino	590	7	21	11	10	10	5	5	11	601
TOTALE	128179	922	4551	2423	2128	131	80	51	3705	1903	1802	846	129025

Circondario di Varese.

1 Abbiate Guazzone	1413	12	58	35	23	1	1	32	20	12	26	1439
2 Agra	699	8	34	16	18	12	7	5	22	721
3 Angera	2682	15	93	52	41	59	27	32	34	2716

TAVOLA I. — MOVIMENTO PER COMUNI.

Anno 1879.

Como.

CIRCONDARI E DISTRETTI COMUNI	POPOLAZIONE 31 Dicembre 1878	MATRIMONI	NATI			NATI-MORTI			MORTI			Eccedenza		POPOLAZIONE 31 Dicembre 1879
			TOTALE	Maschi	Femmine	TOTALE	Maschi	Femmine	TOTALE	Maschi	Femmine	dei nati sui morti	dei morti sui nati	
159 Voldomino.	880	6	33	17	16	3	3	26	12	14	7	887
160 Voltorre.	503	4	20	12	8	6	2	4	14	517
TOTALE.	144269	1087	5376	2778	2598	176	111	65	3882	1933	1949	1494	145763

RIEPILOGO.

227 COMO.	241229	1891	9144	4814	4330	318	190	128	6789	3419	3370	2355	243584
128 LECCO.	128179	922	4551	2423	2128	131	80	51	3705	1903	1802	846	129025
160 VARESE.	144269	1087	5376	2778	2598	176	111	65	3882	933	1949	1494	145763
TOTALE DELLA PROVINCIA.	513677	3900	19071	10015	9056	625	381	244	14376	7255	7121	4695	518372

PROVINCIA DI COSENZA.

Circondario di Castrovillari.

1 Acquaformosa.	1876	3	62	29	33	44	22	22	18	1894
2 Albidona.	1579	19	82	44	38	36	20	16	46	1625
3 Alessandria del Carretto.	1945	14	66	40	26	40	25	15	26	1971
4 Altononte.	3314	24	157	87	70	8	4	4	126	51	75	31	3345
5 Amendolara.	1730	17	75	42	33	94	50	44	19	1711
6 Cannà.	1805	15	79	45	34	67	34	33	12	1817
7 Cassano al Jonio.	9249	69	353	174	179	310	148	162	43	9292
8 Castroregio.	1600	11	42	22	20	35	20	15	7	1607
9 Castrovillari.	9895	75	376	186	190	22	14	8	316	158	158	60	9955
10 Cerchiara di Calabria.	3150	21	135	67	68	1	1	90	47	43	45	3195
11 Civita.	2339	23	109	63	46	62	32	30	47	2386
12 Firmo.	1945	19	87	47	40	4	3	1	71	34	37	16	1961
13 Francavilla Marittima.	1555	23	69	33	36	42	24	18	27	1582
14 Frascineto.	2950	19	104	67	37	66	41	25	38	2988
15 Laino Brgo.	3248	24	108	54	54	4	3	1	61	25	36	47	3295
16 Laino Castello.	1410	11	44	25	19	35	19	16	9	1419
17 Lungro.	6055	56	222	118	104	8	4	4	187	91	96	35	6090
18 Malvito.	1992	5	73	37	36	69	41	28	4	1996
19 Montegiordano.	2259	20	104	53	51	86	47	39	18	2277
20 Morano Calabro.	9336	68	306	161	145	10	6	4	204	92	142	102	9438
21 Mormanno.	6135	40	197	96	101	2	2	125	63	62	72	6207
22 Mottafollone.	1218	3	40	26	14	38	26	12	2	1220
23 Mocara.	1242	6	46	23	23	2	1	1	35	20	15	11	1253
24 Oriolo.	3816	25	173	83	90	3	1	2	215	85	130	42	3774
25 Papasidero.	3162	20	119	62	57	6	5	1	107	55	52	12	3174
26 Platìci.	1846	24	88	52	36	49	23	26	39	1885
27 Rocca Imperiale.	2447	29	107	43	64	49	24	25	58	2505
28 Roseto Capo Spulico.	1441	8	74	43	31	29	17	12	45	1486
29 San Basile.	1878	8	76	38	38	57	26	31	19	1897
30 San Donato Nineo.	3811	25	155	79	76	1	1	166	62	104	11	3800
31 San Lorenzo Bellizzi.	2253	15	90	45	45	72	37	35	18	2271
32 San Lorenzo del Vallo.	1287	10	70	37	33	38	18	20	32	1319
33 San Sosti.	3439	23	114	56	58	1	1	115	54	61	1	3438
34 Santa Caterina Albanese.	1656	7	57	27	30	48	26	22	9	1665
35 Sant'Agata di Esaro.	2979	25	120	57	63	85	52	33	35	3014
36 Sararena.	3762	32	126	68	58	140	83	57	14	3748
37 Spezzano Albanese.	4586	47	195	108	87	118	63	55	77	4663
38 Tarsia.	1895	21	116	52	64	78	46	32	38	1933
39 Terranova di Sibari.	2750	26	116	51	62	74	36	38	39	2789
40 Trebisacce.	1648	17	92	49	43	44	19	25	48	1696
41 Villapiana.	1217	6	52	27	25	2	2	36	19	17	16	1233
TOTALE.	123700	953	4873	2516	2357	74	46	28	3759	1875	1884	1114	124814

Circondario di Cosenza.

1 Acri.	12242	83	512	248	264	202	105	97	310	12552
2 Altilia.	1285	13	53	28	25	45	28	17	8	1293
3 Aprigliano.	4037	38	150	81	69	161	65	96	11	4026
4 Belsito.	1193	13	44	18	26	2	1	1	36	23	13	8	1201
5 Bianchi.	1535	4	70	41	29	38	20	18	32	1567

TAVOLA I. — MOVIMENTO PER COMUNI.

Anno 1879.

Cosenza.

CIRCÒNDARI e DISTRETTI COMUNI	POPOLAZIONE 31 Dicembre 1878	MATRIMONI	NATI			NATI-MORTI			MORTI			Eccedenza		POPOLAZIONE 31 Dicembre 1879
			TOTALE	Maschi	Femmine	TOTALE	Maschi	Femmine	TOTALE	Maschi	Femmine	dei nati sui morti	dei morti sui nati	
14 Fuscaldo	9911	59	277	153	124	159	71	88	118	10029
15 Grisolia Cipollina	2936	27	129	70	59	97	51	46	32	2968
16 Guardia Piemontese	1275	17	55	27	28	22	12	10	33	1308
17 Lago	3528	34	164	79	85	58	29	29	106	3634
18 Longobardi	2268	19	85	40	45	6	2	4	58	28	30	27	2295
19 Maiera	2523	27	94	52	42	56	31	25	38	2561
20 Orsomarso	2334	10	81	42	39	140	71	69	59	2275
21 Paola	9142	77	306	154	152	21	13	8	176	87	89	130	9272
22 Sangineto	1566	10	53	33	20	1	1	55	27	28	2	1564
23 San Lucido	3482	22	117	61	56	55	26	29	62	3544
24 San Pietro in Amantea	1055	7	42	25	17	2	2	42	21	21	1055
25 Santa Domenica Jalao	2546	17	51	24	27	3	2	1	82	39	43	31	2515
26 Scalea	2974	19	79	36	43	70	29	41	9	2983
27 Serra di Ajello	650	2	40	18	22	37	23	14	3	653
28 Terrati	457	2	22	6	16	9	5	4	13	470
29 Tortora	2043	11	47	25	22	1	1	33	21	12	14	2057
30 Verbicaro	5602	31	219	109	110	2	2	266	121	145	47	5555
TOTALE	100084	692	3431	1797	1634	56	33	23	2493	1245	1248	938	101022

Circondario di Rossano.

1 Bocchigliero	3417	24	105	58	47	119	66	53	14	3403
2 Calopezzati	1499	9	67	36	31	56	29	27	11	1510
3 Caloveto	1775	13	69	33	36	56	40	16	13	1788
4 Campana	2268	10	74	37	37	74	41	33	2268
5 Cariati	3672	37	99	69	39	94	42	52	5	3677
6 Corigliano Calabro	11007	129	554	298	256	505	267	238	49	11056
7 Cropalati	1537	29	47	18	29	41	24	17	6	1543
8 Longobucco	3634	62	211	118	93	1	1	188	97	91	23	3657
9 Mandatoriccio	1824	22	60	22	38	39	22	17	21	1845
10 Paludi	1647	9	52	26	26	62	30	32	10	1637
11 Pietrapaola	1190	5	35	18	17	28	15	13	7	1197
12 Rossano	16051	147	672	319	353	20	8	12	519	277	242	153	16204
13 San Cosimo	819	4	34	19	15	20	17	3	14	833
14 San Demetrio Corone	3388	17	155	83	72	97	45	52	58	3446
15 San Giorgio Albanese	1383	12	44	24	20	3	2	1	39	20	19	5	1388
16 Santa Sofia d'Epiro	1930	15	89	48	41	108	44	64	19	1911
17 Scala Coeli	1987	11	78	38	40	59	31	28	19	2006
18 Vaccarizzo Albanese	1509	11	63	38	25	41	16	25	22	1531
TOTALE	60537	557	2508	1293	1215	24	11	13	2145	1123	1022	363	60900

RIEPILOLO.

41 CASTROVILLARI	123700	953	4873	2516	2357	74	46	28	3759	1875	1884	1114	124814
62 COSENZA	178921	1405	7108	3626	3482	42	26	16	5432	2784	2648	1676	180597
30 PAOLA	100084	692	3431	1797	1634	56	33	23	2493	1245	1248	938	101022
18 ROSSANO	60537	557	2508	1293	1215	24	11	13	2145	1123	1022	363	60900
TOTALE DELLA PROVINCIA	463242	3607	17920	9232	8688	196	116	80	13829	7027	6802	4091	467333

PROVINCIA DI CREMONA.

Circondario di Casalmaggiore.

1 Calvatone	1978	16	69	41	28	1	1	47	24	23	22	2000
2 Casalmaggiore	16727	106	542	268	274	19	9	10	412	215	197	130	16857
3 Casteldidone	1464	6	43	25	18	2	1	1	42	24	18	1	1465
4 Castelponzone	1219	9	35	15	20	3	2	1	23	14	9	12	1231
5 Drizzona	1430	8	39	19	20	5	4	1	31	20	11	8	1438
6 Gussola	3947	19	119	66	53	5	1	4	77	37	40	42	3989
7 Martignana Po	1793	12	57	32	25	3	2	1	54	32	22	3	1796
8 Piadena	1657	7	47	21	26	4	3	1	36	15	21	11	1668
9 San Giovanni in Croce	2614	20	53	34	19	4	2	2	50	31	19	3	2617
10 San Martino del Lago	1497	8	46	26	20	34	22	12	12	1509
11 Scandolara Ravara	2262	14	80	44	36	5	2	3	44	19	25	36	2298
12 Solarolo Rainerio	2416	23	71	30	41	3	2	1	72	33	39	1	2415

TAVOLA I. — MOVIMENTO PER COMUNI.

Anno 1879.

Cremona.

CIRCONDARI & DISTRETTI COMUNI	POPOLAZIONE 31 Dicembre 1876	MATRIMONI	NATI			NATI-MORTI			MORTI			Eccedenza		POPOLAZIONE 31 Dicembre 1879
			TOTALE	Maschi	Femmine	TOTALE	Maschi	Femmine	TOTALE	Maschi	Femmine	dei nati sui morti	dei morti sui nati	
6 Bonemerse	1244	10	36	19	17	2	1	1	17	12	5	19	1263
7 Bordolano	1366	12	55	23	32	1	1	27	17	10	28	1394
8 Cà d'Andrea	1815	13	47	22	25	2	2	31	13	18	16	1831
9 Cà de' Stefani	1652	9	53	27	26	2	1	1	27	12	15	26	1678
10 Cappella Cantone	1417	10	50	29	21	5	3	2	33	13	20	17	1434
11 Cappella de' Picenardi	1718	17	58	29	29	1	1	37	16	21	21	1739
12 Carpaneta con Dosimo	1697	10	44	27	17	33	20	13	11	1708
13 Casalbuttone ed Uniti	6455	40	206	104	102	6	4	2	160	76	84	46	6501
14 Casalmorano	2606	20	79	41	38	4	2	2	91	42	49	12	2594
15 Casalsigone ed Uniti	2697	25	90	46	44	2	1	1	62	29	33	28	2725
16 Castel Leone	6987	63	218	121	97	8	3	5	195	103	92	23	7010
17 Castelveverde	2226	16	88	48	40	2	2	46	18	28	42	2268
18 Castelvevisconti	1256	12	43	25	18	2	2	18	13	5	25	1281
19 Cella Dati	2263	21	60	35	25	3	2	1	63	36	27	3	2260
20 Cioognolo	1106	5	30	16	14	29	17	12	1	1107
21 Cingia de' Botti	2065	16	65	34	31	2	2	44	23	21	21	2086
22 Corte de' Cortesi	2946	28	69	26	43	2	1	1	56	22	34	13	2959
23 Corte de' Frati	3016	27	88	42	46	7	5	2	49	22	27	39	3055
24 Cremona	25723	169	897	448	449	72	47	25	1600	851	749	708	25020
25 Crotta d'Adda	1205	5	51	28	23	4	4	26	13	13	25	1230
26 Derovere	1560	7	64	34	30	3	3	33	15	18	31	1591
27 Duemiglia e San Savino	11561	92	355	180	175	20	7	13	177	97	80	178	11739
28 Formigara	1388	12	54	24	30	6	2	4	46	28	18	8	1396
29 Gabbineta	1284	12	36	20	16	2	1	1	25	12	13	11	1295
30 Gadesco	1596	18	57	29	28	5	4	1	28	12	16	29	1625
31 Genivolta	1773	18	66	32	34	40	21	19	26	1799
32 Gere de' Caprioli	766	5	30	15	15	15	6	9	15	781
33 Gombito	1379	12	49	23	26	2	1	1	34	16	18	15	1394
34 Groncardo	2333	20	93	50	43	1	1	86	43	43	7	2340
35 Grumello Cremonese	3651	23	110	51	59	6	5	1	104	55	49	6	3657
36 Isola Dovarese	2444	16	78	34	44	4	3	1	58	35	23	20	2464
37 Malagnino	1719	10	60	38	22	2	2	49	27	22	11	1730
38 Motta Baluffi	2371	24	84	45	39	1	1	56	35	21	28	2399
39 Olmeneta	1495	13	55	31	24	2	2	53	24	29	2	1497
40 Ossolaro	1085	21	108	12	16	11	3	8	17	1102
41 Ostiano	3479	23	106	50	56	7	3	4	129	56	73	23	3456
42 Paderno Cremonese	3007	21	111	61	50	3	1	2	109	58	51	2	3009
43 Persico	1529	9	46	27	19	2	1	1	22	13	9	24	1553
44 Pescarolo ed Uniti	2689	13	73	44	29	3	3	59	32	27	14	2703
45 Pessina Cremonese	2339	13	72	40	32	8	6	2	37	15	22	35	2374
46 Pieve Delmona	1457	9	48	26	22	1	1	25	12	13	23	1480
47 Pieve d'Olimi	2224	16	85	46	39	2	1	1	57	26	31	28	2252
48 Pieve San Giacomo	2905	14	89	47	42	1	1	76	33	43	13	2918
49 Pizzighettone	4641	38	140	68	72	7	3	4	112	60	52	28	4669
50 Robecco d'Oglio	3000	29	98	48	50	4	4	62	27	35	36	3036
51 San Bassano	2351	16	69	34	35	2	1	1	62	33	29	7	2358
52 San Daniele Ripa Po	2764	12	102	60	42	5	3	2	61	28	33	41	2805
53 San Martino in Bellseto	1053	10	40	21	19	1	1	21	14	7	19	1072
54 Scandolara Ripa d'Oglio	1397	11	45	27	18	2	1	1	35	17	18	10	1407
55 Sesto Cremonese	4615	33	141	63	78	11	7	4	116	52	64	25	4640
56 Soresina	9272	75	298	162	136	16	8	8	235	130	105	63	9335
57 Sospiro	3490	28	127	60	67	5	1	4	70	34	36	57	3577
58 Spinadesco	1752	6	50	23	27	2	1	1	51	23	28	1	1751
59 Stagno Lombardo	3222	24	107	51	56	7	2	5	40	18	22	67	3289
60 Torre de' Picenardi	2693	23	73	37	36	5	2	3	64	30	34	9	2702
61 Tredossè	1721	8	48	21	27	5	2	3	26	9	17	22	1743
62 Vescovato	2453	17	78	44	34	2	1	1	73	36	37	5	2458
63 Volongo	1168	6	44	24	20	19	12	7	25	1193
TOTALE	181096	1336	5912	3032	2880	291	165	126	5244	2683	2561	668	181764

RIRPILOGO

17	CASALMAGGIORE	45246	287	1408	730	678	67	34	33	1084	562	522	324	45570
53	CREMA	86801	630	3091	1580	1511	142	74	68	2716	1368	1348	375	87176
63	CREMONA	181096	1336	5912	3032	2880	291	165	126	5244	2683	2561	668	181764
	TOTALE DELLA PROVINCIA	313143	2253	10411	5342	5069	500	273	227	9044	4613	4431	1367	314510

TAVOLA I. — MOVIMENTO PER COMUNI.

Anno 1879.

Cuneo.

CIRCONDARI E DISTRETTI	POPOLAZIONE 31 Dicembre 1878	MATRIMONI	NATI			NATI-MORTI			MORTI			Eccedenza		POPOLAZIONE 31 Dicembre 1879
			TOTALE	Maschi	Femmine	TOTALE	Maschi	Femmine	TOTALE	Maschi	Femmine	dei nati sui morti	dei morti sui nati	
74 Torre Uzzone	750	11	31	18	13	1	1	25	9	16	6	756
75 Trezzo Tinella	820	10	30	15	15	4	2	2	27	16	11	3	823
76 Verduno	747	6	29	16	13	2	1	1	24	12	12	5	752
77 Vezza d'Alba	2593	23	86	44	42	2	2	54	29	25	32	2625
TOTALE	131868	1104	4809	2472	2337	160	100	60	3235	1641	1594	1574	133442

Circondario di Cuneo.

1 Acegljo	1932	13	61	34	27	4	3	1	39	18	21	22	1954
2 Aisone	1357	13	47	30	17	24	16	18	13	1370
3 Albaretto Valle di Macra .	523	3	23	11	12	6	5	1	17	540
4 Alma	447	2	25	16	9	18	11	7	7	454
5 Andonno	648	8	24	16	8	1	1	6	5	1	18	666
6 Argentera	350	2	11	7	4	10	8	2	1	351
7 Beinette	1936	11	81	40	41	6	4	2	53	26	27	28	1964
8 Bernezzo	3532	24	137	66	71	3	2	1	111	57	54	26	3558
9 Bersezio	676	2	20	9	11	15	4	11	5	681
10 Borgo San Dalmazzo	4442	39	171	88	83	128	65	63	43	4485
11 Boves	10499	82	418	217	201	5	3	2	311	153	158	107	10606
12 Briga Marittima	2044	36	92	45	47	2	2	77	32	45	15	2059
13 Busca	10034	94	394	193	201	27	12	15	281	125	156	113	10147
14 Canosio	684	3	29	15	14	10	4	6	19	703
15 Caraglio	7151	58	291	145	146	4	3	1	185	90	95	106	7257
16 Cartignano	1053	4	43	24	19	31	16	18	9	1062
17 Castelletto Stura	2712	16	59	30	29	54	28	26	5	2717
18 Castelmagno	1388	8	38	23	15	43	18	25	5	1383
19 Celle di Macra	1377	11	56	29	27	33	16	17	23	1400
20 Centallo	4899	35	198	104	94	16	8	8	160	84	76	38	4937
21 Cervasca	3953	33	119	69	50	2	1	1	95	46	49	24	3977
22 Chiusa di Pesio	6599	63	257	139	118	2	1	1	183	84	99	74	6673
23 Cuneo	21853	170	940	466	474	49	31	18	879	463	416	61	21914
24 Demonte	6676	56	225	120	105	2	2	198	103	95	27	6703
25 Dronero	8024	62	341	170	171	9	4	5	288	123	115	103	8127
26 Elva	1226	12	46	22	24	36	20	16	10	1236
27 Entraque	2809	18	118	59	59	3	3	61	36	28	54	2863
28 Fossano	16925	125	654	323	331	33	20	13	487	259	228	167	17092
29 Gajola	752	7	31	18	13	14	6	8	17	769
30 Limone Piemonte	3474	24	133	79	54	8	7	1	125	68	57	8	3482
31 Lottulo	313	2	13	5	8	2	1	1	10	2	8	3	316
32 Marmora	944	10	24	12	12	11	8	3	13	957
33 Mojola	1019	12	34	18	16	1	1	25	13	12	9	1028
34 Montemarle di Cuneo	1594	12	49	31	18	32	17	15	17	1611
35 Monterosso Grana	1906	14	56	29	27	68	34	34	12	1894
36 Paglieres	411	1	15	9	6	3	1	2	14	5	9	1	412
37 Peveragno	7774	60	351	176	175	3	2	1	206	87	119	145	7919
38 Pietraporzio	814	8	16	9	7	29	16	13	13	801
39 Pradlevés	1265	12	37	20	17	33	17	16	4	1269
40 Prazzo	317	1	10	4	6	1	1	7	5	2	3	320
41 Rittana	1301	10	53	26	27	44	17	27	9	1310
42 Roaschia	1952	19	68	30	38	2	2	35	18	17	33	1985
43 Robilante	2947	13	100	53	47	3	3	69	38	31	31	2978
44 Roccabruna	3320	31	115	54	61	4	4	82	37	45	33	3353
45 Roccasparvera	1271	9	55	22	33	1	1	36	17	19	19	1290
46 Roccavione	2771	17	119	62	47	3	2	1	81	41	40	28	2799
47 Sambuco	934	4	31	17	14	27	19	8	4	938
48 San Damiano Macra	3025	17	108	54	54	8	5	3	62	33	29	46	3071
49 San Michele Prazzo	1059	7	49	19	30	27	14	13	22	1081
50 San Pietro di Monterosso . .	1699	15	53	31	22	39	18	21	14	1713
51 Stroppio	1791	19	41	23	18	42	24	18	1	1790
52 Tarantasca	2167	10	86	34	52	2	2	64	33	31	22	2189
53 Tenda	1832	22	76	36	40	1	1	60	31	29	16	1848
54 Ussolo	444	5	12	7	5	9	6	3	3	447
55 Valdieri	3042	21	119	62	57	7	3	4	58	38	20	61	3103
56 Valgrana	2534	19	95	50	45	80	36	44	15	2549
57 Valloriate	1788	11	58	25	33	1	1	48	18	30	10	1798
58 Vernante	3788	24	160	91	69	5	1	4	72	37	35	88	3876
59 Vignolo	1638	14	76	37	39	42	18	24	34	1672
60 Villafalletto	4436	37	142	70	72	3	3	113	59	54	29	4465
61 Villar San Costanzo	2669	25	117	74	43	84	48	36	33	2702
62 Vinadio	3773	32	97	41	56	7	5	2	79	46	33	18	3791
63 Vottignasco	781	6	32	14	18	4	3	1	31	16	15	1	782
TOTALE	196394	1553	7539	3852	3687	237	133	104	5646	2855	2791	1893	198287

TAVOLA I. — MOVIMENTO PER COMUNI.

Anno 1879.

Ferrara.

CIRCONDARI E DISTRETTI COMUNI	POPOLAZIONE 31 Dicembre 1878	MATRIMONI	NATI			NATI-MORTI			MORTI			Eccedenza		POPOLAZIONE 31 Dicembre 1879
			TOTALE	Maschi	Femmine	TOTALE	Maschi	Femmine	TOTALE	Maschi	Femmine	dei nati sui morti	dei morti sui nati	
<i>Circondario di Comacchio.</i>														
1 Codigoro	4712	39	269	142	127	7	2	5	218	104	114	51	4763
2 Comacchio	9654	52	435	201	201	23	15	8	218	107	111	187	9841
3 Lago Santo	1970	6	109	59	50	66	31	35	34	2004
4 Massa Fiscaglia	2787	85	138	70	68	1	1	102	56	46	36	2823
5 Mesola	7005	51	375	190	185	5	3	2	206	87	119	169	7174
6 Migliaro	5297	43	280	153	127	8	6	2	152	73	79	128	5425
TOTALE	31425	276	1567	809	758	44	27	17	962	458	504	605	32030

Circondario di Ferrara.

1 Argenta	17197	76	655	345	310	37	23	14	397	191	206	258	17455
2 Bondeno	14336	65	548	281	267	606	308	298	58	14278
3 Copparo	29523	163	1467	759	708	46	23	23	885	476	409	582	30105
4 Ferrara	75494	526	2852	1444	1408	71	40	31	2918	1470	1448	66	75428
5 Ostellato	4742	110	230	118	112	5	4	1	165	89	76	65	4807
6 Portomaggiore	16143	89	765	370	395	39	17	23	510	266	244	255	16598
TOTALE	157435	1029	6517	3317	3200	198	107	91	5481	2800	2681	1036	158471

RIEPILOGO.

4 CENTO	40071	252	1451	739	712	53	28	25	997	512	485	454	40525
6 COMACCHIO	31425	276	1567	809	758	44	27	17	962	458	504	605	32030
6 FERRARA	157435	1029	6517	3317	3200	198	107	91	5481	2800	2681	1036	158471
TOTALE DELLA PROVINCIA.	228931	1557	9535	4865	4670	295	162	133	7440	3770	3670	2095	231026

PROVINCIA DI FIRENZE.

Circondario di Firenze

1 Bagno a Ripoli	14004	105	501	262	239	15	8	7	403	198	205	98	14102
2 Barberino di Mugello	10375	79	398	199	199	13	7	6	244	140	104	154	10529
3 Barberino di Val d'Elsa	10690	73	336	179	157	14	9	5	280	157	123	56	10746
4 Borgo San Lorenzo	12341	88	503	275	228	28	13	15	349	179	170	154	12695
5 Brozzi	10179	59	401	208	193	8	4	4	349	185	164	52	10251
6 Calenzano	6810	36	242	118	124	12	9	3	175	75	101	67	6877
7 Campi Bisenzio	12332	70	487	241	246	14	5	9	341	166	175	146	12478
8 Cantagallo	4161	51	200	100	100	1	1	104	53	51	96	4257
9 Carmignano	11094	78	402	224	178	9	6	3	282	153	129	120	11214
10 Casellina e Torri	14726	92	584	305	279	15	11	4	409	193	216	175	14901
11 Dicomano	4173	31	160	84	76	7	6	1	94	44	50	66	4239
12 Fiesole	13702	81	414	222	192	20	16	4	338	158	180	76	13778
13 Figline Valdarno	9845	61	413	218	195	7	6	1	280	146	134	133	9978
14 Firenze	168423	1156	4808	2481	2327	228	135	93	5517	2785	2732	700	167714
15 Firenzuola	10079	94	486	259	227	10	7	3	332	97	135	254	10133
16 Galluzzo	14949	105	579	288	291	11	8	3	511	265	246	68	15017
17 Greve	11830	88	414	206	208	2	2	271	138	133	143	11973
18 Incisa in Valdarno	5646	30	164	81	83	9	5	4	113	59	54	51	5697
19 Lastra a Signa	10829	87	421	207	214	6	5	1	325	148	177	96	10925
20 Londa	2368	22	91	41	50	7	6	1	60	33	27	31	2419
21 Marradi	8514	78	352	190	162	22	13	9	211	107	104	141	8655
22 Montemurlo	2873	23	89	47	42	6	4	2	77	37	40	12	2885
23 Montespertoli	9820	81	341	172	169	7	4	3	238	123	115	103	9923
24 Palazzuolo	4091	30	145	69	76	8	4	4	55	29	26	90	4181
25 Pelago	10174	67	430	222	208	19	10	9	269	141	128	161	10335
26 Pontassieve	11409	91	484	245	239	7	5	2	303	167	136	181	11590
27 Prato in Toscana	42432	319	1669	888	781	43	21	22	1219	560	659	450	42882
28 Reggello	10867	99	439	215	224	35	20	15	299	173	126	140	11007
29 Rignano sull'Arno	5109	42	220	113	107	16	8	8	127	59	68	93	5202
30 San Casciano in Val di Pesa	13167	107	469	220	249	15	11	4	346	168	178	123	13290
31 San Godenzo	3458	21	109	55	54	5	2	3	112	57	55	3	3455
32 San Piero a Sieve	3153	17	128	69	59	4	2	2	73	37	36	55	3208
33 Scarperia	6287	70	242	127	115	4	3	1	150	70	89	92	6379
34 Sesto Fiorentino	13841	97	523	267	256	20	9	11	344	173	171	179	14020
35 Signa	7604	56	326	172	154	7	5	2	248	131	117	78	7682

TAVOLA I. — MOVIMENTO PER COMUNI.

Anno 1879.

Firenze.

CIRCONDARI E DISTRETTI COMUNI	POPOLAZIONE 31 Dicembre 1878	MATRIMONI	NATI			NATI-MORTI			MORTI			Eccedenza		POPOLAZIONE 31 Dicembre 1879
			TOTALE	Maschi	Femmine	TOTALE	Maschi	Femmine	TOTALE	Maschi	Femmine	del nati sui morti	del morti sui nati	
36 Vaglia	3349	21	125	69	56	7	4	3	68	37	31	57	3406
37 Vernio	4450	37	209	102	107	1	1	118	56	62	91	4541
38 Vicchio	10329	75	324	191	203	20	10	10	258	140	118	136	10465
TOTALE	527703	3817	18698	9631	9067	682	402	280	15192	7637	7555	3506	531209

Circondario di Pistoia.

1 Cutigliano	2794	30	119	60	59	4	2	2	81	46	35	38	2832
2 Lamporrecchio	8583	58	374	195	179	7	4	3	265	129	136	109	8692
3 Marliana	3854	36	194	108	86	3	2	1	135	64	71	59	3913
4 Montale	8977	58	402	223	179	11	7	4	273	133	140	129	9106
5 Pistoia	53391	400	2165	1082	1083	75	42	33	1570	804	766	595	53986
6 Piteglio	3369	38	135	71	64	9	7	2	95	47	48	40	3409
7 Sambuca Pistoiese	5280	45	227	116	111	15	8	7	116	63	53	111	5391
8 San Marcello Pistoiese	4720	47	228	123	105	11	7	4	140	69	71	88	4808
9 Serravalle Pistoiese	5918	51	273	134	139	10	7	3	179	97	82	94	6012
10 Tizzana	10131	75	477	236	241	21	10	11	297	155	142	180	10311
TOTALE	107017	838	4594	2348	2246	166	96	70	3151	1607	1544	1443	108460

Circondario di Rocca S. Casciano.

1 Bagno in Romagna	8064	34	356	175	181	12	6	6	178	91	87	178	8242
2 Dovadola	2854	23	98	60	38	5	5	86	48	38	12	2866
3 Galeata	4004	16	171	95	76	4	2	2	132	66	66	39	4043
4 Modigliana	7042	51	286	137	149	12	8	4	174	101	73	112	7154
5 Portico di Romagna	2842	27	104	51	53	92	42	50	12	2854
6 Premilcuore	3344	29	148	84	64	3	3	68	32	36	80	3424
7 Rocca San Casciano	4050	31	152	80	72	3	1	2	105	52	53	47	4097
8 Santa Sofia	3413	27	150	86	64	6	3	3	117	63	54	33	3446
9 Sorbano	1559	3	60	35	24	2	1	1	43	22	21	17	1376
10 Terra del Sole	4566	35	121	67	54	5	2	3	143	71	72	22	4344
11 Tredozio	3368	20	119	71	48	4	3	1	86	39	47	33	3401
12 Verghereto	2703	21	103	54	49	2	1	1	65	25	40	38	2741
TOTALE	47409	317	1868	996	872	58	35	23	1289	652	637	579	47988

Circondario di S. Miniato.

1 Capraja e Limite	3180	31	128	60	68	3	2	1	97	46	51	31	3211
2 Castelflorentino	7593	41	258	129	129	5	3	2	203	105	98	55	7648
3 Castelfranco di Sotto	4600	28	181	91	90	5	4	1	115	61	54	66	4666
4 Cerreto Guidi	6379	31	217	127	90	1	1	160	74	86	57	6436
5 Certaldo	7528	60	317	171	146	16	9	7	216	110	106	101	7629
6 Empoli	17071	141	646	331	315	6	3	3	518	261	257	128	17109
7 Fucecchio	10975	69	388	197	191	18	10	8	334	175	159	54	11029
8 Montajone	11346	94	374	196	178	11	7	4	302	154	148	72	11418
9 Montelupo Fiorentino	5742	39	198	109	89	8	5	3	170	91	79	28	5800
10 Montopoli in Valdarno	3757	41	130	71	59	6	6	113	56	57	17	3774
11 San Miniato	16523	98	656	325	331	14	5	9	550	282	268	106	16629
12 Santa Croce sull'Arno	6545	55	264	144	120	11	10	1	166	86	80	98	6643
13 Santa Maria in Monte	6185	50	202	106	96	15	5	10	152	84	68	50	6235
14 Vinci	6864	40	260	134	126	13	6	7	176	90	86	84	6948
TOTALE	114318	818	4219	2191	2028	132	70	62	3272	1675	1597	947	115265

RIEPILOGO.

38 FIRENZE	527703	3817	18698	9631	9067	682	402	280	15192	7637	7555	3506	531209
10 PISTOIA	107017	838	4594	2348	2246	166	96	70	3151	1607	1544	1443	108460
12 ROCCA SAN CASCIANO	47409	317	1868	996	872	58	35	23	1289	652	637	579	47988
14 SAN MINIATO	114318	818	4219	2191	2028	132	70	62	3272	1675	1597	947	115265
TOTALE DELLA PROVINCIA	796447	5790	29379	15166	14213	1038	603	435	22904	11571	11333	6475	802922

TAVOLA I. — MOVIMENTO PER COMUNI.

Anno 1879.

Foggia.

CIRCONDARI E DISTRETTI COMUNI	POPOLAZIONE 31 Dicembre 1878	MATRIMONI	NATI			NATI-MORTI			MORTI			Eccedenza		POPOLAZIONE 31 Dicembre 1879
			TOTALE	Maschi	Femmine	TOTALE	Maschi	Femmine	TOTALE	Maschi	Femmine	dei nati sui morti	dei morti sui nati	
PROVINCIA DI FOGGIA.														
<i>Circondario di Bovino.</i>														
1 Ascoli Satriano	6384	73	281	144	137	11	8	3	278	153	125	3	6387
2 Bovino	7364	69	331	162	169	25	16	9	288	155	133	43	7407
3 Candela	5633	55	265	139	127	12	3	9	221	115	106	45	5678
4 Castelluccio de' Sauri	1012	14	39	19	20	30	16	14	9	1021
5 Castelluccio Valmaggiore	2873	24	154	72	82	7	6	1	90	46	44	64	2937
6 Colle San Vito	950	8	46	18	28	5	3	2	21	9	12	25	975
7 Deliceto	4867	50	215	115	100	124	55	69	91	4958
8 Faeto	3618	40	169	85	84	92	46	46	77	3695
9 Panni	4245	25	186	104	82	102	60	42	84	4329
10 Sant'Agata di Puglia	5478	43	271	131	140	18	12	6	200	108	92	71	5549
11 Troja	6635	74	341	169	172	9	4	5	200	102	98	141	6776
TOTALE	49059	472	2299	1158	1141	87	52	35	1646	865	781	653	49712

<i>Circondario di Foggia.</i>														
1 Alberona	3591	50	147	75	72	4	3	1	144	73	71	3	3594
2 Biccari	4279	40	204	99	105	7	3	4	150	72	78	54	4333
3 Cerignola	26612	221	1069	546	514	57	25	32	845	460	385	215	26827
4 Foggia	39078	299	1354	686	668	78	44	34	1118	628	490	236	39314
5 Lucera	14423	121	577	289	283	17	11	6	616	337	279	39	14384
6 Manfredonia	8489	89	420	220	200	4	4	302	166	136	118	8607
7 Margherita di Savoia (già Salino di Barletta)	3940	33	183	77	106	2	1	1	96	49	47	87	4027
8 Monte Sant'Angelo	18689	200	902	444	459	24	21	13	703	371	332	199	18888
9 Motta Montecorvino	1552	9	63	37	31	2	1	1	88	44	44	20	1532
10 Orta Nova	5785	71	302	163	139	1	1	218	114	104	84	5869
11 Roseto Valfortore	5463	51	267	150	117	6	4	2	198	93	105	69	5532
12 San Ferdinando di Puglia	3185	50	197	89	108	4	2	2	125	60	65	72	3257
13 Stornarella	2140	25	95	48	47	1	1	102	58	44	7	2133
14 Trinitapoli	6725	92	376	193	183	6	5	1	484	246	238	108	6617
15 Vieste	7093	75	312	137	175	17	7	10	226	118	108	86	7089
16 Volturara Appula	2357	21	109	59	50	4	2	2	127	65	61	18	2339
17 Volturino	3076	35	104	52	52	127	70	57	23	3053
TOTALE	156387	1482	6677	3364	3313	244	130	114	5669	3025	2644	1008	157395

<i>Circondario di San Severo.</i>														
1 Apricena	5579	44	229	110	119	13	8	5	237	128	109	8	5571
2 Cagnano Varano	3856	49	163	74	89	12	5	7	213	106	107	50	3806
3 Carlantino	1711	14	77	41	36	1	1	88	49	39	11	1700
4 Carpino	6358	69	268	154	114	4	2	2	193	101	92	75	6433
5 Casalnuovo Monterotaro	3780	40	157	80	77	108	60	48	49	3829
6 Casalvecchio di Puglia	2247	24	114	54	60	1	1	96	41	55	18	2265
7 Castelnuovo della Daunia	3378	32	164	91	73	2	1	1	125	71	54	39	3417
8 Celenza Valfortore	3663	40	149	77	72	7	2	5	189	95	94	40	3623
9 Chieuti	1273	8	73	37	36	76	44	32	3	1270
10 Ischitella	4714	39	171	85	85	8	4	4	159	89	70	12	4726
11 Lesina	1543	22	78	41	37	4	2	2	45	29	16	33	1576
12 Peschici	2471	26	110	62	48	2	1	1	78	48	30	32	2506
13 Pietra Montecorvino	3353	36	161	82	79	155	79	76	6	3359
44 Poggio Imperiale	1917	29	95	46	49	60	41	19	35	1952
15 Rignano Garganico	1813	15	85	45	40	6	5	1	101	50	51	16	1797
16 Rodi	5430	39	170	77	93	4	3	1	141	65	76	20	5459
17 San Giovanni Rotondo	8264	64	361	196	165	1	1	362	177	185	1	8263
18 San Marco in Lamis	15930	132	698	374	324	543	307	236	155	16085
19 San Marco la Catola	4488	40	224	103	118	1	1	211	86	125	13	4501
20 San Nicandro Garganico	8127	104	394	206	188	25	19	6	372	203	169	22	8149
21 San Paolo di Civitate	2614	38	195	59	46	106	54	52	1	2613
22 San Severo	17760	177	834	423	411	62	36	26	740	423	317	94	17854
23 Surracapriola	5387	69	238	122	116	2	1	1	177	86	91	61	5448
24 Torre Maggiore	7767	72	356	195	161	4	3	1	256	138	118	100	7867
25 Vico del Gargano	8152	95	369	192	177	4	1	3	299	149	150	70	8222
26 Isola di Tremili*	426	1	10	7	3	1	1	5	5	5	431
TOTALE	132004	1309	5853	3036	2817	164	96	68	5135	2724	2411	718	132722

* Colonia penale non eretta in Comune nè dipendente da alcun Comune, ma compresa nel Circondario.

TAVOLA I. — MOVIMENTO PER COMUNI.

Anno 1879.

Foggia.

CIRCONDARI E DISTRETTI COMUNI	POPOLAZIONE 31 Dicembre 1878	MATRIMONI	NATI			NATI-MORTI			MORTI			Eccedenza		POPOLAZIONE 31 Dicembre 1879
			TOTALE	Maschi	Femmine	TOTALE	Maschi	Femmine	TOTALE	Maschi	Femmine	dei nati sui morti	dei morti sui nati	
RIEPILOGO														
11 BOVINO	49059	472	2299	1158	1141	87	52	35	1646	865	781	653	49712
17 FOGGIA	156387	1482	6677	3364	3313	244	130	114	5669	3025	2644	1008	157595
26 SAN SEVERO	132004	1309	5853	3036	2817	164	96	63	5135	2724	2411	718	132722
TOTALE DELLA PROVINCIA.	337450	3263	14829	7558	7271	495	278	217	12450	6614	5836	2379	339829

PROVINCIA DI FORLÌ.

Circondario di Cesena.

1 Borghi	2322	11	88	47	41	4	2	2	61	33	28	27	2349
2 Cesena	37726	220	1589	817	772	40	22	18	1171	579	592	418	38144
3 Cesenatico	6678	14	299	147	152	5	2	3	184	97	87	115	6793
4 Gambettola	1800	14	73	37	36	1	1	47	27	20	26	1826
5 Gatteo	3183	18	131	63	68	4	1	3	107	59	48	24	3207
6 Longiano	3819	21	137	73	64	13	9	4	92	46	46	45	3861
7 Mercato Seraceno	7079	64	390	207	183	280	149	131	111	7189
8 Montiano	1735	11	67	37	30	3	2	1	54	31	23	13	1748
9 Roncolefreddo	4382	35	142	77	65	4	1	3	111	57	54	31	4413
10 Rovignano	1800	10	94	45	49	7	6	1	49	19	30	45	1845
11 San Mauro di Romagna	2462	33	83	39	44	5	2	3	54	23	31	29	2491
12 Sarsina	3390	16	140	75	65	5	2	3	114	54	60	26	3416
13 Savignano di Romagna	4733	33	149	82	67	6	3	3	103	50	53	46	4779
14 Sogliano al Rubicone	6694	24	289	151	138	219	106	113	70	6764
TOTALE	87803	524	3671	1897	1774	97	53	44	2646	1330	1316	1025	88828

Circondario di Forlì.

1 Bertinoro	7082	30	280	159	121	6	5	1	221	120	109	51	7133
2 Civitella di Romagna	5304	21	236	124	112	15	9	6	148	73	75	88	5392
3 Fiumana	993	10	41	16	25	1	1	47	20	27	997	
4 Forlì	39471	264	1316	649	667	42	27	15	1188	591	597	128	39599
5 Forlimpopoli	5337	29	206	114	92	7	5	2	171	81	90	35	5372
6 Meldola	5983	34	238	118	120	8	4	4	224	128	96	14	5997
7 Mortano	1991	11	97	53	44	70	36	34	27	2018
8 Predappio	3179	24	150	79	71	8	2	6	101	47	54	49	3228
9 Teodorano	2872	5	129	62	67	4	2	2	94	44	50	35	2907
TOTALE	72212	428	2693	1374	1319	91	55	36	2272	1140	1132	421	72633

Circondario di Rimini.

1 Coriano	5657	32	223	112	111	3	3	163	76	87	60	5717
2 Gemmano	2361	17	98	56	42	2	1	1	68	39	29	30	2391
3 Misano in Villa Vittoria	2756	22	121	71	50	1	1	99	47	52	22	2778
4 Mondaino	1853	8	68	39	29	1	1	54	26	28	14	1867
5 Monte Colombo	2109	22	86	41	45	3	2	1	67	35	32	19	2128
6 Monteforito	2805	24	141	74	67	2	2	128	64	61	13	2818
7 Monte Gridolfo	1017	3	46	28	18	2	2	31	20	11	15	1032
8 Montescudo	2855	17	127	69	58	1	1	80	46	34	47	2902
9 Merciano di Romagna	1750	15	78	49	29	3	1	2	69	37	32	9	1759
10 Poggio Berni	1595	3	65	34	31	1	1	41	17	24	24	1619
11 Rimini	35716	444	1542	811	731	39	24	15	1071	543	538	471	36187
12 Saludecio	4224	27	163	82	81	7	4	3	196	98	98	33	4191
13 San Clemente	2658	20	127	63	61	9	4	5	96	50	46	31	2689
14 San Giovanni in Marignano	5804	39	217	91	126	4	4	166	70	96	51	5855
15 Sant'Arcangelo di Romagna	8292	88	320	167	153	5	4	1	226	119	107	94	8386
16 Scorticata	1130	8	50	28	22	29	14	15	21	1151
17 Verucchio	3524	31	148	81	67	91	51	40	57	3581
TOTALE	86106	820	3620	1899	1721	83	52	31	2675	1352	1323	945	87051

RIEPILOGO

14 CESENA	87803	524	3671	1897	1774	97	53	44	2646	1330	1316	1025	88828
9 FORLÌ	72212	428	2693	1374	1319	91	55	36	2272	1140	1132	421	72633
17 RIMINI	86106	820	3620	1899	1721	83	52	31	2675	1352	1323	945	87051
TOTALE DELLA PROVINCIA.	246121	1772	9984	5170	4814	271	160	111	7593	3822	3771	2391	248512

TAVOLA I. — MOVIMENTO PER COMUNI.

Genova.

Anno 1879.

CIRCONDARI e DISTRETTI COMUNI	POPOLAZIONE 31 Dicembre 1878	MATRIMONI	NATI			NATI-MORTI			MORTI			Eccedenza		POPOLAZIONE 31 Dicembre 1879
			TOTALE	Maschi	Femmine	TOTALE	Maschi	Femmine	TOTALE	Maschi	Femmine	dei nati sul morti	dei morti sul nati	
PROVINCIA DI GENOVA.														
<i>Circondario di Albenga.</i>														
1	Alasio.	4819	25	160	81	79	2	2	151	63	88	9	4828
2	Albenga.	4324	30	159	83	76	11	7	130	63	67	29	4353
3	Andora.	1917	5	52	22	37	2	1	37	14	25	13	1930
4	Arnasco.	555	2	10	5	5	2	1	16	7	9	6	549
5	Balestrino.	952	9	23	13	10	28	12	14	3	949
6	Bardineto.	1111	6	31	22	12	2	1	35	20	15	1	1110
7	Bardino Nuovo.	553	3	14	9	5	8	2	6	6	559
8	Bardino Vecchio.	388	5	20	10	10	1	1	4	3	1	16	404
9	Boissano.	461	3	5	2	3	7	2	5	2	459
10	Borghetto Santo Spirito.	560	4	16	7	9	1	1	14	8	6	2	562
11	Borgio.	414	9	3	6	16	11	5	7	407
12	Calice Ligure.	1653	12	54	32	22	5	1	34	21	13	20	1673
13	Calizzano.	3065	26	108	56	52	43	23	20	65	3130
14	Campochiesa.	465	3	21	13	8	1	1	13	7	6	8	473
15	Casanova Lerrone.	1335	7	38	19	19	25	11	14	13	1348
16	Castelbianco.	878	7	35	13	22	25	15	10	10	888
17	Castelvecchio di Rocca Barb.	728	4	23	11	12	2	1	22	10	12	1	729
18	Cenesi.	206	1	4	1	3	1	1	5	2	8	1	205
19	Ceriale.	1063	5	28	14	14	19	7	12	9	1072
20	Cisano sul Neva.	495	3	10	3	7	1	1	6	4	2	4	499
21	Erlì.	769	5	26	9	17	1	1	21	7	14	5	774
22	Finalborgo.	3710	23	100	49	51	1	1	104	66	38	4	3706
23	Finale Marina.	3212	14	108	64	44	2	2	98	47	51	10	3222
24	Finale Pia.	1888	12	67	37	30	55	32	23	12	1900
15	Garlenda.	716	1	23	13	10	23	8	15	716
26	Giustenice.	845	8	28	11	17	31	16	15	3	842
27	Laiuglia.	949	10	26	15	11	1	1	45	14	31	19	940
28	Loano.	3976	30	139	73	66	113	60	53	26	4002
29	Magliolo.	1081	9	20	8	12	17	10	7	3	1084
30	Massimino.	438	3	20	8	12	11	4	7	9	447
31	Nasino.	850	16	22	13	9	14	6	8	8	858
32	Onzo.	468	1	19	9	10	10	6	4	9	477
33	Orco Feglino.	1143	1	27	19	8	2	1	18	14	4	9	1152
34	Ortovero.	750	2	31	17	14	2	1	17	10	7	14	764
35	Pietra Ligure.	1971	8	73	36	37	76	48	28	3	1968
36	Rauzi Pietra.	328	2	10	3	7	4	2	2	6	334
37	Rialto.	872	5	37	21	16	24	13	11	13	885
28	Stellanello.	1828	8	55	31	24	38	16	22	17	1845
39	Testico.	331	4	6	3	1	1	5	2	3	1	332
40	Toirano.	1163	6	30	13	17	1	1	35	19	16	5	1158
41	Tovo San Giacomo.	654	4	26	9	17	1	1	32	9	23	6	628
42	Vellego.	819	1	32	18	14	27	14	13	5	824
43	Vondone.	600	4	20	9	11	1	1	15	9	6	5	605
44	Verezzi.	334	2	17	12	5	7	5	2	10	344
45	Villanova d'Alberga.	1165	9	35	14	21	26	12	14	9	1174
46	Zuccarello.	794	4	29	14	15	1	1	36	22	14	7	787
TOTALE.		57576	352	1849	950	899	45	24	21	1540	776	764	309	57885

Circondario di Chiavari.

1	Borzonasca.	4539	40	145	73	72	1	1	117	61	56	28	4567
2	Carasco.	2084	4	63	26	37	6	1	54	23	31	9	2093
3	Casarza.	1993	23	73	32	41	45	19	26	28	2021
4	Castiglione Chiavarese.	2401	25	92	50	42	3	3	58	25	33	34	2435
5	Chiavari.	12245	73	379	191	188	11	7	262	127	135	117	12362
6	Cicagna.	2866	10	81	39	42	5	1	55	21	34	26	2892
7	Cogorno.	4179	25	135	70	65	107	56	51	28	4207
8	Coreglia di Fontanabona.	1238	6	30	13	17	19	11	8	11	1249
9	Favale di Malvaro.	1923	15	57	35	22	37	16	21	20	1943
10	Lavagna.	7507	52	291	151	140	8	7	209	106	103	82	7589
11	Lorsica.	1985	9	58	29	29	47	30	17	11	1996
12	Lumarzo.	3428	21	91	52	39	71	39	32	20	3448
13	Maissana.	3057	31	81	39	42	5	2	57	28	29	24	3081
14	Mezzanego.	2230	9	57	29	28	2	2	40	21	19	17	2247
15	Mocenesi.	2771	15	71	36	35	2	1	49	30	19	22	2793
16	Moneglia.	2567	12	108	55	53	75	35	40	33	2600

TAVOLA I. — MOVIMENTO PER COMUNI.

Anno 1879.

Genova.

CIRCONDARI e DISTRETTI COMUNI	POPOLAZIONE 31 Dicembre 1878	MATRIMONI	NATI			NATI-MORTI			MORTI			Eccedenza		POPOLAZIONE 31 Dicembre 1879
			TOTALE	Maschi	Femmine	TOTALE	Maschi	Femmine	TOTALE	Maschi	Femmine	dei nati sui morti	dei morti sui nati	
17 Nè	4497	30	143	83	60	7	5	2	91	51	40	52	4549
18 Neirone	3238	35	107	57	50	1	1	83	44	39	24	3262
19 Orero	1745	8	33	15	18	2	2	32	13	19	1	1746
20 Portofino	1276	14	40	24	16	1	1	43	16	27	3	1273
21 Rapallo	10895	73	338	189	149	3	1	230	112	118	108	11003
22 San Colombano Certenoli	4614	19	116	54	62	2	1	102	46	56	14	4628
23 San Ruffino di Levi	1659	8	38	23	15	2	2	26	13	13	12	1671
24 Santa Margherita Ligure	7690	37	253	127	126	5	2	158	69	89	95	7785
25 Santo Stefano d'Aveto	5910	46	198	99	99	153	87	66	45	5955
26 Sestri Levante	9556	61	406	216	190	199	93	106	207	9763
27 Varese Ligure	*8060	49	260	111	111	4	2	157	83	74	103	8163
28 Zoagli	3559	20	77	36	41	1	1	47	21	26	30	3589
TOTALE	119712	770	3821	1984	1837	71	38	33	2623	1296	1327	1198	120910

Circondario di Genova.

1 Apparizione	2680	26	89	32	57	4	3	1	77	35	42	12	2692
2 Arenzano	4194	33	151	62	89	1	1	68	28	40	83	4277
3 Avegno	2381	20	69	31	38	2	1	54	29	25	15	2396
4 Bargagli	3300	21	112	64	48	4	2	122	65	57	10	3200
5 Bavari	3028	24	110	65	45	55	25	30	55	3083
6 Bogliasco	1860	8	73	38	35	34	20	14	39	1899
7 Bolzaneto	4742	29	102	55	47	2	1	81	43	38	21	4763
8 Borzoli	2862	28	129	67	62	1	1	59	24	35	70	2932
9 Busalla	3155	29	114	62	52	12	5	81	40	41	33	3188
10 Camogli	9590	63	311	138	173	2	2	154	77	77	157	9747
11 Campofreddo	3731	25	152	76	76	84	43	41	68	3799
12 Campomorone	4490	20	153	90	63	5	1	83	37	46	70	4560
13 Canepa	1848	17	70	42	28	6	5	32	16	16	38	1886
14 Capraja (Isola)	479	3	14	10	4	7	5	3	6	485
15 Casella	1947	18	69	32	37	1	1	61	23	38	8	1955
16 Ceranesi	3489	21	115	63	52	2	1	52	28	24	63	3552
17 Cornigliano	4615	48	181	90	91	1	1	93	44	59	88	4703
18 Crocefieschi	3896	30	144	73	71	1	1	97	44	53	47	3943
19 Genova	163234	1154	5283	2738	2485	327	168	159	4978	2553	2425	305	163539
20 Isola del Cantone	5545	21	101	41	60	2	2	74	40	34	27	5572
21 Masone	2810	26	136	68	68	5	4	46	20	26	90	2900
22 Mele	3238	27	115	61	54	1	1	53	23	30	62	3300
23 Mignanego	2917	18	68	35	33	6	2	64	31	33	4	2921
24 Molassana	1885	14	57	33	24	44	22	22	13	1898
25 Montebruno	1010	38	116	58	58	1	1	96	48	48	20	1030
26 Montoggio	4018	6	32	20	12	1	1	30	16	14	2	4020
27 Nervi	5515	36	170	95	75	6	3	118	51	67	52	5567
28 Pegli	7410	42	214	106	108	3	1	151	78	73	63	7473
29 Pieve di Sori	1890	15	62	36	26	47	22	25	15	1905
30 Pontedecimo	3375	26	151	91	60	76	39	37	75	3450
31 Prà	5513	33	180	89	91	9	6	154	82	72	26	5539
32 Propata	835	12	37	18	19	33	14	19	4	839
33 Quarto al Mare	3099	20	100	46	54	71	39	32	29	3128
34 Quinto al Mare	2236	19	84	45	39	11	8	61	15	36	23	2259
35 Recco	5586	39	192	91	101	9	4	121	59	62	71	5657
36 Rivarolo Ligure	7010	41	293	150	143	18	11	271	148	123	22	7032
37 Ronco Scrivia	3033	23	87	42	45	77	42	35	10	3043
38 Rossiglione	3102	30	130	67	63	1	1	80	40	40	50	3152
39 Rosso	3164	23	104	41	63	100	49	51	4	3168
40 San Giovanni Battista	1790	12	64	34	30	39	22	17	25	1815
41 San Pier d'Arena	18189	127	779	432	347	30	16	678	331	347	101	18200
42 San Quirico in Val Polcevera	2850	23	102	51	51	50	20	30	52	2902
43 Sant'Ilario Ligure	1603	10	51	26	25	32	16	16	19	1622
44 Sant'Olcese	3171	26	128	68	60	80	36	44	48	3219
45 Savignone	4062	20	153	74	79	3	1	68	44	24	85	4147
46 Serra Riccò	4786	35	148	81	67	6	5	72	41	31	76	4862
47 Sestri Ponente	10631	67	381	189	192	13	4	199	88	111	182	10813
48 Sori	2290	22	71	34	37	3	2	51	28	23	20	2310
49 Struppa	3341	22	112	63	49	1	1	72	38	34	40	3381
50 Torriglia	5322	42	240	109	131	140	76	64	100	5422
51 Tribogna	1290	6	44	22	22	1	1	31	17	14	13	1303
52 Uscio	2499	20	97	62	35	3	1	34	17	17	63	2562
53 Voltri	14062	96	498	260	238	10	4	310	127	183	188	14250
TOTALE	372598	2654	12738	6626	6112	514	270	244	9896	4958	4938	2842	375440

TAVOLA I. — MOVIMENTO PER COMUNI.

Anno 1879.

Genova.

CIRCONDARI E DISTRETTI — COMUNI	POPOLAZIONE 31 Dicembre 1878	MATRIMONI	NATI			NATI-MORTI			MORTI			Eccedenza		POPOLAZIONE 31 Dicembre 1879
			TOTALE	Maschi	Femmine	TOTALE	Maschi	Femmine	TOTALE	Maschi	Femmine	dei nati sui morti	dei morti sui nati	
22 Santo Stefano di Magra . . .	2040	19	83	39	44	2	1	1	57	27	30	26	2066
23 Sarzana	10119	61	355	176	179	289	154	135	66	10185
24 Sesta Godano	4163	24	153	82	71	3	1	2	109	46	63	44	4207
25 Spezia	26544	203	1195	590	596	52	21	31	795	406	389	400	26944
26 Vernazza	2172	12	86	48	38	1	1	51	21	30	35	2207
27 Vezzano Ligure	3521	38	150	86	64	14	7	7	92	37	55	58	3579
28 Zignago	1665	15	59	28	31	20	11	9	39	1704
TOTALE	105003	769	4131	2156	1975	133	63	70	2632	1337	1295	1499	106502

RIEPILOGO

46 ALBENGA	57576	352	1849	950	899	45	24	21	1540	776	764	309	57885
28 CHIAVARI	119712	770	3821	1984	1837	71	38	33	2623	1296	1327	1198	120910
53 GENOVA	372598	2654	12738	6626	6112	514	270	244	9896	4958	4938	2842	375440
46 SAVONA	100539	716	3499	1832	1667	107	59	48	2557	1269	1288	942	101481
28 SPEZIA	105003	769	4131	2156	1975	133	63	70	2632	1337	1295	1499	106502
TOTALE DELLA PROVINCIA	755428	5261	26038	13518	12490	870	454	416	19248	9636	9612	6750	762218

PROVINCIA DI GIRGENTI.

Circondario di Bivona

1 Alessandria della Rocca . . .	5857	45	286	158	128	9	5	4	277	138	139	9	5866
2 Bivona	4426	27	193	102	91	4	4	154	76	78	39	4465
3 Burgio	5467	38	249	132	117	172	78	94	77	5544
4 Calamonaci	920	10	41	21	20	22	13	9	19	959
5 Cammarata	5677	39	199	102	97	155	98	57	44	5721
6 Casteltermini	9447	53	384	205	179	513	265	248	129	9318
7 Cianciana	5544	32	258	145	113	266	139	127	8	5536
8 Lucca Sicula	2403	19	116	59	57	88	44	44	28	2431
9 Ribera	7762	43	339	172	167	14	7	7	253	122	131	86	7848
10 San Biagio Platani	2703	17	148	85	63	132	73	59	16	2719
11 San Giovanni di Cammarata . . .	3568	28	136	66	70	119	57	62	17	3585
12 Santo Stefano Quisquino	6107	45	286	165	131	3	2	1	253	134	119	33	6140
13 Villafranca Sicula	2651	20	112	53	59	84	36	48	28	2679
TOTALE	62532	416	2747	1455	1292	30	18	12	2488	1273	1215	259	62791

Circondario di Girgenti.

1 Aragona	12878	96	564	264	300	6	4	2	477	259	218	87	12965
2 Camastra	1248	19	78	42	36	56	31	25	22	1270
3 Campobello di Licata	7090	53	404	205	199	6	4	2	217	110	107	187	7277
4 Canicatti	22365	110	1019	527	492	41	28	13	622	317	305	397	22762
5 Castrolibpo	3130	16	166	67	99	1	1	85	40	45	81	3211
6 Cattolica	7103	30	278	151	127	5	2	3	453	237	216	175	6928
7 Comitini	2094	9	97	54	43	2	1	1	102	58	44	5	2089
8 Favara	16487	118	689	344	315	40	34	15	462	228	234	227	16714
9 Girgenti	21898	132	755	380	375	46	27	19	626	303	323	129	22027
10 Grotte	8220	80	418	220	198	14	9	5	285	139	146	133	8353
11 Lampedusa e Linosa	1156	3	36	17	19	9	4	5	27	1183
12 Licata	17461	112	734	369	365	10	7	3	587	323	264	147	17608
13 Monlallegro	1637	7	65	37	28	110	61	49	45	1592
14 Naro	10808	56	445	237	208	3	2	1	325	160	165	120	10928
15 Palma di Montechiaro	14388	83	591	300	291	348	181	167	243	14631
16 Porto Empedocle	7734	66	353	180	173	11	8	3	288	145	143	65	7799
17 Racalmuto	12498	80	672	305	367	25	11	14	483	245	238	189	12687
18 Raffadali	7421	48	373	193	180	3	3	247	116	131	126	7547
19 Ravanusa	8461	57	468	253	215	15	10	5	206	120	86	262	8723
20 Realmontè	2178	11	98	42	56	1	1	67	37	30	31	2209
21 Sant'Angelo Muxharo	1322	4	59	27	32	64	33	31	5	1317
22 Siculiana	6319	61	288	168	120	4	2	2	260	132	128	28	6347
TOTALE	193896	1251	8650	4382	4268	242	153	89	6379	3279	3100	2271	196167

TAVOLA I. — MOVIMENTO PER COMUNI.

Anno 1879.

Girgenti.

CIRCONDARI E DISTRETTI — COMUNI	POPOLAZIONE 31 Dicembre 1878	MATRIMONI	NATI			NATI-MORTI			MORTI			Eccedenza		POPOLAZIONE 31 Dicembre 1879
			TOTALE	Maschi	Femmine	TOTALE	Maschi	Femmine	TOTALE	Maschi	Femmine	dei nati sui morti	dei morti sui nati	
<i>Circondario di Sciacca.</i>														
1 Caltabellotta	6769	90	272	186	186	1	1	138	71	67	134	6903
2 Menfi	10246	80	440	229	220	8	7	1	312	161	151	137	10383
3 Montevago	3475	27	133	71	62	97	54	43	36	3511
4 Sambuca Zabut	5162	65	323	169	154	3	1	2	401	221	180	78	9084
5 Santa Margherita di Belice	8234	70	417	205	212	3	2	1	275	130	145	142	8376
6 Sciacca	21083	148	756	362	394	15	4	11	491	243	248	265	21348
TOTALE	58969	480	2350	1172	1178	30	15	15	1714	880	834	636	59605

RIEPILOGO

13 BIVONA	62532	416	2747	1455	1292	30	18	12	2488	1273	1215	259	62791
22 GIRGENTÍ	193896	1251	8650	4382	4268	242	153	89	6379	3279	3100	2271	196167
6 SCIACCA	58969	480	2350	1172	1178	30	15	15	1714	880	834	636	59605
TOTALE DELLA PROVINCIA.	315597	2147	13747	7009	6738	302	186	116	10581	5432	5149	3166	318563

PROVINCIA DI GROSSETO.

Circondario unico di Grosseto.

1 Arcidosso	6950	83	272	146	126	6	5	1	290	149	141	18	6932
2 Campagnatico	5186	39	192	94	98	5	4	1	182	90	92	10	5196
3 Castel del Piano	6245	63	321	171	150	347	178	169	26	6219
4 Castiglione della Pescaja	2982	18	90	47	43	2	2	120	66	54	30	2952
5 Cinigiano	4574	49	173	84	89	12	6	6	227	109	118	54	4520
6 Gavorrano	5755	41	214	103	111	184	102	82	30	5785
7 Giglio (Isola del)	2045	18	64	33	31	56	33	23	8	2053
8 Grosseto	5226	48	151	87	64	10	11	8	292	208	84	141	5085
9 Magliano	2096	6	51	22	29	2	2	56	30	26	5	2091
10 Manciano	4249	33	149	73	76	3	2	1	134	63	71	15	4264
11 Massa Marittima	15146	70	516	247	269	29	16	13	480	258	222	36	15182
12 Monte Argentario	5196	17	155	85	70	8	4	4	170	83	87	15	5181
13 Montieri	4080	30	213	113	100	2	2	130	65	65	83	4163
14 Orbetello	5836	32	121	77	44	5	3	2	145	89	56	24	5812
15 Pitigliano	4486	19	154	80	74	6	4	2	174	82	92	20	4466
16 Roccalbegna	4706	37	191	96	95	2	1	1	204	97	107	13	4693
17 Roccastrada	3382	49	325	169	156	16	12	4	278	151	127	47	3429
18 Santa Fiora	6596	57	300	152	148	14	9	5	340	185	155	40	6556
19 Scansano	5002	35	176	83	93	10	5	5	243	151	92	67	4935
20 Sorano	5820	45	278	163	115	2	1	1	325	175	150	47	5773
TOTALE DELLA PROVINCIA.	108558	789	4106	2125	1981	143	89	54	4377	2364	2013	271	108287

PROVINCIA DI LECCE.

Circondario di Brindisi.

1 Brindisi	13984	106	571	291	280	15	9	6	373	214	159	198	14182
2 Carovigno	5080	47	188	92	96	186	99	87	2	5082
3 Ceglie Messapico	14368	155	619	303	316	42	24	18	430	230	200	189	14557
4 Erchie	2815	28	119	53	66	83	42	41	36	2851
5 Francavilla Pontana	20206	101	668	329	339	17	17	6	430	219	211	238	20444
6 Guagnano	1954	17	101	45	56	1	1	44	19	25	57	2011
7 Latiano	6389	71	299	142	157	302	152	150	3	6386
8 Mesagne	9018	73	370	194	176	20	17	3	284	140	144	86	9104
9 Oria	7714	45	317	158	159	9	6	3	226	131	105	81	7795
10 Ostuni	17170	168	659	351	308	427	243	184	232	17402
11 Salice Salentino	2761	18	117	60	57	42	21	21	75	2836
12 San Donaci	1269	11	76	46	30	1	1	35	16	19	41	1310
13 San Pancrazio Salentino	2217	25	90	44	46	4	1	3	37	20	17	53	2270
14 San Vito dei Normanni	7900	91	360	162	198	6	4	2	254	121	133	106	8006
15 Torre Santa Susanna	3100	29	143	77	66	130	50	80	13	3113
16 Veglie	2292	30	103	65	38	2	2	66	31	35	37	2329
TOTALE	118237	1015	4800	2412	2388	117	74	43	3359	1748	1611	1441	119678

TAVOLA I. — MOVIMENTO PER COMUNI.

Anno 1879.

Lecce.

CIRCONDARI E DISTRETTI COMUNI	POPOLAZIONE 31 Dicembre 1878	MATRIMONI	NATI			NATI-MORTI			MORTI			Eccedenza		POPOLAZIONE 31 Dicembre 1879
			TOTALE	Maschi	Femmine	TOTALE	Maschi	Femmine	TOTALE	Maschi	Femmine	dei nati sui morti	dei morti sui nati	
23 Martignano	856	5	31	16	15	2	2	19	5	14	12	868	
24 Melendugno	2725	32	127	66	61	57	26	31	70	2795	
25 Melpignano	978	15	32	16	16	1	1	24	10	14	8	986	
26 Monteroni di Lecce	3472	17	115	60	55	2	2	55	33	22	60	3532	
27 Novoli	4596	39	184	95	89	102	47	55	82	4678	
28 Otranto	2077	25	68	36	32	46	25	21	22	2099	
29 Palmariaggi	904	4	29	14	15	23	11	12	6	910	
30 San Cesario di Lecce	4431	37	170	64	106	165	77	89	4	4435	
31 San Donato di Lecce	2563	26	108	62	46	50	26	24	58	2621	
32 San Pietro in Lama	1915	16	58	32	26	1	1	63	32	31	5	1910	
33 San Pietro Vernotico	2990	33	145	73	72	4	2	82	38	44	63	3053	
34 Sogliano Cavour	1568	14	60	31	29	38	18	20	22	1590	
35 Soletto	2685	33	87	47	40	7	6	53	25	28	34	2719	
36 Squinzano	4058	51	151	66	85	3	2	134	51	83	17	4075	
37 Sternatia	1541	14	53	29	24	22	12	10	31	1572	
38 Surbo	2470	33	101	56	45	7	7	74	36	38	27	2497	
39 Torchiarolo	1184	13	75	36	39	73	38	35	2	1186	
40 Trepuzzi	3772	45	152	74	78	7	2	80	44	36	72	3844	
41 Uggiano la Chiesa	2399	29	104	46	58	2	1	60	30	30	44	2443	
42 Vernole	3438	51	141	64	77	117	66	51	24	3482	
43 Zollino	965	12	49	24	25	19	11	8	30	993	
TOTALE	136293	1311	5120	2598	2522	124	69	3477	1721	1756	1643	137936	

Circondario di Taranto.

1 Avetrana	1593	15	56	31	25	52	29	23	4	1597	
2 Carosino	1856	15	79	31	48	38	20	18	41	1897	
3 Casellaneta	8801	72	359	184	175	8	8	279	150	129	80	8881	
4 Faggiano	1155	5	49	24	21	3	3	35	22	13	10	1165	
5 Fragagnano	2824	21	105	49	56	54	39	15	51	2875	
6 Genosa	7543	79	375	156	179	14	8	315	160	155	60	7603	
7 Grottaglie	9444	96	435	239	196	11	6	306	173	133	129	9573	
8 Laterza	5808	55	262	127	135	11	8	163	85	78	99	5907	
9 Leporano	1502	16	57	29	28	49	22	27	8	1510	
10 Lizzano	3334	33	177	106	71	2	1	80	40	40	97	3451	
11 Manduria	9700	84	448	225	223	16	10	6	321	164	157	127	9827
12 Martina Franca	19455	132	710	348	362	40	21	19	555	292	263	155	19610
13 Maruggio	1646	17	63	32	31	47	23	24	16	1662	
14 Massafra	10124	85	396	196	200	365	199	166	31	10155	
15 Montemesola	1965	18	79	41	38	62	29	33	17	1982	
16 Monteparano	2306	21	109	52	57	74	33	41	35	2341	
17 Mottola	1382	14	48	38	20	2	2	36	17	19	13	1394	
18 Palagiano	6355	59	281	149	132	11	6	5	173	97	76	108	6443
19 Pulsano	5662	63	290	148	142	1	1	213	104	109	77	5739	
20 Roccaforzata	2795	21	138	66	72	1	1	119	55	64	19	2724	
21 San Giorgio sotto Taranto	2603	31	101	44	57	24	15	9	29	1109	
22 San Marzano di S. Giuseppe	2042	25	86	43	43	3	3	75	35	40	26	2629	
23 Sava	5537	69	263	138	125	54	27	27	32	2074	
24 Taranto	29258	278	1453	743	710	63	38	25	994	498	459	5679	
TOTALE	145660	1336	6468	3293	3175	186	116	70	4604	2395	2209	1864	147524

RIEPILOGO.

16 BRINDISI	118237	1015	4800	2412	2388	117	74	43	3559	1748	1611	1441	119678
46 GALLIPOLI	129964	1300	4668	2448	2220	63	32	31	3205	1615	1590	1463	131427
43 LECCE	136293	1311	5120	2598	2522	124	69	55	3477	1721	1756	1643	137936
25 TARANTO	145660	1336	6468	3293	3175	186	116	70	4604	2395	2209	1864	147524
TOTALE DELLA PROVINCIA	530154	4962	21056	10751	10305	490	291	199	14645	7479	7166	6411	536565

PROVINCIA DI LIVORNO.

Circondario di Livorno.

1 Livorno	97908	675	2835	1411	1421	77	43	34	2441	1211	1230	394	98302
---------------------	-------	-----	------	------	------	----	----	----	------	------	------	-----	-------	-------

TAVOLA I. — MOVIMENTO PER COMUNI.

Anno 1879.

Livorno.

CIRCONDARI E DISTRETTI COMUNI	POPOLAZIONE 31 Dicembre 1878	MATRIMONI	NATI			NATI-MORTI			MORTI			Eccedenza		POPOLAZIONE 31 Dicembre 1879
			TOTALE	Maschi	Femmine	TOTALE	Maschi	Femmine	TOTALE	Maschi	Femmine	dei nati sui morti	dei morti sui nati	
<i>Circondario di Portoferraio.</i>														
<i>(Isola d'Elba).</i>														
1 Marciana Marina	7744	45	193	97	96	11	4	7	105	48	57	88	7832
2 Portoferraio	5923	29	134	77	57	8	4	4	112	60	52	22	5945
3 Porto Longone	3823	18	91	52	39	6	2	4	122	87	35	31	3792
4 Rio dell'Elba	4989	53	204	105	99	6	5	1	120	68	52	84	5073
TOTALE	22479	145	622	331	291	31	15	16	459	263	196	163	22642
 RIEPILOGO.														
1 LIVORNO	97908	675	2835	1411	1424	77	43	34	2441	1211	1230	394	98302
4 PORTOFERRAIO	22479	145	622	331	291	31	15	16	459	263	196	163	22642
TOTALE DELLA PROVINCIA.	120387	820	3457	1742	1715	108	58	50	2900	1474	1426	557	120944

PROVINCIA DI LUCCA.

Circondario unico di Lucca.

1 Bagni di Lucca	9598	77	328	178	150	8	3	5	255	129	126	73	9671
2 Barga	8117	69	226	104	122	7	7	130	66	64	96	8213
3 Borgo a Mozzano	10466	72	308	160	148	12	7	5	198	94	104	110	10576
4 Buggiano	10908	76	432	199	233	26	16	10	286	144	142	146	11054
5 Camajore	17520	104	621	322	299	28	20	8	383	206	177	238	17758
6 Capannori	46562	326	1707	854	853	14	6	8	990	496	494	717	47279
7 Coreglia Antelminelli	4822	31	149	75	74	5	5	96	56	46	53	4875
8 Lucca	68558	427	2157	1092	1065	17	11	6	1866	960	906	291	68849
9 Massa e Cozzile	2945	16	114	61	53	2	2	77	35	42	37	2982
10 Massarosa	10066	67	327	180	147	32	18	14	185	86	99	142	10208
11 Monsummano	7144	44	307	160	147	23	12	11	188	92	96	119	7263
12 Montecatini	8166	66	364	183	185	12	9	3	229	124	105	139	8305
13 Montecatini in Val di Nievole	7264	64	280	150	130	12	8	4	137	72	65	143	7407
14 Pescaglia	7790	73	222	104	118	5	4	1	162	66	96	60	7850
15 Pescia	12687	100	505	257	248	17	13	4	405	204	201	100	12787
16 Pietrasanta	14121	121	582	297	285	7	3	4	334	172	162	248	14569
17 Serravezza	9424	72	379	197	182	11	7	4	215	110	105	164	9588
18 Stazzema	7555	68	298	159	139	16	11	5	170	73	97	128	7683
19 Uzzano	4504	36	164	83	81	4	2	2	124	57	67	40	4544
20 Villano	3944	23	116	61	55	5	3	2	92	44	48	24	3968
21 Viareggio	12611	92	515	255	260	28	19	9	274	140	134	241	12852
22 Villa Basilica	8779	60	352	193	159	15	12	3	198	104	94	154	8933
TOTALE DELLA PROVINCIA.	292651	2084	10457	5324	5133	306	191	115	6994	3524	3470	3463	296114

PROVINCIA DI MACERATA.

Circondario di Camerino.

1 Acquacina	537	4	18	11	7	13	4	9	5	542
2 Bolognola	306	1	7	3	4	18	8	10	11	295
3 Caldarola	3103	19	99	48	51	1	1	122	65	57	23	3080
4 Camerino	12079	71	343	183	160	18	13	5	336	159	177	7	12086
5 Camportondo di Fiastone	817	2	20	11	9	26	15	11	6	811
6 Castelraimondo	3484	10	90	46	44	10	8	2	132	66	66	42	3442
7 Cesapolo	1293	15	29	13	16	1	1	27	13	14	2	1295
8 Fiadra	2017	22	58	28	30	2	2	63	21	42	5	2012
9 Fiordimonte	901	4	23	14	9	2	1	1	28	16	12	5	896
10 Fiuminata Castello	2690	9	91	55	36	110	55	55	19	2671
11 Gagliole	1234	12	49	24	25	2	1	1	44	23	21	5	1239

TAVOLA I. — MOVIMENTO PER COMUNI.

Anno 1879.

Macerata.

CIRCONDARI E DISTRETTI COMUNI	POPOLAZIONE 31 Dicembre 1878	MATRIMONI	NATI			NATI-MORTI			MORTI			Eccedenza		POPOLAZIONE 31 Dicembre 1879
			TOTALE	Maschi	Femmine	TOTALE	Maschi	Femmine	TOTALE	Maschi	Femmine	dei nati sui morti	dei morti sui nati	
12 Montecavallo	733	4	27	13	14	17	11	6	10	743
13 Muccia	1601	13	55	30	25	40	22	18	15	1616
14 Pieve Bovigliana	2145	23	66	31	35	1	1	56	24	32	10	2155
15 Pieve Torina	3443	21	122	60	62	2	1	1	88	40	48	34	3477
16 Pioraco	1722	15	56	31	25	2	1	1	47	24	23	9	1731
17 Sefro	1007	9	31	13	18	5	4	1	37	20	17	1001	
18 Serrapetrona	1775	11	51	30	21	1	1	53	26	27	1773	
19 Serravalle di Chienti	2877	18	115	65	50	3	2	1	90	50	40	25	2902
20 Visso	5205	34	230	122	108	2	2	182	84	98	48	5253
TOTALE	48969	317	1580	831	749	52	34	18	1529	746	783	51	49020

Circondario di Macerata.

1 Apiro	2992	21	111	61	47	4	4	97	50	47	14	3006
2 Appignano	2344	23	91	53	38	2	1	1	90	49	41	1	2345
3 Belforte del Chienti	1826	8	49	28	21	4	3	1	46	23	23	3	1829
4 Cingoli	12340	102	495	256	239	2	2	437	214	223	58	12398
5 Civitanova Marche	9263	56	327	158	169	12	7	5	277	141	136	50	9313
6 Colmurano	1465	15	50	25	25	2	2	34	19	15	16	1481
7 Esanatolia	2310	14	73	37	36	51	21	30	22	2332
8 Ficano	1443	13	46	22	24	44	20	24	2	1445
9 Gualdo	1780	18	54	25	29	2	1	1	57	27	30	3	1777
10 Loro Piceno	3713	25	141	82	59	3	3	110	57	53	31	3744
11 Macerata	20408	152	623	317	306	37	20	17	700	378	322	77	20351
12 Matelica	7321	53	219	117	102	12	6	6	255	133	122	36	7285
13 Mogliano	4082	14	158	87	71	9	5	4	105	50	55	53	4135
14 Montecassiano	4308	25	160	81	79	7	7	121	56	65	39	4347
15 Montecosaro	3227	27	123	64	59	1	1	102	54	48	21	3248
16 Montefano	3941	27	158	82	76	6	4	2	121	66	55	37	3978
17 Montelupone	4083	35	161	76	85	4	2	2	147	66	81	14	4097
18 Monte San Giusto	2831	18	91	42	49	2	1	1	82	43	36	9	2840
19 Monte San Martino	1607	10	39	26	13	6	4	2	35	21	14	4	1611
20 Morrovalle	5876	43	229	112	117	223	111	112	6	5882
21 Pausula	8469	67	313	176	137	11	7	4	243	115	128	70	8539
22 Penna San Giovanni	2468	20	89	51	38	107	51	56	18	2450
23 Petriolo	2438	13	87	46	41	6	2	4	69	42	27	18	2446
24 Poglienza	5536	48	160	85	75	10	5	5	212	95	117	52	5484
25 Potenza Picena	7060	62	280	137	143	13	7	6	226	121	105	54	7114
26 Recanati	20182	146	766	399	367	7	4	3	571	285	286	195	20377
27 Ripe San Ginesio	1275	7	42	15	27	3	3	25	11	14	17	1292
28 San Ginesio	6181	51	152	86	66	7	4	3	168	82	86	16	6165
29 San Severino Marche	14321	123	459	235	224	30	17	13	517	278	239	58	14263
30 Sant'Angelo in Pontano	2497	22	83	43	40	4	4	77	34	43	6	2503
31 Sarnano	4489	47	141	83	58	9	7	2	152	70	82	11	4478
32 Tolentino	11550	98	389	210	179	18	14	4	454	258	196	65	11525
33 Treja	9612	90	365	192	173	18	9	9	291	150	141	74	9686
34 Urbisaglia	2409	18	71	31	40	7	2	5	73	35	38	2	2407
TOTALE	195677	1511	6795	3543	3252	258	156	102	6319	3229	3090	476	196153

RIEPILO GO.

20 CAMERINO	48963	317	1580	831	749	52	34	18	1529	746	783	51	49020
34 MACERATA	195677	1511	6795	3543	3252	258	156	102	6319	3229	3090	476	196153
TOTALE DELLA PROVINCIA	244646	1828	8375	4374	4001	310	190	120	7848	3975	3873	527	245173

PROVINCIA DI MANTOVA.

Distretto di Asola.

1 Asola	6163	88	217	104	113	12	8	4	152	72	80	65	6228
2 Casalmoro	1161	6	28	15	18	1	1	23	15	8	5	1166
3 Casaloldo	1329	10	50	30	20	3	3	59	32	27	9	1320
4 Castelgoffredo	4368	32	136	75	61	6	4	2	101	48	53	35	4403
5 Ceresara	2168	15	81	40	41	1	1	39	21	18	42	2210
6 Piubega	1593	15	64	36	28	46	29	17	18	1611
TOTALE	16782	111	576	300	276	23	13	10	420	217	203	156	16938

TAVOLA I. — MOVIMENTO PER COMUNI.

Anno 1879.

Mantova.

CIRCONDARI E DISTRETTI COMUNI	POPOLAZIONE 31 Dicembre 1878	MATRIMONI	NATI			NATI-MORTI			MORTI			Eccedenza		POPOLAZIONE 31 Dicembre 1879
			TOTALE	Maschi	Femmine	TOTALE	Maschi	Femmine	TOTALE	Maschi	Femmine	dei nati sui morti	dei morti sui nati	
<i>Distretto di Bozzolo.</i>														
1 Bozzolo	4408	28	122	70	52	8	4	4	97	51	46	25	4433
2 Gazzoldo	1399	12	44	25	19	1	1	24	14	10	20	1419
3 Gazzuolo	4105	29	162	87	75	4	4	119	55	64	43	4148
4 Maeraria	8884	71	320	174	146	11	7	4	200	103	97	120	9004
5 Rivarolo Fuori	3978	32	135	75	60	8	6	2	104	56	48	31	4009
6 Rodigo	5364	18	117	57	60	3	3	83	41	42	34	5398
7 San Martino dell'Argine	3347	16	132	71	61	3	1	2	63	34	29	69	3416
TOTALE	29485	206	1032	559	473	38	21	17	690	354	336	342	29827
<i>Distretto di Canneto sull'Oglio.</i>														
1 Acquanegra sul Chiese	4250	22	123	68	55	5	4	1	99	53	46	24	4274
2 Canneto sull'Oglio	3884	19	109	52	57	3	3	113	58	55	4	3880
3 Casalromano	1064	11	22	12	10	28	12	16	6	1058
4 Mariana	722	2	15	8	7	23	11	12	8	714
5 RodonDESCO	2011	16	63	37	26	7	4	3	50	17	33	13	2024
TOTALE	11931	70	332	177	155	15	8	7	313	151	162	19	11950
<i>Distretto di Castiglione delle Stiviere</i>														
1 Castiglione delle Stiviere	5454	33	145	75	70	9	6	3	138	69	69	7	5461
2 Cavriana	2469	22	82	40	42	4	3	1	65	27	38	17	2486
3 Guidizzolo	2487	13	71	37	34	2	1	1	59	22	37	12	2499
4 Medole	2495	23	84	43	41	6	4	2	65	35	30	19	2514
5 Solferino	1217	5	41	21	20	28	15	13	13	1230
TOTALE	14122	98	423	216	207	21	14	7	355	168	187	68	14190
<i>Distretto di Gonzaga.</i>														
1 Gonzaga	7724	55	285	140	145	22	10	12	143	74	69	142	7866
2 Moglia	5325	41	211	119	92	21	11	10	108	71	37	103	5428
3 Montegiana	3173	18	108	55	53	8	5	3	53	29	24	55	3228
4 Pegognaga	5378	46	200	112	88	14	8	6	125	79	46	75	5453
5 San Benedetto Po	10720	70	375	180	195	26	12	14	223	105	118	152	10872
6 Zuzzara	9295	69	341	168	173	28	17	11	207	110	97	134	9429
TOTALE	41615	299	1520	774	746	119	63	56	859	468	391	661	42276
<i>Distretto di Mantova.</i>														
1 Bagnolo San Vito	5416	38	223	111	112	12	4	8	110	43	67	118	5529
2 Bigarello	1733	15	43	19	24	4	1	3	50	25	25	7	1726
3 Borgoforte a sinistra del Po	4131	36	163	91	72	2	1	1	96	39	57	67	4198
4 Castelbelforte	2593	31	94	54	40	73	38	35	21	2614
5 Castel d'Arjo	3015	21	107	56	51	10	7	3	88	45	43	19	3034
6 Castellucchio	4275	38	162	93	69	3	3	101	51	50	61	4336
7 Curtatone	6488	50	249	131	118	17	5	12	118	68	50	131	6619
8 Mantova	24825	161	732	411	321	58	34	24	993	515	478	261	24564
9 Marmirolo	4170	30	147	85	62	9	5	4	80	44	36	67	4237
10 Porto Mantovano	4149	42	159	89	70	11	7	4	89	51	38	70	4219
11 Quattroville	3238	27	121	62	59	9	4	5	70	32	38	51	3289
12 Roncarraro	8085	59	299	155	144	20	10	10	219	117	102	80	8165
13 Roverbella con Pozzuolo	4402	31	160	86	74	6	3	3	131	53	78	29	4431
14 San Giorgio di Mantova	3644	37	121	65	56	12	6	6	89	44	45	32	3676
TOTALE	80164	616	2780	1508	1272	173	90	83	2307	1165	1142	473	80637
<i>Distretto di Ostiglia.</i>														
1 Ostiglia	6947	41	235	117	118	12	5	7	138	77	61	97	7044
2 Serravalle a Po	2222	19	80	39	41	5	4	1	50	26	24	30	2252
3 Sustinate	3385	23	126	70	56	7	4	3	86	48	38	40	3425
4 Villimpenta	2673	11	88	48	40	3	2	1	92	40	52	4	2669
TOTALE	15227	94	529	274	255	27	15	12	366	191	175	163	15390

TAVOLA I. — MOVIMENTO PER COMUNI.

Anno 1879.

Mantova.

CIRCONDARI e DISTRETTI COMUNI	POPOLAZIONE 31 Dicembre 1878	MATRIMONI	NATI			NATI-MORTI			MORTI			Eccedenza		POPOLAZIONE 31 Dicembre 1879
			TOTALE	Maschi	Femmine	TOTALE	Maschi	Femmine	TOTALE	Maschi	Femmine	dei nati sui morti	dei morti sui nati	
<i>Distretto di Revere.</i>														
1 Borgofranco sul Po	2706	19	90	52	38	8	7	1	107	54	53	17	2689
2 Piove di Coriano	1245	7	51	24	27	53	30	23	2	1243
3 Quingentole	2825	18	119	67	52	8	5	3	50	27	23	69	2894
4 Quistello	11041	70	404	205	199	30	19	11	228	111	117	176	11217
5 Revere	4161	28	140	75	65	12	5	7	145	75	70	5	4156
6 Schivenoglia	1712	18	59	31	28	7	6	1	47	20	27	12	1724
7 Villa Poma	1934	19	91	42	49	3	1	2	49	23	26	42	1976
TOTALE	25624	179	954	496	458	68	43	25	679	340	339	275	25899
<i>Distretto di Sernide</i>														
1 Carbonara di Po	2453	7	116	63	53	2	2	75	41	34	41	2494
2 Felonica	3021	12	97	48	49	8	5	3	106	61	45	9	3012
3 Magnacavallo	2407	16	103	50	53	9	3	6	95	49	46	8	2415
4 Poggio Rusco	5365	32	219	111	108	14	9	5	174	85	89	45	5410
5 Sernide	7084	50	312	161	151	29	14	15	278	142	136	34	7118
TOTALE	20330	117	847	433	414	62	33	29	728	378	350	119	20449
<i>Distretto di Viadana.</i>														
1 Commessaggio	1706	11	72	38	34	38	25	13	34	1740
2 Dosolo	4139	24	141	73	68	9	2	7	126	54	72	15	4154
3 Pomponesco	1982	11	56	28	28	4	2	2	43	20	23	13	1995
4 Sabbioneta	7398	51	265	138	127	10	5	5	180	98	82	85	7483
5 Viadana	16518	137	581	299	282	37	25	12	465	260	205	116	16634
TOTALE	31743	234	1115	576	539	60	34	26	852	457	395	263	32006
<i>Distretto di Volta Mantovana.</i>														
1 Goito	5710	36	175	91	84	5	1	4	131	68	68	44	5754
2 Monzambano	2843	21	94	48	46	7	4	3	50	28	22	44	2887
3 Ponti sul Mincio	1229	7	41	21	20	28	12	16	13	1242
4 Volta Mantovana	4284	33	100	55	45	10	8	2	94	40	54	6	4290
TOTALE	14066	97	410	215	195	22	13	9	303	143	160	107	14173
RIEPILOGO.														
6 ASOLA	16782	111	576	300	276	23	13	10	420	217	203	156	16938
7 BOZZOLO	29485	206	1032	559	473	38	21	17	690	354	336	342	29827
5 CANNETO SULL'OGGIO	11931	70	332	177	155	15	8	7	313	151	162	19	11950
6 CASTIGL. DELLE STIVIERE	14122	98	423	216	207	21	14	7	355	168	187	68	14190
5 GONZAGA	41615	299	1520	774	746	119	63	56	859	468	391	661	42276
14 MANTOVA	80164	616	2780	1508	1272	173	90	83	2307	1165	1142	473	80637
4 OSTIGLIA	15227	94	529	274	255	27	15	12	366	191	175	163	15390
7 REVERE	25624	179	954	496	458	68	43	25	679	340	339	275	25899
5 SERMIDE	20330	117	847	433	414	62	33	29	728	378	350	119	20449
5 VIADANA	31743	234	1115	576	539	60	34	26	852	457	395	263	32006
4 VOLTA MANTOVANA	14066	97	410	215	195	22	13	9	303	143	160	107	14173
TOTALE DELLA PROVINCIA	301089	2121	10518	5528	4990	628	347	281	7872	4032	3840	2646	303735

PROVINCIA DI MASSA E CARRARA.

Circondario di Castelnuovo di Garfagnana.

1 Camporgiano	2748	14	92	41	51	2	2	72	33	30	20	2768
2 Careggine	1514	12	59	40	19	84	17	17	25	1539
3 Castelnuovo di Garfagnana	5085	23	155	81	74	2	2	110	54	56	45	5130
4 Castiglione di Garfagnana	3652	29	127	59	68	9	7	2	100	50	50	27	3679

TAVOLA I. — MOVIMENTO PER COMUNI.

Anno 1879.

Massa e Carrara.

CIRCONDARI E DISTRETTI COMUNI	POPOLAZIONE 31 Dicembre 1878	MATRIMONI	NATI			NATI-MORTI			MORTI			Eccedenza		POPOLAZIONE 31 Dicembre 1879
			TOTALE	Maschi	Femmine	TOTALE	Maschi	Femmine	TOTALE	Maschi	Femmine	dei nati sui morti	dei morti sui nati	
5 Fosciandora	1592	8	50	30	20	23	8	15	27	1619
6 Galliciano	3396	33	107	57	50	59	33	26	48	3444
7 Giuncugnano	1185	3	36	20	16	24	18	6	12	1197
8 Minucciano	2693	10	80	45	35	71	40	31	9	2702
9 Molazzana	2502	11	77	36	41	6	4	2	48	21	27	29	2531
10 Piazza al Serchio	2186	4	59	28	31	1	1	43	19	24	16	2202
11 Pieve Fosciana	2938	17	91	52	39	51	30	21	40	2978
12 San Romano	1900	17	63	42	21	4	4	50	30	20	13	1913
13 Sillano	1780	23	66	22	44	4	4	23	16	7	43	1823
14 Trassilico	2327	22	80	40	40	53	22	31	27	2354
15 Vagli di Sotto	1826	30	87	49	38	2	2	67	28	39	20	1836
16 Vergemoli	1801	12	59	26	33	2	1	1	42	17	25	17	1818
17 Villa Collemandina	2283	14	70	36	34	63	39	24	7	2290
TOTALE	41398	282	1358	704	654	32	20	12	933	475	458	425	41823

Circondario di Massa e Carrara.

1 Aulla	5446	37	246	131	115	11	6	5	149	72	77	97	5543
2 Calice al Cornoviglio	3310	15	98	49	49	1	1	103	52	51	5	3305
3 Carrara con Avenza	26197	200	1275	686	589	8	6	2	895	465	430	380	26577
4 Casola in Lunigiana	3136	22	114	62	52	5	4	1	71	40	31	43	3179
5 Fivizzano	15775	83	616	312	304	20	13	7	425	181	244	191	15966
6 Fosdinovo	6133	37	262	129	133	18	12	6	182	96	86	80	6213
7 Licciana	4461	33	184	94	90	9	6	3	117	57	60	67	4528
8 Massa	19010	112	859	446	413	14	7	7	602	275	327	257	19267
9 Montignoso	2687	18	104	58	46	2	1	1	57	26	31	47	2734
10 Podenzana	2331	22	83	42	41	3	1	2	48	29	19	35	2366
11 Rocchetta di Vara	1452	8	38	20	18	1	1	23	11	12	15	1467
12 Tresana	4224	28	150	72	78	3	3	88	42	46	62	4286
TOTALE	94162	615	4029	2101	1928	95	60	35	2760	1346	1414	1269	95431

Circondario di Pontremoli

1 Bagnone	5723	58	208	104	104	8	6	2	129	73	56	79	5802
2 Filattiera	3700	23	138	62	76	13	9	4	105	42	63	33	3733
3 Mulazzo	5070	37	210	115	95	10	4	6	111	70	41	99	5169
4 Pontremoli	15117	90	509	247	262	17	10	7	358	183	175	151	13268
5 Villafranca in Lunigiana	4204	29	166	76	90	6	6	107	54	53	59	4263
6 Zerl	3867	12	134	71	63	10	4	6	76	38	38	58	3925
TOTALE	35681	249	1365	675	690	64	39	25	886	460	426	479	36160

RIEPILOGO

17 CASTELN.° DI GARFAGNANA	41398	282	1358	704	654	32	20	12	933	475	458	425	41823
12 MASSA E CARRARA	94162	615	4029	2101	1928	95	60	35	2760	1346	1414	1269	95431
6 PONTREMOLI	35681	249	1365	675	690	64	39	25	886	460	426	479	36160
TOTALE DELLA PROVINCIA	171241	1146	6752	3480	3272	191	119	72	4579	2281	2298	2173	173414

PROVINCIA DI MESSINA.

Circondario di Castoreale.

1 Antillo	1154	16	44	23	21	10	5	5	34	1188
2 Barcellona Pozzo di Gotto	21681	138	650	364	286	23	16	7	441	226	215	209	21890
3 Basicò	1812	14	53	28	25	1	1	44	23	21	9	1821
4 Casalvecchio Siculo	2522	19	103	59	44	83	40	43	20	2542
5 Castel Mola	1237	6	44	22	22	3	2	1	16	11	5	28	1265
6 Castoreale	8186	77	318	190	128	4	3	1	189	101	88	129	8315
7 Falcone	1216	4	30	11	19	23	9	14	7	1223
8 Forza di Agrò	2043	12	50	25	25	43	22	21	7	2050
9 Francavilla di Sicilia	4256	34	164	87	77	4	2	2	127	70	57	37	4293
10 Furnari	2473	20	89	44	45	41	27	14	48	2521
11 Gallodoro	1868	15	72	35	37	1	1	32	20	12	40	1908

TAVOLA I. — MOVIMENTO PER COMUNI.

Anno 1879.

Messina.

CIRCONDARI E DISTRETTI — COMUNI	POPOLAZIONE 31 Dicembre 1878	MATRIMONI	NATI			NATI-MORTI			MORTI			Eccedenza		POPOLAZIONE 31 Dicembre 1879
			TOTALE	Maschi	Femmine	TOTALE	Maschi	Femmine	TOTALE	Maschi	Femmine	dei nati sui morti	dei morti sui nati	
12 Giardini	2576	16	118	70	48	4	3	1	97	49	48	21	2597
13 Graniti	2089	11	58	32	26	1	1	51	26	25	7	2096
14 Kaggi	730	6	23	16	7	1	1	23	12	11	730
15 Limina	1914	19	72	45	27	44	21	23	28	1942
16 Locadi	423	6	9	6	3	9	6	3	423
17 Malvagna	1557	9	60	30	30	59	29	30	1	1558
18 Mazzarrà Sant'Andrea	1597	8	70	44	26	32	17	15	38	1635
19 Meri	1380	16	41	17	24	21	8	13	20	1400
20 Mojo Alcantera	424	6	19	13	6	18	9	9	1	425
21 Mongiuffi Melia	1867	9	61	32	28	30	17	13	30	1897
22 Montalbano di Elicona	5506	32	224	115	109	13	7	6	155	76	79	69	5575
23 Motta Camastra	2154	9	60	30	30	63	30	33	3	2151
24 Novara di Sicilia	8182	65	288	152	136	9	4	5	161	78	83	127	8309
25 Roccalorita	376	2	11	5	6	11	6	5	376
26 Roccella Valdemone	1932	22	85	45	40	61	31	30	24	1956
27 Santa Teresa di Riva	3344	23	123	57	66	76	36	40	47	3391
28 Savoca	2166	10	63	39	24	46	24	22	17	2183
29 Taormina	3088	23	89	59	30	69	41	28	20	3108
30 Tripi	2723	17	103	58	45	51	27	24	52	2755
TOTALE	92476	664	3193	1753	1440	64	39	25	2126	1097	1029	1067	93543

Circondario di Messina.

1 Ali	2638	28	103	51	52	64	25	39	39	2677
2 Bauso	1222	6	41	25	16	16	8	8	25	1247
3 Calvaruso	1207	10	30	13	17	26	12	14	4	1211
4 Condò	1237	3	51	23	28	20	9	11	31	1268
5 Fiumedinisi	3194	29	87	47	40	3	2	1	74	29	45	13	3207
6 Gualtieri Sicaminò	3255	24	92	42	50	67	36	31	25	3280
7 Guidomandri	1210	10	38	18	20	22	13	9	16	1226
8 Itala	2036	12	75	37	38	46	27	19	29	2065
9 Lipari	13108	98	425	219	206	6	5	1	231	126	105	194	13302
10 Mandanice	1048	10	18	9	9	36	13	23	18	1030
11 Messina	120917	917	4506	2326	2180	103	60	43	3567	1858	1709	939	121856
12 Milazzo	13089	115	488	263	225	7	2	5	236	120	116	252	13341
13 Montforte San Giorgio	3437	23	126	64	62	125	63	62	1	3438
14 Nizza di Sicilia	2261	10	66	35	31	3	2	1	63	30	33	3	2264
15 Pagliara	1258	5	39	23	16	2	1	1	38	16	22	1	1259
16 Roccalumera	2545	13	89	46	43	2	1	1	58	29	29	31	2576
17 Rocca Valdia	2820	19	119	65	54	6	5	1	54	25	29	65	2885
18 Rometta	4172	31	133	74	59	4	2	2	75	31	44	58	4230
19 Salina	5462	52	190	92	98	102	39	63	88	5550
20 San Filippo	3181	32	128	63	65	6	3	3	71	37	34	57	3238
21 San Pietro Niceto	5061	29	161	81	80	88	52	36	73	5134
22 Santa Lucia del Mela	6830	46	259	17	122	7	6	1	128	63	65	131	6961
23 Santo Stefano di Briga	1277	11	53	25	28	32	14	18	21	1298
24 Saponara Villafranca	3431	27	125	69	56	2	1	1	45	19	26	80	3511
25 Scaletta Zanglea	1166	8	51	26	25	25	15	10	26	1192
26 Spadafora San Martino	3469	24	101	55	46	3	3	95	52	43	6	3475
27 Spadafora San Pietro	666	3	20	10	10	13	6	7	7	673
28 Valdina	723	9	27	14	13	10	7	3	17	740
29 Venetico	1170	8	43	30	13	2	2	30	16	14	13	1183
TOTALE	215090	1612	7684	3982	3702	156	93	63	5457	2790	2667	2227	215317

Circondario di Mistretta.

1 Capizzi	4302	24	141	63	78	94	44	50	47	4349
2 Caronia	4268	30	162	89	73	167	79	58	25	4293
3 Castel di Lucio	2425	30	97	57	40	59	41	18	38	2463
4 Cesarò	4331	35	222	109	113	138	85	53	84	4415
5 Mistretta	12055	97	510	255	255	26	13	13	369	176	193	141	12196
6 Motta d'Afermo	2261	22	103	52	51	2	2	84	43	41	19	2280
7 Pettineo	2382	27	95	47	48	3	1	2	53	27	26	42	2124
8 Reitano	1254	10	59	32	27	38	12	26	21	1275
9 San Fratello	7819	49	333	179	154	5	2	3	285	137	148	48	7867
10 San Teodoro	1519	11	89	44	45	54	27	27	35	1554
11 Santo Stefano di Camastra	4959	33	220	122	98	9	7	2	111	56	55	109	5068
12 Tusa	4891	46	181	83	98	8	6	2	135	64	71	46	4937
TOTALE	52466	444	2212	1132	1080	53	29	24	1557	791	766	655	53121

TAVOLA I. — MOVIMENTO PER COMUNI.

Anno 1879.

Messina.

CIRCONDARI e DISTRETTI COMUNI	POPOLAZIONE 31 Dicembre 1878	MATRIMONI	NATI			NATI-MORTI			MORTI			Eccedenza		POPOLAZIONE 31 Dicembre 1879
			TOTALE	Maschi	Femmine	TOTALE	Maschi	Femmine	TOTALE	Maschi	Femmine	dei nati sul morti	dei morti sul nati	
<i>Circondario di Patti</i>														
1 Alcara li Fusi	2605	27	99	54	45	1	1	70	40	30	29	2634
2 Brolo	1509	10	56	31	25	36	21	15	20	1329
3 Capri Leone.	899	3	46	29	17	60	26	34	14	885
4 Castania	2522	23	104	50	54	95	57	38	9	2531
5 Ficarra	2584	13	123	64	59	4	3	1	76	40	36	47	2631
6 Floresta.	1194	18	63	29	34	49	25	24	14	1208
7 Frazzano	1189	3	49	18	31	39	21	18	10	1199
8 Galati Mamertino	2421	16	106	56	50	3	3	92	40	53	13	2434
9 Gioiosa Marca.	4914	42	176	90	86	128	70	58	48	4962
10 Librizzi.	2312	9	69	33	36	58	36	22	11	2323
11 Longhi	1929	10	55	37	18	86	39	47	31	1898
12 Militello di Rosmarino.	2110	6	76	48	28	57	38	19	19	2123
13 Mirto	1803	10	93	44	49	70	32	38	23	1826
14 Montagnareale.	2504	14	80	47	33	62	32	30	18	2322
15 Naso	8884	69	336	178	158	17	8	9	312	154	158	24	8908
16 Oliveri	907	3	35	19	16	1	1	31	17	14	4	911
17 Patti	8862	63	405	202	203	3	2	1	264	122	142	141	9003
18 Piraino	3640	30	110	56	54	2	1	1	105	60	45	5	3645
19 Raccuja.	2646	17	101	49	52	8	5	3	66	39	27	35	2681
20 San Marco di Alunzio.	2378	15	91	50	41	88	41	47	3	2381
21 San Pietro sopra Pattl.	4282	35	167	100	67	1	1	93	47	46	74	4356
22 Santa Domenica Vittoria.	1618	24	61	31	30	2	1	1	34	16	18	27	1645
23 Sant'Agata di Militello	5427	50	253	119	134	10	3	7	158	69	89	95	5522
24 Sant'Angelo di Brolo	5659	44	202	110	92	168	83	85	34	5693
25 SS. Salvatore di Fitalia	2555	14	108	55	53	1	1	78	35	43	30	2585
26 Sinagala	3365	19	113	43	70	120	62	58	7	3356
27 Tortorici	8257	54	325	174	151	23	14	9	160	80	80	165	8422
28 Ucria	3321	34	134	62	72	2	2	75	45	30	59	3380
TOTALE.	91894	675	3636	1878	1758	78	42	36	2731	1387	1344	905	92799
RIEPILOGO.														
30 CASTOREALE.	92476	664	3193	1753	1440	64	39	25	2126	1097	1029	1067	93543
29 MESSINA	215090	1612	7684	3982	3702	156	93	63	5457	2799	2667	2227	215317
12 MISTRETTA	52466	414	2212	1132	1080	58	29	24	1557	791	766	655	53121
28 PATTI	91894	675	3636	1878	1758	78	42	36	2731	1387	1344	905	92799
TOTALE DELLA PROVINCIA.	449926	3365	16725	8745	7980	351	203	148	11871	6065	5806	4854	454780

PROVINCIA DI MILANO.

Circondario di Abbiategrasso.

1 Abbiategrasso	10316	83	399	212	187	20	11	9	359	169	190	40	10356
2 Albairate	2360	18	103	47	56	2	2	47	25	22	56	2416
3 Arconate	2812	31	172	99	73	2	2	86	52	34	86	2898
4 Bareggio	3141	30	136	67	69	5	1	4	70	33	37	66	3207
5 Bernate Ticino	1583	15	86	34	52	5	2	3	47	20	27	39	1622
6 Besate	1913	11	67	28	39	1	1	56	26	30	11	1924
7 Binasco	1447	16	69	31	38	4	4	30	16	14	39	1486
8 Boffalora sopra Ticino.	1704	21	85	47	38	2	1	1	43	19	24	42	1746
9 Bubbiano	610	2	17	10	7	12	5	7	5	615
10 Buscate	1896	12	92	44	48	101	46	55	9	1887
11 Busto Garolfo	4059	40	252	146	106	6	3	3	122	57	65	130	4189
12 Calvignasco	534	7	24	16	8	1	1	9	2	7	15	549
13 Casarile	1004	9	43	29	14	26	13	13	17	1021
14 Cassina Pobbia	280	3	16	6	10	15	7	8	1	281
15 Cassinetta di Lugagnano	1354	16	55	27	28	37	11	26	18	1372
16 Castano Primo	4470	21	224	119	105	4	4	307	157	150	83	4387
17 Cisliano	2032	14	97	49	48	2	1	1	47	27	20	50	2082
18 Corbetta	4966	56	239	120	119	10	6	4	135	66	69	104	5070
19 Cuggiono	5504	40	280	148	132	3	2	1	178	104	74	102	5606
20 Gaggiano	3694	26	122	61	61	7	4	3	106	51	55	16	3710
21 Gudo Visconti	790	10	23	11	12	1	1	30	17	13	7	783
22 Inveruno	2951	35	145	85	60	4	1	3	134	61	73	11	2962
23 Lacchiarella.	4381	32	160	84	76	6	3	3	95	53	42	65	4446
24 Lonate Pozzolo	5047	43	244	132	112	5	3	2	145	83	62	99	5146
25 Magenta	6577	44	256	134	122	11	2	9	257	135	122	1	6576
26 Magnago	3882	27	215	116	99	3	1	2	127	73	54	88	3970
27 Marcallo e Casone.	2210	9	112	48	64	3	2	1	75	28	47	37	2247
28 Mesero	1394	14	68	36	32	2	1	1	33	13	20	35	1429

TAVOLA I. — MOVIMENTO PER COMUNI.

Anno 1879.

Milano.

CIRCONDARI E DISTRETTI COMUNI	POPOLAZIONE 31 Dicembre 1878	MATRIMONI	NATI			NATI-MORTI			MORTI			Eccedenza		POPOLAZIONE 31 Dicembre 1879
			TOTALE	Maschi	Femmine	TOTALE	Maschi	Femmine	TOTALE	Maschi	Femmine	dei nati sui morti	dei morti sui nati	
29 Morimondo	1922	21	70	36	34	40	24	16	30	1952
30 Motta Visconti	2957	22	123	57	66	3	2	1	86	46	40	37	2994
31 Nosate	592	4	28	11	17	1	1	23	16	7	5	597
32 Noviglio	1472	15	61	27	34	3	3	29	17	12	32	1504
33 Ozero	1366	9	54	33	21	3	2	1	10	5	5	44	1410
34 Robecchetto e Induno	2034	22	100	43	57	3	2	1	55	31	24	45	2079
35 Robecco sul Naviglio	3395	29	146	66	80	3	2	1	79	37	42	67	3462
36 Rosate	2734	23	101	54	47	99	40	59	2	2736
37 Santo Stefano Ticino	1192	15	65	38	27	53	26	27	12	1204
38 Sedriano	2254	32	88	43	45	2	1	1	65	32	33	23	2277
39 Turbigo	1805	21	87	55	32	3	2	1	56	28	28	31	1836
40 Vermezzo	785	7	26	7	19	2	2	25	8	17	1	786
41 Vernate	2075	23	75	33	42	2	2	41	19	22	34	2109
42 Vittuone	1950	22	82	45	37	2	2	75	35	40	7	1957
43 Zelo Surrigone	518	16	6	10	3	2	1	7	2	5	9	527
44 Zibido San Giacomo	2479	16	90	46	44	6	3	3	41	26	15	49	2528
TOTALE	112441	975	5013	2586	2427	145	84	61	3513	1761	1752	1500	113941

Circondario di Gallarate.

1 Albizzate	2060	32	88	45	43	5	2	3	39	23	16	49	2109
2 Arluno	3233	32	148	83	65	3	3	103	53	50	45	3278
3 Arsago	3587	25	167	96	71	4	1	3	93	48	45	71	3461
4 Busto Arsizio	13936	91	592	322	270	32	18	14	383	203	180	209	14145
5 Cairate	2830	19	114	60	54	4	1	3	75	35	40	39	2869
6 Cajello	474	7	20	8	12	9	4	5	11	485
7 Canegrate	1946	17	100	46	54	3	3	57	28	29	43	1989
8 Cardano al Campo	2346	24	114	65	49	67	36	31	47	2395
9 Caronno Milanese	2741	29	133	71	68	94	49	45	45	2788
10 Casale Litta	2642	14	107	57	50	50	23	27	57	2699
11 Casorezzo	2436	22	116	52	61	6	5	1	77	37	40	39	2475
12 Cassano Magnago	3483	21	177	102	75	10	6	4	115	54	61	62	3545
13 Castellanza	2263	20	134	68	66	5	2	3	54	33	21	80	2343
14 Cerro Maggiore	2608	28	147	87	60	1	1	127	71	56	20	2628
15 Cislago	2562	25	121	66	55	3	3	85	43	42	36	2598
16 Cornaredo	3469	30	186	81	102	5	2	3	138	70	68	48	3517
17 Cremona	1943	13	109	60	49	72	31	41	37	1980
18 Fagnano Olona	3917	45	176	94	82	4	4	115	56	59	61	3978
19 Ferno	2088	16	99	50	49	8	4	4	86	43	43	13	2101
20 Gallarate	8019	52	343	189	154	3	3	220	123	97	123	8142
21 Gerezuzano	2056	23	91	43	48	2	2	88	45	43	3	2059
22 Golasecca	1687	11	58	21	37	3	1	2	52	23	29	6	1693
23 Gorla Minore	3675	29	167	83	84	3	1	2	73	45	28	91	3769
24 Jerago	1678	15	87	47	40	58	37	21	29	1707
25 Lainate	4744	42	245	131	114	12	5	7	183	88	15	62	4776
26 Legnano	7232	65	393	209	184	15	12	3	236	115	121	157	7409
27 Lucernate	662	5	27	14	13	14	8	6	13	675
28 Mornate con Nizzolina	1065	14	45	24	21	2	2	24	11	13	21	1086
29 Mornago	2020	15	91	65	26	1	1	42	20	22	49	2069
30 Nerviano	4188	44	261	138	123	13	6	7	157	87	70	104	4592
31 Oggiona con Santo Stefano	786	7	34	12	22	2	2	30	20	10	4	790
32 Olgiate Olona	2020	23	90	48	42	53	27	26	37	2057
33 Orago	1132	6	50	26	24	2	1	1	36	20	16	14	1146
34 Origgio	1998	25	96	53	43	66	28	38	30	2028
35 Parabiago	5117	39	218	103	115	8	6	2	165	83	82	53	5170
36 Pogliano	1543	14	80	34	46	3	2	1	40	22	18	40	1583
37 Pregnana	1279	12	67	37	30	48	25	23	19	1298
38 Rescaldina	1850	19	104	49	55	1	1	93	43	50	11	1861
39 Rhò	4687	28	240	122	118	3	2	1	135	60	75	105	4792
40 Sacconago	3358	23	168	71	97	4	1	3	79	40	39	89	3447
41 Samarate	3862	37	197	94	103	2	2	109	57	52	88	3950
42 San Giorgio su Legnaro	1562	19	79	42	37	55	29	26	24	1586
43 San Vito Olona	1118	8	55	25	27	35	18	17	20	1138
44 Saronno	7024	52	261	133	128	1	1	187	91	96	74	7098
45 Sesto Calende	3682	17	132	75	57	5	5	90	53	37	42	3724
46 Solbiate Olona	817	6	50	22	28	16	4	12	34	851
47 Somma Lombarda	5137	27	198	100	98	5	4	1	159	89	79	39	5176
48 Sumirago	2420	19	115	66	49	1	1	83	46	37	32	2452
49 Uboldo	2518	15	108	68	40	5	4	1	66	32	34	42	2560
50 Vanzago	1571	12	67	34	33	73	37	36	6	1565
51 Vergiate	3459	20	140	68	72	103	51	52	37	3496
52 Vizzola Ticino	548	4	25	8	17	12	5	7	13	561
TOTALE	155170	1245	7236	3773	3463	189	100	89	4719	2413	2306	2517	157687

TAVOLA I. — MOVIMENTO PER COMUNI.

Anno 1879.

Milano.

Table with 15 columns: CIRCONDARI e DISTRETTI, POPOLAZIONE 31 Dicembre 1876, MATRIMONI, NATI (TOTALE, Maschi, Femmine), NATI-MORTI (TOTALE, Maschi, Femmine), MORTI (TOTALE, Maschi, Femmine), Eccedenza (dei nati sui morti, dei morti sui nati), POPOLAZIONE 31 Dicembre 1879. Rows list various municipalities like Abadia Cereto, Bertouico, Boffalora d'Adda, etc.

Circondario di Lodi.

Continuation of the table for the Circondario di Lodi, listing municipalities from Abadia Cereto to Zorlesco.

a) Comune soppresso ed aggregato a Villaveseo a partire dal 1 agosto 1879. — b) Comune soppresso ed aggregate le frazioni Andriola e Malguizzera (abitanti 215) al comune di Orgnaga, ed il rimanente (abitanti 672) al comune di Corneigliano Laudense. — c) Compresi 672 abitanti parte del soppresso comune di Campolongo. — d) Compresi 246 abitanti del soppresso comune di Tormo a partire dal 1 settembre 1879. — e) Compresi 710 abitanti del soppresso comune di Motta Vigana a partire dal 1 Agosto 1879. — f) Comune soppresso a partire dal 1 agosto 1879 ed unito a Massalengo. — g) Comune soppresso ed unito ad Orgnaga a partire dal 1 agosto 1879. — h) Compresi 804 abitanti cioè 345 del soppresso comune di Pezzolo de'Codazzi, 244 di quello di Truluzina e 215 delle frazioni Andriola e Malguizzera del soppresso comune di Campolongo a partire dal 1 agosto 1879. — i) Comune soppresso ed aggregato a Crespiatica a partire dal 1 settembre 1879 — l) Comune soppresso ed unito ad Orgnaga a partire dal 1 agosto 1879. — m) Compresi 423 abitanti del soppresso comune di Cà de' Zecchi a partire dal 1 agosto 1879.

TAVOLA I. — MOVIMENTO PER COMUNI.

Anno 1879.

Milano.

CIRCONDARI E DISTRETTI	POPOLAZIONE 31 Dicembre 1878	MATRIMONI	NATI			NATI-MORTI			MORTI			Eccedenza		POPOLAZIONE 31 Dicembre 1879
			TOTALE	Maschi	Femmine	TOTALE	Maschi	Femmine	TOTALE	Maschi	Femmine	dei nati sui morti	dei morti sui nati	
76 Viboldone	4351	44	176	92	84	13	8	5	110	53	57	66	4417
77 Vignate	1466	12	47	22	25	2	1	1	34	19	15	13	1479
78 Vizzolo Predabissi	688	3	26	11	15	14	9	5	12	700
TOTALE	434501	3838	17371	8902	8469	553	322	231	14376	7446	6930	2995	437496

Circondario di Monza.

1 Agrate Brianza	3729	29	150	90	60	1	1	137	74	63	13	3742
2 Albiate	1859	13	94	52	42	5	3	2	48	24	24	46	1905
3 Arcore	2532	23	134	59	75	1	1	86	39	47	48	2580
4 Balsamo	2508	30	106	66	40	79	46	33	27	2535
5 Bellusco	1787	16	76	39	37	1	1	91	52	39	15	1772
6 Bernareggio	7026	52	328	169	159	5	1	4	252	145	107	76	7102
7 Besano in Brianza	6602	59	266	131	135	3	2	1	176	88	88	90	6692
8 Biassono	2259	23	116	51	65	5	2	3	62	26	36	54	2313
9 Bovio	1454	13	62	33	29	1	1	41	27	14	21	1475
10 Brioso	2809	23	129	66	63	5	4	1	89	43	46	40	2849
11 Brugherio	4237	43	228	106	122	1	1	124	51	73	104	4341
12 Burago di Molgora	1133	10	48	26	22	39	18	21	9	1142
13 Camparada	621	8	25	9	16	2	1	1	24	11	13	1	622
14 Caponago	1763	19	66	38	28	45	18	27	21	1784
15 Carate Brianza	4835	38	231	113	118	1	1	160	75	85	71	4906
16 Carugate	2084	13	118	50	68	1	1	64	33	31	54	2138
17 Cavenago di Brianza	1664	7	69	33	36	1	1	49	22	27	20	1684
18 Ceriano Laghetto	4082	32	174	85	89	3	1	2	103	52	51	71	4153
19 Cesano Maderno	4097	34	200	104	96	9	5	4	114	57	57	86	4183
20 Cinisello	2969	35	135	66	69	6	6	89	44	45	46	3015
21 Cologno Monzese	2778	26	125	66	59	4	4	137	71	66	12	2766
22 Concorezzo	2768	29	120	66	54	1	1	69	38	31	51	2819
23 Correzzana	571	3	23	11	12	1	1	13	9	4	10	581
24 Cusano sul Seveso	1621	19	87	46	41	68	34	34	19	1640
25 Desio	6082	40	258	152	106	2	1	1	185	85	100	73	6155
26 Giussano	5037	48	255	137	118	15	10	5	197	101	96	58	5095
27 Lentate cul Seveso	4098	29	202	117	85	4	3	1	103	54	49	39	4197
28 Lesmo	2104	25	98	53	45	1	1	54	25	29	44	2148
29 Lubbiate	2922	23	147	83	64	5	3	2	226	123	103	79	2843
30 Lissone	5025	48	256	137	119	241	122	119	15	5040
31 Macchero	1714	13	76	38	38	49	24	25	27	1741
32 Masciago Milanese	849	6	32	12	20	24	12	12	8	857
33 Meda	3391	27	173	93	80	9	6	3	97	42	55	76	3467
34 Mezzago	1472	12	57	28	29	60	25	35	3	1469
35 Misinto	3158	25	153	71	82	100	52	48	53	3211
36 Monza	26285	250	1087	569	518	28	15	13	818	434	384	269	26554
37 Muggiò	2296	21	112	52	60	92	49	43	20	2316
38 Nova	2540	26	128	59	69	7	5	2	55	24	31	73	2613
39 Oreno	2048	21	102	51	51	74	39	35	28	2076
40 Ornago	1400	8	64	36	28	1	1	42	22	20	22	1422
41 Paderno Milanese	6005	58	273	134	139	17	9	8	192	105	87	81	6086
42 Renate	1340	10	50	30	20	56	25	31	6	1340
43 Ruginello	803	8	28	14	14	2	2	33	14	19	5	798
44 Seregno	7354	40	369	175	194	27	14	13	238	134	104	131	7485
45 Sesto San Giovanni	5571	51	276	147	129	21	12	9	215	103	112	61	5632
46 Seveso	3988	33	142	66	76	4	4	75	34	41	67	4055
47 Sovico	1542	13	64	32	32	5	3	2	40	21	19	24	1566
48 Triuggio	2744	27	124	67	57	6	4	2	90	49	41	34	2778
49 Varedo	1961	13	89	46	43	2	2	42	21	21	47	2008
50 Vedano al Lambro	1507	14	72	35	37	2	2	43	22	21	29	1536
51 Veduggio con Colzano	1378	11	52	23	29	1	1	40	29	11	12	1390
52 Velate Milanese	3160	28	132	58	74	109	49	60	23	3183
53 Verano	1901	20	100	44	56	77	42	35	23	1924
54 Villa San Fiorano	1694	11	102	56	46	3	3	62	31	31	40	1734
55 Vimercate	4749	33	199	106	93	9	4	5	140	66	74	59	4808
56 Vimadrone	1551	14	67	35	32	44	23	21	23	1574
TOTALE	185463	1605	8449	4331	4118	228	138	90	6072	3098	2974	2377	187840

RIEPILOGO.

44 ABBIATEGRASSO	112441	975	5013	2586	2427	145	84	61	3513	1761	1752	1500	113941
45 GALLARATE	155170	1245	7236	3773	3463	189	100	89	4719	2413	2306	2517	157687
69 LODI	183423	1379	6791	3430	3361	292	157	135	5138	2663	2475	1653	185076
77 MILANO	434501	3838	17371	8902	8469	553	322	231	14376	7446	6930	2995	437496
56 MONZA	185463	1603	8449	4331	4118	228	138	90	6072	3098	2974	2377	187840
TOTALE DELLA PROVINCIA	1070998	8940	44860	23022	21838	1407	801	606	33818	17381	16437	11042	1082040

TAVOLA I. — MOVIMENTO PER COMUNI.

Anno 1879.

Modena

CIRCONDARI E DISTRETTI COMUNI	POPOLAZIONE 31 Dicembre 1878	MATRIMONI	NATI			NATI-MORTI			MORTI			Eccedenza		POPOLAZIONE 31 Dicembre 1879
			TOTALE	Maschi	Femmine	TOTALE	Maschi	Femmine	TOTALE	Maschi	Femmine	dei nati sui morti	dei morti sui nati	
1 Camposanto	3275	16	114	61	53	9	6	3	131	67	64	17	3258
2 Cavezzo	5041	34	143	72	71	23	12	11	165	87	78	22	5019
3 Concordia	9465	64	351	164	187	19	11	8	227	110	117	124	9587
4 Finale nell'Emilia	15519	91	512	270	242	3	1	2	438	235	203	74	13593
5 Medolla	3881	35	139	82	57	11	5	6	130	70	60	9	3890
6 Mirandola	15546	77	513	303	210	13	10	3	486	254	232	27	13573
7 Novi di Modena	6270	25	202	100	102	13	7	6	162	76	86	40	6310
8 San Felice sul Panaro	9170	74	311	167	144	6	2	4	364	189	175	53	9117
9 San Possidonio	3124	18	103	52	51	4	2	2	121	56	65	18	3106
10 San Prospero	3581	15	140	74	66	4	4	95	45	50	45	3626
TOTALE	79870	449	2528	1345	1183	105	60	45	2319	1189	1130	209	71079

PROVINCIA DI MODENA.

Circondario di Mirandola.

1 Bastiglia	1773	16	51	25	26	1	1	51	29	22	1773
2 Bomperto	4495	56	174	90	84	10	5	5	130	62	68	44	4539
3 Campogalliano	4239	41	151	77	74	3	2	1	150	75	75	1	4240
4 Carpi	18284	181	795	433	362	25	13	12	574	298	276	221	18505
5 Castelnuovo Rangone	2901	26	108	57	51	6	3	3	94	45	49	14	2915
6 Castelvetro di Modena	4640	32	180	101	79	10	5	5	156	81	72	24	4664
7 Fiorano Modenese'	3066	17	98	52	46	5	3	2	87	48	39	11	3077
8 Formigine	6836	66	233	113	120	7	4	3	191	106	85	42	6878
9 Maranello	3200	18	131	71	60	119	68	51	12	3212
10 Marano sul Panaro	2571	15	89	41	48	4	2	2	66	37	29	23	2594
11 Modena	56293	415	1892	952	940	89	57	32	1865	946	910	27	56320
12 Nonantola	5933	51	217	110	107	17	9	8	207	110	97	10	5943
13 Ravarino	4402	42	166	79	87	7	2	5	140	84	56	26	4428
14 San Cesario sul Panaro	2382	22	89	49	40	3	2	1	75	44	31	14	2396
15 Sassuolo	6144	38	234	127	107	10	7	3	204	94	110	30	6174
16 Savignano sul Panaro	2038	21	90	53	37	1	1	60	31	29	30	2068
17 Soliera	4956	59	186	89	97	2	2	179	88	91	7	4963
18 Spilamberto	3827	27	164	96	68	135	72	63	29	3856
19 Vignola	3433	31	152	83	69	10	3	7	151	86	65	1	3434
TOTALE	141413	1180	5200	2698	2502	210	120	90	4634	2407	2227	566	141979

Circondario di Pavullo nel Frignano

1 Fanano	4959	43	216	121	95	144	76	68	72	5031
2 Fiumalbo	2107	34	93	48	45	7	2	5	73	44	29	20	2127
3 Frassinoro	3848	32	194	92	102	5	3	2	133	60	73	61	3909
4 Guiglia	4355	21	148	80	68	9	7	2	94	42	52	54	4409
5 Lana Mocogno	4139	41	175	87	88	1	1	92	42	50	83	4222
6 Montefino	5635	39	257	136	121	17	7	10	178	88	90	79	5714
7 Montecreto	1613	9	59	25	34	1	1	45	22	23	14	1657
8 Montefiorino	6390	57	283	166	117	7	5	2	153	83	70	130	6520
9 Montese	5849	22	228	110	118	7	4	3	99	49	50	129	5978
10 Pavullo nel Frignano	10584	57	407	201	206	5	1	4	294	149	145	113	10497
11 Pievapelago	3141	27	169	88	81	1	1	95	37	58	74	3215
12 Polinago	3688	26	155	94	61	4	1	3	97	50	47	58	3746
13 Prignano sulla Secchia	3872	25	134	80	54	7	3	4	61	32	29	73	3945
14 Riolunato	1446	19	55	25	30	2	1	1	34	14	20	21	1467
15 Sestolo	2792	12	117	50	58	50	28	22	67	2859
16 Zocca	5062	25	175	100	75	5	3	2	122	65	57	53	5115
TOTALE	69310	489	2865	1512	1353	78	38	40	1764	881	883	1101	70411

TAVOLA I. — MOVIMENTO PER COMUNI.

Anno 1879.

Modena.

CIRCONDARI E DISTRETTI COMUNI	POPOLAZIONE 31 Dicembre 1878	MATRIMONI	NATI			NATI-MORTI			MORTI			Eccedenza		POPOLAZIONE 31 Dicembre 1879
			TOTALE	Maschi	Femmine	TOTALE	Maschi	Femmine	TOTALE	Maschi	Femmine	dei nati sui morti	dei morti sui nati	
RIEPILOGO.														
10 MIRANDOLA	70870	449	2528	1345	1186	105	60	45	2319	1189	1130	209	71079
19 MODENA	141413	1180	5200	2698	2502	210	120	90	4634	2407	2227	566	141979
16 PAVULLO NEL FRIGNANO	69310	489	2865	1512	1353	78	38	40	1764	881	883	1101	70411
TOTALE DELLA PROVINCIA.	281593	2118	10593	5555	5038	393	218	175	8717	4477	4240	1876	283469

PROVINCIA DI NAPOLI.

Circondario di Casoria.

1 Afragola	19087	191	773	391	382	36	15	21	505	257	248	268	19355
2 Arzano	5805	55	221	110	111	11	5	6	139	81	58	82	5887
3 Caivano	112008	84	496	268	228	34	18	16	475	256	219	21	11229
4 Calvizzano	2045	8	79	45	34	41	15	26	38	2083
5 Cardito	4437	35	175	101	74	8	5	3	201	108	93	26	4411
6 Casalnuovo di Napoli	4041	36	157	87	70	7	2	5	118	53	65	39	4080
7 Casandrino	2684	19	94	49	45	13	5	8	70	39	31	24	2708
8 Casoria	9891	93	409	211	198	39	22	17	250	139	111	159	10050
9 Crispiano	1403	14	60	36	24	2	2	51	16	15	29	1432
10 Fratimaggiore	11002	79	428	211	217	32	18	14	340	174	166	88	11090
11 Giugliano in Campania	12430	94	466	246	220	25	13	12	356	178	178	110	12540
12 Grumo Nevano	5029	40	194	97	97	13	8	5	129	68	61	65	5094
13 Licignano	1405	10	62	32	30	2	1	1	32	17	15	30	1435
14 Melito di Napoli	3893	26	156	80	76	9	5	4	117	51	66	39	3932
15 Mugnano di Napoli	4313	39	167	85	82	12	9	3	112	61	51	55	4368
16 Pomigliano d'Arco	10942	94	423	217	206	2	1	1	222	110	112	201	11143
17 Pomigliano d'Atella	2307	14	99	44	55	2	2	72	37	35	27	2334
18 Quagliano	1445	21	78	46	32	2	2	44	27	17	34	1479
19 San Pietro a Patierno	2825	34	106	58	48	6	4	2	84	37	47	22	2847
20 Sant'Antimo	9175	55	288	140	148	11	7	4	220	111	109	68	9243
21 Sant'Arpino	2288	12	92	46	46	2	1	1	57	29	28	35	2323
22 Secondigliano	6941	72	273	143	130	13	9	4	178	87	91	95	7036
23 Villaricca	2814	19	107	57	50	4	2	2	64	33	31	43	2857
TOTALE	137410	1144	5493	2800	2603	285	154	131	3857	1984	1873	1546	138956

Circondario di Castellammare di Stabia.

1 Agerola	4113	35	162	91	71	2	1	1	95	42	53	67	4180
2 Anacapri	1825	10	48	21	27	6	2	4	51	27	24	3	1822
3 Boscoreale	8430	75	425	209	216	26	19	7	315	159	156	110	8540
4 Boscorecase	8957	93	406	198	208	43	23	20	375	185	190	31	8988
5 Capri	2522	23	90	40	50	2	1	1	44	18	26	46	2568
6 Casola di Napoli	2328	25	91	59	32	106	44	62	15	2513
7 Castellammare di Stabia	28149	237	1254	638	616	135	65	70	842	434	408	412	28561
8 Gragnano	12968	89	583	307	276	44	25	19	513	265	248	70	13038
9 Lettere	5960	45	241	130	111	1	1	216	109	107	25	5985
10 Massalubrense	8712	68	267	136	131	2	1	1	211	99	112	56	8768
11 Meta	7466	44	202	102	100	10	4	6	134	76	58	68	7534
12 Ottajano	19083	152	846	469	377	26	15	11	476	262	214	370	19453
13 Piano di Sorrento	8726	60	236	137	99	19	9	10	182	78	104	54	8780
14 Pimonte	1750	8	78	36	42	5	4	1	61	32	29	17	1767
15 Poggiomarino	4213	40	223	109	114	11	7	4	153	73	80	70	4283
16 Sant'Agnello	4855	36	135	78	57	16	9	7	121	60	61	14	4869
17 Sorrento	7642	50	240	121	119	17	9	8	166	84	82	74	7716
18 Torre-Annunziata	18970	175	945	480	465	101	52	49	641	329	312	304	19274
19 Vico Equense	12051	90	441	225	216	40	23	17	278	141	137	163	12214
TOTALE	168720	1355	6913	3586	3327	506	270	236	4980	2517	2463	1933	170653

Circondario di Napoli.

1 Barra	9472	81	451	235	216	4	2	2	313	159	154	138	9610
2 Cercola	2697	26	120	71	49	12	7	5	81	35	46	39	2736
3 Napoli	450804	3756	16637	8581	8056	970	525	445	14602	7485	7117	2035	452839
4 Poliena Trocchia	2285	15	97	53	44	56	30	26	41	2326

TAVOLA I. — MOVIMENTO PER COMUNI.

Anno 1879.

Napoli.

CIRCONDARI E DISTRETTI COMUNI	POPOLAZIONE 31 Dicembre 1878	MATRIMONI	NATI			NATI-MORTI			MORTI			Eccedenza		POPOLAZIONE 31 Dicembre 1879
			TOTALE	Maschi	Femmine	TOTALE	Maschi	Femmine	TOTALE	Maschi	Femmine	del nati sui morti	del morti sui nati	
5 Ponticelli	6937.	76	330	152	178	19	14	5	191	101	90	139	7076
6 Portici	12525	103	469	253	216	23	13	10	298	146	152	171	12696
7 Resina	13144	147	637	339	318	38	21	17	429	211	218	228	13372
8 San Giorgio a Cremano	4422	40	196	99	97	145	72	73	51	4473
9 San Giovanni a Teduccio	11995	94	498	256	242	43	21	22	315	170	145	183	12178
10 San Sebastiano al Vesuvio	2140	24	79	39	40	1	1	39	24	15	40	2180
11 Sant'Anastasia	6669	54	294	138	156	14	11	3	272	157	115	22	6691
12 Somma Vesuviana	8080	68	317	164	153	1	1	214	104	110	103	8183
13 Torre del Greco	25584	247	1013	495	518	70	50	20	755	422	333	258	25842
TOTALE	556754	4731	21158	10875	10283	1195	666	529	17710	9116	8594	3448	560202

Circondario di Pozzuoli.

1 Barano d'Ischia	4738	38	189	85	104	2	2	91	46	45	98	4836
2 Casamiciola	4305	35	175	91	84	6	5	1	94	58	36	81	4386
3 Chiajano ed Uniti	3427	27	120	68	52	4	2	2	94	45	49	26	3453
4 Forio	6701	41	231	120	111	9	7	2	175	92	93	56	6757
5 Ischia	6975	43	244	117	127	5	4	1	153	75	78	91	7066
6 Lacco Ameno	1785	18	69	41	28	1	1	34	17	17	35	1820
7 Marano di Napoli	7719	70	329	176	153	23	13	10	243	124	119	86	7805
8 Pianura	3894	36	146	75	71	3	1	2	78	43	35	68	3962
9 Pozzoli	16257	133	570	290	280	30	13	17	435	265	170	135	16392
10 Procida	14526	84	445	241	204	25	16	9	288	179	109	157	14683
11 Serrara Fontana	2015	11	65	32	33	52	21	31	13	2028
12 Soccavo	2260	24	85	49	36	6	3	3	48	21	27	37	2297
13 Ventotene	2369	12	43	19	24	5	2	3	35	24	11	8	2377
TOTALE	76971	572	2711	1404	1307	119	69	50	1820	1010	810	891	77862

RIEPILOGO.

23 CASORIA	137410	1144	5403	2800	2693	285	154	131	3857	1984	1873	1546	138956
19 CASTELLAMMARE DI STABIA	168720	1355	6913	3586	3327	506	270	236	4980	2517	2463	1933	170653
13 NAPOLI	556754	4731	21158	10875	10283	1195	666	529	17710	9116	8594	3448	560202
13 POZZUOLI	76971	572	2711	1404	1307	119	69	50	1820	1010	810	891	77862
TOTALE DELLA PROVINCIA.	939855	7802	36185	18665	17520	2105	1159	946	28367	14627	13740	7818	947673

PROVINCIA DI NOVARA.

Circondario di Biella.

1 Ailoche	790	5	35	17	18	22	13	9	13	803
2 Andorno Dacciora	2473	19	76	38	38	2	2	48	24	24	28	2501
3 Benna	580	5	23	10	13	26	8	18	3	577
4 Biella	12818	106	517	265	252	17	10	7	414	213	201	103	12921
5 Bioglio	2212	18	49	28	21	22	15	7	27	2239
6 Burnate	307	2	10	5	5	2	2	6	3	3	4	311
7 Borriana	777	4	21	15	14	16	10	6	13	790
8 Brusnengo	2287	20	89	44	45	1	1	62	33	29	27	2314
9 Callabiana	732	5	28	10	18	16	12	4	12	744
10 Camandona	1969	14	64	23	41	40	18	22	24	1993
11 Camburzano	940	5	34	18	16	1	1	17	8	9	17	957
12 Campiglia Cervo	1094	10	28	9	19	20	11	9	8	1102
13 Candelo	2808	17	103	50	53	114	56	58	11	2797
14 Caprile	645	4	22	10	12	30	14	16	8	637
15 Casapinta	761	10	21	11	10	24	12	12	3	758
16 Castellengo	495	22	11	11	8	3	5	14	419
17 Castelletto Cervo	867	9	34	14	20	2	1	1	28	14	14	6	873
18 Castelletto Villa	392	4	8	3	5	4	3	1	4	396
19 Cavaglia	2732	27	104	52	52	3	2	1	74	40	34	30	2762
20 Cerreto Castello	266	2	5	2	3	7	5	2	2	264
21 Cerrione	1689	5	68	38	30	8	6	2	51	23	28	17	1706
22 Chiavazza	2912	14	128	74	54	53	30	23	75	2987
23 Coggiola	2745	14	152	79	73	72	36	36	80	2885
24 Cossato	3670	28	143	66	77	68	32	36	75	3745
25 Cossilla	3290	35	138	73	65	7	5	2	48	21	27	90	3380
26 Crevaquore	1125	12	34	17	17	29	16	13	5	1130
27 Croce Mosso	2025	19	88	49	39	34	13	21	54	2079

TAVOLA I. — MOVIMENTO PER COMUNI.

Anno 1879.

Novara.

CIRCONDARI E DISTRETTI COMUNI	POPOLAZIONE 31 Dicembre 1878	MATRIMONI	NATI			NATI-MORTI			MORTI			Eccedenza		POPOLAZIONE 31 Dicembre 1879
			TOTALE	Maschi	Femmine	TOTALE	Maschi	Femmine	TOTALE	Maschi	Femmine	dei nati sui morti	dei morti sui nati	
4 Anzino	155	5	2	3	1	1	2	1	3	158	
5 Baceno e Croveo	1136	3	46	29	17	34	15	19	12	1148	
6 Bannò	966	4	28	15	13	19	8	11	9	975	
7 Beura	579	28	12	16	12	3	9	16	975	
8 Bognanco Dentro	687	9	25	12	13	14	5	9	11	698	
9 Bognanco Fuori	427	4	11	6	5	6	5	1	5	432	
10 Buttogno	311	5	8	2	6	8	3	5	311	
11 Caddo	165	2	3	3	1	1	2	167	
12 Calasca	908	3	31	17	14	2	2	21	14	7	10	918	
13 Cardezza	896	3	31	16	15	13	7	6	18	914	
14 Castiglione d'Ossola	571	2	11	9	2	15	7	8	567	
15 Ceppomarelli	615	10	5	5	1	1	6	3	3	4	619	
16 Cimamulera	447	2	15	7	8	2	2	9	5	4	6	453	
17 Coimo	317	3	10	5	5	7	3	4	3	320	
18 Craveggia	782	8	25	9	16	1	1	15	3	12	10	792	
19 Craveggia	484	3	15	7	8	1	1	6	3	3	9	493	
20 Crevola d'Ossolò	1203	5	34	19	15	24	14	10	10	1213	
21 Crodo	932	4	38	18	20	1	1	21	10	11	17	949	
22 Dissimo	203	7	4	3	6	4	2	1	204	
23 Domodossola	3375	22	91	45	46	7	4	3	98	41	57	3368	
24 Druogno	588	5	19	13	6	12	6	6	7	595	
25 Finero	224	3	7	4	3	5	2	3	2	226	
26 Folsogno	136	4	1	3	2	2	2	138	
27 Fornazza	658	2	16	6	10	2	1	1	16	6	10	658	
28 Macugnaga	720	3	20	10	10	10	8	2	10	730	
29 Malesco	496	2	19	10	9	19	3	16	496	
30 Masera	1082	6	33	17	16	4	3	1	20	14	6	13	1095	
31 Montecrestese	1323	3	33	14	19	24	8	16	9	1332	
32 Monteossolano	255	7	12	6	6	5	3	2	7	262	
33 Montescheno	794	3	30	20	10	2	1	1	14	9	5	16	810	
34 Mozzio	260	2	8	6	2	3	2	1	5	265	
35 Olgia	210	3	1	2	3	3	210	
36 Pallanzeno	516	1	16	6	10	1	1	13	6	7	3	519	
37 Piedimulera	531	2	14	7	7	5	5	9	540	
38 Preglia	342	1	6	2	4	7	3	4	341	
39 Premia	1195	5	34	18	16	1	1	14	6	8	20	1215	
40 Re	180	12	7	5	1	1	2	1	1	10	190	
41 Salecchio	97	2	2	2	95	
42 S. Maria Maggiore e Crana	853	8	32	18	14	18	8	10	14	867	
43 Schieranco	451	3	7	3	4	2	2	10	4	6	448	
44 Seppiana	294	12	8	4	2	1	1	6	4	2	6	300	
45 Tappia	223	3	8	4	4	5	1	4	3	226	
46 Tocco	425	3	12	5	7	10	8	2	2	427	
47 Trasquera	707	7	23	13	10	5	2	3	27	12	15	703	
48 Trontano	1299	7	35	15	20	26	12	14	9	1308	
49 Vagna	688	4	25	9	16	14	6	8	11	699	
50 Vanzone con San Carlo	827	1	15	8	7	2	1	1	9	3	6	6	833	
51 Varzo	1948	19	40	28	12	4	3	1	49	18	31	1939	
52 Vieno	139	1	1	1	2	2	138	
53 Viganella	496	4	20	11	9	6	1	5	14	510	
54 Villadossola	1287	7	41	21	20	24	11	13	17	1304	
55 Villette	321	8	5	3	5	3	2	3	324	
56 Vocogno e Prestinone	304	1	9	7	2	2	1	1	5	3	2	4	308	
57 Zornasco	129	2	4	1	3	1	1	3	132	
TOTALE	36024	203	1077	560	517	45	22	23	752	337	415	325	36349	

Circondario di Novara.

1 Agnellengo	331	1	16	8	8	12	6	6	4	335
2 Agrate Conturbia	1602	18	68	32	36	6	2	4	43	24	19	25	1627
3 Alzate con Linduno	490	1	13	7	6	24	17	7	479
4 Ameno	1916	13	64	28	36	45	23	22	19	1935
5 Ara	380	1	12	8	4	6	4	2	6	386
6 Armeno	1974	9	63	30	33	36	14	22	27	2001
7 Arola	771	5	23	15	8	3	2	1	18	10	8	5	776
8 Arona	3639	19	125	64	61	8	5	3	103	58	45	22	3661
9 Artò	354	2	11	4	7	7	4	3	4	358
10 Auzate	398	4	19	8	11	12	4	8	7	405
11 Baregno	1589	17	65	34	31	34	18	16	31	1620
12 Bellinzago Novarese	4367	36	196	108	88	4	3	1	181	95	89	12	4379
13 Biandrate	1484	14	49	28	21	58	29	29	9	1475
14 Boca	1781	8	62	41	21	34	16	18	28	1809
15 Bogogno	1575	15	63	29	34	31	18	13	32	1607
16 Boletto	487	4	22	12	10	12	3	9	10	497

TAVOLA I. — MOVIMENTO PER COMUNI.

Anno 1879.

Novara.

CIRCONDARI E DISTRETTI COMUNI	POPOLAZIONE 31 Dicembre 1878	MATRIMONI	NATI			NATI-MORTI			MORTI			Eccedenza		POPOLAZIONE 31 Dicembre 1879
			TOTALE	Maschi	Femmine	TOTALE	Maschi	Femmine	TOTALE	Maschi	Femmine	dei nati sui morti	dei morti sui nati	
95 Tornaco	1918	19	88	42	46	1	1	60	29	31	28	1946
96 Trecate	7915	58	308	157	151	8	5	3	213	113	100	95	8010
97 Vaprio d'Agogna	1171	15	63	32	31	3	2	1	64	38	26	1	1170
98 Varallo Pombia	3091	21	104	51	53	77	35	42	27	3118
99 Vergano Novarese	668	7	41	25	16	1	1	15	10	5	26	724
100 Veruno con Revistate	1266	15	62	33	29	24	13	11	38	1304
101 Vespolate	3153	28	99	57	42	3	2	1	69	41	28	30	3183
102 Vicolungo	1388	13	45	28	17	5	1	4	25	10	15	20	1408
103 Villata	2170	24	97	57	40	86	48	38	11	2181
104 Vinzaglio	1827	14	72	39	33	2	2	40	23	17	32	1859
TOTALE	226586	1809	9046	4724	4322	255	146	109	6721	3449	3272	2325	228911

Circondario di Pallanza.

1 Agrano	577	3	23	9	14	2	2	9	4	5	14	591
2 Anzola d'Ossola	542	2	20	14	6	36	12	24	16	526
3 Arizzano	1483	4	40	27	13	1	1	50	26	24	10	1473
4 Aurano	1262	12	59	32	27	31	16	15	28	1290
5 Baveno	1923	19	86	40	46	5	4	1	50	19	31	36	1959
6 Bee	415	2	14	7	7	10	3	7	4	419
7 Belgirate	747	5	24	13	11	2	2	18	8	10	6	753
8 Bieno	990	5	13	5	8	1	1	17	5	12	4	986
9 Brisino	366	3	6	2	4	6	3	3	366
10 Brovello	468	4	13	7	6	1	1	9	3	6	4	472
11 Calogna	226	1	10	6	4	236
12 Cambiasca	799	8	26	14	12	3	1	2	17	11	6	9	808
13 Cannero	949	7	19	9	10	1	1	18	10	8	1	950
14 Cannobio	2623	13	90	46	44	2	1	1	73	35	38	17	2640
15 Caprezzo	430	4	17	10	7	18	7	11	1	429
16 Cargiaco	614	4	30	14	16	21	11	10	9	623
17 Carpiugino	222	4	9	6	3	4	3	1	5	227
18 Casale Corte Cerro	3209	27	111	54	57	95	49	46	16	3225
19 Cavaglio San Donuino	673	2	16	5	11	10	4	6	6	679
20 Cavandone	235	1	7	6	1	1	1	9	6	3	2	233
21 Chignolo Verbano	1241	14	28	19	9	2	2	29	14	15	1	1240
22 Cingiglio	296	1	12	6	6	3	1	2	9	305
23 Connago	265	1	9	5	4	4	3	1	5	270
24 Corciago	268	1	14	5	9	10	3	7	4	272
25 Cossogno	1675	10	52	26	26	1	1	25	10	15	27	1702
26 Crana Gattugno	94	3	2	1	3	2	1	94
27 Crusinallo	750	6	29	11	18	3	1	2	9	5	4	20	770
28 Cursolo	293	1	12	5	7	3	2	1	9	302
29 Cuzzago	501	4	15	8	7	30	13	17	15	486
30 Esio	223	2	7	2	5	2	1	1	5	228
31 Falmenta	1606	5	69	38	31	36	14	22	33	1639
32 Formaco	883	21	12	9	1	1	26	10	16	5	878
33 Fornero	219	2	7	2	5	1	1	6	225
34 Forno	250	9	5	4	6	1	5	3	253
35 Fosseno	350	2	8	4	4	6	4	2	2	352
36 Germagno	168	2	7	3	4	6	1	5	1	169
37 Ghiffa	608	8	23	9	14	1	1	22	15	7	1	609
38 Gignese	358	3	16	9	7	1	1	3	1	2	13	371
39 Graglia Piana	150	3	5	5	1	1	4	154
40 Gurro	672	5	43	24	19	25	15	10	18	690
41 Intra	5054	35	188	94	94	6	3	3	168	78	90	20	5074
42 Intragna	1162	8	36	19	17	2	1	1	34	17	17	2	1164
43 Lesa	1869	13	62	36	26	3	1	2	42	17	25	20	1889
44 Loreglia	469	5	20	11	9	2	1	1	12	5	7	8	477
45 Luzzogno	514	5	18	11	7	2	1	1	8	4	4	10	524
46 Magognino	66	4	5	3	2	1	1	7	5	2	2	364
47 Massino	1108	7	27	10	17	1	1	23	13	10	4	1112
48 Massiola	361	2	6	1	5	9	5	4	3	358
49 Mergozzo	2185	11	71	37	34	1	1	48	27	21	23	2208
50 Miazina	412	8	19	8	11	2	2	18	11	7	1	413
51 Miggliandone	675	6	30	14	16	30	13	17	675
52 Nebbiuno	654	2	25	16	9	2	2	14	9	5	11	665
53 Noceo	223	3	1	2	6	1	5	3	220
54 Oggebbio	877	7	41	21	20	1	1	26	13	13	15	892
55 Omegna	1889	16	79	39	40	1	1	64	36	28	15	1904
56 Orasso	231	2	11	6	5	1	1	10	241
57 Ornavasso	1614	10	46	19	27	61	28	33	15	1599
58 Pallanza	3220	27	84	44	40	2	2	102	65	37	18	3202
59 Pisano	420	5	17	8	9	8	5	3	9	429

TAVOLA I. — MOVIMENTO PER COMUNI.

Anno 1879.

Novara.

CIRCONDARI E DISTRETTI COMUNI	POPOLAZIONE 31 Dicembre 1878	MATRIMONI	NATI			NATI-MORTI			MORTI			Eccedenza		POPOLAZIONE 31 Dicembre 1879
			TOTALE	Maschi	Femmine	TOTALE	Maschi	Femmine	TOTALE	Maschi	Femmine	dei nati sui morti	dei morti sui nati	
60 Premeno	305	11	5	6	1	1	4	2	2	7	312
61 Premosello	1609	10	52	27	25	2	1	1	52	27	25	1609
62 Quarna Sopra	607	2	18	10	8	7	3	4	11	618
63 Quarna Sotto	832	3	22	8	14	20	13	7	2	834
64 Rovegro	596	11	34	18	16	2	2	15	9	6	19	615
65 Rumanca	1277	11	49	20	29	32	17	15	17	1294
66 Sambughetto	384	2	10	4	6	1	1	6	3	3	4	388
67 San Bartolommeo Valmara	490	2	16	10	6	9	3	6	7	497
68 Sant'Agata sopra Canobbio	795	2	15	7	8	1	1	13	6	7	2	797
69 Santino	438	2	17	10	7	15	5	10	2	440
70 Spocchia	369	1	6	3	3	9	5	4	3	366
71 Stresa	1207	2	47	31	16	4	2	2	29	16	13	18	1225
72 Stropino	154	2	5	2	3	2	1	1	3	157
73 Suna	1465	3	36	18	18	5	3	2	40	14	26	4	1461
74 Tapigliano	312	3	4	3	1	4	2	2	312
75 Traffiume	522	3	14	4	10	12	7	5	2	524
76 Trarego	499	4	12	7	5	1	1	9	2	7	3	502
77 Trobaso	976	17	48	24	24	31	10	21	17	993
78 Uchbio	240	3	9	5	4	10	8	2	1	239
79 Vezzo	243	1	5	4	1	1	1	2	1	1	3	246
80 Viggiona	266	1	2	2	2	1	1	10	6	4	8	258
81 Vignone	527	3	22	9	13	1	1	23	11	12	1	526
82 Vogogna	1685	12	66	35	31	2	2	56	22	34	10	1695
83 Zoverallo	484	4	17	9	8	23	11	12	6	478
TOTALE	69118	490	2347	1194	1153	77	49	28	1865	908	957	482	69600

Circondario di Varallo.

1 Agnona	642	3	14	8	6	4	2	2	17	7	10	3	639
2 Alagna Valsesia	607	5	24	15	9	11	3	8	13	620
3 Aranco	302	2	10	5	5	17	7	10	7	295
4 Balmuccia	364	1	10	4	6	1	1	3	2	1	7	371
5 Boccioleto	903	11	29	19	10	16	5	11	13	916
6 Borgosesia	3719	34	126	65	61	2	2	95	46	49	31	3750
7 Breja	753	2	10	6	4	1	1	11	7	4	1	752
8 Camasco	354	5	14	3	11	15	10	5	1	353
9 Campello Monti	96	2	1	1	2	1	1	96
10 Campertogno	720	5	21	9	12	19	8	11	2	722
11 Carcoforo	129	5	3	2	6	2	4	1	128
12 Cellio	2572	27	73	37	36	9	8	1	56	29	27	17	2589
13 Cervarolo	1160	9	28	17	11	1	1	20	14	6	8	1168
14 Cervatto	164	5	2	3	1	1	4	168
15 Civiasco	435	8	4	3	1	1	1	7	5	2	3	432
16 Cravagliana	1770	9	59	25	34	5	2	3	40	20	20	19	1789
17 Crevola Sesia	593	3	10	7	3	13	8	5	3	300
18 Doceio	395	5	11	6	5	21	3	18	10	385
19 Fobello	739	9	17	7	10	15	7	8	2	741
20 Foresto Sesia	590	1	14	6	8	1	1	11	3	8	3	593
21 Isolella	174	1	5	2	3	6	4	2	1	173
22 Locarno	239	5	3	2	7	3	4	2	237
23 Mollia	469	6	13	9	4	6	2	4	7	476
24 Morca	314	3	15	7	8	9	5	4	6	320
25 Morondo	350	3	9	5	4	9	5	4	350
26 Parone	216	3	6	4	2	2	1	1	4	220
27 Pila	357	15	9	6	11	5	6	4	361
28 Piode	443	1	11	7	4	9	6	3	2	445
29 Quarona	700	3	11	7	4	14	7	7	3	697
30 Rassa	474	1	22	11	11	1	1	15	4	11	7	481
31 Rima San Giuseppe	261	2	5	2	3	1	1	5	3	2	261
32 Rimasco	451	3	11	4	7	5	3	2	6	457
33 Rimella	1106	2	31	21	10	1	1	46	22	24	15	1091
34 Riva Valdobbia	681	9	20	18	2	9	5	4	11	692
35 Rocca Pietra	707	1	28	15	13	15	9	6	13	720
36 Rossa	595	3	9	5	4	1	1	9	5	4	595
37 Sabbia	729	1	21	11	10	1	1	21	9	12	729
38 Scopas	665	3	14	9	5	1	1	14	4	10	665
39 Scopello	720	3	12	6	6	15	9	6	3	717
40 Valduggia	3219	20	72	42	30	9	6	3	52	21	31	20	3239
41 Valmaggia	251	1	8	3	5	2	1	1	6	257
42 Varallo	3089	24	79	40	39	76	41	35	3	3092
43 Vocea	407	2	11	6	5	9	4	5	2	409
TOTALE	33244	234	919	494	425	40	24	16	762	365	397	157	33401

TAVOLA I. — MOVIMENTO PER COMUNI.

Anno 1879.

Novara.

CIRCONDARI E DISTRETTI COMUNI	POPOLAZIONE 31 Dicembre 1878	MATRIMONI	NATI			NATI-MORTI			MORTI			Eccedenza		POPOLAZIONE 31 Dicembre 1879
			TOTALE	Maschi	Femmine	TOTALE	Maschi	Femmine	TOTALE	Maschi	Femmine	del nati sui morti	dei morti sui nati	
			<i>Circondario di Vercelli.</i>											
1 Albano Verceillese.	1016	7	26	11	15	2	1	1	22	13	9	4	1020	
2 Alice Castello.	1964	21	85	40	45	3	1	2	50	26	24	35	1999	
3 Arboro	1830	16	74	35	39	2	2	2	33	18	15	41	1871	
4 Asigliano	4374	35	181	96	85	1	1	1	117	59	58	64	4438	
5 Balocco	1216	5	41	23	18	1	1	1	27	12	15	14	1230	
6 Bianzè	3982	36	148	79	69	6	4	2	75	34	41	73	4055	
7 Borgo d' Ale	3709	29	170	86	84	1	1	1	98	52	46	72	3781	
8 Buronzo.	1469	17	53	26	27	2	1	1	23	9	14	30	1499	
9 Caresana	3677	31	134	60	74	3	1	2	88	51	37	46	3723	
10 Caresana Blot.	738	4	28	19	9	1	1	1	11	7	4	17	755	
11 Carisio	1810	18	67	32	35	4	4	1	44	27	17	23	1833	
12 Casanova Elvo	948	6	38	18	20	2	1	1	23	14	9	15	963	
13 Caselle San Giacomo	650	7	32	14	18	1	1	1	15	7	8	17	667	
14 Cigliano	6321	45	227	115	112	12	7	5	188	94	94	39	6360	
15 Collobiano	425	4	17	9	8	1	1	1	6	5	1	11	436	
16 Costanzana	2406	22	131	57	74	1	1	1	50	25	25	81	2487	
17 Crescentino	6991	52	205	104	101	9	5	4	163	96	67	42	7033	
18 Crova.	1333	13	54	25	29	1	1	1	28	11	17	26	1359	
19 Desana.	1968	18	78	36	42	1	1	1	38	24	14	40	2008	
20 Fontanetto da Po	3004	20	109	51	58	1	1	1	62	31	31	47	3051	
21 Formigliana.	543	10	26	14	12	1	1	1	8	3	5	18	561	
22 Gattinara	4788	35	178	92	86	1	1	1	155	82	73	23	4811	
23 Ghislarengo.	851	12	43	20	23	1	1	1	19	10	9	24	875	
24 Giffenga	176	1	10	4	6	1	1	1	5	4	1	5	181	
25 Greggio	787	9	37	21	16	1	1	1	11	7	4	26	813	
26 Lamporo	1522	13	57	29	28	1	1	1	28	9	19	29	1551	
27 Lenta.	1125	7	51	29	22	1	1	1	25	12	13	26	1151	
28 Lignana.	1533	11	64	28	36	1	1	1	29	19	10	35	1568	
29 Livorno Verceillese.	6238	67	229	115	114	4	1	3	190	75	115	39	6277	
30 Lozzolo	759	7	43	22	21	1	1	1	18	11	7	25	784	
31 Moncrivello	2386	28	109	60	49	7	6	1	69	38	31	40	2426	
32 Motta de' Conti	1866	16	76	36	40	1	1	1	47	24	23	29	1895	
33 Olcenengo	1615	17	59	32	27	3	1	2	32	11	21	27	1642	
34 Oldenico	832	5	32	19	13	2	2	1	18	13	5	14	846	
35 Pallazolo Verceillese	2545	21	122	63	59	1	1	1	60	25	35	62	2607	
36 Pertengo	1438	15	44	25	19	1	1	1	37	21	16	7	1445	
37 Pezzana.	3373	19	144	80	64	10	5	5	60	27	33	84	3457	
38 Prarolo	1734	10	63	27	36	2	2	1	26	12	14	37	1771	
39 Quinto Verceillese	628	2	26	12	14	1	1	1	12	7	5	14	642	
40 Rive	1326	17	55	29	26	2	1	1	42	21	21	13	1359	
41 Roasenda	718	12	40	22	18	1	1	1	21	12	9	19	737	
42 Roasio	2571	21	113	55	58	3	1	2	65	35	30	48	2619	
43 Ronsecco	1971	14	87	46	41	1	1	1	51	28	23	36	2007	
44 Salasco	796	6	35	21	14	1	1	1	20	14	6	15	811	
45 Sali Verceillese	993	10	33	18	15	1	1	1	13	8	5	20	1013	
46 Saluggia	4291	35	196	100	96	2	1	1	100	47	53	96	4387	
47 San Germano Verceillese.	5047	38	203	119	84	8	5	3	105	60	45	98	5145	
48 Santhià.	5580	41	206	108	98	5	3	2	118	59	59	88	5668	
49 Stroppiana	3110	25	156	82	74	1	1	1	43	26	17	113	3223	
50 Tricerro.	2006	23	96	48	48	2	2	1	53	33	20	43	2049	
51 Trino	10714	93	465	239	226	31	17	14	526	154	172	139	10853	
52 Tronzano Verceillese	4342	34	201	109	92	9	4	5	98	49	49	108	4345	
53 Vercelli	26714	191	897	462	435	42	28	14	963	530	433	66	26648	
54 Villa del Bosco	666	5	11	6	5	1	1	1	9	5	4	2	668	
55 Villarbotto	1070	7	38	18	20	2	2	1	31	17	14	7	1077	
TOTALE.	156485	1283	6143	3146	2997	183	111	72	4068	2123	1945	2075	158560	
<i>RIEPILOGO.</i>														
95 BIELLA	151269	1134	5584	2770	2764	193	115	78	3569	1752	1817	1965	153234	
57 DOMODOSSOLA	36024	203	1077	560	517	45	22	23	752	337	415	325	36349	
104 NOVARA	226586	1809	9046	4724	4322	255	146	109	6721	3449	3272	2325	228911	
83 PALLANZA	69118	490	2347	1194	1153	77	49	28	1865	908	957	482	69600	
43 VARALLO	33244	234	919	494	425	40	24	16	762	365	397	157	33401	
55 VERCELLI	156485	1283	6143	3146	2997	183	111	72	4068	2123	1945	2075	158560	
TOTALE DELLA PROVINCIA.	672726	5153	25066	12888	12178	793	467	326	17737	8934	8803	7329	680055	

TAVOLA I. — MOVIMENTO PER COMUNI.

Anno 1879.

Padova.

CIRCONDARI e DISTRETTI COMUNI	POPOLAZIONE 31 Dicembre 1878	MATRIMONI	NATI			NATI-MORTI			MORTI			Eccedenza		POPOLAZIONE 31 Dicembre 1879
			TOTALE	Maschi	Femmine	TOTALE	Maschi	Femmine	TOTALE	Maschi	Femmine	dei nati sui morti	dei morti sui nati	

PROVINCIA DI PADOVA.

Distretto di Campo San Piero.

1	Borgorico.	3763	26	154	69	85	1	1	82	42	40	72	3835
2	Campo d'Arsego.	3869	28	186	92	94	101	47	54	85	3954
3	Campo San Martino.	3570	19	93	42	51	1	1	67	35	32	26	3596
4	Campo San Piero.	2686	30	129	63	66	12	7	5	126	67	59	3	2689
5	Curtarolo.	2417	6	86	48	38	3	2	1	58	29	29	28	2445
6	Loreggia.	3062	18	118	65	53	3	2	1	73	40	38	45	3107
7	Massanzago.	1835	15	75	36	39	3	1	2	33	18	15	42	1877
8	Piombino Dese.	4627	35	170	88	82	4	2	2	117	62	55	53	4680
9	San Giorgio delle Pertiche.	3354	18	151	81	70	4	1	3	87	49	38	64	3418
10	Santa Giustina in Colle.	3058	29	132	61	71	6	5	1	63	37	26	69	3127
11	Trebaseleghe.	4575	30	168	74	94	13	9	4	113	56	57	55	4630
12	Villa del Conte.	2570	9	112	63	49	8	7	1	56	27	29	56	2626
13	Villanova di Campo S. Piero.	1955	20	82	44	38	7	4	3	56	22	34	26	1981
TOTALE.		41341	283	1656	826	830	65	41	24	1032	531	501	624	41965

Distretto di Cittadella.

1	Carmignano di Brenta.	1399	17	69	27	42	8	2	6	47	22	25	22	1421
2	Cittadella.	9028	57	386	200	186	12	6	6	330	162	168	56	9084
3	Fontaniva.	3162	26	121	56	65	1	1	137	60	77	16	3146
4	Galliera Veneta.	3154	16	123	57	66	5	1	4	64	21	43	59	3213
5	Gazzo.	2213	19	88	49	39	2	1	1	79	43	36	9	2222
6	Grantorio.	1645	7	48	26	22	2	2	59	36	23	11	1634
7	San Giorgio in Bosco.	3514	12	142	70	72	7	4	3	100	50	50	42	3556
8	San Martino di Lupari.	5792	28	214	104	110	16	10	6	110	57	53	104	5896
9	San Pietro Engù.	1944	37	88	43	45	2	2	74	39	35	14	1958
10	Tombolo.	2965	22	131	69	62	86	44	42	45	3010
TOTALE.		34816	241	1410	701	709	55	26	29	1086	534	552	324	35140

Distretto di Conselve.

1	Agna.	3047	29	146	76	70	3	3	92	48	44	54	3101
2	Angullara.	4280	21	204	117	87	13	6	7	109	64	45	95	4375
3	Arre.	1694	16	63	31	32	4	3	1	42	19	23	21	1715
4	Bagnoli di Sopra.	3178	20	154	82	72	5	1	4	112	60	52	42	3220
5	Candiana (già Ponte Casale).	2317	17	78	38	40	3	2	1	50	29	21	28	2345
6	Cartura.	2692	14	116	63	53	3	3	67	35	32	49	2741
7	Conselve.	4586	37	193	105	88	1	1	131	63	68	62	4648
8	Terrassa Padovana.	1671	8	58	33	25	45	23	22	13	1684
9	Tribano.	3840	38	156	89	67	2	1	1	121	67	54	35	3875
TOTALE.		27305	200	1168	634	534	34	20	14	769	408	361	399	27704

Distretto di Este.

1	Baone.	3059	13	114	50	64	6	4	2	61	30	31	53	3112
2	Barbona.	1589	11	83	39	44	45	22	23	38	1627
3	Carceri.	1963	11	75	38	37	4	1	3	46	26	20	29	1992
4	Cinto Euganeo.	2218	18	104	55	49	49	28	21	55	2273
5	Este.	10161	59	398	215	183	16	8	8	339	203	136	59	10220
6	Lozzo Atestino.	3180	23	131	65	66	5	2	3	77	31	46	54	3234
7	Ospedaletto Euganeo.	3754	16	131	66	65	1	1	69	38	31	62	3816
8	Piacenza di Adige.	2690	11	97	56	41	7	2	5	56	31	25	41	2731
9	Ponso.	2020	12	83	39	44	5	2	3	53	28	25	30	2050
10	Sant'Elena.	1408	15	63	28	35	1	1	38	21	17	25	1433
11	Sant'Urbano.	3648	30	186	94	92	4	4	104	50	54	82	3730
12	Vescovana.	4188	35	207	97	110	6	4	2	188	62	76	69	4257
13	Vighizzolo d'Este.	1616	2	78	37	41	4	2	2	33	16	17	45	1661
14	Villa Estense.	2719	11	108	61	47	6	4	2	47	22	25	61	2800
15	Vò.	2920	25	112	63	49	6	3	3	55	28	27	57	2977
TOTALE.		47153	292	1970	1003	967	71	37	34	1210	636	574	760	47913

TAVOLA I. — MOVIMENTO PER COMUNI.

Anno 1879.

Padova.

CIRCONDARI E DISTRETTI COMUNI	POPOLAZIONE 31 Dicembre 1878	MATRIMONI	NATI			NATI-MORTI			MORTI			Eccedenza		POPOLAZIONE 31 Dicembre 1879
			TOTALE	Maschi	Femmine	TOTALE	Maschi	Femmine	TOTALE	Maschi	Femmine	dei nati sui morti	dei morti sui nati	
<i>Distretto di Monselice.</i>														
1 Arquà Petrarca	1391	7	54	27	27	3	2	1	42	23	19	12	1403
2 Battaglia	3853	27	165	93	72	14	9	5	118	54	64	47	3900
3 Boara Pisani	2485	13	101	41	60	6	2	4	67	34	33	34	2519
4 Galzignano	2257	12	99	51	48	83	46	37	16	2273
5 Monselice	9854	66	451	227	224	19	10	9	341	179	162	110	9964
6 Pernumia	2674	11	118	63	55	3	3	3	72	31	41	46	2720
7 Pozzonovo	2587	16	115	55	60	4	1	3	72	33	39	43	2630
8 San Pietro Viminario	1766	13	95	57	38	1	1	49	22	27	46	1812
9 Solesino	2698	18	128	66	62	4	2	2	50	25	25	78	2776
10 Stanghella	3713	27	172	87	85	15	12	3	111	61	50	61	3774
TOTALE	33278	210	1498	767	731	69	42	27	1005	508	497	493	33771

<i>Distretto di Montagnana</i>														
1 Casale di Scodosia	3836	22	152	83	69	2	1	1	76	45	31	76	3912
3 Castelbaldo	2873	19	140	74	66	7	4	3	74	32	42	66	2939
3 Masi	2355	19	93	50	43	2	2	45	20	25	48	2403
4 Megliadino San Fidenzio	2848	17	126	58	68	2	1	1	33	17	16	93	2941
5 Megliadino San Vitale	2657	22	104	47	57	4	1	3	56	19	37	48	2705
6 Merlara	3012	17	138	82	56	9	6	3	62	37	25	76	3088
7 Montagnana	9840	83	370	202	168	32	16	16	277	139	138	93	9933
8 Saletto	3029	23	106	61	45	7	3	4	79	38	41	27	3056
9 Santa Margherita d'Adige	2548	30	109	56	53	11	4	7	49	26	23	60	2608
10 Urbana	2116	15	81	39	42	4	1	3	27	11	16	54	2170
TOTALE	35114	267	1419	752	667	80	39	41	778	384	394	641	35755

<i>Distretto di Padova.</i>														
1 Abano Bagni	3687	31	146	66	80	8	3	5	83	47	36	63	3750
3 Albignasego	3444	22	148	88	60	10	3	7	87	47	40	61	3505
3 Cadoneghe	2021	14	97	46	51	5	3	2	60	28	32	37	2058
4 Campodoro	1568	9	70	35	35	5	2	3	28	14	14	42	1610
5 Carrara San Giorgio	2412	11	89	48	41	18	8	10	68	31	37	21	2433
6 Carrara Santo Stefano	1384	10	43	26	17	8	4	4	32	18	14	11	1395
7 Casal Ser Ugo	1915	9	82	39	43	5	3	2	52	28	24	30	1945
8 Cervarese Santa Croce	2325	16	108	44	64	41	21	20	67	2392
9 Limena	2047	6	103	55	48	5	4	1	42	25	17	61	2108
10 Maserà di Padova	2575	20	97	47	50	65	39	26	32	2607
11 Mestrino	2919	18	127	62	65	50	32	18	77	2996
12 Noventa Padovana	1770	11	72	37	35	1	1	39	16	23	33	1803
13 Padova	66206	427	2446	1256	1190	110	57	53	2501	1355	1146	55	66151
14 Piazzuola sul Brenta	5704	33	264	122	142	13	6	7	180	86	94	84	5788
15 Ponte San Nicolò	2131	17	103	52	51	63	30	33	40	2171
16 Rovolon	2485	27	131	69	62	3	2	1	66	40	26	65	2550
17 Rubano	1988	12	86	37	49	43	19	24	43	2031
18 Saccolongo	2117	16	91	50	41	1	1	74	37	37	17	2134
19 Saonara	2813	18	115	64	51	5	2	3	64	31	33	51	2864
20 Selvazzano Dentro	2757	21	122	64	58	3	2	1	80	41	39	42	2799
21 Teolo	4142	32	181	81	100	7	4	3	102	49	53	79	4221
22 Torreglia	2427	17	91	53	38	5	3	2	52	28	24	31	2466
23 Veggiano	1744	7	63	31	32	3	2	1	39	13	26	24	1768
24 Vigodarzere	5798	23	171	96	75	3	1	2	88	50	38	83	3881
25 Vigonza	5394	42	195	89	106	4	3	1	116	58	58	79	5473
26 Villafranca Padovana	2704	19	111	71	40	9	8	1	65	37	28	46	2750
TOTALE	134477	888	5352	2728	2624	231	121	110	4180	2220	1960	1172	135649

<i>Distretto di Piove di Sacco.</i>														
1 Arzergrande	2348	14	91	44	47	4	1	3	48	19	29	43	2391
2 Bovolenta	3158	11	135	66	69	104	62	42	31	3189
3 Brugine	3509	14	147	72	75	4	3	1	102	49	53	45	3554
4 Codevigo	2278	37	126	67	59	3	2	1	74	37	37	52	2330
5 Correzzola	4005	15	209	99	110	6	6	137	72	65	72	4077
6 Legnaro	3575	14	154	80	74	5	2	3	90	50	40	64	3639
7 Piove di Sacco	7782	56	310	163	147	11	6	5	344	178	166	774	

TAVOLA I. — MOVIMENTO PER COMUNI.

Anno 1879.

Padova.

CIRCONDARI E DISTRETTI	POPOLAZIONE 31 Dicembre 1878	MATRIMONI	NATI			NATI-MORTI			MORTI			Eccedenza		POPOLAZIONE 31 Dicembre 1879
			TOTALE	Maschi	Femmine	TOTALE	Maschi	Femmine	TOTALE	Maschi	Femmine	dei nati sui morti	dei morti sui nati	
8 Polvorara	1705	6	66	33	33	41	22	19	25	1730
9 Pontelongo	2096	25	98	51	47	5	3	2	85	41	44	13	2109
10 Sant'Angelo di Piove di Sacco	2822	11	121	60	61	5	3	2	104	51	53	17	2839
TOTALE	33278	203	1457	735	722	43	26	17	1129	581	548	328	33606
RIEPILOGO														
13 CAMPO SAN PIERO	41341	283	1656	826	830	65	41	24	1032	531	501	324	41965
10 CITTADELLA	34816	241	1410	701	709	55	26	29	1086	534	552	324	35140
9 CONSELVE	27305	200	1168	634	534	34	20	14	769	408	361	399	27704
15 ESTE	47153	292	1970	1003	967	71	37	34	1210	636	574	760	47913
10 MONSELICE	33278	210	1498	767	731	69	42	27	1005	508	497	493	33771
10 MONTAGNANA	35114	267	1419	752	667	80	39	41	778	381	394	641	35755
26 PADOVA	134477	888	5352	2728	2624	231	121	110	4180	2220	1960	1172	135649
10 PIOVE DI SACCO	33278	203	1457	735	722	43	26	17	1129	581	548	328	33606
TOTALE DELLA PROVINCIA.	386762	2584	15930	8146	7784	648	352	296	11189	5802	5387	4741	391503

PROVINCIA DI PALERMO.

Circondario di Cefalù.

1 Alimena	5019	44	251	130	121	223	113	110	28	5047
2 Buompietro	2903	25	131	64	67	80	46	34	51	2951
3 Campofelice	1652	21	76	41	35	46	19	27	30	1682
4 Castelbuono	9019	80	390	218	172	255	135	120	135	9154
5 Cefalù	11498	85	479	245	234	293	148	145	186	11684
6 Collesano	5564	46	237	128	109	156	92	64	81	5645
7 Gangi	13928	106	540	288	252	1	1	319	170	149	221	14149
8 Geraci Siculo	3751	27	123	63	60	72	43	29	51	3802
9 Gratteri	2892	29	110	55	55	57	29	28	53	2945
10 Isnello	3535	22	163	86	77	99	49	50	64	3599
11 Lascauri	1323	12	47	27	20	2	1	1	29	17	12	18	1341
12 Petralia Soprana	7431	60	296	165	131	2	1	1	154	72	82	142	7573
13 Petralia Sotana	8332	58	365	158	207	172	90	82	193	8525
14 Polizzi Generosa	7422	71	305	147	158	12	8	4	218	113	105	87	7509
15 Pollina	2065	24	102	55	47	1	1	66	32	34	36	2101
16 San Mauro Castelverde	5391	39	187	99	88	137	67	70	50	5441
TOTALE	91725	749	3802	1969	1833	18	12	6	2376	1235	1141	1426	93151

Circondario di Corleone.

1 Bisacquino	9820	73	386	211	175	9	4	5	296	146	150	90	9910
2 Campoforito	1678	13	85	44	41	3	1	2	80	48	32	5	1683
3 Chiusa Sclafani	7259	113	281	139	142	219	126	93	62	7321
4 Contessa Entellina	3500	33	124	73	51	2	78	36	42	46	3546
5 Corleone	17023	116	674	345	329	28	17	11	512	250	262	162	17185
6 Giuliana	3730	55	148	75	73	144	65	79	4	3734
7 Palazzo Adriano	5871	46	243	127	116	188	105	83	55	5926
8 Prizzi	9475	71	353	192	161	398	208	190	45	9430
9 Roccamena	1718	17	89	48	41	52	30	22	37	1755
TOTALE	60074	537	2383	1254	1129	42	22	20	1967	1014	953	416	60490

Circondario di Palermo.

1 Bagheria	13334	107	578	323	255	338	185	153	240	13574
2 Balestrate	2765	31	194	118	76	86	46	40	108	2873
3 Belmonte Mezzagno	4446	35	234	128	106	3	2	1	93	48	45	141	4587
4 Borgetto	6698	39	299	147	152	2	2	238	116	122	61	6759
5 Capaci	2895	16	116	55	61	2	1	1	90	43	47	26	2921
6 Carini	10582	70	441	240	201	205	99	106	236	10818
7 Casteldaccia	2381	17	153	75	75	4	2	2	138	73	65	15	2396
8 Cinisi	7227	42	237	122	115	103	52	51	134	7361
9 Piarazzi	2588	55	149	77	72	88	49	39	61	2649

TAVOLA I. — MOVIMENTO PER COMUNI.

Anno 1879.

Palermo.

CIRCONDARI e DISTRETTI COMUNI	POPOLAZIONE 31 Dicembre 1878	MATRIMONI	NATI			NATI-MORTI			MORTI			Eccedenza		POPOLAZIONE 31 Dicembre 1879
			TOTALE	Maschi	Femmine	TOTALE	Maschi	Femmine	TOTALE	Maschi	Femmine	dei nati sui morti	dei morti sui nati	
10 Giardinelli	783	7	36	22	14	29	17	12	7	790
11 Isola delle Femmine	1855	22	78	38	40	67	46	21	11	1866
12 Marineo	9540	89	431	224	207	17	10	7	342	180	162	89	9629
13 Misilmeri	7558	47	436	204	232	3	474	219	255	38	7520
14 Monreale	18127	201	633	338	295	10	4	6	493	236	257	140	18267
15 Monteprepe	5646	37	259	135	124	4	193	100	93	66	5712
16 Palermo	231836	1543	8352	4187	4165	312	175	137	6032	3206	2826	2320	234156
17 Parco	4434	71	174	86	88	5	4	1	147	73	74	27	4461
18 Partinico	12171	165	728	387	341	14	11	3	552	289	263	176	12447
19 Piana de' Greci	8761	60	463	228	235	18	7	11	294	151	143	169	8930
20 San Cipirello	2836	24	147	81	66	66	36	30	81	2917
21 San Giuseppe Jato	5765	61	290	132	158	1	1	156	82	74	134	5899
22 Santa Cristina Gela	1333	12	76	42	34	30	16	14	46	1379
23 Santa Maria d'Ogliastro	2042	21	70	39	31	3	83	39	44	13	2039
24 Solanto	4028	15	160	84	76	2	137	69	68	23	4051
25 Terrasini Favarotta	5964	50	277	144	133	1	97	46	51	180	6144
26 Torretta	3857	23	154	81	73	4	75	36	39	79	3936
27 Ustica	1587	19	56	31	25	46	24	22	10	1597
28 Villabate	2944	23	132	72	60	4	3	1	123	52	71	9	2953
TOTALE	393083	2902	15353	7843	7510	411	234	177	10815	5628	5187	4538	397621

Circondario di Termini Imerese.

1 Alia	5264	65	333	180	153	15	8	7	168	90	78	165	5429
2 Altinusa	1440	8	59	25	34	39	15	24	20	1460
3 Altavilla Milicia	3636	18	200	91	109	172	81	91	28	3664
4 Baucina	3742	39	152	74	78	102	51	51	50	3792
5 Caccamo	8021	48	320	165	155	4	3	1	186	98	88	134	8155
6 Caltafuto	5937	47	233	127	106	166	79	87	67	6004
7 Castronovo di Sicilia	4526	32	229	121	108	100	50	50	129	4655
8 Cefalà Diana	824	9	51	24	27	29	8	21	22	846
9 Cerda	4720	36	236	115	121	146	78	68	90	4810
10 Cimiuna	5836	47	239	109	130	6	4	2	225	109	116	14	5850
11 Godrano	876	6	41	22	19	26	16	10	15	891
12 Lercara Friddi	10525	118	652	332	320	447	236	211	205	10730
13 Mezzojuso	7443	20	305	152	153	196	109	87	109	7552
14 Montemaggiore Belsito	7528	68	312	144	168	15	11	4	244	108	136	68	7596
15 Roccapalumba	3474	36	194	109	85	2	113	55	57	81	3555
16 Sciarra	1938	25	76	34	42	58	31	27	18	1956
17 Sciafani	811	5	38	18	20	24	12	12	14	825
18 Termini Imerese	21937	160	902	472	430	20	13	7	519	253	266	383	22320
19 Trabia	5458	37	234	114	120	114	59	55	120	5578
20 Valledolmo	8026	74	415	232	183	211	120	121	174	8200
21 Ventimiglia di Sicilia	5101	46	186	103	83	181	99	82	5	5106
22 Vicari	4791	29	203	77	96	126	58	68	77	4868
23 Villafrati	3231	30	112	58	54	83	37	46	29	3260
TOTALE	125085	1003	5722	2928	2794	62	39	23	3705	1853	1852	2017	127102

RIEPILOGO.

16 CEFALÙ	91725	749	3802	1969	1833	18	12	6	2376	1235	1141	1426	93151
9 CORLEONE	60074	537	2383	1251	1129	42	22	20	1967	1014	953	416	60490
28 PALERMO	391083	2902	15353	7843	7510	411	234	177	10815	5628	5187	4538	397622
23 TERMINI IMERESE	125085	1003	5722	2928	2794	62	39	23	3705	1853	1852	2017	127101
TOTALE DELLA PROVINCIA	669967	5191	27260	13994	13266	533	307	226	18863	9730	9133	83907	678364

PROVINCIA DI PARMA.

Circondario di Borgo San Donnino.

1 Borgo San Donnino	9938	65	364	196	168	16	3	13	482	297	185	118	9820
2 Busseto	8910	89	297	160	137	13	7	6	224	102	122	73	8983
3 Fontanellato	5846	47	191	96	95	9	7	2	201	103	98	10	5836
4 Fontevivo	2759	19	118	55	63	3	2	1	96	51	45	22	2781
5 Medesano	4805	33	182	94	88	1	1	180	99	81	2	4807
6 Noceto	6362	45	220	104	116	17	4	13	170	86	84	50	6412
7 Pellegrino Parmense	5231	47	214	109	105	16	11	5	226	116	110	12	5219

TAVOLA I. — MOVIMENTO PER COMUNI.

Anno 1879.

Parma.

CIRCONDARI e DISTRETTI — COMUNI	POPOLAZIONE 31 Dicembre 1878	MATRIMONI	NATI			NATI-MORTI			MORTI			Eccedenza		POPOLAZIONE 31 Dicembre 1879
			TOTALE	Maschi	Femmine	TOTALE	Maschi	Femmine	TOTALE	Maschi	Femmine	dei nati sui morti	dei morti sui nati	
8 Polesine Parmense	3430	12	119	68	51	4	2	2	72	42	30	47	3477
9 Roccabianca	5493	32	159	82	77	12	5	7	146	70	67	13	5506
10 Salsomaggiore	5967	48	205	105	100	1	1	188	89	99	17	5984
11 San Secondo Parmense	5303	58	182	91	91	18	8	10	184	97	87	2	5301
12 Sissa	5065	41	166	85	81	5	2	3	138	67	71	28	5093
13 Soragna	5664	33	193	98	95	10	4	6	143	60	83	50	5714
14 Tre Casali	3412	33	86	46	40	7	5	2	87	45	42	1	3411
15 Varano de'Melegari	2305	20	79	37	42	87	49	38	8	2297
16 Zibello	3890	25	119	60	59	7	3	4	109	55	54	10	3900
TOTALE	84380	638	2894	1486	1408	139	65	74	2733	1437	1296	161	84541

Circondario di Borgotaro.

1 Albareto di Borgotaro	4034	23	160	87	73	8	4	4	97	53	44	63	4097
2 Bedonia	6900	74	247	133	114	10	6	4	187	89	98	60	a) 7196
3 Berceto	6632	61	265	131	134	18	6	12	149	93	56	116	6748
4 Borgotaro	7849	65	291	141	150	3	2	1	186	100	86	105	7954
5 Compiano	3013	21	107	49	58	2	2	61	28	33	46	b) 2823
6 Tornolo	3776	35	163	94	69	1	1	72	30	42	91	3867
7 Valmozzola	2229	26	102	52	50	5	3	2	48	26	22	54	2283
TOTALE	34433	305	1335	687	648	47	21	26	800	419	381	535	34968

Circondario di Parma.

1 Calestano	3350	21	138	79	59	11	4	7	62	32	30	76	3426
2 Collecchio	4424	27	173	89	84	7	4	3	99	52	47	74	4498
3 Colorno	6625	49	253	127	126	12	8	4	272	134	138	19	6666
4 Corniglio	5571	36	198	96	102	86	47	39	112	5683
5 Cortile San Martino	4125	32	134	74	60	3	2	1	100	58	42	34	4159
6 Felino	3366	25	130	54	76	3	2	1	60	22	38	70	3436
7 Fornovo di Taro	3480	24	144	75	69	9	4	5	98	54	44	46	3526
8 Golese	3765	30	92	54	38	9	6	3	107	57	50	15	3750
9 Langhirano	6342	48	231	133	98	122	54	68	109	6451
10 Lesignano de'Bagni	3421	31	126	60	66	8	4	4	81	40	41	45	3466
11 Lesignano di Palmia	3389	24	127	63	64	6	2	4	86	40	46	41	3430
12 Mezzani	4465	34	134	72	62	10	3	7	148	75	73	14	4451
13 Monchio	2398	19	106	46	60	6	4	2	48	25	23	58	2456
14 Montechiarugolo	4516	38	179	95	84	7	4	3	100	57	43	79	4595
15 Neviano degli Arduini	6125	27	208	102	106	2	2	129	74	55	79	6204
16 Palanzano	2460	20	104	53	51	3	3	79	43	36	25	2485
17 Parma	41107	278	1270	655	615	60	34	26	1652	894	758	382	40725
18 Sala Baganza	3273	20	121	59	62	5	3	2	93	43	50	28	3501
19 Sau Lazzaro Parmense	7913	71	298	156	142	20	13	7	172	73	99	126	8039
20 San Pancrazio Parmense	4678	46	173	86	87	3	2	1	104	54	60	69	4747
21 Solignano	2809	15	95	50	45	1	1	74	33	44	21	2830
22 Sorbolo	3908	31	133	63	70	2	1	1	71	35	36	62	3970
23 Tizzano Val Parma	3612	34	128	61	67	63	36	27	65	3677
24 Torrile	3551	27	110	64	46	7	3	4	80	43	37	30	3581
25 Traversetolo	4172	34	151	76	75	2	1	1	92	46	46	59	4231
26 Varsi	3557	15	124	61	63	3	3	110	57	53	14	3571
27 Vigatto	5241	33	186	93	93	127	67	60	59	5300
TOTALE	151643	1089	5266	2696	2570	199	112	87	4315	2245	2070	951	152594

RIEPILOGO.

16 BORGO SAN DONNINO	84380	638	2894	1486	1408	139	65	74	2733	1437	1296	161	84541
7 BORGOTARO	34433	305	1335	687	648	47	21	26	800	419	381	535	34968
27 PARMA	151643	1089	5266	2696	2570	199	112	87	4315	2245	2070	951	152594
TOTALE DELLA PROVINCIA.	270456	2032	9495	4869	4626	385	198	187	7848	4101	3747	1647	272103

a) Compresi 236 abit. delle frazioni Nociveglia e Tasola staccate dal comune di Compiano.
 b) Meno 236 abit. delle frazioni suddette unite al comune di Bedonia.

TAVOLA I. — MOVIMENTO PER COMUNI.

Anno 1879.

Pavia.

CIRCONDARI E DISTRETTI COMUNI	POPOLAZIONE 31 Dicembre 1878	MATRIMONI	NATI			NATI-MORTI			MORTI			Eccedenza		POPOLAZIONE 31 Dicembre 1879
			TOTALE	Maschi	Femmine	TOTALE	Maschi	Femmine	TOTALE	Maschi	Femmine	dei nati sui morti	dei morti sui nati	
1 Bagnaria	862	7	38	24	14	1	1	30	20	10	8	870	
2 Bobbio	4669	45	142	73	69	8	5	133	68	65	9	4678	
3 Caminata	617	6	21	11	10	15	8	7	6	623	
4 Cella di Bobbio	1700	28	69	31	38	64	26	38	5	1705	
5 Cerignole	1171	13	30	13	17	57	25	32	27	1144	
6 Corto Brugnatella	975	7	41	21	20	21	11	10	20	995	
7 Fascia	683	1	25	12	13	17	10	7	8	691	
8 Fontanigorda	1682	4	54	26	28	3	3	27	11	16	27	1709	
9 Fortunago	999	6	35	18	17	38	24	14	3	996	
10 Gorreto	1031	12	39	18	21	1	1	27	13	14	12	1043	
11 Menconico	1200	10	45	27	18	27	13	14	18	1218	
12 Ottone	3966	25	142	72	70	4	1	102	46	56	40	4006	
13 Pregola	2254	22	83	41	42	59	27	32	24	2278	
14 Romagnese	2033	14	86	37	49	5	3	72	34	38	14	2047	
15 Rondanina	580	2	24	13	11	9	7	2	15	595	
16 Rovegno	2150	16	69	40	29	1	1	42	18	24	27	2177	
17 Ruino	1141	5	53	33	20	2	2	30	16	14	23	1164	
18 Sagliano di Crenna	312	8	13	10	3	2	2	10	6	4	3	315	
19 Sant'Albano di Bobbio	633	5	20	8	12	15	7	8	5	638	
20 Santa Margherita di Bobbio	648	2	29	18	11	19	13	6	10	658	
21 Trebecco	410	1	4	4	2	1	9	6	3	5	405	
22 Val di Nizza	1201	9	45	20	25	1	1	21	11	10	24	1225	
23 Valverde	983	4	38	19	19	18	9	9	20	1003	
24 Varzi	3177	25	123	57	66	2	1	83	41	42	40	3217	
25 Zavattarello	2006	17	77	39	38	45	24	21	32	2038	
26 Zerba	1191	4	36	26	10	37	19	18	1	1190	
TOTALE	38274	298	1381	711	670	32	18	1027	513	514	354	38628	

PROVINCIA DI PAVIA.

Circondario di Bobbio.

1 Albonese	1229	7	45	19	26	19	11	8	26	1255
2 Borgo San Siro	1401	12	46	23	23	1	1	15	8	7	31	1432
3 Brema	2805	21	143	74	69	1	1	87	34	53	56	2861
4 Cairo Lomellino	518	1	19	9	10	12	4	8	7	525
5 Candia Lomellina	2965	27	133	59	74	5	1	98	52	46	35	3000
6 Cassolnovo	5928	49	254	131	123	2	1	167	85	82	87	6015
7 Castellaro de'Giorgi	768	5	41	21	20	3	3	16	11	5	25	793
8 Castello d'Agogna	959	6	44	21	23	14	7	7	30	989
9 Castelnovetto	2487	18	122	74	48	66	37	29	56	2543
10 Coretto Lomellino	818	5	35	18	17	15	7	8	20	838
11 Cernago	1423	13	48	24	24	2	1	33	18	15	15	1438
12 Cilavegna	4030	26	159	85	65	2	1	90	41	49	60	4090
13 Confienza	2915	36	90	53	37	1	82	42	40	8	2923
14 Cozzo	1286	14	64	32	32	3	2	32	15	17	32	1318
15 Dorno	4730	44	175	92	83	4	3	96	49	47	79	4809
16 Frascarolo	2469	16	105	48	57	3	3	82	40	42	23	2492
17 Gallivola	989	7	42	24	18	2	2	24	9	15	18	1007
18 Gambarana	1270	14	53	25	28	1	1	34	16	18	19	1289
19 Gambolò	7139	66	282	132	150	7	5	147	69	78	135	7274
20 Garlasco	7450	40	278	144	134	17	10	148	84	64	130	7580
21 Goido	558	5	20	15	5	1	1	18	8	10	2	560
22 Gravelona	2799	22	122	58	64	5	3	56	34	22	66	2865
23 Groppello Lomellino	3980	26	156	78	78	8	5	75	40	35	81	4061
24 Langosco	2069	16	92	36	56	8	6	52	26	26	40	2109
25 Lomello	3349	26	140	76	64	3	2	67	39	28	73	3422
26 Mede	6929	52	278	137	141	7	4	170	75	95	108	7037
27 Mezzana Bigli	3242	22	124	63	61	4	1	68	32	36	56	3298
28 Mortara	7897	68	262	141	121	2	2	230	133	97	32	7929
29 Nicorvo	1100	1	44	19	25	31	15	16	13	1113
30 Olevano di Lomellina	1602	16	56	30	26	2	2	34	22	12	22	1624
31 Ottobiano	3081	29	146	75	71	2	2	75	35	40	71	3152
32 Palestro	2909	22	128	65	63	77	32	45	51	2960
33 Parona	1933	15	77	46	31	37	26	11	40	1993
34 Pieve del Cairo	3883	37	132	66	66	5	1	85	44	41	47	3930
35 Robbio	4931	37	191	97	94	8	5	133	72	61	58	4989
36 Rosasco	2530	14	99	44	55	1	1	54	24	30	45	2575
37 San Giorgio di Lomellina	3115	30	132	73	59	5	3	67	34	33	65	3180
38 Sant'Angelo di Lomellina	1164	6	54	38	16	48	24	24	6	1170

TAVOLA I. — MOVIMENTO PER COMUNI.

Anno 1879.

Pavia.

CIRCONDARI E DISTRETTI COMUNI	POPOLAZIONE 31 Dicembre 1878	MATRIMONI	NATI			NATI-MORTI			MORTI			Eccedenza		DOPO LAZIONE 31 Dicembre 1879
			TOTALE	Maschi	Femmine	TOTALE	Maschi	Femmine	TOTALE	Maschi	Femmine	dei nati sui morti	dei morti sui nati	
56 Roccasusella	497	12	21	11	10	13	4	9	8	505
57 Rovescala	1967	19	82	45	37	2	1	1	58	34	24	24	1991
58 San Cipriano Po	971	7	54	16	18	26	17	9	8	979
59 San Damiano al Colle	2160	23	89	44	45	1	1	74	32	42	15	2175
60 San Pouzo Semola	355	3	11	4	7	5	1	4	6	361
61 Santa Giulietta	2388	18	78	52	26	8	2	6	55	31	24	23	2411
62 Silvano Pietra	1346	8	51	22	29	38	22	16	13	1359
63 Soriasco	2359	28	91	50	41	7	5	2	55	31	24	36	2395
64 Staghiglione	1428	10	49	26	23	39	19	20	10	1438
65 Stradella	8207	98	323	175	148	3	2	1	284	150	134	39	8246
66 Forrazza Coste	1661	12	53	29	24	29	19	10	24	1685
67 Torre del Monte	603	4	12	7	5	8	5	3	4	607
68 Torricella Verzate	940	13	42	23	19	21	10	11	21	961
69 Trebbiano Nizza	320	3	10	4	6	7	4	3	8	323
70 Verretto	568	7	26	17	9	1	1	17	11	6	9	577
71 Verrua Siccomario	2361	19	69	31	38	63	36	27	6	2367
72 Voghera	15454	96	558	297	261	28	16	12	487	262	225	71	15525
73 Volpara	503	4	9	3	6	3	1	2	13	7	6	4	499
74 Zenevredo	429	5	15	9	6	1	1	12	5	7	3	432
TOTALE	124079	1093	4504	2349	2155	106	55	51	3304	1710	1594	1200	125279

RIEPILOGO.

26 BOBBIO	32274	298	1381	711	670	32	18	14	1027	513	514	354	38628
51 MORTARA (Lomellina)	155989	1224	6126	3133	2993	157	92	65	3841	1966	1875	2285	158274
72 PAVIA	159545	1225	5949	3057	2892	245	139	106	4359	2262	2097	1590	161135
74 VOGHERA	124079	1093	4504	2349	2155	106	55	51	3304	1710	1594	1200	125279
TOTALE DELLA PROVINCIA	477887	3840	17960	9250	8710	540	304	236	12531	6451	6080	5429	483316

PROVINCIA DI PERUGIA.

Circondario di Foligno.

1 Assisi	15945	99	545	292	253	17	6	11	480	245	235	65	16010
2 Cannara	2683	8	103	56	47	2	1	1	75	37	38	28	2711
3 Foligno	22501	149	745	370	375	32	23	9	608	324	284	137	22638
4 Fossato di Vico	2415	26	90	41	49	3	2	1	52	29	23	38	2453
5 Gualdo Tadino	8466	74	320	164	156	13	8	5	238	121	117	82	8548
6 Nocera Umbra	6805	39	259	142	117	9	4	5	183	89	94	76	6881
7 Sigillo	1712	14	63	30	33	6	4	2	40	24	16	23	1735
8 Spello	5014	33	136	64	72	127	69	58	9	5023
9 Valtopina	1289	3	35	17	18	2	2	26	15	11	9	1298
TOTALE	66830	445	2296	1176	1120	84	50	34	1829	953	876	467	67297

Circondario di Orvieto.

1 Allerona	1448	9	45	25	20	51	34	17	6	1442
2 Castel Giorgio	1805	6	45	22	23	2	2	36	21	15	9	1814
3 Castelviscardo	1287	7	62	36	26	26	15	11	36	1323
4 Città della Pieve	7324	79	295	150	145	13	8	5	295	159	136	7324
5 Fabro	2026	17	87	46	41	4	1	3	65	36	29	22	2048
6 Ficulle	2667	15	79	40	39	4	3	1	81	49	59	2	2665
7 Montegabbione	2035	14	74	47	27	74	35	39	2035
8 Monteleone d'Orvieto	2046	13	70	33	37	78	35	43	8	2038
9 Monterubigliano	603	5	29	17	12	18	11	7	11	614
10 Orvieto	15284	94	553	287	266	37	23	14	493	272	221	60	15344
11 Pacciano	1376	14	46	26	20	2	1	1	50	29	21	4	1372
12 Parrano	996	3	26	12	14	23	14	9	3	999
13 Piegara	4447	23	186	91	95	9	6	3	143	62	81	43	4490
14 Porano	1167	4	28	11	17	1	1	25	13	12	3	1170
15 San Venanzo	2257	20	62	30	32	3	1	2	58	18	20	24	2281
16 San Vito in Monte	1558	11	44	25	19	35	18	17	9	1567
TOTALE	48326	334	1731	898	833	75	43	32	1531	821	710	200	48526

TAVOLA I. — MOVIMENTO PER COMUNI.

Anno 1879.

Perugia.

CIRCONDARI E DISTRETTI — COMUNI	POPOLAZIONE 31 Dicembre 1878	MATRIMONI	NATI			NATI-MORTI			MORTI			Eccedenza		POPOLAZIONE 31 Dicembre 1879
			TOTALE	Maschi	Femmine	TOTALE	Maschi	Femmine	TOTALE	Maschi	Femmine	dei nati sui morti	dei morti sui nati	
1 Baschi	5124	17	144	62	82	1	1	180	88	92	36	5088
2 Bastia	3676	21	115	56	59	6	2	4	134	73	61	19	3657
3 Bettona	2923	15	100	47	53	2	1	1	84	35	49	16	2939
4 Castiglione del Lago	10769	96	444	202	242	23	14	9	378	193	185	66	10835
5 Citerna	2628	10	80	37	43	74	37	37	6	2634
6 Città di Castello	24412	129	795	405	390	37	20	17	847	458	389	52	24360
7 Collazzone	2650	10	97	45	52	75	44	31	22	2672
8 Corciano	4660	34	135	80	55	7	3	4	132	65	67	3	4663
9 Costacciaro	1917	18	91	51	40	6	5	1	69	39	30	22	1939
10 Deruta	4984	32	173	89	84	126	66	60	47	5031
11 Fratta Todina	1309	3	45	25	20	24	16	8	21	1330
12 Gubbio	24088	191	813	439	374	19	9	10	815	420	395	2	24086
13 Lisciano Niccone	1927	22	74	33	41	80	37	43	6	1921
14 Magione	7061	44	262	138	124	2	2	239	125	114	23	7084
15 Marsciano	11381	84	404	219	185	27	16	11	344	177	167	60	11441
16 Massa Martana	4496	20	131	68	63	117	67	50	14	4510
17 Montecastello di Vibio	2037	5	57	34	23	55	30	25	2	2039
18 Montone	2445	20	68	33	35	4	4	70	35	35	2	2443
19 Panicale	4135	34	158	92	66	4	3	1	131	66	65	27	4162
20 Passignano	3558	16	138	74	64	3	3	108	48	60	30	3588
21 Perugia	49389	398	1640	880	760	71	45	26	1924	1012	912	284	49105
Pascelupo a)	1149
22 Pietralunga	4125	12	125	68	57	7	3	4	87	48	39	38	4163
23 San Giustino	4983	30	168	91	74	8	3	5	207	105	102	39	4944
24 Scheggia e Pascelupo	1283	12	86	45	41	2	2	57	38	19	29	b)	2461
25 Todì	1629	92	567	287	280	6	5	1	581	295	286	14	15615
26 Torgiano	3363	25	110	64	46	101	47	54	9	3372
27 Umorè	2873	18	104	46	58	11	5	6	109	65	44	5	2868
28 Umbertide	11707	88	439	236	203	11	9	2	305	169	136	134	11841
29 Valfabbrica	2192	4	78	41	37	2	1	1	43	21	22	35	2227
TOTALE	222873	1500	7641	3990	3651	259	154	105	7496	3919	3577	145	223018

Circondario di Rieti.

1 Acrea	1116	7	35	21	14	43	24	19	8	1108
2 Aspra	1497	11	49	27	22	2	2	49	25	24	1497
3 Belmonte in Sabina	1254	8	33	21	12	2	1	1	29	16	13	4	1258
4 Bochignano	472	4	18	8	10	2	1	1	13	5	8	5	477
5 Cantalupo in Sabina	942	9	31	19	12	35	22	13	4	938
6 Casaprota	1156	8	36	19	17	29	19	10	7	1163
7 Castel di Tora	1670	5	65	26	39	84	35	49	19	1651
8 Castelnovo di Farfa	910	7	25	12	13	26	16	10	1	909
9 Collato	1406	13	32	15	17	58	27	31	26	1380
10 Collebaecaro	468	3	18	6	12	3	2	1	18	8	10	468
11 Collegiove	423	6	12	5	7	10	3	7	2	425
12 Collecchio	1726	15	66	28	38	71	40	31	5	1721
13 Concerviano	1196	6	40	18	22	25	15	10	15	1211
14 Configni	871	10	30	8	22	17	11	6	13	884
15 Contigliano	2654	17	92	61	31	11	9	2	77	34	43	15	2669
16 Cottanello	1155	15	34	19	15	2	2	36	17	19	2	1153
17 Fara in Sabina	2383	15	55	25	30	2	1	1	69	37	32	14	2369
18 Forano	1300	6	41	20	21	1	1	44	21	23	3	1297
19 Frasso Sabina	597	4	14	9	5	17	8	9	3	594
20 Greccio	1767	14	62	36	26	60	36	24	2	1769
21 Labro	1605	13	61	29	32	76	37	39	15	1590
22 Longone di San Salvatore Maggiore	1907	13	56	28	28	54	25	29	2	1909
23 Magliano Sabino	2824	19	104	55	49	11	7	4	70	30	40	34	2838
24 Marcellini	651	8	17	10	7	1	1	15	6	9	2	653
25 Mompeo	683	3	20	13	7	1	1	16	11	5	4	687
26 Montasola	556	6	17	9	8	1	1	11	6	5	6	562
27 Montebugno	1422	10	55	22	33	2	1	1	36	21	15	19	1441
28 Monteleone Sabino	1695	14	49	29	20	1	1	41	18	23	8	1703
29 Montenero	597	5	13	5	8	19	7	12	6	591
30 Monte San Giovanni	1205	1	41	23	18	39	25	14	2	1207
31 Montopoli in Sabina	837	2	34	11	23	36	12	24	2	835
32 Morro Reatino	741	6	14	9	5	28	14	14	14	727
33 Nespole	692	5	31	15	16	18	10	8	13	705
34 Orvinio	1640	8	42	15	27	56	28	28	14	1626
35 Paganico	739	7	24	11	13	16	8	8	8	747

a) Soppresso ed unito a Scheggia.

b) Compresi 1149 abitanti del soppresso comune di Pascelupo.

TAVOLA I. — MOVIMENTO PER COMUNI.

Anno 1879.

Perugia.

CIRCONDARI E DISTRETTI	POPOLAZIONE 31 Dicembre 1878	MATRIMONI	NATI			NATI-MORTI			MORTI			Eccedenza		POPOLAZIONE 31 Dicembre 1879
			TOTALE	Maschi	Femmine	TOTALE	Maschi	Femmine	TOTALE	Maschi	Femmine	dei nati sui morti	dei morti sui nati	
36 Petescia	973	2	45	16	29	1		1	39	18	21	6		979
37 Poggio Bustone	1328	10	56	26	30				51	28	23	5		1333
38 Poggio Catino	1109	8	39	23	16				43	23	20		4	1105
39 Poggio Fidoni	1562	10	42	25	17	2	2		41	17	24	1		1563
40 Poggio Mirto	2381	20	93	53	40	3	3		85	45	40	8		2389
41 Poggio Mojano	1836	20	67	36	31				41	21	20	26		1862
42 Poggio Nativo	1165	12	57	30	27				29	15	14	28		1193
43 Poggio San Lorenzo	690	8	22	11	11				22	12	10			690
44 Pozzaglia	1490	4	44	26	18				36	22	14	8		1498
45 Rieti	16752	117	582	285	297	23	11	12	619	319	300		37	16715
46 Rivodutri	1355	9	59	30	29				45	28	17	14		1369
47 Roccafranca	912	3	42	24	18				41	18	23	1		913
48 Rocca Sinibalda	2159	9	57	28	29				58	36	22		1	2158
49 Salisano	730	5	14	7	7				22	11	11		8	722
50 Scandriglia	2537	27	52	30	22	1	1		55	32	23		3	2534
51 Selci	1209	9	43	21	22	2	2		42	19	23	1		1210
52 Stimigliano	692	12	22	12	10				21	11	10	1		693
53 Tarano	1108	7	32	18	14	3	1	2	33	13	20		1	1107
54 Toffia	1375	17	46	30	16	3	2	1	43	20	23	3		1378
55 Torricella in Sabina	1686	15	51	27	24	3	1	2	49	22	27	2		1688
56 Torri in Sabina	1854	19	67	31	36	3	3		52	26	26	15		1869
57 Vacone	400	2	11	7	4				10	6	4	1		401
58 Varco Sabino	903	10	23	15	8	1	1		22	11	11	1		904
TOTALE	88963	658	2932	1498	1434	87	51	36	2840	1450	1390	92	89055

Circondario di Spoleto.

1 Bevagna	5050	30	167	88	79	3	2	1	130	75	55	37	5087
2 Campello sul Cliturno	1415	8	41	22	19	2	2		25	13	12	16	1431
3 Cascia	4587	35	166	96	70	7	3	4	114	53	61	52	4639
4 Castelli Ritaldi e San Giovanni	1689	9	56	31	25	1		1	72	29	43	16	1673
5 Castel San Felice	322	5	3	2				6	3	3	1	321
6 Cerreto di Spoleto	2034	16	63	32	31	1		1	51	22	29	12	2046
7 Ferentillo	2482	21	76	33	43	2		2	54	26	28	22	2504
8 Giano dell'Umbria	1809	8	46	25	21	5	1	4	51	25	26	5	1804
9 Gualdo Cattaneo	3240	11	109	52	57	2	1	1	107	63	44	2	3242
10 Meggiano	507	7	12	3	9				18	8	10	6	501
11 Montefalco	5364	24	164	79	85				174	96	78	10	5354
12 Monteleone di Spoleto	1676	15	70	33	37	2	2		56	24	32	14	1690
13 Montesanto Vigi	680	5	24	10	14	1		1	12	5	7	12	692
14 Norcia	9349	88	345	196	149	4	2	2	240	120	120	105	9454
15 Poggioodommo	900	2	51	33	18	4	2	2	14	8	6	37	937
16 Preci	2821	21	104	59	45	7	2	5	63	33	30	41	2862
17 Sant'Anatolia di Narco	810	11	29	16	13				25	11	14	4	814
18 Scheggino	683	6	28	19	9	1	1		8	3	5	20	703
19 Sellano	1987	10	71	38	33	3	2	1	67	32	35	4	1991
20 Spoleto	20788	133	677	328	349	22	10	12	684	378	306	7	20781
21 Trevi	5334	29	166	85	81	3	2	1	158	77	81	8	5342
22 Vallo di Nera	354	6	2	4				9	4	5	3	351
TOTALE	73881	489	2476	1283	1193	70	32	38	2138	1108	1030	338	74219

Circondario di Terni.

1 Acquasparta	3830	25	128	67	61	1	1	105	51	54	23	3853
2 Alviano	965	6	23	16	7	1	1	31	13	18	8	957
3 Amelia	8403	51	332	165	167	3	3	206	110	96	126	8529
4 Arrone	2151	14	63	34	29	2	1	1	74	40	34	11	2140
5 Attigliano	898	10	25	14	11				24	16	8	1	899
6 Calvi dell'Umbria	2148	16	83	48	35	5	2	3	61	40	21	22	2170
7 Cesi	2473	17	67	37	30	1	1	66	35	31	1	2474
8 Collescipoli	2172	15	61	41	20	2	1	1	79	44	35	18	2154
9 Collestatte	813	3	21	9	12	2	1	1	22	8	14	1	812
10 Giove	1312	13	44	22	22	1	1	32	18	14	12	1324
11 Guardea	1377	6	50	26	24				32	10	22	18	1395
12 Lugnano in Teverina	1732	5	57	30	27	2	1	1	51	21	30	6	1738
13 Montecastrilli	5440	24	145	78	67	1	1	187	96	91	42	5398
14 Montefranco	1275	8	34	15	19	2	2	38	18	15	1	1276

TAVOLA I. — MOVIMENTO PER COMUNI.

Anno 1879.

Perugia.

CIRCONDARI E DISTRETTI COMUNI	POPOLAZIONE 31 Dicembre 1878	MATRIMONI	NATI			NATI-MORTI			MORTI			Eccedenza		POPOLAZIONE 31 Dicembre 1879
			TOTALE	Maschi	Femmine	TOTALE	Maschi	Femmine	TOTALE	Maschi	Femmine	dei nati sui morti	dei morti sui nati	
15 Narni	10794	85	457	240	217	15	13	2	474	257	217	17	10777
16 Otricoli	1587	8	55	27	28	3	1	2	46	23	23	9	1596
17 Papigno	1291	6	42	15	27	40	21	19	2	1293
18 Penna in Teverina	919	3	29	16	13	2	2	22	11	11	7	926
19 Piediluco	1008	10	32	19	13	28	8	20	4	1012
20 Polino	452	2	13	4	9	13	2	11	452
21 San Gemini	2107	11	60	24	36	3	1	2	71	42	29	11	2096
22 Stroncone	3305	21	95	55	40	4	3	1	69	34	35	26	3331
23 Terni	15687	105	476	237	239	43	24	19	402	199	203	74	15761
24 Torre Orsina	393	2	15	5	10	13	9	4	2	395
TOTALE . . .	72532	467	2407	1244	1163	93	57	36	2181	1126	1055	226	72758
RIEPILOGO.														
9 FOLIGNO	66830	445	2236	1176	1120	84	50	34	1829	958	876	467	67297
16 ORVIETO	48326	331	1731	898	833	75	43	32	1531	821	710	200	48526
39 PERUGIA	222873	1500	7641	3990	3651	259	154	105	7496	3919	3577	145	223018
58 RIETI	88963	658	2932	1493	1434	87	51	36	2810	1450	1390	92	89055
22 SPOLETO	73881	489	2476	1283	1193	70	32	38	2138	1108	1030	338	74219
24 TERNI	72532	467	2407	1244	1163	93	57	36	2181	1126	1055	226	72758
TOTALE DELLA PROVINCIA.	573405	3893	19483	10089	9394	668	387	281	18015	9377	8638	1468	574873

PROVINCIA DI PESARO E URBINO.

Circondario di Pesaro.

1 Barchi	1661	13	60	31	29	1	1	47	17	30	13	1674
2 Candelara	1816	16	67	29	38	46	29	17	21	1837
3 Carroceto	2706	25	105	63	42	3	2	1	77	32	45	28	2734
4 Fano	20913	196	751	370	381	34	26	8	663	307	356	88	21001
5 Fierenzuola	1535	11	45	22	23	40	19	21	5	1540
6 Fratte Rosa	1697	22	67	33	34	6	3	3	54	30	24	13	1710
7 Gabicce	765	1	32	15	17	1	1	23	10	13	9	774
8 Ginestreto	1627	7	75	39	36	41	17	24	34	1661
9 Gradara	2048	16	73	32	41	4	2	2	57	27	30	16	2064
10 Mondavio	3021	23	113	53	60	4	4	73	32	41	40	3061
11 Mondolfo	3802	41	143	71	72	7	4	3	105	62	43	38	3840
12 Monto Baroccio	2789	13	87	42	45	82	46	36	5	2794
13 Monte Cicardo	1580	17	65	26	39	53	28	25	12	1592
14 Monte l'Abbate	2138	15	77	38	39	7	3	4	65	37	28	12	2150
15 Montemaggiore al Metauro	1251	14	59	25	34	41	26	15	18	1269
16 Monteporzio	2264	32	84	44	40	4	1	3	41	17	24	43	2307
17 Novilara	1452	11	49	24	25	2	1	1	48	21	27	1	1453
18 Orciano di Pesaro	2662	21	95	49	46	4	2	2	63	38	30	27	2689
19 Pergola	9004	71	307	146	161	18	9	9	258	128	130	49	9113
20 Pesaro	19689	131	638	332	306	26	17	9	679	367	312	41	19648
21 Piaggie	794	9	33	18	15	17	8	9	16	810
22 Pozzo Alto	1091	4	42	26	16	32	20	12	10	1101
23 Saltara	1779	15	53	30	23	2	1	1	44	26	18	9	1788
24 San Costanzo	3985	32	162	73	89	4	2	2	109	39	70	58	4038
25 San Giorgio di Pesaro	1419	15	55	23	32	43	13	30	12	1431
26 San Lorenzo in Campo	3002	16	90	41	49	7	5	2	66	37	29	24	3026
27 Sant'Angelo in Lizzola	1896	18	76	38	38	4	2	2	76	36	40	1896
28 Serra Sant'Abbondio	1585	4	68	41	27	36	20	16	32	1617
29 Serrungarina	2185	25	76	37	39	2	2	62	30	32	14	2199
30 Sorbolongo	628	6	28	15	13	25	8	17	3	631
31 Tomba di Pesaro	2899	15	131	64	67	94	52	42	37	2936
TOTALE . . .	105743	855	3806	1890	1916	140	86	54	3165	1579	1586	641	106384

TAVOLA I. — MOVIMENTO PER COMUNI.

Pesaro e Urbino.

Anno 1879.

Table with 15 columns: CIRCONDARI e DISTRETTI, POPOLAZIONE 31 Dicembre 1878, MATRIMONI, NATI (TOTALE, Maschi, Femmine), NATI-MORTI (TOTALE, Maschi, Femmine), MORTI (TOTALE, Maschi, Femmine), Eccedenza (dei nati sui morti, dei morti sui nati), POPOLAZIONE 31 Dicembre 1879. Includes sub-section 'Circondario di Urbino' with 42 numbered rows and a 'TOTALE' row.

RIEPILOGO.

Summary table with 15 columns: Numbered rows (31, 42), PESARO, URBINO, TOTALE DELLA PROVINCIA, and corresponding population and movement statistics.

PROVINCIA DI PIACENZA.

Circondario di Fiorenzuola d'Arda.

Table with 15 columns: Numbered rows (1-14), Comune names (Alseno, Bardi, Besenzone, etc.), and corresponding population and movement statistics.

TAVOLA I. — MOVIMENTO PER COMUNI.

Anno 1879.

Piacenza.

CIRCONDARI E DISTRETTI COMUNI	POPOLAZIONE 31 Dicembre 1878	MATRIMONI	NATI			NATI-MORTI			MORTI			Eccedenza		POPOLAZIONE 31 Dicembre 1879
			TOTALE	Maschi	Femmine	TOTALE	Maschi	Femmine	TOTALE	Maschi	Femmine	dei nati sui morti	dei morti sui nati	
15 Morfasso	4153	32	123	61	62	1	1	100	52	48	23	4176
16 Polignano Piacentino . . .	2385	25	78	38	40	3	2	1	60	28	32	18	2403
17 Veruasca	4896	38	208	104	104	20	14	6	166	80	86	42	4938
18 Villanova sull'Arda.	3293	27	89	43	46	4	3	1	65	36	29	24	3317
TOTALE.	81880	626	2756	1453	1303	134	83	51	2164	1118	1046	592	82472

Circondario di Piacenza.

1 Agazzano	2706	12	110	50	60	13	5	8	76	39	37	34	2740
2 Bettola	7324	63	223	109	114	22	13	9	158	80	78	65	7389
3 Borgonovo Val Tidono. . . .	6752	58	256	128	128	5	4	1	181	104	77	75	6827
4 Calendasco	3642	23	104	47	57	2	1	1	80	40	40	24	3666
5 Castel San Giovanni	8467	77	320	165	155	17	8	9	279	141	138	41	8508
6 Coli.	3955	28	148	74	74	6	1	5	111	52	59	37	3992
7 Farini d'Olmo.	5656	44	210	108	102	6	3	3	118	59	59	92	5748
8 Ferriere.	6790	55	236	123	113	6	5	1	189	63	76	97	6887
9 Gossolengo	2495	18	104	55	49	2	1	1	55	31	24	49	2544
10 Gragnano Trebbiese	3513	21	131	69	62	7	4	3	63	31	32	68	3581
11 Mortizza.	3255	30	125	66	59	2	2	74	41	33	51	3306
12 Nibbiano	4307	30	141	65	76	8	5	3	142	84	58	1	4306
13 Pecorara	2691	31	109	63	46	7	4	3	72	32	40	37	2728
14 Piacenza	31544	200	970	475	495	54	29	25	1420	701	719	450	31094
15 Pianello Val Tidone.	3875	37	141	77	64	9	6	3	100	54	46	41	3916
16 Piozzano	2152	18	65	37	28	4	4	63	33	30	2	2154
17 Podenzano	3592	30	107	56	51	9	3	6	88	42	46	19	3611
18 Ponte dall'Oglio.	3893	20	153	75	78	7	3	4	103	56	47	50	3943
19 Pontenure.	3465	20	118	58	60	7	1	6	61	34	27	57	3522
20 Rivalta Trebbia.	2734	15	96	45	51	5	1	4	73	37	36	23	2757
21 Rivergaro	4610	41	170	90	80	9	4	5	112	62	50	58	4668
22 Rottofredo	3531	19	134	61	73	5	3	2	79	41	38	55	3586
23 San Giorgio Piacentino	4447	29	169	81	88	8	4	4	113	48	65	56	4503
24 San Lazzaro Alberoni	3087	28	91	53	38	3	3	52	31	21	39	3126
25 Sant'Antonio a Trebbia	3336	19	136	66	70	4	4	51	26	25	85	3421
26 Sarmato.	2912	30	102	56	46	6	2	4	76	32	44	26	2938
27 Travo.	5365	54	193	106	87	9	3	6	182	90	92	11	5376
28 Vicomarino	5433	39	210	115	95	10	6	4	179	91	88	31	5464
29 Vigolzone	3309	22	121	71	50	6	1	5	86	32	54	35	3344
TOTALE.	148838	1111	5193	2644	2549	258	129	129	4386	2207	2179	807	149645

RIEPILOGO.

18 FIORENZUOLA D'ARDA	81880	626	2756	1453	1303	134	83	51	2164	1118	1046	592	82472
29 PIACENZA	148838	1111	5193	2644	2549	258	129	129	4386	2207	2179	807	149645
TOTALE DELLA PROVINCIA.	230718	1737	7949	4097	3852	392	212	180	6550	3325	3225	1399	232117

PROVINCIA DI PISA.

Circondario di Pisa.

1 Bagni di S. Giuliano	20137	137	762	404	358	23	16	7	514	252	262	248	20385
2 Blentina	3432	24	166	87	79	2	2	103	58	45	63	3495
3 Buti	5276	31	202	96	106	11	9	2	98	52	46	104	5380
4 Calci	5694	36	206	106	100	187	68	69	69	5768
5 Calcinaja	3828	23	151	86	65	7	3	4	71	40	31	80	3903
6 Capannoli.	3236	25	117	54	63	3	1	2	116	63	53	1	3237
7 Cascina	21442	115	789	433	356	23	11	12	439	216	223	350	21792
8 Castellina Marittima.	2276	16	89	45	44	8	6	2	54	27	27	35	2311
9 Chianni.	3255	25	132	65	57	2	2	71	42	29	51	3306
10 Colle Salvetti	9351	52	331	167	164	19	14	5	215	105	110	116	9467
11 Fauglia	7452	54	252	126	126	16	8	8	178	89	89	74	7526
12 Lajatico.	2431	15	76	42	34	2	2	67	28	39	9	2440
13 Lari	10805	70	396	212	184	10	9	1	242	131	111	154	10959
14 Lorenzana	1540	17	68	39	29	4	2	2	50	27	23	18	1558
15 Orciano Pisano	907	3	37	21	16	2	1	1	33	11	22	4	911
16 Palaja	10730	66	348	177	171	25	14	11	225	112	113	123	10853

TAVOLA I. — MOVIMENTO PER COMUNI.

Anno 1879.

Pisa.

CIRCONDARI E DISTRETTI COMUNI	POPOLAZIONE 31 Dicembre 1878	MATRIMONI	NATI			NATI-MORTI			MORTI			Eccedenza		POPOLAZIONE 31 Dicembre 1879
			TOTALE	Maschi	Femmine	TOTALE	Maschi	Femmine	TOTALE	Maschi	Femmine	dei nati sui morti	dei morti sui nati	
17 Peccoli	6912	40	255	132	123	9	6	3	179	94	85	76	6988
18 Pisa	50317	366	1809	931	878	68	42	26	1752	879	873	57	50374
19 Ponsacco	3995	20	167	78	89	10	9	1	110	55	55	57	3962
20 Pontedera	11623	80	451	241	210	13	12	1	276	134	142	175	11798
21 Riparbella	4086	21	153	84	69	6	5	1	109	64	45	44	4130
22 Rosignano Marittimo	7136	63	238	123	115	15	5	10	184	90	94	54	7190
23 Santa Luce	2543	17	88	55	33	1	1	59	23	36	29	2572
24 Terricciola	4210	26	133	60	73	9	6	3	14	46	48	39	4249
25 Vecchiano	6774	40	254	127	127	5	3	2	172	95	77	82	6856
26 Viopisano	8353	47	287	144	143	7	2	5	160	74	86	127	8480
TOTALE	217651	1429	7947	4135	3812	300	188	112	5708	2875	2833	2239	219890

Circondario di Volterra.

1 Campiglia Marittima	5899	41	222	119	103	10	4	6	235	121	114	13	5886
2 Casale di Val di Cecina	1400	6	52	23	29	1	1	45	23	22	7	1407
3 Castagneto	5983	41	212	112	100	7	5	2	213	88	125	1	5982
4 Castelnuovo di Val di Cecina	5078	24	171	87	84	9	4	5	132	57	75	39	5117
5 Fitto di Cecina	4984	50	236	124	112	3	1	2	181	94	87	55	5039
6 Guardistallo	1909	17	79	40	39	5	4	1	46	25	21	33	1942
7 Montecatini di Val di Cecina	4562	28	133	79	74	14	13	1	107	64	43	45	4608
8 Montescudajo	1763	15	68	38	30	2	2	48	25	23	20	1783
9 Monte verdi	1460	7	56	27	29	3	1	2	52	28	24	4	1464
10 Piombino	4336	24	138	64	74	3	1	2	102	58	44	36	4372
11 Pomarance	8035	41	254	137	117	7	5	2	205	114	91	49	8084
12 Sassetta	1028	9	44	26	18	38	19	19	6	1034
13 Suvereto	2715	13	109	47	62	7	4	3	103	54	49	6	2721
14 Volterra	13603	101	408	212	196	43	29	14	384	204	180	24	13627
TOTALE	62755	417	2202	1135	1067	114	73	41	1891	974	917	311	63066

RIEPILOGO.

26 PISA	217651	1429	7947	4135	3812	300	188	112	5708	2875	2833	2239	219890
14 VOLTERRA	62755	417	2202	1135	1067	114	73	41	1891	974	917	311	63066
TOTALE DELLA PROVINCIA.	280406	1846	10149	5270	4879	414	261	153	7599	3849	3750	2550	282956

PROVINCIA DI PORTO MAURIZIO.

Circondario di Porto Maurizio.

1 Aquila d'Arroschia	931	5	28	11	17	13	6	7	15	946
2 Armo	344	2	11	6	5	10	4	6	1	345
3 Aurigo	721	8	33	18	15	1	1	27	15	12	6	727
4 Bestagno	398	1	9	5	4	10	4	6	1	397
5 Borghetto d'Arroschia	1232	6	31	15	16	1	1	26	16	10	5	1237
6 Borgomaro	907	3	30	14	16	12	4	8	18	925
7 Borgo Sant'Agata	500	2	18	10	8	19	6	13	1	499
8 Candeaço	227	3	1	2	7	1	6	4	223
9 Caramagna Lignre	660	5	15	8	7	16	6	10	1	659
10 Caravonica	347	2	13	9	4	9	3	6	4	351
11 Carpasio	864	12	32	17	15	33	20	13	1	863
12 Cartari e Calderara	571	2	15	6	9	1	1	15	4	11	571
13 Castelvecchio di S. M. Magg.	465	1	16	9	7	9	6	3	7	472
14 Cenova	303	7	17	10	7	10	8	2	7	310
15 Cervo	845	9	23	15	8	12	7	5	11	856
16 Cesio	383	1	8	4	4	1	1	11	5	6	3	380
17 Chiusanico	466	5	17	11	6	18	9	9	1	465
18 Chiusavecchia	436	2	11	4	7	11	6	5	436
19 Clivezza	704	2	14	7	7	18	10	8	4	700
20 Conio	556	2	25	14	11	13	7	6	12	568
21 Cosio d'Arroschia	897	13	27	13	14	2	1	1	26	9	17	1	898
22 Costa d'Oneglia	505	1	9	7	2	2	2	17	11	6	8	497
23 Diano Arentino	534	3	9	5	4	1	1	19	7	12	10	524
24 Diano Borello	874	3	15	5	10	25	13	12	10	864
25 Diano Calderina	478	6	10	4	6	1	1	11	4	7	1	477

TAVOLA I. — MOVIMENTO PER COMUNI.

Porto Maurizio.

Anno 1879.

CIRCONDARI E DISTRETTI	POPOLAZIONE 31 Dicembre 1878	MATRIMONI	NATI			NATI-MORTI			MORTI			Eccedenza		POPOLAZIONE 31 Dicembre 1879
			TOTALE	Maschi	Femmine	TOTALE	Maschi	Femmine	TOTALE	Maschi	Femmine	dei nati sui morti	dei morti sui nati	
26	Diano Castello.	873	3	27	18	9	1	1	25	13	12	2	2	875
27	Diano Marina.	2152	8	62	25	37	4	2	56	26	30	6	6	2158
28	Diano San Pietro	824	6	15	11	4	2	2	21	12	9	9	6	818
29	Dolcedo	2705	12	71	35	36	3	2	59	16	23	32	6	2737
30	Gazzelli	478	1	12	6	6	1	1	14	8	6	6	2	476
31	Lavina	316	1	5	3	2	1	1	8	4	4	4	3	313
32	Lucinasco	695	6	16	9	7	1	1	15	10	5	1	1	696
33	Maro Castello	161	2	2	1	1	1	1	1	1	1	1	1	162
34	Mendatica	773	4	26	16	10	2	2	10	4	6	16	4	789
35	Moano	760	9	21	8	13	2	2	25	10	15	15	4	756
36	Moldo Superiore	594	6	11	6	5	1	1	17	8	9	9	6	588
37	Montegrazie	597	3	22	10	12	1	1	27	15	12	12	5	592
38	Montegrosso Pian Latte	439	3	21	11	10	1	1	13	6	7	8	4	447
39	Olivastri	123	3	3	1	2	1	1	3	2	1	1	1	123
40	Oneglia	7856	54	237	114	123	7	4	277	169	108	40	40	7816
41	Piantasina	514	2	18	9	9	1	1	12	8	4	6	6	520
42	Pianavia	293	4	4	4	4	1	1	11	5	6	6	7	286
43	Piani	618	5	25	13	12	1	1	23	11	12	2	2	620
44	Pietrabruna	810	7	32	19	13	3	3	26	14	12	6	6	816
45	Pieve di Teco	3321	24	102	51	51	1	1	91	45	46	11	11	3332
46	Poggi	465	4	16	9	7	1	1	11	7	4	5	5	470
47	Pontedassio	1404	4	40	22	18	3	2	28	12	16	12	10	1416
48	Pornassio	1364	5	48	23	25	5	1	38	15	23	10	10	1374
49	Porto Maurizio	7554	85	203	106	97	5	2	171	78	93	32	32	7386
50	Preà	911	2	38	17	21	1	1	23	11	12	15	15	926
51	Ranzo	1232	6	36	22	14	3	2	18	14	4	18	18	1250
52	Rezzo	1437	4	43	23	20	1	1	24	8	16	19	19	1456
53	San Bartolommeo del Cervo	944	11	20	14	6	1	1	22	11	11	11	2	942
54	San Bartolommeo ed Arzeno	295	3	8	6	2	1	1	15	5	10	10	7	288
55	San Lazzaro Reale	296	6	6	4	2	1	1	5	4	1	1	1	297
56	Sarola	248	2	6	3	3	1	1	11	5	6	6	5	243
57	Tavole	528	20	12	8	8	1	1	13	5	8	7	7	535
58	Torrazza	395	4	13	6	7	1	1	15	6	9	9	2	393
59	Torria	593	1	15	9	6	2	2	18	11	7	9	3	590
60	Valloria Marittima	292	3	4	1	3	1	1	7	4	3	3	3	289
61	Vasia	664	5	20	10	10	1	1	12	5	7	8	8	672
62	Vessalico	570	5	15	9	6	1	1	20	13	7	7	5	565
63	Villa Faraldi	1106	4	24	13	11	1	1	33	11	22	9	9	1097
64	Villa Guardia	347	8	4	4	4	1	1	8	4	4	4	4	347
65	Villa Talla	427	5	15	9	6	1	1	10	3	7	5	5	432
66	Villa Viani	515	1	13	9	4	2	2	14	8	6	6	1	514
67	Ville San Pietro	621	2	13	10	3	1	1	26	16	10	10	13	608
68	Ville San Sebastiano	349	2	16	7	9	1	1	7	1	6	9	9	358
TOTALE		62407	368	1811	946	865	55	30	1660	835	825	151	151	62558

Circondario di San Remo.

1	Airole	1682	5	43	24	19	1	1	45	22	23	2	2	1680
2	Apricale	1964	10	63	34	29	2	2	59	26	33	4	4	1968
3	Badalucco	2452	3	96	44	52	3	1	94	50	44	2	2	2454
4	Bajardo	1654	5	33	21	12	4	4	32	18	14	1	1	1655
5	Bordighera	1848	14	98	50	48	1	1	48	26	22	45	45	1893
6	Borghetto San Niccolò	450	1	11	5	6	1	1	5	2	3	6	6	456
7	Boscomare	453	2	15	12	3	1	1	19	14	5	4	4	449
8	Bussana	822	4	35	15	20	1	1	26	12	14	9	9	831
9	Camporosso	1578	14	26	11	15	1	1	26	8	18	18	18	1578
10	Castellaro	895	6	27	15	12	1	1	27	15	12	12	12	895
11	Castel Vittorio	1776	9	57	26	31	2	1	37	22	15	20	20	1796
12	Ceriana	2587	22	100	49	51	2	1	78	40	38	22	22	2609
13	Cipressa	577	2	15	8	7	1	1	17	10	7	7	7	575
14	Colla	1554	8	41	28	13	1	1	44	25	19	3	3	1551
15	Castarainera	333	6	14	7	7	1	1	13	5	8	1	1	334
16	Doleacacqua	2440	20	77	44	33	1	1	66	38	28	11	11	2451
17	Isolabona	1160	8	41	24	17	1	1	51	21	30	10	10	1150
18	Lingueglietta	521	3	15	11	4	2	2	21	11	10	6	6	515
19	Montalto Ligure	1277	3	50	27	23	1	1	56	32	24	6	6	1271
20	Perinaldo	1939	10	67	33	34	3	1	87	48	39	20	20	1919
21	Pigna	1589	10	52	33	19	2	2	40	24	16	12	12	1601
22	Pigna	3628	34	122	67	55	4	3	89	40	49	33	33	3661
23	Pompejana	887	3	21	15	6	1	1	23	14	9	2	2	885
24	Riva Ligure	588	7	20	11	9	1	1	12	7	5	8	8	596
25	Rocchetta Nervina	737	3	28	13	15	1	1	28	14	14	14	14	737
26	San Biagio della Cima	879	8	34	15	19	2	1	28	15	13	6	6	885
27	San Lorenzo al Mare	250	4	2	2	2	1	1	4	3	1	1	1	250

TAVOLA I. — MOVIMENTO PER COMUNI.

Anno 1879.

Porto Maurizio.

CIRCONDARI E DISTRETTI COMUNI	POPOLAZIONE 31 Dicembre 1878	MATRIMONI	NATI			NATI-MORTI			MORTI			Eccedenza		POPOLAZIONE 31 Dicembre 1879
			TOTALE	Maschi	Femmine	TOTALE	Maschi	Femmine	TOTALE	Maschi	Femmine	dei nati sui morti	dei morti sui nati	
28 San Remo	11135	87	472	258	214	15	10	5	399	206	193	73	11208
29 Santo Stefano al Mare	675	3	18	5	13	1	1	16	4	12	2	677
30 Sasso di Bordighera	162	1	5	2	3	1	1	4	2	2	1	163
31 Seborga	348	5	13	6	7	5	3	2	8	356
32 Soldano	545	2	19	12	7	14	8	6	5	550
33 Taggia	4472	26	135	76	59	3	1	2	99	51	48	36	4508
34 Terzorio	244	3	10	3	7	1	1	6	3	3	4	248
35 Triora	5358	38	193	91	102	148	66	82	45	5403
36 Vallébona	778	4	31	13	18	26	14	12	5	783
37 Vallecrossia	673	7	21	8	13	17	4	13	4	677
38 Ventimiglia	8140	94	* 300	162	138	8	4	4	190	105	85	110	8250
TOTALE	69050	490	2417	1280	1137	65	40	25	1999	1028	971	418	69468

RIEPILOGO.

68 PORTO MAURIZIO	62407	368	1811	946	865	55	30	25	1660	835	825	151	62558
38 SAN REMO	69050	490	2417	1280	1137	65	40	25	1999	1028	971	418	69468
TOTALE DELLA PROVINCIA.	131457	858	4228	2226	2002	120	70	50	3659	1863	1796	569	132026

PROVINCIA DI POTENZA.

Circondario di Lagonegro.

1 Calvera	1317	17	67	38	29	3	2	1	77	40	37	10	1307
2 Carbone	2020	6	62	38	24	56	32	24	6	2026
3 Castelluccio Inferiore	2976	15	96	41	55	78	26	52	18	2994
4 Castelluccio Superiore	3203	22	100	51	49	128	57	71	28	3175
5 Castelsaraceno	1593	28	98	47	51	63	33	30	35	1628
6 Castronuovo di Sant'Andrea	3215	23	130	70	60	84	45	39	46	3261
7 Cersosimo	1115	5	40	14	26	31	20	11	9	1124
8 Chiamonte	3334	24	122	63	59	105	45	60	17	3351
9 Colobraro	2820	23	119	66	53	1	1	93	47	46	26	2846
10 Episcopia	2146	18	59	32	27	45	17	28	14	2160
11 Fardella	1446	11	47	28	19	25	16	9	22	1468
12 Francavilla sul Sinni	3574	22	148	74	74	4	1	3	82	39	43	66	3640
13 Lagonegro	4637	29	132	75	57	7	4	3	114	53	61	18	4655
14 Latronico	3376	34	122	81	41	10	9	1	121	68	53	1	3377
15 Lauria	11280	87	373	208	165	11	3	8	232	119	113	141	11421
16 Maratea	5363	41	158	90	68	2	1	1	83	33	50	75	5438
17 Moliterno	7094	36	296	160	136	23	17	6	128	68	60	168	7262
18 Nemoli	990	9	22	8	14	16	3	13	6	996
19 Noepoli	1749	14	78	37	41	57	33	24	21	1770
20 Nova Siri	2085	19	94	42	52	4	1	3	71	31	40	23	2108
21 Rivello	4114	33	102	55	47	11	6	5	91	40	51	11	4125
22 Roccanova	2290	15	81	45	36	74	36	38	7	2297
23 Rotonda	5030	38	156	77	79	126	69	57	30	5060
24 Rotondella	4191	33	193	89	104	3	3	173	87	86	20	4211
25 San Chirico Raparo	3162	18	92	50	42	8	6	2	85	41	44	7	3169
26 San Costantino Albanese	1735	13	77	34	43	1	1	79	41	38	2	1733
27 San Giorgio Lucano	2074	17	66	36	30	1	1	95	44	51	29	2045
28 San Martino d'Agri	1577	16	66	37	29	3	1	2	62	27	35	4	1581
29 San Paolo Albanese	1326	10	40	15	25	48	23	25	8	1318
30 San Severino Lucano	4149	38	100	50	50	1	1	70	41	29	30	4179
31 Sant'Arcangelo	4785	31	211	110	101	204	102	102	7	4792
32 Sarconi	1169	20	51	31	20	3	1	2	24	15	9	27	1196
33 Senise	5494	40	244	135	109	211	101	110	33	5527
34 Teana	1408	13	57	37	20	5	4	1	69	35	34	12	1396
35 Terranova di Pollino	2296	21	78	33	45	66	33	33	12	2308
36 Treccina	2709	28	83	44	39	52	26	26	31	2740
37 Tursi	4420	34	168	83	85	14	9	5	171	99	72	3	4417
38 Valsinni	1743	15	87	52	35	49	23	26	38	1781
39 Viggianello	5438	30	176	96	80	1	1	135	65	70	41	5479
TOTALE	124443	946	4491	2372	2119	116	69	47	3573	1773	1800	918	125361

TAVOLA I. — MOVIMENTO PER COMUNI.

Anno 1879.

Potenza.

CIRCONDARI E DISTRETTI COMUNI	POPOLAZIONE 31 Dicembre 1878	MATRIMONI	NATI			NATI-MORTI			MORTI			Eccedenza		POPOLAZIONE 31 Dicembre 1879
			TOTALE	Maschi	Femmine	TOTALE	Maschi	Femmine	TOTALE	Maschi	Femmine	dei nati sul morti	dei morti sul nati	
<i>Circondario di Matera.</i>														
1 Accettura	4484	38	198	103	95	6	5	1	141	68	73	57	4541
2 Aliano	1816	18	81	35	46	2	1	1	78	32	46	3	1819
3 Bernalda	6650	66	399	207	192	26	15	11	340	193	147	59	6709
4 Cirigliano	1628	19	53	30	23	56	37	19	3	1625
5 Craco	2064	22	83	39	44	95	46	49	12	2052
6 Ferrandina	7267	72	333	187	146	13	7	6	341	174	167	8	7259
7 Garaguso	1672	13	71	34	37	108	51	57	37	1635
8 Gorgoglione	1779	6	64	29	35	72	39	33	8	1771
9 Grassano	5747	57	321	181	140	9	6	3	218	106	112	103	5850
10 Grottole	2831	34	124	55	69	111	56	55	13	2844
11 Matera	15438	162	711	369	342	53	34	19	487	250	237	224	15662
12 Mighionico	3965	32	194	109	85	11	6	5	180	70	90	34	3999
13 Montalbano Jonico	6269	31	222	108	114	3	1	2	269	136	133	47	6222
14 Montepeloso	6511	63	309	159	150	285	174	111	24	6535
15 Montescaleglio	7495	46	290	154	136	14	6	8	224	120	104	66	7561
16 Oliveto Lucano	992	13	55	26	29	57	24	33	2	990
17 Pisticci	8545	76	365	179	186	7	5	2	434	226	208	69	8476
18 Pomarico	5270	51	219	103	116	3	2	1	213	104	109	6	5276
19 Salamandra	2678	33	171	94	77	124	72	52	47	2725
20 San Mauro Forte	3155	31	164	86	78	9	8	1	148	70	78	16	3171
21 Stigliano	6115	58	292	146	148	203	109	94	89	6204
22 Tricarico	7544	78	383	218	165	4	2	2	317	171	146	66	7610
TOTALE	109915	1019	5102	2651	2451	162	99	63	4481	2328	2153	621	110536

Circondario di Melfi.

1 Atella	2240	24	117	51	66	7	3	4	108	59	49	9	2249
2 Barile	3808	45	168	89	79	1	1	120	53	67	48	3856
3 Bella	5410	46	232	118	114	2	1	1	257	138	119	25	5385
4 Castelgrande	3397	36	144	91	53	137	71	66	7	3404
5 Forenza	7548	75	389	186	183	268	144	124	101	7649
6 Lavello	5877	63	280	144	136	1	1	174	92	82	106	5983
7 Maschito	3462	47	165	89	76	128	68	60	37	3499
8 Melfi	11661	107	534	269	265	36	25	11	438	224	214	96	11757
9 Montemilone	2455	25	150	78	72	3	1	2	121	59	62	29	2484
10 Muro Lucano	8277	99	378	187	191	265	121	144	113	8390
11 Palazzo San Gervasio	7004	69	351	186	165	14	7	7	210	107	103	141	7145
12 Pescopagano	3775	45	184	92	92	105	48	57	79	3854
13 Rapolla	3265	43	143	69	71	12	7	5	114	69	45	29	3294
14 Rapone	2090	20	109	63	46	7	4	3	100	53	47	9	2099
15 Rionero in Volturne	11370	119	571	314	257	27	14	13	551	306	245	20	11390
16 Ripacandina	4763	53	269	147	122	27	10	17	260	138	122	9	4772
17 Ruvo del Monte	2674	24	130	72	58	95	47	48	35	2709
18 San Fele	11165	87	457	222	235	369	186	183	88	11253
19 Venosa	7515	91	386	191	195	38	18	20	280	131	149	106	7621
TOTALE	107756	1118	5137	2658	2479	175	91	84	4100	2114	1986	1037	108793

Circondario di Potenza.

1 Abriola	3083	20	108	51	57	6	3	3	79	36	43	29	3112
2 Acerenza	3888	40	183	94	89	139	71	68	44	3932
3 Albano di Lucano	2800	20	129	68	61	76	44	32	53	2853
4 Anzi	3833	22	184	95	89	91	46	45	93	3926
5 Armento	3033	31	107	60	47	126	66	60	19	3014
6 Avigliano	17165	158	454	212	242	76	42	34	541	281	260	87	17078
7 Balvano	3911	38	183	101	82	153	89	64	30	3941
8 Baragiano	1773	23	140	77	63	2	1	1	116	70	46	24	1797
9 Brienza	5192	42	201	107	94	147	81	66	54	5246
10 Brindisi di Montagna	2356	24	103	49	54	5	4	1	87	59	28	16	2372
11 Calvello	5969	39	207	118	89	195	97	98	12	5981
12 Campomaggiore	1505	10	69	37	32	70	34	36	1	1504
13 Cancellara	3272	23	164	83	81	136	71	65	28	3300
14 Castelmezzano	2039	23	81	35	46	59	28	31	22	2061
15 Corleto Perticara	5178	48	214	107	107	13	6	7	167	78	89	47	5225
16 Gallicchio	1304	10	57	26	31	45	18	27	12	1316
17 Genzano	7496	87	348	175	173	211	125	86	137	7633
18 Guardia Perticara	1789	9	63	38	25	1	1	73	32	41	10	1779
19 Laurenzana	7465	66	301	156	145	13	9	4	266	153	113	35	7500

TAVOLA I. — MOVIMENTO PER COMUNI.

Anno 1879.

Potenza.

CIRCONDARI e DISTRETTI COMUNI	POPOLAZIONE 31 Dicembre 1878	MATRIMONI	NATI			NATI-MORTI			MORTI			Eccedenza		POPOLAZIONE 31 Dicembre 1879
			TOTALE	Maschi	Femmine	TOTALE	Maschi	Femmine	TOTALE	Maschi	Femmine	dei nati sui morti	dei morti sui nati	
20 Marisconuovo	8861	60	343	190	153	1	1	256	130	126	87	20	8948	
21 Marsicovetero	2672	30	93	52	41	1	1	68	36	32	25	20	2697	
22 Missanello	1084	9	37	17	20	4	1	57	26	31	20	1064		
23 Montemurro	4200	35	111	60	51	1	1	102	50	52	9	4209		
24 Palmira	3970	41	182	93	89	4	2	156	83	73	26	3996		
25 Picerno	4646	42	302	173	129	5	1	285	149	136	17	4663		
26 Pietrafesa	2852	18	121	51	60	1	1	82	43	39	39	2891		
27 Pietragalla	6237	51	326	167	159	1	1	277	150	127	49	6286		
28 Pietrapertosa	2928	26	121	57	64	3	1	96	51	45	25	2953		
29 Pignola di Basilicata	4087	38	135	95	100	1	1	137	75	62	58	4145		
30 Potenza	18828	137	648	320	328	91	59	502	262	240	146	18974		
31 Ruoti	3857	35	178	90	88	1	1	111	70	41	67	3924		
32 San Chirico Nuovo	2392	26	109	55	54	1	1	63	32	31	46	2438		
33 Sant'Angelo le Fratte	1702	16	68	34	34	1	1	64	36	28	4	1706		
34 Saponara di Grumento	2798	21	106	58	48	7	3	50	22	28	56	2854		
35 Sasso di Castalda	2397	14	81	50	31	1	1	76	38	38	5	2402		
36 Savoia di Lucania (già Salvia)	1880	17	70	41	29	1	1	83	46	37	13	1867		
37 Spinoso	2871	33	96	56	40	1	1	81	40	41	15	2886		
38 Tito	4805	43	255	145	110	5	4	175	95	80	80	4885		
39 Tolve	4610	47	223	118	105	1	1	227	114	113	4	4606		
40 Tramutola	4006	39	156	73	83	8	5	92	40	52	64	4070		
41 Trivigno	2397	37	142	68	74	7	5	120	62	58	22	2419		
42 Vaglio di Basilicata	4288	33	223	108	115	16	11	161	82	79	62	4350		
43 Vietri di Potenza	4007	35	171	88	83	1	1	139	74	65	32	4039		
44 Viggiano	5387	60	204	106	98	3	3	179	89	90	25	5412		
TOTALE	190813	1708	7857	4064	3793	273	161	6416	3374	3042	1441	192254		

RIEPILOGO.

39 LAGONEGRO	124443	946	4491	2372	2119	116	69	47	3573	1773	1800	918	125361
22 MATERA	109915	1019	5102	2651	2451	162	99	63	4481	2328	2153	621	110536
19 MELFI	107756	1118	5137	2658	2479	175	91	84	4100	2114	1986	1037	108793
44 POTENZA	190813	1708	7857	4064	3793	273	161	112	6416	3374	3042	1441	192254
TOTALE DELLA PROVINCIA	532927	4791	22587	11745	10842	726	420	306	18570	9589	8981	4017	536944

PROVINCIA DI RAVENNA.

Circondario di Faenza.

1 Bagnara di Romagna	2027	18	56	28	28	1	1	46	21	25	10	2937	
2 Brisighella	12767	93	401	205	193	19	11	8	367	188	179	34	12801
3 Casola Valsenio	4432	42	179	96	83	6	4	2	120	65	55	59	4491
4 Castel Bolognese	5759	45	205	98	107	1	1	147	73	74	58	5817	
5 Castel del Rio	2903	17	109	56	53	1	1	82	40	42	27	2930	
6 Faenza	36584	201	937	473	464	22	13	9	855	417	439	81	36665
7 Fontana Ellice	2006	12	68	41	27	4	4	88	40	48	20	1986	
8 Riolo	3684	20	119	55	64	1	1	78	45	33	41	3725	
9 Solarolo	3711	18	100	50	50	2	1	63	31	32	37	3748	
10 Tossignano	2384	15	82	39	43	5	1	4	58	30	28	21	2408
TOTALE	76257	489	2256	1141	1115	59	34	25	1905	950	955	351	76608

Circondario di Lugo.

1 Bagnacavallo	15615	75	491	249	242	19	12	7	403	194	209	88	15703
2 Conselice	6594	36	225	120	105	7	6	1	215	105	110	10	6604
3 Cotignola	7068	25	202	96	106	6	2	4	133	68	65	69	7137
4 Fusignano	5773	23	151	80	71	5	3	2	151	71	80	20	5773
5 Lugo	26441	158	934	470	464	12	7	5	713	365	348	221	26662
6 Massa Lombarda	5953	35	180	89	91	12	5	7	173	79	94	7	5960
7 Sant'Agata sul Santerno	1978	9	67	35	32	2	1	1	37	22	15	30	2008
TOTALE	69422	361	2250	1139	1111	63	36	27	1825	904	921	425	69847

TAVOLA I. — MOVIMENTO PER COMUNI.

Anno 1879.

Ravenna.

CIRCONDARI E DISTRETTI COMUNI	POPOLAZIONE 31 Dicembre 1876	MATRIMONI	NATI			NATI-MORTI			MORTI			Eccedenza		POPOLAZIONE 31 Dicembre 1879	
			TOTALE	Maschi	Femmine	TOTALE	Maschi	Femmine	TOTALE	Maschi	Femmine	dei nati sui morti	dei morti sui nati		
<i>Circondario di Ravenna.</i>															
1	Alfonsine	9269	47	333	171	159	17	11	6	305	172	133	28	9297
2	Cervia	6326	31	229	115	114	11	7	4	217	113	104	12	6338
3	Ravenna	60666	343	1963	1046	917	41	22	19	1752	910	842	211	60877
4	Russi	7926	50	215	102	113	3	3	—	190	89	101	25	7951
	TOTALE	84187	471	2740	1437	1303	72	43	29	2464	1284	1180	276	84463

<i>RIEPILOGO.</i>															
10	FAENZA	76257	489	2256	1141	1115	59	34	25	1905	950	955	351	76608
7	LUGO	69422	361	2250	1139	1111	63	36	27	1825	904	921	425	69847
4	RAVENNA	84187	471	2740	1437	1303	72	43	29	2464	1284	1180	276	84463
	TOTALE DELLA PROVINCIA.	229866	1321	7246	3717	3529	194	113	81	6194	3138	3056	1052	230918

PROVINCIA DI REGGIO DI CALABRIA.

<i>Circondario di Gerace</i>															
1	Agnana	1196	8	43	22	21	54	29	25	11	1185
2	Antonimina	1739	7	45	23	22	1	1	44	27	17	1	1740
3	Ardore	5659	32	205	101	104	140	61	76	65	5724
4	Benestare	3392	16	109	58	51	3	1	2	91	46	45	18	3410
5	Bianco	2123	17	68	36	32	32	18	14	36	2164
6	Bivongi	2637	16	75	41	34	63	32	31	12	2649
7	Bovalino	2931	21	115	68	47	5	5	78	43	35	37	2968
8	Brancaleone	1384	13	59	27	32	46	23	23	13	1397
9	Bruzzano Zeffirio	1535	7	67	39	28	49	30	19	18	1553
10	Camini	1016	6	34	17	17	34	15	19	1016
11	Canolo	3004	18	82	36	46	2	1	1	78	45	33	4	3008
12	Caraffa del Bianco	970	16	50	26	24	17	10	7	33	1003
13	Careri	1198	4	40	16	24	24	12	12	16	1214
14	Casignana	1131	13	30	19	11	45	19	25	15	1116
15	Caulonia	10516	48	293	157	135	210	113	97	83	10599
16	Cimina	1927	18	62	32	30	57	35	22	5	1932
17	Ferruzzano	1374	10	49	24	25	34	16	18	15	1389
18	Gerace	7743	33	286	143	143	4	2	2	228	113	115	58	7801
19	Gioiosa Jonica	9138	35	333	179	154	299	146	153	34	9172
20	Grotteria	5531	32	183	90	93	131	75	56	52	5583
21	Mammola	8044	29	266	141	125	245	128	117	21	8065
22	Martone	1821	19	76	43	33	61	30	31	15	1836
23	Monesterace	1173	13	46	30	16	38	25	13	8	1181
24	Palizzi	2214	4	67	35	32	43	22	21	24	2238
25	Pazzano	1523	9	37	16	21	39	20	19	2	1521
26	Placanica	1545	12	59	33	26	58	35	23	1	1546
27	Plati	2537	12	84	39	45	55	32	23	29	2566
28	Portigliola	1776	9	60	36	24	64	30	34	4	1772
29	Preacore	614	2	19	11	8	18	6	12	1	615
30	Riace	1608	5	56	31	25	2	1	1	42	18	24	14	1622
31	Roccella Jonica	6470	40	201	106	95	8	6	2	182	103	79	19	6489
32	San Giovanni di Gerace	1633	10	48	20	28	2	1	1	63	33	30	15	1618
33	San Luca	1677	20	51	31	23	30	16	14	24	1701
34	Sant'Agata del Bianco	815	7	31	17	14	11	8	3	20	835
35	Sant'Ilario del Jonio	2131	10	72	43	29	6	3	3	61	28	33	11	2142
36	Siderno Marina	8727	60	292	152	140	20	15	5	230	118	112	62	8789
37	Staiti	1466	12	43	20	23	31	12	19	12	1478
38	Stignano	1859	12	94	42	52	2	2	82	46	36	12	1871
39	Stilo	2764	20	81	41	40	3	2	1	114	57	57	33	2731
	TOTALE	116546	678	3914	2011	1873	58	38	20	3221	1678	1543	693	117239

<i>Circondario di Palme.</i>															
1	Anoja	1942	17	87	47	40	55	32	23	32	1974
2	Candidoni	424	5	17	6	11	8	4	4	9	433
3	Caridà	1016	7	45	23	22	2	2	41	17	24	4	1020
4	Cinquefrondi	5614	30	151	76	75	5	3	2	138	70	68	13	5627
5	Cittanova	12534	70	411	210	201	402	182	220	9	12543
6	Cosoleto	1843	12	39	13	26	48	25	23	9	1834
7	Delianuova	5140	85	159	79	80	7	5	2	152	79	73	7	5147
8	Feroletto della Chiesa	986	5	38	14	24	45	25	20	7	979

TAVOLA I. — MOVIMENTO PER COMUNI.

Anno 1879.

Reggio di Calabria

CIRCONDARI e DISTRETTI	POPOLAZIONE 31 Dicembre 1878	MATRIMONI	NATI			NATI-MORTI			MORTI			Eccedenza		POPOLAZIONE 31 Dicembre 1879
			TOTALE	Maschi	Femmine	TOTALE	Maschi	Femmine	TOTALE	Maschi	Femmine	dei nati sui morti	dei morti sui nati	
9 Galatro	1803	23	62	32	30	50	25	25	12	1815
10 Giffone	2831	27	110	56	54	95	46	49	15	2846
11 Gioja Tauro	2122	25	101	54	47	122	71	51	21	2101
12 Jatrinoli	3737	37	174	80	94	14	10	4	169	89	80	5	3742
13 Laureana di Borello	5719	54	220	110	110	148	75	73	72	5791
14 Maropati	2215	11	65	35	30	59	28	31	6	2221
15 Melicuccà	2323	12	67	38	29	81	44	37	14	2309
16 Molochio	2895	21	84	46	38	2	1	1	82	42	40	2	2897
17 Oppido Mamertina	6725	49	223	124	99	225	113	112	2	6723
18 Palme	10825	81	397	206	191	22	10	12	320	137	183	77	10902
19 Polistena	8864	67	278	127	151	270	130	140	8	8872
20 Radicena	5297	45	169	87	82	177	88	89	8	5289
21 Rizziconi	2447	19	62	32	30	139	63	76	77	2370
22 Rosarno	3908	38	147	76	71	138	77	61	9	3947
23 San Giorgio Morgeto	5279	36	151	78	73	3	2	1	155	71	84	4	5275
24 San Pier Fedele	465	2	17	7	10	22	10	12	5	460
25 San Procopio	999	21	28	18	10	29	20	9	1	998
26 Santa Cristina d'Aspromonte	1875	13	51	25	26	1	1	40	18	22	11	1886
27 Sant'Eufemia d'Aspromonte	6322	48	191	107	84	159	88	71	32	6354
28 Scido	1311	10	38	20	18	1	1	22	8	14	16	1327
29 Seminara	4838	37	160	71	89	1	1	142	75	67	18	4856
30 Serrata	1001	14	50	26	24	15	4	11	35	1036
31 Sinopolo	3544	28	127	54	73	73	37	36	54	3598
32 Terranova Sappo Minullo	1164	3	34	21	13	2	1	1	37	15	22	3	1161
33 Terasilico	1411	14	50	24	26	42	15	27	8	1419
34 Varapodio	2492	17	89	52	37	78	35	43	11	2503
TOTALE	121911	933	4092	2074	2018	62	35	27	3778	1858	1920	314	122225

Circondario di Reggio Calabria.

1 Africo	1507	10	44	23	21	31	22	9	13	1520
2 Bagaladi	1516	15	42	23	19	34	19	15	8	1524
3 Bagnara Calabra	9303	93	322	149	173	225	98	127	97	9400
4 Bova	3694	19	120	67	53	101	58	43	19	3713
5 Calanna	2253	14	75	43	32	67	37	30	8	2261
6 Campo di Calabria	2283	11	64	37	27	6	1	5	75	39	36	11	2272
7 Cannitello	2823	19	85	44	41	4	2	2	76	43	33	9	2832
8 Cardeto	1970	15	55	35	20	29	19	10	26	1996
9 Catatorio	2817	24	110	58	52	5	4	1	81	48	33	29	2846
10 Catona	3263	26	120	57	63	1	1	107	46	61	13	3276
11 Condofuri	2589	23	107	51	56	81	36	45	26	2615
12 Flumara	2013	14	64	34	30	1	1	53	29	24	11	2024
13 Fossato di Calabria Ultra 1 ^a	3434	20	86	36	50	1	1	64	29	35	22	3456
14 Gallico	4604	29	171	102	69	3	3	129	60	69	42	4646
15 Gallina	6198	53	251	129	122	3	2	1	169	95	74	82	6280
16 Laganadi	770	4	29	21	8	25	17	8	4	774
17 Melito di Porto Salvo	4191	38	129	71	58	1	1	63	36	27	66	4257
18 Motta	4138	32	157	79	78	50	24	26	107	4245
19 Pellaro	5084	39	186	99	87	2	2	114	75	39	72	5156
20 Podarconi	1075	14	31	22	9	39	27	12	8	1067
21 Reggio di Calabria	37598	296	1511	762	749	56	32	24	1108	558	545	408	38006
22 Roccaforte del Greco	1218	11	48	24	24	38	23	15	10	1228
23 Roghudi	1099	17	50	15	15	21	13	8	9	1108
24 Rosali	1687	11	48	19	29	48	25	23	1687
25 Salice Calabro	827	6	26	15	11	22	15	7	4	831
26 Sambatello	1658	9	46	23	23	30	16	14	16	1674
27 San Lorenzo	4537	20	170	85	85	80	40	40	90	4627
28 San Roberto	1965	11	54	25	29	39	20	19	15	1980
29 Sant'Alessio in Aspromonte	780	5	31	17	14	32	13	19	1	779
30 Santo Stefano	2413	19	60	33	27	52	25	27	8	2421
31 Scilla	7703	58	247	130	117	14	5	9	220	117	103	27	7730
32 Villa San Giovanni	4579	31	189	115	74	1	1	121	67	54	68	4647
33 Villa San Giuseppe	1414	11	40	21	19	38	21	17	2	1416
TOTALE	133003	1017	4748	2464	2284	98	55	43	3457	1810	1647	1291	134294

RIEPILOGO.

39 GERACE	116546	678	3914	2041	1873	58	38	20	3221	1678	1543	693	117239
34 PALME	121911	933	4092	2074	2018	62	35	27	3778	1858	1920	314	122225
33 REGGIO DI CALABRIA	133003	1017	4748	2464	2284	98	55	43	3457	1810	1647	1291	134294
TOTALE DELLA PROVINCIA	371460	2628	12754	6579	6175	218	128	90	10456	5346	5110	2298	373758

TAVOLA I. — MOVIMENTO PER COMUNI.

Anno 1879.

Reggio nell'Emilia.

CIRCONDARI e DISTRETTI — COMUNI	POPOLAZIONE 31 Dicembre 1878	MATRIMONI	NATI			NATI-MORTI			MORTI			Eccedenza		POPOLAZIONE 31 Dicembre 1879
			TOTALE	Maschi	Femmine	TOTALE	Maschi	Femmine	TOTALE	Maschi	Femmine	dei nati sui morti	dei morti sui nati	
1 Boretto	4121	35	141	59	82	3	3	112	60	52	29	4150
2 Brescello	4925	36	143	71	72	14	9	5	142	67	75	1	4926
3 Campagnola Emilia	3764	36	152	77	75	9	5	4	93	53	40	50	3823
4 Fabbriico	3396	44	125	62	63	7	2	5	74	38	36	51	3447
5 Gualtieri	6049	34	211	112	99	7	3	4	210	110	100	1	6050
6 Guastalla	11302	82	368	193	175	6	5	1	254	121	133	114	11416
7 Luzzara	7930	53	322	173	149	11	7	4	191	90	101	131	8061
8 Novellara	7324	56	297	157	140	5	2	3	202	95	107	95	7419
9 Poggio	5902	39	213	121	92	6	4	2	186	100	86	27	5929
10 Reggiolo	6177	39	196	89	107	24	19	5	184	61	73	62	6239
11 Rio Saliceto	2406	23	97	53	44	5	1	4	63	35	28	34	2440
12 Rolo	2647	25	112	58	54	63	43	20	49	2696
TOTALE	65943	502	2377	1225	1152	97	60	37	1724	873	851	653	66596

PROVINCIA DI REGGIO NELL'EMILIA.

Circondario di Guastalla.

1 Albinea	3410	28	102	46	56	4	4	83	42	41	19	3429
2 Bagnolo in Piano	3523	26	136	75	61	2	1	1	97	55	42	39	3562
3 Balso	3675	26	127	61	66	1	1	81	44	37	46	3721
4 Bibbiano	5437	44	221	108	113	5	3	2	131	60	71	90	5527
5 Busana	1483	10	44	21	23	26	8	18	18	1501
6 Cadelbosco di Sopra	5707	33	192	105	87	2	1	1	155	84	71	37	5744
7 Campegine	3582	47	129	74	55	8	5	3	86	38	48	43	3625
8 Carpineti	6289	43	206	114	92	14	8	6	183	88	95	23	6312
9 Casalgrande	4206	31	152	68	84	2	2	115	54	61	37	4243
10 Casina	4169	31	175	100	75	8	4	4	127	55	72	48	4217
11 Castellarano	3168	41	125	79	46	1	1	87	51	36	38	3206
12 Castelnuovo di Sotto	6353	51	255	120	135	1	1	144	66	78	111	6464
13 Castelnuovo ne' Monti	6262	38	255	145	110	4	3	1	145	73	73	110	6372
14 Cavriago	3474	16	156	81	75	2	2	97	42	55	59	3533
15 Ciano d'Enza	3592	13	135	76	59	5	4	1	114	65	49	21	3613
16 Collagna	1486	9	68	36	32	1	1	27	16	11	41	1527
17 Correggio	12573	108	548	276	267	22	14	8	423	216	207	120	12693
18 Gattatico	4863	31	176	97	79	8	2	6	162	54	48	74	4937
19 Ligonchio	1471	10	37	20	17	2	1	1	26	4	22	11	1482
20 Montecchio	4609	33	178	96	82	17	9	8	102	49	53	76	4685
21 Quattro Castella	4731	26	175	99	76	10	5	5	113	58	55	62	4793
22 Ramiseto	2288	22	98	52	46	80	45	35	18	2306
23 Reggio nell'Emilia	50550	418	1868	988	880	33	20	13	1610	822	788	258	50808
24 Rubbiera	3916	26	155	74	81	4	3	1	121	70	51	34	3950
25 San Martino in Rio	3490	30	156	83	73	124	66	58	32	3522
26 San Polo d'Enza in Caviano	2819	15	107	56	51	5	3	2	114	57	57	7	2812
27 Sant'Ilario d'Enza	4022	39	141	74	67	9	7	2	83	39	44	58	4080
28 Scandiano	7954	75	350	171	159	22	15	7	280	125	155	50	8004
29 To. no.	2313	11	86	42	44	7	5	2	72	38	34	14	2327
30 Vetto	2400	14	94	47	47	47	17	30	47	2447
31 Vezzano sul Crostolo	2600	22	88	54	34	7	4	3	68	29	39	20	2620
32 Viano	2594	24	74	43	31	59	26	33	15	2609
33 Villa Minozzo	5618	57	244	129	115	13	7	6	200	110	90	44	5662
TOTALE	184627	1448	7028	3710	3318	219	134	85	5322	2666	2656	1706	186333

RIEPILOGO.

12 GUASTALLA	65943	502	2377	1225	1152	97	60	37	1724	873	851	653	66596
33 REGGIO NELL'EMILIA	184627	1448	7028	3710	3318	219	134	85	5322	2666	2656	1706	186333
TOTALE DELLA PROVINCIA	250570	1950	9405	4935	4470	316	194	122	7046	5539	5507	2359	252929

TAVOLA I. — MOVIMENTO PER COMUNI.

Anno 1879.

Roma.

CIRCONDARI e DISTRETTI COMUNI	POPOLAZIONE 31 Dicembre 1876	MATRIMONI	NATI			NATI-MORTI			MORTI			Eccedenza		POPOLAZIONE 31 Dicembre 1879
			TOTALE	Maschi	Femmine	TOTALE	Maschi	Femmine	TOTALE	Maschi	Femmine	dei nati sul morti	dei morti sui nati	
<i>Circondario di Civitavecchia.</i>														
1 Allumiere	2245	19	103	59	50	2	1	1	62	36	26	47	2292
2 Cerveteri	1842	11	38	20	18	1	1	32	19	13	6	1848
3 Civitavecchia	11221	69	258	145	113	26	13	13	303	210	93	45	11176
4 Corneto Tarquinia	5528	33	176	84	92	6	4	2	192	113	79	16	5512
5 Montalto di Castro	1327	5	45	21	24	3	1	2	119	88	31	74	1253
6 Monte Romano	1426	2	65	41	24	53	24	29	12	1438
7 Tofa	3380	14	145	72	73	5	3	2	75	44	31	70	3450
TOTALE	26969	153	836	442	394	43	23	20	836	534	302	26969

PROVINCIA DI ROMA.

<i>Circondario di Frosinone.</i>														
1 Acuto	2316	9	72	36	36	3	3	54	25	29	18	2334
2 Alatri	14391	77	468	238	230	13	7	6	404	206	198	64	14455
3 Amazeno	2338	7	106	47	59	6	4	2	201	107	94	95	2243
4 Anagni	8511	54	325	158	167	32	18	14	340	173	167	15	8496
5 Anticoli di Campagna	2064	14	91	46	45	48	30	18	43	2107
6 Arnara	2188	7	52	20	32	6	4	2	44	22	22	8	2196
7 Bauco	3956	21	154	77	77	154	70	84	3956
8 Castro de' Volsci	4079	15	126	60	66	8	4	4	163	93	70	37	4012
9 Ceccano	7846	14	267	147	120	11	6	5	383	196	187	116	7730
10 Ceprano	5007	26	209	116	93	11	8	3	256	128	128	47	4960
11 Collepardo	1318	13	52	28	24	2	1	1	28	19	9	24	1342
12 Falvaterra	1631	9	51	22	29	1	1	61	32	29	10	1621
13 Ferentino	10810	31	416	219	197	19	14	5	332	168	164	84	10914
14 Filettina	1503	10	64	34	30	2	1	1	53	21	32	11	1514
15 Frosinone	10786	37	351	184	167	26	19	7	275	145	130	76	10862
16 Fumone	1653	17	61	26	35	46	23	23	15	1668
17 Giuliano di Roma	2569	3	81	43	38	101	53	48	20	2549
18 Guarcino	2536	8	89	49	40	4	2	2	79	48	31	10	2546
19 Maenza	1892	8	66	34	32	4	3	1	56	22	34	10	1902
20 Monte S. Giovanni Campano	6051	10	198	108	90	6	2	4	261	124	137	63	5988
21 Morolo	2841	6	86	33	53	2	2	61	34	27	25	2866
22 Paliano	5147	22	185	111	66	10	4	6	236	125	111	51	5096
23 Patrica	2700	9	113	64	49	1	1	129	73	56	16	2684
24 Piglio	3106	35	138	83	55	11	8	3	124	58	66	14	3120
25 Piperno	5595	21	243	114	129	13	9	4	220	110	110	23	5618
26 Pofi	3188	7	123	63	60	1	1	172	85	87	49	3139
27 Prossedi	1809	9	78	45	33	4	2	2	66	35	31	12	1821
28 Ripi	4301	37	159	69	90	12	7	5	163	88	75	4	4297
29 Roccaforte	1971	18	89	47	42	3	2	1	89	17	22	50	2021
30 Rocca Secca de' Volsci	727	7	30	18	12	2	1	1	57	28	29	27	700
31 Serrone	1990	7	83	37	46	5	2	3	72	42	30	11	2001
32 Sgurgola	3191	7	118	63	55	1	1	69	34	35	49	3240
33 Sonnino	3520	9	130	75	55	4	2	2	94	50	44	36	3556
34 Strangolagalli	1447	43	28	15	81	32	49	38	1409
35 Supino	3673	19	130	68	62	3	1	2	142	80	62	12	3661
36 Torre Cajetani	779	2	20	12	8	13	6	7	7	786
37 Torrice	2598	21	126	66	60	7	4	3	77	33	44	49	2647
38 Trevi nel Lazio	1636	5	67	30	37	43	19	24	24	1660
39 Trivigliano	982	3	41	20	21	1	1	38	19	19	3	985
40 Vallecorsa	4273	21	148	91	57	87	45	42	61	4334
41 Veroli	11178	75	408	224	184	14	9	5	355	161	194	53	11231
42 Vico nel Lazio	1526	13	72	35	37	5	3	2	64	28	36	8	1534
43 Villa Santo Stefano	1416	12	53	38	20	1	1	73	37	36	20	1396
TOTALE	163059	755	5982	3129	2853	254	154	100	5814	2944	2870	168	163227

<i>Circondario di Roma.</i>														
1 Affile	1672	12	78	35	43	66	32	34	12	1684
2 Agosta	1253	6	56	33	23	6	3	3	47	20	27	9	1262
3 Albano Laziale	6746	49	278	138	140	1	1	195	104	91	83	6829
4 Anguillara Sabazia	1296	3	38	21	17	4	3	1	30	21	9	8	1304
5 Anticoli Corrado	1391	11	68	37	31	1	1	65	31	34	3	1394
6 Ariccia	2642	14	103	56	47	2	1	1	51	32	10	52	2694

TAVOLA I. — MOVIMENTO PER COMUNI.

Anno 1879.

Roma.

CIRCONDARI E DISTRETTI COMUNI	POPOLAZIONE 31 Dicembre 1878	MATRIMONI	NATI			NATI-MORTI			MORTI			Eccedenza		POPOLAZIONE 31 Dicembre 1879
			TOTALE	Maschi	Femmine	TOTALE	Maschi	Femmine	TOTALE	Maschi	Femmine	dei nati sui morti	dei morti sui nati	
7 Arsoili	1974	12	73	39	34	50	23	27	23	1997	
8 Bracciano	2811	17	103	51	52	4	4	83	45	38	20	2831	
9 Camerata Nuova	426	10	19	11	8	1	12	8	4	7	433	
10 Campagnano di Roma	3163	71	126	65	61	3	2	188	71	57	3163	
11 Canale Monterano	1052	9	45	18	27	34	20	14	11	1063	
12 Canterano	759	2	24	13	11	18	10	8	6	765	
13 Capranica Prenestina	1829	11	72	37	35	13	8	80	38	42	8	1891	
14 Casape	789	25	14	11	30	17	13	5	784	
15 Castel Gandolfo	2019	13	57	30	27	39	27	12	18	2037	
16 Castel Madama	2930	26	148	83	65	5	2	94	58	36	54	2993	
17 Castelnuovo di Porto	1418	2	37	15	22	37	23	14	1418	
18 Castel San Pietro Romano	693	4	32	16	16	23	13	10	9	707	
19 Cave	3551	12	157	83	74	14	8	161	85	76	4	3547	
20 Cernetto	896	4	40	18	22	1	56	28	28	16	880	
21 Cervara	1242	4	60	31	29	2	1	40	18	22	20	1262	
22 Ciciliano	1289	6	71	42	29	75	40	35	4	1285	
23 Civita Lavinia	1318	11	45	18	27	3	3	45	16	29	1318	
24 Civitella San Paolo	1186	4	37	21	16	2	2	27	16	11	10	1195	
25 Civitella San Sisto	1869	18	81	39	42	62	34	28	19	1888	
26 Colonna	670	9	20	9	11	2	1	49	21	28	29	641	
27 Fiano Romano	1315	7	38	19	19	49	24	25	11	1304	
28 Filacciano	588	6	16	9	7	19	5	14	3	585	
29 Formello	780	2	20	16	4	28	12	16	8	772	
30 Frascati	7038	50	228	111	115	13	8	176	107	69	50	7088	
31 Galliciano nel Lazio	1305	6	49	23	26	3	2	38	24	14	11	1316	
32 Genazzano	3675	23	159	78	81	10	3	177	88	89	18	3657	
33 Genzano di Roma	5973	26	207	109	98	9	4	151	79	72	56	5629	
34 Gerano	1308	13	54	22	32	2	2	73	30	43	19	1289	
35 Grottaferrata	1517	15	52	27	25	2	39	24	15	13	1530	
36 Jenne	1029	6	51	27	24	3	2	38	17	21	13	1042	
37 Leprignano	1386	2	44	23	21	100	57	43	56	1330	
38 Licenza	1553	8	38	18	20	1	48	26	22	10	1343	
39 Mandela	721	5	33	17	16	1	25	13	12	8	729	
40 Manziana	1311	9	51	29	22	1	1	33	14	19	18	1329	
41 Marano Equo	949	9	42	20	22	37	19	18	5	954	
42 Marino	7036	55	217	110	107	13	9	161	97	64	56	7062	
43 Mazzano Romano	671	1	36	20	16	62	38	24	26	645	
44 Mentana	986	13	30	12	18	7	3	39	19	20	9	977	
45 Montecelio	2537	13	89	45	44	12	8	74	41	33	15	2552	
46 Monte Compatri	3697	9	132	76	56	4	3	86	48	38	46	3743	
47 Monte Flavio	808	2	19	11	8	16	9	7	3	811	
48 Monte Libretti	1194	8	31	21	10	3	3	35	22	13	4	1190	
49 Monte Porzio Catone	2026	7	59	36	23	1	51	26	25	8	2034	
50 Monterosi	845	6	19	11	8	1	1	28	16	12	9	836	
51 Monte Rotondo	3913	30	123	60	54	12	8	99	53	46	24	3937	
52 Montorio Romano	1349	8	52	26	26	34	21	13	18	1367	
53 Moricone	1074	1	39	17	22	38	23	15	1	1075	
54 Morlupo	1953	8	65	28	37	45	25	20	20	1973	
55 Nazzano	1055	5	23	11	12	24	9	15	1	1054	
56 Nemi	960	6	36	15	21	2	2	19	13	6	17	977	
57 Nerola	1086	3	37	21	16	1	19	12	7	18	1104	
58 Nettuno	2118	61	86	44	42	2	84	54	30	2	2120	
59 Olevano Romano	3585	22	189	95	94	16	7	112	60	52	77	3662	
60 Orlo Romano	1272	16	52	22	30	60	31	29	8	1264	
61 Palestrina	6195	44	223	118	105	15	8	223	110	113	6195	
62 Palombara Sabina	4167	21	164	88	76	7	5	147	75	72	17	4184	
63 Percillo	1140	8	34	17	17	2	2	17	10	7	17	1157	
64 Pisoniano	982	9	59	30	29	84	42	42	25	957	
65 Poli	2228	13	71	36	35	1	1	85	42	43	14	2214	
66 Ponza d'Arcinazzo	1238	3	41	20	21	5	5	46	24	22	5	1233	
67 Ponzano Romano	915	7	25	10	15	1	1	26	18	8	1	914	
68 Porto d'Anzio	2088	7	69	44	25	47	21	26	22	2110	
69 Riano	742	2	15	6	9	38	18	20	23	719	
70 Rignano Flaminio	1060	9	29	19	10	3	1	27	8	19	2	1062	
71 Riofreddo	1239	14	49	27	22	37	18	19	12	1251	
72 Rocca Canterano	1372	18	65	25	40	3	1	41	20	21	24	1396	
73 Rocca di Cave	808	5	39	20	19	4	2	28	10	18	11	819	
74 Rocca di Papa	3137	10	120	60	60	6	3	69	34	35	51	3188	
75 Rocca Giovane	498	8	18	8	8	11	5	9	2	500	
76 Rocca Priora	2075	14	80	44	36	1	1	52	25	27	28	2103	
77 Rocca Santo Stefano	1059	4	39	23	16	33	20	13	6	1065	
78 Rojate	920	3	34	16	18	41	24	17	7	913	
79 Roma	233663	1839	7987	4085	3902	481	301	8694	4906	3788	707	232956	
80 Roviano	728	3	34	21	13	19	8	11	15	743	
81 Sambucci	679	8	39	22	17	22	13	9	17	696	
82 San Gregorio da Sassola	1333	5	39	19	20	35	18	17	4	1333	
83 San Polo dei Cavalieri	2265	8	72	34	38	12	7	110	61	49	38	2227	
84 Sant'Angelo in Capoccia	898	3	30	17	13	1	1	20	12	8	10	907	

TAVOLA I. — MOVIMENTO PER COMUNI.

Anno 1879.

Roma.

CIRCONDARI E DISTRETTI COMUNI	POPOLAZIONE 31 Dicembre 1878	MATRIMONI	NATI			NATI-MORTI			MORTI			Eccedenza		POPOLAZIONE 31 Dicembre 1879
			TOTALE	Maschi	Femmine	TOTALE	Maschi	Femmine	TOTALE	Maschi	Femmine	dei nati sui morti	dei morti sui nati	
85 Sant'Oreste	1839	5	56	26	30	68	31	37	12	1827
86 San Vito Romano	2919	22	144	80	64	114	59	55	30	2949
87 Saracinesco	561	1	30	16	14	24	13	11	6	567
88 Scarpa	1339	10	53	33	20	38	21	17	15	1354
89 Scrofano	1008	6	34	11	23	63	37	26	29	979
90 Subiaco	7416	57	324	163	161	8	5	3	222	104	118	102	7518
91 Tivoli	8231	57	353	195	158	17	12	5	286	161	125	67	8298
92 Torrita Tiberina	585	2	26	12	14	15	10	5	11	596
98 Trevignano	714	8	35	16	19	2	2	18	10	8	17	731
94 Vallepietra	665	2	25	11	14	13	9	4	12	677
95 Vallinfreda	999	13	48	21	27	46	25	21	2	1001
96 Vicovaro	1597	4	55	27	28	4	2	2	70	37	33	15	1582
97 Vivaro Romano	931	2	44	20	24	25	12	13	19	950
98 Zagarolo	5813	29	169	93	76	5	3	2	154	85	69	15	5828
TOTALE	420997	3039	15076	7744	7332	761	472	289	14825	8163	6662	251	421248

Circondario di Velletri.

1 Artena	4207	27	150	85	65	14	7	7	155	80	75	5	4202
2 Bassiano	1950	10	74	39	35	3	3	49	28	21	25	1975
3 Carpinetto Romano	4029	28	140	71	69	4	3	1	93	48	45	47	4076
4 Cisterna di Roma	2899	12	73	33	40	14	7	7	96	49	47	23	2876
5 Cori	6415	90	218	109	109	9	5	4	256	148	108	38	6377
6 Gavignano	1318	6	41	15	26	38	21	17	3	1321
7 Gorga	1051	8	34	16	18	6	3	3	38	20	18	4	1047
8 Lugnano Labicano	1650	33	82	34	48	6	2	4	47	25	22	35	1685
9 Montelaico	1832	17	71	33	38	3	2	1	48	23	25	23	1855
10 Norma	2243	9	83	46	42	5	4	1	75	33	42	13	2256
11 Roccamassima	1217	10	35	21	14	7	5	2	14	10	4	21	1238
12 San Felice Circeo	1261	3	39	18	21	1	1	50	28	22	11	1250
13 Segni	6107	33	231	130	101	7	4	3	169	91	78	62	6169
14 Sermoneta	1132	19	58	37	21	14	8	6	96	51	45	38	1094
15 Sezze	8965	32	322	169	153	15	10	5	262	155	107	60	9025
16 Terracina	7475	37	290	156	134	22	9	13	368	212	156	78	7397
17 Valmontone	4128	33	159	82	77	12	6	6	143	90	53	16	4144
18 Velletri	16729	131	552	281	271	28	11	17	414	235	179	138	16867
TOTALE	74608	538	2657	1375	1282	170	90	80	2411	1347	1064	246	74854

Circondario di Viterbo.

1 Acquapendente	6287	38	211	106	105	26	15	11	270	129	141	59	6228
2 Arlena di Castro	419	2	22	13	9	25	10	15	3	416
3 Bagnaja	2885	15	112	54	58	102	52	50	10	2895
4 Bagnorea	3998	25	144	69	75	6	4	2	140	77	63	4	4002
5 Barbarano Romano	1212	1	38	14	24	1	1	50	20	30	12	1200
6 Bassanello	1564	7	61	22	39	5	2	3	52	21	31	9	1573
7 Bassano di Sutri	2001	10	78	37	41	2	2	86	42	44	8	1993
8 Bassano in Teverina	1472	15	42	26	16	2	2	46	25	21	4	1468
9 Bieda	1913	19	87	38	49	9	7	2	67	36	31	20	1933
10 Bolsena	2796	11	98	48	50	5	5	83	41	42	15	2811
11 Bomarzo	2696	5	84	41	43	2	1	1	110	55	55	26	2670
12 Calcata	601	3	26	11	15	45	27	18	19	582
13 Canepina	2631	12	86	41	45	4	2	2	76	40	36	10	2641
14 Canino	2405	13	88	42	46	2	2	92	44	48	4	2401
15 Capodimonte	1399	9	74	34	40	4	2	2	42	18	24	32	1431
16 Capranica	3013	17	112	49	63	10	5	5	109	48	61	3	3016
17 Caprarola	5606	20	170	81	89	8	3	5	192	104	88	22	5584
18 Castagnano	2015	12	65	35	30	5	2	3	98	54	44	33	1982
19 Castel Cellesi	601	2	13	5	8	1	1	25	12	13	12	589
20 Castel Sant'Elia	850	2	34	19	15	20	13	7	14	864
21 Castiglione in Teverina	1781	5	54	28	26	4	3	1	52	25	27	2	1783
22 Celleno	1528	6	56	33	23	1	1	121	67	54	65	1463
23 Cellere	1601	8	65	39	26	7	3	4	61	31	30	4	1605
24 Civita Castellana	4399	22	157	82	75	2	1	1	156	96	60	1	4400
25 Caviteella d'Agliano	1968	8	75	37	38	2	1	1	64	37	27	11	1979
26 Corchiano	1212	11	48	25	23	1	1	64	28	36	16	1196
27 Fabrica di Roma	2379	6	80	45	35	91	58	33	11	2368
28 Faleria	1086	8	48	26	22	53	30	23	5	1081
29 Farnese	2774	14	118	59	59	6	5	1	101	58	43	17	2791
30 Gallese	1420	4	55	27	28	4	3	1	68	42	26	13	1407
31 Gradoli	1844	3	55	38	17	4	3	1	63	34	29	8	1836

TAVOLA I. — MOVIMENTO PER COMUNI.

Anno 1879.

Roma.

CIRCONDARI e DISTRETTI COMUNI	POPOLAZIONE 31 Dicembre 1878	MATRIMONI	NATI			NATI-MORTI			MORTI			Eccedenza		POPOLAZIONE 31 Dicembre 1879
			TOTALE	Maschi	Femmine	TOTALE	Maschi	Femmine	TOTALE	Maschi	Femmine	dei nati sui morti	dei morti sui nati	
32 Graffignano	917	6	27	13	14	49	30	19	22	895
33 Grotto di Castro	3528	12	139	80	59	4	2	2	99	55	44	40	3568
34 Grotte di Santo Stefano	1480	9	56	29	27	50	19	21	6	1486
35 Ischia di Castro	2460	7	95	49	46	67	24	43	28	2488
36 Latera	1267	5	45	25	20	4	3	1	47	25	22	2	1265
37 Lubriano	1064	9	37	25	12	1	1	31	20	11	6	1070
38 Marta	1487	4	53	25	28	2	2	45	22	23	8	1495
39 Montefiascone	7678	41	261	129	132	10	6	4	230	107	123	31	7709
40 Nepi	2520	4	75	37	38	3	1	2	84	46	38	9	2511
41 Onano	2616	13	95	46	49	5	4	1	62	27	35	33	2649
42 Orte	3982	21	155	87	68	9	5	4	178	87	91	23	3959
43 Piansano	1927	4	72	40	32	3	3	52	30	22	20	1947
44 Procceno	1550	4	57	30	27	2	1	1	83	45	38	26	1504
45 Roccalvece	1285	7	45	18	27	1	1	61	19	42	16	1269
46 Ronciglione	6278	51	175	97	78	12	8	4	181	97	84	6	6272
47 San Giovanni	790	8	32	13	19	35	18	17	3	787
48 San Lorenzo Nuovo	1526	3	48	20	28	49	24	25	1	1525
49 San Martino al Cimino	1740	12	55	21	34	1	1	46	23	23	9	1749
50 San Michele in Teverina	747	4	21	10	11	1	1	24	10	14	3	744
51 Soriano nel Cimino	4549	31	188	105	83	16	5	11	211	119	92	23	4526
52 Sutri	2608	5	106	67	39	1	1	106	65	41	2608
53 Tessenano	497	21	9	12	1	1	36	18	18	15	482
54 Toscanella	3833	14	141	81	60	6	2	4	182	104	78	41	3792
55 Valentano	2680	10	128	67	61	5	3	2	99	47	52	29	2709
56 Vallerano	1603	5	72	41	31	69	32	37	3	1606
57 Vejano	1197	3	40	24	16	4	4	62	35	27	22	1175
58 Vetralla	6943	39	217	101	116	5	4	1	254	128	126	37	6906
59 Vignanello	5647	19	130	60	70	1	1	108	57	51	22	3669
60 Viterbo	20676	131	637	322	315	14	5	9	705	372	333	68	20608
61 Vitorchiano	2081	4	68	32	36	1	1	68	43	25	2081
TOTALE	163492	820	5747	2927	2820	235	132	103	5997	3122	2875	250	163242

RIEPILOGO.

7 CIVITAVECCHIA	26969	153	836	442	394	43	23	20	836	534	302	26969
43 FROSINONE	163059	755	5982	3129	2853	254	154	100	5814	2914	2870	168	163227
98 ROMA	420997	3039	15076	7744	7332	761	472	289	14825	8163	6662	251	421248
18 VELLETRI	74608	538	2657	1375	1282	170	90	80	2411	1347	1064	246	74854
61 VITERBO	163492	820	5747	2927	2820	235	132	103	5997	3122	2875	250	163242
TOTALE DELLA PROVINCIA	849125	5395	30298	15617	14681	1463	871	592	29883	16110	13773	415	849540

424
1,2811

PROVINCIA DI ROVIGO.

Distretto di Adria.

1 Adria	14891	102	695	346	349	44	28	16	464	243	221	231	15122
2 Bottrighe	4845	30	201	109	92	8	5	3	147	68	79	54	4899
3 Contarina	5904	43	268	133	135	14	9	5	108	55	53	160	6064
4 Donada	3640	28	179	92	87	1	1	82	31	51	97	3737
5 Fasana di Polesine	1533	11	78	43	35	4	1	3	49	25	24	29	1562
6 Lorè	3987	36	185	97	88	7	4	3	109	63	46	76	4063
7 Papozze	2555	5	105	65	40	15	5	10	75	43	32	30	2585
8 Pettorazza Grimani	2026	14	123	71	52	8	3	5	56	37	19	67	2093
9 Rosolina	2350	19	90	49	41	2	1	1	49	24	25	41	2391
TOTALE	47731	288	1924	1005	919	103	57	46	1139	589	550	785	42516

Distretto di Ariano nel Polesine.

1 Ariano nel Polesine	4776	39	200	98	102	4	4	134	66	68	66	4842
2 Corbola	2618	19	98	55	43	3	2	1	69	34	35	29	2647
3 Porto Tolle	6047	44	276	132	144	26	15	11	157	81	76	119	6166
4 Taglio di Po	4063	26	209	109	100	4	2	2	91	47	44	118	4181
TOTALE	17504	128	783	394	389	37	19	18	451	228	223	332	17836

TAVOLA I. — MOVIMENTO PER COMUNI.

Anno 1879.

Rovigo.

CIRCONDARI E DISTRETTI	POPOLAZIONE 31 Dicembre 1878	MATRIMONI	NATI			NATI-MORTI			MORTI			Eccedenza		DOPOLAZIONE 31 Dicembre 1879	
			TOTALE	Maschi	Femmine	TOTALE	Maschi	Femmine	TOTALE	Maschi	Femmine	dei nati sui morti	dei morti sui nati		
COMUNI															
<i>Distretto di Badia Polesine.</i>															
1	Badia Polesine.	6073	46	233	104	129	9	2	7	183	98	85	50	6123
2	Bagnolo di Po.	2310	7	106	56	50	40	28	12	66	2376
3	Canda.	1888	12	84	49	35	5	1	4	44	23	21	40	1928
4	Crocetta.	1854	9	79	43	36	2	1	1	56	31	25	23	1877
5	Giacciano con Baruchella.	4767	31	233	121	112	6	3	3	148	69	79	85	4852
6	Palvaterra.	850	3	38	16	22	21	12	9	17	867
7	Trecenta.	5288	35	197	100	97	22	9	13	118	62	56	79	5367
8	Villa d'Adige.	1714	22	76	41	35	5	4	1	45	20	25	31	1745
	TOTALE	24744	165	1046	550	516	49	20	29	655	343	312	391	25135
<i>Distretto di Lendinara.</i>															
1	Castelguglielmo.	3238	27	144	79	65	66	38	28	78	3316
2	Fratta Polesine.	3138	17	139	73	66	2	1	1	83	44	39	56	3194
3	Lendinara.	7205	44	318	162	156	2	1	1	258	149	109	60	7265
4	Lusia.	2986	21	116	61	55	2	2	89	45	44	27	3013
5	Ramo di Palo.	2665	29	131	74	57	3	1	2	90	40	50	41	2706
6	San Bellino.	1803	10	101	46	55	2	1	1	60	27	33	41	1844
7	Villanova del Ghebbo.	1759	18	75	36	39	2	1	1	50	32	18	25	1784
	TOTALE	22794	166	1024	531	493	13	7	6	696	375	321	328	23122
<i>Distretto di Massa Superiore.</i>															
1	Bergantino.	3376	20	152	77	75	1	1	152	79	73	3376
2	Calto.	1838	10	85	55	30	53	31	22	32	1870
3	Castelnuovo Bariano.	5296	36	258	136	122	20	11	9	200	107	93	58	5354
4	Ceneselli.	3457	23	145	76	69	79	32	47	66	3523
5	Massa Superiore.	4096	31	175	91	84	6	4	2	122	53	69	53	4149
6	Melara.	3098	19	112	58	54	5	3	2	100	47	53	12	3110
7	Salara.	2197	6	90	34	56	52	20	32	38	2235
	TOTALE	23358	145	1017	527	490	32	18	14	758	369	389	259	23617
<i>Distretto di Occhiobello.</i>															
1	Canaro.	3430	19	171	82	89	7	3	4	109	56	53	62	3492
2	Ficarolo.	3743	28	137	62	75	9	4	5	101	46	55	36	3779
3	Fiesso Umbertiano.	4423	24	163	91	72	8	2	6	127	67	60	36	4459
4	Frassinelle Polesine.	1464	17	80	43	37	5	2	3	63	39	24	17	a) 1583
5	Gaiba.	1679	8	69	34	35	2	1	1	35	11	24	34	1713
6	Occhiobello.	4450	33	207	113	94	1	1	115	59	56	92	4542
7	Pincara.	2197	20	106	57	49	4	2	2	73	32	41	33	b) 2230
8	Stienta.	3199	19	125	65	60	5	2	3	83	45	38	42	3241
	TOTALE	24585	168	1058	547	511	41	17	24	706	355	351	352	24937
<i>Distretto di Polesella.</i>															
1	Bosaro.	1839	9	72	42	30	1	1	67	36	31	5	1844
2	Crespino.	4647	22	206	91	115	6	3	3	153	81	72	53	4700
3	Gavello.	2478	21	120	63	57	2	1	1	108	54	49	17	2495
4	Guarda Veneta.	2150	17	88	43	45	4	3	1	69	34	35	19	2169
5	Polesella.	3769	23	172	92	80	3	3	153	82	71	19	2788
6	Pontocchio.	1605	8	72	40	32	50	27	23	22	1627
7	Villanova Marchesana.	1943	15	106	50	56	6	4	2	66	39	27	40	1983
	TOTALE	18431	115	836	421	415	22	14	8	661	353	308	175	18606
<i>Distretto di Rovigo.</i>															
1	Arquà Polesine.	3141	23	157	74	83	13	9	4	91	50	41	66	3207
2	Boara Polesine.	3209	24	159	92	67	1	1	111	61	50	48	3257
3	Borsea.	1311	9	81	39	42	8	3	5	39	22	17	42	1353
4	Buso Sarzano.	1913	22	101	45	56	8	3	5	63	32	31	38	1951

a) Compresi 102 abitanti della frazione Bagnacavallo staccata dal comune di Pincara.
 b) Meno 102 abitanti della frazione predetta unita al comune di Frassinelle Polesine.

TAVOLA I. — MOVIMENTO PER COMUNI.

Anno 1879.

Rovigo.

CIRCONDARI E DISTRETTI COMUNI	POPOLAZIONE 31 Dicembre 1878	MATRIMONI	NATI			NATI-MORTI			MORTI			Eccedenza		POPOLAZIONE 31 Dicembre 1879
			TOTALE	Maschi	Femmine	TOTALE	Maschi	Femmine	TOTALE	Maschi	Femmine	dei nati sui morti	dei morti sui nati	
5 Ceregnano	2639	19	142	67	75	3	1	2	101	49	52	41	2680
6 Concadirame	1370	11	58	20	38	2	1	1	50	18	32	8	1378
7 Costa di Rovigo	2948	27	116	51	65	10	7	3	79	31	48	37	2985
8 Grignano di Polesine	2612	18	125	67	58	3	1	2	62	35	27	63	2675
9 Rovigo	10609	67	415	213	202	24	11	13	401	205	196	14	10623
10 San Martino di Venezze	3917	13	198	94	104	10	6	4	98	47	51	100	4017
11 Sant'Apollinare con Selva	2701	21	130	70	60	10	6	4	68	31	37	62	2763
12 Villadose	3142	25	188	85	103	5	4	1	120	55	65	68	3210
13 Villamarzana	1663	17	80	40	40	2	2	31	18	16	46	1709
TOTALE	41175	296	1950	957	993	99	53	46	1317	654	663	633	41808

RIEPILOGO.

9 ADRIA	41731	288	1924	1005	919	103	57	46	1139	589	550	785	42516
4 ARIANO NEL POLESINE	17504	128	783	394	389	37	19	18	451	228	223	332	17836
8 BADIA POLESINE	24744	165	1046	580	516	49	20	29	655	343	312	391	25135
7 LENDINARA	22794	166	1024	531	493	13	7	6	696	375	321	328	23122
7 MASSA SUPERIORE	23358	145	1017	527	490	32	18	14	758	369	389	259	23617
8 OCCHIOBELLO	24585	168	1058	547	511	41	17	24	706	355	351	452	24937
7 POLESILLA	18431	115	836	421	415	22	14	8	661	353	308	175	18606
13 ROVIGO	41175	296	1950	957	993	99	53	46	1317	654	663	633	41808
TOTALE DELLA PROVINCIA	214322	1471	9638	4912	4726	396	205	191	6383	3266	3117	3235	217577

PROVINCIA DI SALERNO.

Circondario di Campagna.

1 Albanella	2565	4	2	2	16	10	6	12	2553
2 Altavilla Silentina	3362	16	128	55	73	3	2	1	157	84	73	29	3333
3 Acquara	2423	20	81	39	42	11	9	2	60	25	37	21	2444
4 Bellosguardo	1375	5	40	27	13	20	6	14	20	1395
5 Buccino	6411	44	270	136	131	6	5	1	152	95	57	118	6529
6 Campagna	9909	81	247	110	137	12	8	4	345	159	186	98	9811
7 Capaccio	3955	24	100	65	35	5	4	1	150	91	59	50	3905
8 Castelcivita	2731	25	77	45	32	94	41	53	17	2714
9 Castelnuovo di Conza	1648	21	53	30	23	2	2	57	35	22	4	1644
10 Castel San Lorenzo	3583	24	141	72	69	2	1	1	81	37	44	60	3643
11 Colliano	3852	30	164	85	79	1	1	98	54	44	66	3918
12 Controne	1751	6	71	32	39	1	1	73	36	37	2	1749
13 Contursi	3183	35	111	56	55	119	68	51	8	3175
14 Corleto Monforte	2141	18	57	30	27	66	34	32	9	2132
15 Eboli	8920	103	343	190	157	33	20	13	388	239	159	45	8875
16 Felitto	1878	10	56	29	27	56	28	28	1878
17 Galdo	1614	11	55	26	29	1	1	54	32	22	1	1615
18 Giungano	908	5	25	9	16	30	15	15	5	903
19 Laviano	2562	25	125	60	65	1	1	66	26	40	59	2621
20 Oliveto Citra	4018	26	152	71	81	3	3	119	55	64	33	4051
21 Ottati	1640	12	53	30	23	40	21	19	13	1633
22 Palomonte	2192	21	86	40	46	3	1	2	53	28	25	33	2225
23 Petina	2003	14	72	37	35	2	2	59	30	29	13	2016
24 Postiglione	2935	28	93	49	44	123	58	65	30	2905
25 Ricigliano	2515	21	94	51	43	71	30	41	23	2538
26 Rocca d'Aspido	6321	35	219	119	100	9	3	6	205	119	86	14	6335
27 Romagnano al Monte	944	7	26	14	12	3	3	35	22	13	9	935
28 Roscigno	1281	10	32	20	12	34	18	16	2	1279
29 San Gregorio Magno	4894	36	227	121	106	139	74	65	88	4982
30 Santa Maria	1500	12	58	31	27	2	1	1	53	29	24	5	1505
31 Sant'Angelo a Fasanella	1991	14	64	35	29	47	16	31	17	2008
32 Serre	3003	18	120	60	60	121	57	64	1	3002
33 Sicignano	3509	31	130	62	68	1	1	113	51	62	17	3526
34 Trentinara	1528	18	59	24	35	58	23	35	1	1529
35 Valva	2059	10	68	41	27	1	1	60	30	30	8	2067
TOTALE	107104	815	3701	1903	1798	102	69	33	3412	1764	1648	289	107393

Circondario di Sala Consilina.

1 Atena	2994	18	94	47	47	12	7	5	63	36	27	31	3025
2 Auletta	3148	29	119	58	61	8	3	5	92	45	47	27	3175
3 Buonabitacolo	2971	26	118	55	63	85	40	45	33	3004

TAVOLA I. — MOVIMENTO PER COMUNI.

Anno 1879.

Salerno.

CIRCONDARI e DISTRETTI COMUNI	POPOLAZIONE 31 Dicembre 1878	MATRIMONI	NATI			NATI-MORTI			MORTI			Eccedenza		DOPOLAZIONE 31 Dicembre 1879
			TOTALE	Maschi	Femmine	TOTALE	Maschi	Femmine	TOTALE	Maschi	Femmine	dei nati sui morti	dei morti sui nati	
1 Agropoli	2526	11	71	36	35	45	23	22	26	2552
2 Alfano	791	5	31	19	12	1	1	27	12	15	4	795
3 Ascea	2543	11	57	33	24	45	23	22	12	2555
4 Camerota	3339	23	80	37	43	48	24	24	32	3371
5 Campora	1395	8	49	34	15	34	15	19	15	1410
6 Cannaloga	1192	6	34	15	19	37	15	22	3	1189
7 Casalichio	3360	19	89	44	45	35	18	17	54	3414
8 Castellabate	4878	28	156	79	77	78	47	31	78	4956
9 Castelnuovo Cilento	822	5	23	15	8	16	10	6	7	829
10 Castel Ruggero	675	8	20	12	8	21	7	14	1	674
11 Celle di Bulgheria	1470	13	52	25	27	24	12	12	28	1498
12 Centola	2912	22	80	45	44	48	23	25	41	2953
13 Ceraso	2655	17	75	34	41	62	32	30	13	2668
14 Cicerale	2101	2	63	28	35	73	34	39	10	2091
15 Cuccaro Vetere	854	4	24	11	13	11	5	6	13	867
16 Futani	1020	5	29	19	10	26	13	13	3	1023
17 Gioj	1968	54	26	28	40	18	22	14	1982
18 Laureana Cilento	1913	12	67	39	28	36	14	22	31	1944
19 Laurino	3202	19	75	38	37	7	1	6	86	43	43	11	3191
20 Laurito	1544	6	46	23	23	29	12	17	17	1561
21 Licusati	1261	4	33	20	13	12	8	4	21	1282
22 Lustra	1150	5	19	11	8	20	9	11	1	1149
23 Magliano Vetere	1124	4	13	9	4	12	7	5	1	1125
24 Mojo della Civitella	1391	7	46	20	26	33	17	16	13	1404
25 Montano Antilia	2182	11	69	35	34	41	21	20	28	2210
26 Monteforte Cilento	753	5	31	17	14	16	8	8	15	768
27 Novi Velia	1194	8	35	22	13	28	11	17	7	1201
28 Ogliastro Cilento	2070	19	60	35	25	55	23	32	5	2075
29 Omignano	1327	4	31	21	10	23	14	9	8	1335
30 Orria	1470	6	47	24	23	35	14	21	12	1482
31 Ortodonicò	2195	13	63	24	39	23	10	13	40	2235
32 Perdifumo	2487	22	53	31	22	24	12	12	29	2516
33 Perito	1470	11	44	25	19	54	28	26	10	1460
34 Piaggine Soprane	3586	27	106	55	51	4	2	2	84	45	39	22	3608
35 Pisciotta	3639	26	91	45	46	1	1	45	21	24	46	3685
36 Pollica	3487	16	77	41	36	50	19	31	27	3514
37 Prignano Cilento	1726	14	53	28	25	32	10	13	21	1747
38 Roccafortiorosa	2139	19	61	34	27	4	1	3	46	23	23	15	2154
39 Rofrano	2509	12	84	40	44	47	25	22	37	2546
40 Rutino	1531	6	45	19	26	35	17	18	10	1541
41 Sacco	1837	8	78	39	39	40	20	20	38	1875
42 Salento	1311	39	16	23	24	12	12	15	1326
43 San Giovanni a Piro	3429	35	81	49	32	76	36	40	5	3434
44 San Mauro Cilento	1322	5	38	13	25	20	7	13	18	1340
45 San Mauro La Bruca	1039	3	29	13	16	20	9	11	9	1048
46 Serramezzana	698	4	13	4	9	23	11	12	10	688
47 Sessa Cilento	3531	10	70	29	41	40	24	16	30	3561
48 Stella Cilento	1908	10	45	24	21	26	14	12	19	1927
49 Stio	1680	4	44	28	16	25	14	11	19	1699
50 Torchiara	1639	7	39	22	17	28	17	11	11	1650
51 Torre Orsaja	1983	11	59	23	36	24	10	14	35	2018
52 Vallo dell'Angelo	1376	11	39	17	22	23	9	14	16	1392
53 Vallo della Lucania	5214	25	155	82	73	103	49	54	52	5266
TOTALE	106818	597	2974	1527	1447	17	6	11	2008	983	1025	966	107784

RIEPILOGO.

35 CAMPAGNA	107101	815	3701	1903	1798	102	69	33	3412	1764	1648	289	107393
27 SALA CONSILINA	90101	646	2782	1417	1365	77	39	38	2250	1087	1163	532	90633
48 SALERNO	265976	1991	10836	5509	5327	418	227	191	8381	4174	4207	2455	268431
53 VALLO DELLA LUCANIA	106818	597	2974	1527	1447	17	6	11	2008	983	1025	966	107784
TOTALE DELLA PROVINCIA	569999	4049	20293	10356	9937	614	341	273	16051	8008	8043	4242	574241

TAVOLA I. — MOVIMENTO PER COMUNI.

Anno 1879.

Sassari.

CIRCONDARI e DISTRETTI — COMUNI	POPOLAZIONE 31 Dicembre 1878	MATRIMONI	NATI			NATI-MORTI			MORTI			Eccedenza		POPOLAZIONE 31 Dicembre 1879
			TOTALE	Maschi	Femmine	TOTALE	Maschi	Femmine	TOTALE	Maschi	Femmine	dei nati sui morti	dei morti sui nati	

PROVINCIA DI SASSARI.

Circondario di Alghero.

1	Alghero	10430	66	439	223	216	18	8	10	422	225	197	17	10447
2	Banari	1357	7	64	37	27	2	1	1	31	14	17	33	1390
3	Bessude	754	6	27	13	14	16	9	7	11	765
4	Bonorva	5696	57	256	136	120	7	6	1	234	123	108	22	5718
5	Borutta	614	6	28	15	13	18	6	12	10	624
6	Bunnanaro	1343	10	57	28	29	1	1	36	17	19	21	1369
7	Cheremule	777	5	24	12	12	14	7	7	10	787
8	Cossuinc	1560	8	62	31	31	4	4	46	23	23	16	1576
9	Giave	1833	18	66	36	30	65	33	32	1	1834
10	Mara	824	5	37	19	18	1	1	30	19	11	7	831
11	Monteleone Rocca Doria	355	9	4	5	16	8	8	7	348
12	Olmedo	476	19	10	9	2	2	30	16	14	11	465
13	Padria	1809	15	71	29	42	3	1	2	47	14	33	24	1833
14	Pozzomaggiore	3799	34	140	74	66	7	4	3	100	47	53	40	3839
15	Romana	696	8	32	20	12	41	19	22	9	687
16	Semestene	636	8	19	6	13	12	4	8	7	643
17	Siligi	1168	12	46	26	20	41	27	14	5	1173
18	Tiesi	3456	26	134	69	65	2	2	76	34	42	58	3494
19	Torralba	1473	7	47	27	20	47	27	20	1473
20	Villanova Monteleone	4297	40	207	105	102	141	64	77	66	4363
	TOTALE	43338	338	1784	920	864	47	27	20	1463	739	724	321	43659

Circondario di Nuoro.

1	Bitti	3547	23	127	67	60	1	1	121	60	61	6	3553
2	Bolotana	3937	33	101	55	46	9	5	4	119	63	56	18	3919
3	Dorgali	4210	31	155	80	75	3	2	1	102	45	57	53	4263
4	Fonni	3564	34	114	60	54	5	1	4	151	61	90	37	3527
5	Gatelli	798	1	27	13	14	29	13	16	2	796
6	Gavoi	1991	9	62	23	39	66	33	33	4	1987
7	Irgoli	763	6	37	16	21	19	8	11	18	781
8	Lei	414	2	16	6	10	22	9	13	6	408
9	Loculi	240	3	10	5	5	3	1	2	7	247
10	Lodè	1125	11	37	20	17	29	14	15	8	1133
11	Lodine	149	2	4	3	1	7	3	4	3	146
12	Lula	1690	6	75	46	29	2	2	37	20	17	88	1728
13	Mamojada	2134	10	83	44	39	49	22	27	84	2168
14	Nuoro	6040	38	212	117	95	2	1	1	193	102	91	19	6059
15	Oliena	3463	25	110	63	47	1	1	89	51	38	21	3484
16	Ollolai	1254	8	50	21	29	41	23	18	9	1263
17	Olzai	1142	10	43	31	12	1	1	26	12	14	17	1159
18	Onani	248	3	13	5	8	7	1	6	6	254
19	Onifai	476	3	20	10	10	21	8	13	1	475
20	Oniferi	715	2	29	12	17	2	1	1	28	13	15	1	716
21	Orani	2593	22	97	46	51	1	1	69	30	39	28	2621
22	Orgosolo	2031	16	81	44	37	43	25	18	38	2069
23	Orrosi	1866	9	82	37	45	67	28	39	15	1881
24	Qrotelli	1742	10	72	42	30	4	4	50	24	26	22	1764
25	Orune	2369	2	92	49	43	86	42	44	6	2375
26	Osidda	491	3	16	11	5	13	8	5	3	494
27	Ottana	1074	7	41	17	21	53	23	30	12	1062
28	Ovodda	1138	7	47	23	24	49	25	24	2	1136
29	Posada	1736	16	88	49	39	75	33	42	13	1749
30	Sarule	1550	8	64	34	30	4	4	55	23	32	9	1559
31	Silanus	1882	10	73	40	33	2	1	1	88	46	42	15	1867
32	Siniscola	2855	19	116	59	57	4	2	2	187	97	90	71	2784
33	Torpè	912	15	45	24	21	38	23	15	7	919
	TOTALE	59239	404	2239	1172	1067	41	20	21	2032	989	1043	207	59446

Circondario di Ozieri.

1	Alà dei Sardi	1452	14	54	34	20	1	1	36	16	20	18	1470
2	Anela	677	29	10	19	21	8	13	8	685
3	Ardara	385	7	20	9	11	1	1	12	7	5	8	393
4	Benetutti	2083	14	68	33	35	41	24	17	27	2110
5	Berchidda	1441	10	59	37	22	1	1	40	19	21	19	1460

TAVOLA I. — MOVIMENTO PER COMUNI.

Anno 1879.

Sassari.

CIRCONDARI e DISTRETTI COMUNI	POPOLAZIONE 31 Dicembre 1878	MATRIMONI	NATI			NATI-MORTI			MORTI			Eccedenza		POPOLAZIONE 31 Dicembre 1879
			TOTALE	Maschi	Femmine	TOTALE	Maschi	Femmine	TOTALE	Maschi	Femmine	dei nati sui morti	dei morti sui nati	
6 Bono	3409	17	125	55	70	4	2	2	101	47	54	24	3433
7 Bottida	837	7	43	23	20	1	1	38	17	21	5	842
8 Buddasò	3180	31	181	59	72	1	1	78	48	30	53	3233
9 Bultei	1178	4	50	25	25	38	21	17	12	1190
10 Burgos	855	1	29	14	15	51	24	27	22	833
11 Esporlatu	373	2	17	13	4	1	1	30	20	10	13	360
12 Illorai	1202	3	46	30	16	49	26	23	3	1199
13 Ittireddu	790	10	32	16	16	23	15	8	9	799
14 Monti	1206	11	56	32	24	2	2	44	30	14	12	1218
15 Mores	2453	23	88	36	52	78	34	44	10	2463
16 Mughedu di San Niccolò	1711	6	52	31	21	43	25	18	9	1720
17 Nule	1476	16	45	19	26	2	1	1	17	8	9	28	1504
18 Oschiri	2502	24	102	58	44	1	1	66	37	29	36	2538
19 Ozieri	8541	59	277	134	143	20	12	8	291	167	124	14	8527
20 Pattada	4072	17	130	70	60	74	40	34	56	4128
21 Tula	1177	6	55	23	32	51	21	30	4	1181
TOTALE	41000	282	1508	761	747	35	22	13	1222	654	568	286	41286

Circondario di Sassari.

1 Bulzi	666	10	26	14	12	33	18	15	7	659
2 Cargeghe	521	1	16	12	4	1	1	16	9	7	521
3 Castelsardo	2104	16	78	45	33	78	42	36	2104
4 Chiaramonti	2010	9	91	56	35	3	1	2	80	41	39	11	2021
5 Codrongianus	1458	5	48	24	24	39	16	23	9	1467
6 Florinas	2374	24	98	45	53	3	1	2	60	25	35	38	2412
7 Ittiri	5379	41	207	120	87	5	3	2	133	77	56	74	5453
8 Laerru	799	3	34	19	15	34	13	21	799
9 Martis	944	11	39	22	17	56	24	32	17	927
10 Muros	371	3	14	9	5	9	5	4	5	376
11 Nulvi	3322	25	121	72	49	5	4	1	79	37	42	42	3364
12 Osilo	5448	32	177	85	92	8	6	2	138	52	86	39	5487
13 Ossi	2766	18	114	59	55	4	4	81	49	32	33	2799
14 Perfugas	1452	9	72	36	36	1	1	71	34	37	1	1453
15 Ploaghe	3610	27	120	66	54	82	42	40	38	3648
16 Portotorres	2946	48	179	99	80	10	5	5	112	74	38	67	3013
17 Putifigari	594	5	36	16	20	30	16	14	6	600
18 Sassari	34150	270	1177	622	555	33	15	18	1022	547	475	155	34305
19 Sediari	1989	14	111	66	45	103	50	53	8	1997
20 Sennori	2656	9	129	63	67	5	3	2	77	35	42	52	2708
21 Sorso	5842	55	258	132	126	12	7	5	234	122	112	24	5866
22 Tissi	1366	10	69	32	37	1	1	40	25	15	29	1335
23 Uri	1205	11	50	30	20	3	2	1	56	26	30	6	1199
24 Usini	1958	20	77	36	41	76	40	36	1	1959
TOTALE	85870	673	3341	1779	1562	94	54	40	2739	1419	1320	602	86472

Circondario di Tempio Pausania.

1 Aggius	2659	21	90	38	52	105	46	59	15	2644
2 Bortigiadas	983	8	42	22	20	49	26	23	7	976
3 Calangianus	2850	16	102	46	56	72	42	30	30	2880
4 La Maddalena	2058	16	63	31	32	2	1	1	56	17	19	27	2085
5 Luras	2212	15	87	56	31	68	41	27	19	2231
6 Nuchis	817	4	23	16	7	28	18	10	5	812
7 Santa Teresa Gallura	1958	16	102	49	53	3	2	1	54	31	23	48	2006
8 Tempio Pausania	10561	62	350	185	165	264	144	120	86	10647
9 Terranova Pausania	3164	23	138	66	72	2	1	1	118	65	53	20	3184
TOTALE	27262	181	997	509	488	7	4	3	794	430	364	203	27465

RIEPILOGO.

20 ALGHERO	43338	338	1784	920	864	47	27	20	1463	789	724	321	43659
23 NUORO	59239	404	2239	1172	1067	41	20	21	2032	989	1043	207	59446
21 OZIERI	41000	282	1508	761	747	35	22	13	1222	654	568	286	41286
24 SASSARI	85870	673	3341	1779	1562	94	54	40	2739	1419	1320	602	86472
9 TEMPIO PAUSANIA	27262	181	997	509	488	7	4	3	794	430	364	203	27465
TOTALE DELLA PROVINCIA	256709	1878	9869	5141	4728	224	127	97	8250	4231	4019	1619	258328

TAVOLA I. — MOVIMENTO PER COMUNI.

Anno 1879.

Sienna.

CIRCONDARI E DISTRETTI COMUNI	POPOLAZIONE 31 Dicembre 1878	MATRIMONI	NATI			NATI-MORTI			MORTI			Eccedenza		POPOLAZIONE 31 Dicembre 1879	
			TOTALE	Maschi	Femmine	TOTALE	Maschi	Femmine	TOTALE	Maschi	Femmine	dei nati sui morti	dei morti sui nati		
PROVINCIA DI SIENA.															
<i>Circondario di Montepulciano.</i>															
1	Abbadia San Salvatore . . .	3789	20	133	66	67	2	1	1	194	107	87	61	3728
2	Castiglione d'Orcia	4377	40	185	87	98	12	7	5	179	92	87	6	4383
3	Cetona	4486	43	163	91	72	9	4	5	125	70	55	38	4524
4	Chianciano	2604	20	103	56	47	4	3	1	153	78	75	50	2554
5	Chiusi	4947	47	203	109	94	15	9	6	137	48	89	66	5013
6	Montepulciano	13070	124	471	239	232	39	23	16	602	301	301	181	12939
7	Pian Castagnajo	3861	23	158	75	83	210	115	95	52	3809
8	Pienza	3547	38	133	63	70	3	3	189	99	90	56	3491
9	Radicefani	2974	35	104	47	57	8	4	4	89	45	44	15	2989
10	San Casciano de' Bagni	3732	35	123	60	63	5	8	2	123	53	70	3732
11	San Quirico d'Orcia	1993	12	72	30	42	2	2	79	42	37	7	1986
12	Sarteano	4647	23	183	88	95	10	5	5	167	79	88	16	4663
13	Sinalunga	8921	67	342	172	170	9	7	2	346	170	176	4	8917
14	Torrta	4860	36	164	82	82	9	3	6	156	75	81	8	4868
15	Trequanda	3806	20	90	46	44	6	3	3	126	61	65	36	3770
	TOTALE	71614	589	2627	1311	1316	133	75	58	2875	1435	1440	248	71366

<i>Circondario di Siena.</i>															
1	Asciano	7631	55	269	137	132	13	9	4	245	127	118	24	7655
2	Buonconvento	3567	26	139	74	65	130	62	68	9	3576
3	Casole d'Elsa	4510	22	140	76	64	9	6	3	121	55	66	19	4529
4	Castellina in Chianti	4133	27	140	84	56	4	2	2	62	30	32	78	4211
5	Castelnuovo Berardenga	8281	53	252	141	111	2	1	1	201	108	93	51	8332
6	Chiusdino	4147	17	137	78	59	10	4	6	155	75	80	18	4129
7	Colle di Val d'Elsa	8427	70	306	172	134	7	4	3	262	135	127	44	8471
8	Gajola	5625	16	185	90	95	3	3	153	91	62	32	5657
9	Masse di Siena	9233	56	238	127	111	5	4	1	194	105	89	44	9277
10	Montalcino	8843	67	321	168	153	16	9	7	386	206	180	65	8778
11	Monteriggioni	4086	29	130	67	63	103	56	47	27	4113
12	Monteroni d'Arbia	4215	29	164	91	73	4	2	2	129	64	65	35	4250
13	Monticiano	2896	14	104	55	49	6	4	2	110	57	53	6	2890
14	Murlo	2844	21	114	54	60	116	58	58	2	2842
15	Poggibonsi	8238	51	337	178	159	9	6	3	227	121	106	110	8348
16	Radda	3357	20	128	64	64	75	39	36	53	3410
17	Radicondoli	4154	34	136	77	59	1	1	89	41	48	47	4201
18	Rapalano	4081	37	196	94	102	5	3	2	164	83	81	32	4113
19	San Gimignano	8269	53	309	163	146	8	6	2	258	143	115	51	8320
20	San Giovanni d'Asso	1643	17	90	58	37	6	2	4	117	61	56	27	1616
21	Sienna	22772	179	734	342	392	53	29	24	1056	559	497	322	22450
22	Sovicille	8133	53	222	119	103	7	7	272	147	125	50	8033
	TOTALE	13985	946	4791	2504	2287	168	98	70	4625	2423	2202	166	139251

RIEPILOGO.

15	MONTEPULCIANO	71614	589	2627	1311	1316	133	75	58	2875	1435	1440	248	71366
22	SIENA	139085	946	4791	2504	2287	168	98	70	4625	2423	2202	166	139251
	TOTALE DELLA PROVINCIA.	210699	1535	7418	3815	3603	301	173	128	7500	3858	3642	82	210617

PROVINCIA DI SIRACUSA.

Circondario di Modica.

1	Biscari	2941	34	142	76	66	6	1	5	140	74	66	2	2943
2	Chiaramonte	9900	67	363	174	189	261	136	125	102	10002
3	Comiso	18356	155	865	435	430	21	11	10	465	240	225	400	18756
4	Giarratana	2911	28	108	55	53	1	1	120	61	59	12	2899
5	Modica	35783	256	1367	714	653	35	22	13	874	441	483	493	36276
6	Monterosso Almo	7703	51	247	141	106	2	1	1	175	74	101	72	7775
7	Pozzallo	3969	31	172	100	72	3	3	86	42	44	86	4055
8	Ragusa Inferiore	7451	39	162	163	153	228	111	117	88	7539
9	Ragusa Superiore	23970	145	1156	589	567	8	7	1	665	323	342	491	24461

TAVOLA I. — MOVIMENTO PER COMUNI.

Anno 1879.

Siracusa.

CIRCONDARI e DISTRETTI COMUNI	POPOLAZIONE 31 Dicembre 1878	MATRIMONI	NATI			NATI-MORTI			MORTI			Eccedenza		POPOLAZIONE 31 Dicembre 1879
			TOTALE	Maschi	Femmine	TOTALE	Maschi	Femmine	TOTALE	Maschi	Femmine	dei nati sui morti	dei morti sui nati	
10 Santa Croce Camerina . . .	4576	24	197	103	94	4	2	2	107	60	47	90	4666
11 Scicli	11816	80	546	295	251	1	1	297	191	206	149	11965
12 Spaccaforno	8593	48	344	170	174	2	2	202	120	82	142	8735
13 Vittoria	19770	204	1133	579	554	3	3	641	342	299	492	20262
TOTALE	157739	1162	6956	3594	3362	86	51	35	4361	2215	2146	2595	160334

Circondario di Noto.

1 Avola	12677	76	548	276	272	1	1	367	175	192	181	12858
2 Buccheri	4463	37	169	88	81	9	5	4	131	69	62	38	4501
3 Buscemi	2531	35	127	64	63	119	50	69	8	2539
4 Cassaro	1788	16	69	34	35	1	1	50	23	27	19	1807
5 Ferla	4492	45	204	114	90	153	76	77	51	4543
6 Noto	17483	107	666	344	322	14	6	8	459	246	213	207	17690
7 Pachino	7374	82	414	215	199	128	72	56	286	7660
8 Palazzolo Acreide	10993	96	534	276	258	14	6	8	445	231	214	89	11082
9 Rosolini	7047	44	358	199	159	8	5	3	243	125	118	115	7162
TOTALE	68848	538	3089	1610	1479	47	23	24	2095	1067	1028	994	69842

Circondario di Siracusa.

1 Augusta	12660	76	499	271	228	16	7	9	348	195	153	151	12811
2 Canicattini	6423	58	335	170	165	6	3	3	174	95	79	161	6584
3 Carlentini	6053	38	289	147	142	7	4	3	129	72	57	160	6213
4 Florida	9348	73	413	215	198	10	8	2	189	94	95	224	9572
5 Francofonte	5551	34	272	137	135	16	6	10	168	89	79	104	5655
6 Lentini	11611	99	524	268	256	16	5	11	314	161	153	210	11821
7 Melilli	6040	33	281	153	128	13	6	7	164	77	87	117	6157
8 Siracusa	23689	171	931	461	470	29	15	14	488	243	245	443	24132
9 Solarino	2814	28	127	68	59	3	2	1	44	16	28	83	2897
10 Sortino	9550	85	410	218	192	12	5	7	270	127	143	140	9690
TOTALE	93739	692	4081	2108	1973	128	61	67	2288	1169	1119	1793	95532

RIEPILOGO.

13 MODICA	157739	1162	6956	3594	3362	86	51	35	4361	2215	2146	2595	160334
9 NOTO	68848	538	3089	1610	1479	47	23	24	2095	1067	1028	994	69842
10 SIRACUSA	93739	692	4081	2108	1973	128	61	67	2288	1169	1119	1793	95532
TOTALE DELLA PROVINCIA.	320326	2392	14126	7312	6814	261	135	126	8744	4451	4293	5382	325708

PROVINCIA DI SONDRIO.

Circondario unico di Sondrio.

1 Albaredo per San Marco . . .	445	7	18	9	9	1	1	17	9	8	1	446
2 Albosaggia	2230	11	70	42	28	3	2	1	40	20	20	30	2260
3 Andalo	421	1	9	8	1	15	9	6	6	415
4 Ardeuno	2113	11	66	32	34	34	21	13	32	2145
5 Bema	339	1	13	7	6	11	8	3	2	341
6 Berbenno di Valtellina . . .	3033	19	109	54	55	7	5	2	92	44	48	17	3050
7 Brianzone	1616	11	57	22	35	4	1	3	38	19	19	19	1635
8 Bormio	1782	19	65	30	35	3	3	48	22	26	17	1799
9 Buglio in Monte	1170	4	27	14	4	4	4	32	21	11	9	1179
10 Cajolo	1206	6	47	23	24	3	2	1	24	16	8	23	1229
11 Campodolcino	1680	13	67	43	24	4	3	1	40	15	25	27	1707
12 Campovico	512	1	19	8	11	1	1	23	8	15	4	508
13 Caspoggio	598	3	23	11	12	2	2	14	5	9	9	607
14 Castello dell'Acqua	1161	8	48	22	26	36	25	11	12	1173
15 Castione Andevenno	1536	13	56	30	26	3	2	1	26	15	11	30	1566
16 Cedrasco	415	4	18	9	9	1	1	7	5	2	11	426
17 Cercino	621	1	29	18	11	3	3	15	9	6	14	635
18 Chiavenna	4126	34	181	94	87	5	3	2	124	61	63	57	4183
19 Chiesa	1551	3	54	26	28	32	15	17	22	1573
20 Chiuro	1678	9	71	32	39	5	5	54	25	29	17	1695
21 Cino	583	10	34	16	18	23	11	12	11	594
22 Civo	1943	9	65	39	26	2	2	46	23	23	19	1962
23 Colorina	1037	3	42	19	23	23	13	10	19	1059
24 Cosio Valtellino	2020	11	94	54	40	5	3	2	49	25	24	45	2065

TAVOLA I. — MOVIMENTO PER COMUNI.

Anno 1879.

Torino.

CIRCONDARI e DISTRETTI COMUNI	POPOLAZIONE 31. Dicembre 1878	MATRIMONI	NATI			NATI-MORTI			MORTI			Eccedenza		POPOLAZIONE 31 Dicembre 1879
			TOTALE	Maschi	Femmine	TOTALE	Maschi	Femmine	TOTALE	Maschi	Femmine	dei nati sui morti	dei morti sui nati	

PROVINCIA DI TORINO.

Circondario di Aosta.

1	Allain.	786	3	26	12	14	2	1	1	12	8	4	14	800
2	Antey-la-Magdeleine	355	12	6	6	4	4	8	363
3	Antey-Saint-Andrè	1033	4	28	14	14	19	10	9	9	1042
4	Aosta	7219	45	195	109	86	4	2	2	253	120	133	58	7161
5	Arnaz.	1556	4	54	26	28	4	2	2	56	20	36	2	1554
6	Arvier.	1129	10	25	9	16	40	20	20	15	1114
7	Avisè.	623	1	17	6	11	17	6	11	625
8	Ays.	1635	8	49	28	26	41	26	15	8	1643
9	Aymaville.	1936	15	53	28	25	3	2	1	48	24	24	5	1941
10	Bard	444	15	8	7	13	8	5	2	446
11	Bionaz.	325	2	11	4	7	7	4	3	4	329
12	Brissogne	879	2	31	13	18	26	15	11	5	884
13	Brusson	1809	7	69	40	29	62	32	30	7	1816
14	Challant-Saint-Anselme	1228	13	51	23	28	46	26	20	5	1233
15	Challant-Saint-Victor	1214	7	29	12	17	29	17	12	1214
16	Chambave.	933	4	23	15	8	25	18	7	2	931
17	Chamois.	358	1	15	6	9	9	2	7	6	364
18	Champ-de Praz	682	6	20	13	7	15	5	10	5	687
19	Champorcher	1020	7	39	19	20	18	11	7	21	1041
20	Charvensod	728	3	26	17	9	14	9	5	12	740
21	Châtillon	2904	21	74	37	37	4	2	2	82	40	42	8	2896
22	Cogne.	1702	9	51	29	22	60	33	27	9	1693
23	Courmayeur.	1195	17	32	19	13	31	15	16	1	1196
24	Donnaz.	1703	11	55	31	24	3	1	2	35	18	17	20	1723
25	Douves	889	3	28	11	17	36	18	18	8	881
26	Emarèse.	533	2	15	8	7	8	5	3	7	540
27	Etroubles	1015	7	31	21	10	14	4	10	17	1032
28	Féuis.	1676	9	46	21	25	4	2	2	48	17	31	2	1674
29	Fontainemore	1263	12	38	16	22	40	12	28	2	1263
30	Gignod	1438	8	38	23	15	42	16	26	4	1434
31	Gressan	1158	4	29	19	10	1	1	34	12	22	5	1153
32	Gressoney-la-Trinité.	199	2	5	2	3	2	2	3	202
33	Gressoney-Saint-Jean	755	2	16	7	9	23	9	14	7	748
34	Hône	876	7	34	13	21	2	1	1	29	14	15	5	881
35	Introd.	974	8	32	16	16	31	7	24	1	975
36	Issime.	1525	5	50	26	24	45	26	19	5	1530
37	Issogne	815	2	42	20	22	20	8	12	22	837
38	Jovençan	487	2	7	2	5	1	1	11	4	7	4	483
39	La Salle.	2200	14	54	27	27	9	5	4	68	34	34	14	2186
40	La Thuille.	696	3	16	9	7	10	2	8	6	702
41	Lillianes.	951	7	38	19	19	37	16	21	1	952
42	Moutjovet.	1599	11	50	28	22	6	4	2	32	19	13	18	1617
43	Morges	1085	9	21	9	12	16	10	6	5	1090
44	Nus.	2235	7	67	40	27	2	1	1	84	45	39	17	2218
45	Ollomont	489	1	10	3	7	1	1	18	7	11	8	481
46	Oyace.	324	6	2	4	8	5	3	2	322
47	Perloz.	1428	8	48	30	14	88	16	22	10	1438
48	Pollein	566	2	27	9	18	22	8	14	5	571
49	Pontboset	724	5	25	12	13	19	12	7	6	730
50	Pontey	552	1	18	9	9	12	8	4	6	558
51	Pont Saint-Martin.	1051	8	40	21	19	3	2	1	25	12	13	15	1066
52	Pré-Saint-Didier	793	7	14	10	4	29	13	16	15	778
53	Quart.	2377	12	67	35	32	3	2	1	75	33	42	8	2369
54	Rhème Notre-Dame	209	1	5	2	3	3	3	5	4	1	209
55	Rhème-Saint-Georges	621	2	15	6	9	1	1	15	7	8	621
56	Roisain	678	7	13	7	6	14	7	7	1	677
57	Saint-Christophe.	1206	8	28	16	12	22	10	12	6	1212
58	Saint-Denis	659	3	18	11	7	12	7	5	6	665
59	Saint-Marcel	1333	10	40	21	19	2	2	32	10	22	8	1341
60	Saint-Nicolas	759	18	14	4	13	8	5	5	764
61	Saint-Oyen	243	1	10	7	3	1	1	4	3	1	6	254
62	Saint-Pierre	1565	7	26	20	6	5	3	2	15	6	9	11	1576
63	Saint-Rémy	877	11	20	10	10	9	4	5	11	888
64	Saint-Vincent	2323	6	45	38	7	1	1	18	10	8	27	2350
65	Sarre	1288	7	13	10	3	1	1	13	5	8	1288
66	Torgnon.	1288	3	20	18	2	10	4	6	10	1298
67	Valgrisanche.	581	3	10	8	2	6	4	2	4	585
68	Valpelline.	702	9	7	2	7	4	3	2	704
69	Valsavaranche.	664	3	12	9	3	1	1	11	6	5	1	665
70	Valtournanche.	1413	2	27	22	5	1	1	12	7	5	15	1428

TAVOLA I. — MOVIMENTO PER COMUNI.

Anno 1879.

Torino.

CIRCONDARI E DISTRETTI COMUNI	POPOLAZIONE 31 Dicembre 1878	MATRIMONI	NATI			NATI-MORTI			MORTI			Eccedenza		POPOLAZIONE 31 Dicembre 1879
			TOTALE	Maschi	Femmine	TOTALE	Maschi	Femmine	TOTALE	Maschi	Femmine	dei nati sui morti	dei morti sui nati	
121 Trofarello	1482	9	60	31	29	22	9	13	38	1520
122 Usseglio	1256	10	61	36	25	3	2	1	41	22	19	20	1276
123 Val della Torre	2011	17	79	42	37	7	4	3	76	49	27	3	2014
124 Vallo Torinese	526	4	21	12	9	19	10	9	2	528
125 Varisella	602	4	27	17	10	1	1	33	15	18	6	596
126 Vanda di Front	1507	17	68	34	34	9	7	2	66	39	27	2	1509
127 Venaria Reale	6243	32	172	77	95	8	7	1	130	57	73	42	6285
128 Verolengo	6456	57	283	133	150	10	3	7	147	73	74	136	6592
129 Verrua Savoia	3028	29	102	42	60	6	2	4	63	35	28	39	3067
130 Villanova di Mathi	358	2	15	8	7	1	1	11	4	7	4	362
131 Villarbasse	1214	20	55	26	30	1	1	30	17	13	26	1240
132 Villastellone	2810	20	103	51	52	4	3	1	60	24	36	43	2853
133 Vinovo	3205	26	104	57	47	54	27	27	50	3255
134 Viù	3559	27	197	55	52	6	6	70	40	30	37	3596
135 Volpiano	5137	36	193	106	87	7	5	2	116	65	51	77	5214
TOTALE	527478	4113	18016	9201	8815	840	499	341	14204	7257	6947	3812	531290

RIEPILOGO.

73 AOSTA	83911	457	2308	1258	1050	70	39	31	2093	1010	1083	215	84146
112 IVREA	176901	1392	6107	3185	2922	226	122	104	4806	2439	2367	1301	178202
66 PINEROLO	141316	963	4759	2437	2322	179	93	86	3350	1681	1669	1409	142725
57 SUSA	92004	656	3294	1744	1550	82	39	43	2411	1270	1144	880	92884
135 TORINO	527478	4113	18016	9201	8815	840	499	341	14204	7257	6947	3812	531290
TOTALE DELLA PROVINCIA.	1021630	7581	34484	17825	16659	1397	792	605	26867	13657	13210	7617	1029247

PROVINCIA DI TRAPANI.

Circondario di Alcamo.

1 Alcamo	23282	172	1091	577	514	18	9	9	628	371	257	463	23745
2 Calatafimi	10253	74	376	199	177	1	1	283	137	146	93	10346
3 Camporeale	4372	40	222	102	120	92	47	45	130	4502
4 Castellammare del Golfo	12901	117	685	362	323	12	9	3	403	214	189	282	13183
5 Gibellina	6240	57	288	153	135	4	2	2	171	84	87	117	6557
6 Poggioreale	3354	27	140	66	74	99	51	48	41	3395
7 Salaparuta	3636	32	181	97	84	4	3	1	119	65	53	62	3698
8 Vita	4996	50	217	120	97	97	50	47	120	5116
TOTALE	69034	569	3200	1676	1524	39	24	15	1892	1020	872	1308	70342

Circondario di Mazzara del Vallo.

1 Campobello di Mazzara	6123	62	308	151	157	5	3	2	154	78	76	154	6277
2 Castelvetrano	21513	191	837	427	410	23	12	11	751	396	355	86	21599
3 Mazzara del Vallo	13177	99	529	260	269	33	17	16	512	243	269	17	13194
4 Partanna	13261	98	567	287	280	384	191	193	183	13444
5 Salemi	15138	115	567	297	270	39	23	16	442	225	217	125	15263
6 Santa Ninfa	7364	51	330	173	157	10	4	6	171	84	87	159	7523
TOTALE	76576	616	3138	1595	1543	110	59	51	2414	1217	1197	724	77300

Circondario di Trapani.

1 Favignana	5854	49	149	78	71	2	1	1	76	39	37	73	5927
2 Marsala	37550	283	1396	717	679	23	12	11	931	480	451	465	38015
3 Monte San Giuliano	19782	165	790	412	378	7	4	3	379	195	184	411	20193
4 Paceco	5494	55	293	158	135	3	2	1	133	69	64	160	5654
5 Pantelleria	7863	59	250	119	131	129	62	67	121	7984
6 Trapani	37328	288	1580	800	780	41	23	18	1180	581	549	450	37778
TOTALE	113871	899	4458	2284	2174	76	42	34	2778	1426	1352	1680	115551

TAVOLA I. — MOVIMENTO PER COMUNI.

Anno 1879.

Trapani.

CIRCONDARI E DISTRETTI COMUNI	POPOLAZIONE 31 Dicembre 1878	MATRIMONI	NATI			NATI-MORTI			MORTI			Eccedenza		POPOLAZIONE 31 Dicembre 1879
			TOTALE	Maschi	Femmine	TOTALE	Maschi	Femmine	TOTALE	Maschi	Femmine	dei nati sui morti	dei morti sui nati	
RIEPILOGO.														
8 ALCAMO	69034	569	3200	1676	1524	39	24	15	1892	1020	872	1308	70342
6 MAZZARA DEL VALLO	76576	616	3138	1595	1543	110	59	51	2414	1217	1197	724	77300
6 TRAPANI	113871	899	4458	2284	2174	76	42	34	2778	1426	1352	1680	115551
TOTALE DELLA PROVINCIA.	259481	2084	10796	5555	5241	225	125	100	7084	3663	3421	3712	265193

PROVINCIA DI TREVISO.

Distretto di Asolo.

1 Altivole	3094	16	121	64	57	2	2	95	55	40	26	3120
2 Asolo	5816	39	227	116	111	7	3	4	166	77	89	61	5877
3 Borso	3209	22	195	75	50	2	2	52	27	25	73	3282
4 Castelnuovo	1624	6	56	31	25	2	2	44	23	21	12	1636
5 Cavaso	3290	19	127	68	59	6	5	1	69	30	39	58	3348
6 Crespano Veneto	2730	19	77	36	41	4	3	1	58	32	26	19	2799
7 Fontanafredda	2911	10	115	59	56	66	40	26	49	2960
8 Maser	3248	11	113	56	57	7	4	3	67	25	42	46	3294
9 Montebelluna	1387	15	47	22	25	2	1	1	10	6	4	37	1424
10 Paderno d'Asolo	2522	8	100	53	47	56	28	28	44	2566
11 Possagno	1812	17	67	33	34	2	2	41	23	18	26	1838
12 San Zenone degli Ezzellini	3358	18	135	65	70	1	1	75	35	40	60	3418
TOTALE	35001	191	1310	678	632	35	19	16	799	401	398	511	35512

Distretto di Castelfranco Veneto

1 Castelfranco Veneto	11505	76	445	224	221	16	12	4	922	158	164	123	11428
2 Castello di Godego	3988	28	152	87	65	3	1	2	111	51	60	41	4029
3 Loria	3793	22	147	86	61	1	1	59	28	31	88	3881
4 Resana	4490	21	179	97	82	1	1	85	42	43	94	4584
5 Riese	4238	27	181	96	85	2	1	1	123	60	63	58	4296
6 Veduggio	6698	51	232	150	142	209	114	95	83	6781
TOTALE	34512	225	1396	740	656	23	16	7	909	453	456	487	34999

Distretto di Conegliano.

1 Codognè	3689	23	103	49	54	3	3	72	35	37	31	3720
2 Conegliano	8466	53	256	116	140	9	5	4	205	120	85	51	8517
3 Gajarine	4204	25	117	66	51	109	62	47	8	4212
4 Godega di Sant'Urbano	3538	21	116	56	60	4	3	1	74	47	27	42	3300
5 Mareno di Piave	3483	26	125	73	52	3	3	57	31	26	68	3551
6 Orsago	1765	16	52	28	24	37	16	21	15	1780
7 Pieve di Soligo	3596	21	137	70	67	95	53	42	42	3638
8 Refrontolo	2734	18	82	41	41	5	1	4	49	30	19	33	2767
9 San Fior di Sopra	2915	19	121	61	60	3	2	1	51	33	18	70	2985
10 San Pietro di Feletto	2713	19	84	38	46	2	2	44	26	18	40	2753
11 Santa Lucia di Piave	2695	11	91	43	48	3	2	1	54	29	25	37	2732
12 San Vendemiano	2919	23	106	55	51	63	38	25	43	2962
13 Susegana	3345	19	107	48	59	5	3	2	52	24	28	55	3400
14 Vazzola	3922	40	120	61	59	80	47	33	40	3962
TOTALE	49704	334	1617	805	812	37	21	16	1042	591	451	575	50279

Distretto di Montebelluna.

1 Arcade	3742	17	156	73	83	86	49	37	70	3812
2 Caerano San Marco	2013	8	61	30	31	42	25	17	19	2032
3 Cornuda	4568	25	152	81	71	5	1	4	109	51	58	43	4611
4 Montebelluna	8763	50	328	158	170	23	15	8	211	121	90	117	8880
5 Nervesa	3614	24	117	52	65	2	2	93	53	46	18	3632
6 Pederobba	4986	22	177	92	85	8	5	3	85	37	48	92	5078
7 Trevisano	3582	24	142	72	70	6	3	3	79	41	38	63	3645
8 Volpago	5607	46	208	85	123	12	9	3	106	48	58	102	5709
TOTALE	36875	216	1341	643	698	56	35	21	817	425	392	524	37399

TAVOLA I. — MOVIMENTO PER COMUNI.

Anno 1879.

Treviso.

CIRCONDARI E DISTRETTI COMUNI	POPOLAZIONE 31 Dicembre 1878	MATRIMONI	NATI			NATI-MORTI			MORTI			Eccedenza		POPOLAZIONE 31 Dicembre 1879
			TOTALE	Maschi	Femmine	TOTALE	Maschi	Femmine	TOTALE	Maschi	Femmine	dei nati sui morti	dei morti sui nati	
<i>Distretto di Oderzo.</i>														
1 Cessalto	4010	25	141	79	62	7	5	2	76	39	37	65	4075
2 Chiarano	3231	17	106	55	51	1	1	70	34	36	36	3267
3 Cimadolmo	1763	7	67	43	24	2	1	1	43	21	22	24	1787
4 Fontanelle	3858	17	115	59	56	76	34	42	39	3897
5 Gorgo	3640	14	113	60	53	7	4	3	92	45	47	21	3661
6 Mansuè	3290	29	91	52	39	62	35	27	29	3319
7 Meduna	1886	6	61	34	27	2	2	43	16	27	18	1904
8 Motta di Livenza	5941	36	199	93	106	6	2	4	153	76	77	46	5987
9 Oderzo	6821	36	230	125	105	4	3	1	177	91	86	53	6874
10 Ormelle	2658	11	84	45	39	1	1	65	31	34	19	2677
11 Piavon	1551	18	53	33	20	1	1	41	23	18	12	1563
12 Ponte di Piave	4087	26	167	85	82	10	5	5	107	57	50	60	4147
13 Portobuffolè	801	6	25	15	10	26	16	10	1	800
14 Salgareda	3923	25	142	66	76	9	2	7	86	36	50	56	3984
15 San Polo di Piave	3018	16	89	39	50	85	39	46	4	3022
TOTALE	50483	289	1683	883	800	50	25	25	1202	593	609	481	50964

Distretto di Treviso.

1 Breda di Piave	3696	23	137	72	65	2	2	76	39	37	61	3757
2 Carbonera	2989	14	102	72	30	1	1	51	27	24	51	3040
3 Casale sul Sile	3667	23	111	60	51	9	5	4	108	51	57	3	3670
4 Castler	2068	10	79	46	33	47	31	16	32	2100
5 Istrana	3108	22	144	75	69	7	7	72	36	36	72	3180
6 Maserada	2683	15	92	42	50	1	1	46	23	23	46	2729
7 Melma	2744	18	87	39	48	1	1	57	30	27	30	2774
8 Mogliano Veneto	6170	24	262	124	138	18	7	11	132	62	70	130	6300
9 Monastier di Treviso	3045	24	107	50	57	9	6	3	64	33	31	43	3088
10 Morgano	2124	14	75	36	39	3	3	71	33	38	4	2128
11 Paese	5559	47	262	134	128	11	8	3	149	86	63	113	5672
12 Ponzano Veneto	2386	15	82	47	35	6	4	2	68	29	39	14	2400
13 Pregogliano	2039	9	83	44	39	3	1	2	44	17	27	39	2078
14 Preganziol	3101	13	128	67	61	5	5	62	34	28	66	3167
15 Quinto di Treviso	3008	17	115	66	49	3	2	1	51	33	18	64	3072
16 Roncade	6844	61	266	144	122	9	7	2	172	96	76	94	6958
17 San Biagio di Collalto	6713	33	257	133	124	4	3	1	150	76	74	107	6820
18 Spresiano	3953	22	130	73	57	1	1	79	41	38	51	4004
19 Treviso	28454	158	850	441	409	36	19	17	907	480	427	57	28397
20 Villorba	4332	19	135	84	71	4	3	1	108	51	57	47	4379
21 Zenson	1793	12	58	33	25	1	1	48	26	22	10	1803
22 Zero Branco	4045	24	172	92	80	91	44	47	81	4126
TOTALE	104521	617	3754	1974	1780	134	79	55	2653	1378	1275	1101	105622

Distretto di Valdobbiadene.

1 Farra di Soligo	4527	40	174	94	80	6	4	2	85	44	41	89	4616
2 Miane	3792	19	164	86	78	1	1	112	59	53	52	3844
3 Moriago	2074	14	79	47	32	60	34	26	19	2093
4 San Pietro di Barbozza	3038	17	125	60	65	5	1	4	111	55	56	14	3052
5 Segusino	1976	21	63	30	33	1	1	45	21	24	18	1994
6 Sernaglia	2765	21	119	54	65	5	3	2	82	36	46	37	2802
7 Valdobbiadene	5148	32	164	82	82	4	3	1	161	71	90	3	5151
8 Vidor	1809	12	71	32	39	2	1	1	40	20	20	31	1840
TOTALE	25129	176	959	485	474	24	14	10	696	340	356	263	25392

Distretto di Vittorio.

1 Cappella Maggiore	2030	13	64	35	29	40	18	22	24	2054
2 Clison di Valmarino	4098	25	133	71	62	11	4	7	76	37	39	57	4155
3 Colle Umberto	2555	18	102	52	50	55	30	25	47	2582
4 Cordignano	4753	22	156	84	72	1	1	98	84	59	63	4816
5 Follina	3579	25	123	67	56	1	1	91	46	45	32	3611
6 Fregona	3152	25	124	70	54	72	46	26	52	3204

TAVOLA I. — MOVIMENTO PER COMUNI.

Anno 1879.

Treviso.

CIRCONDARI E DISTRETTI COMUNI	POPOLAZIONE 31 Dicembre 1878	MATRIMONI	NATI			NATI-MORTI			MORTI			Eccedenza		POPOLAZIONE 31 Dicembre 1879
			TOTALE	Maschi	Femmine	TOTALE	Maschi	Femmine	TOTALE	Maschi	Femmine	dei nati sui morti	dei morti sui nati	
7 Revine Lago.	2363	14	111	60	51	77	42	35	34	2397
8 Sarmede.	2686	24	85	53	32	43	27	16	42	2728
9 Tarzo.	3968	16	135	79	56	75	40	35	60	4028
10 Vittorio	17021	108	523	289	234	17	8	9	345	177	168	178	17199
TOTALE.	46185	290	1556	860	696	30	12	18	967	497	470	589	46774

RIEPILOGO.

12 ASOLO.	35001	191	1310	678	632	35	19	16	799	401	398	511	35512
6 CASTELFRANCO VENETO. . .	34512	225	1396	740	656	23	16	7	909	453	456	487	34999
14 CONEGLIANO.	49704	334	1617	805	812	37	21	16	1042	591	451	575	50279
8 MONTEBELLUNA	36875	216	1341	643	698	56	35	21	817	425	392	524	37399
15 ODERZO.	50483	289	1683	883	800	50	25	25	1302	593	609	481	50964
22 TREVISO.	104521	617	3754	1974	1780	134	79	55	2653	1378	1275	1101	105622
8 VANDOBBIADENE.	25129	176	959	485	474	24	14	10	696	340	356	263	25392
10 VITTORIO.	46185	290	1556	860	696	30	12	18	967	497	470	589	46774
TOTALE DELLA PROVINCIA.	382410	2338	13616	7068	6548	389	221	168	9085	4678	4407	4531	386941

PROVINCIA DI UDINE.

Distretto di Ampezzo.

1 Ampezzo.	2046	12	71	44	27	2	2	30	10	20	41	2087
2 Enemonzo.	1658	8	56	25	31	2	2	45	24	21	11	1669
3 Forni di Sopra.	1907	5	55	29	26	3	2	1	45	18	27	10	1917
4 Forni di Sotto.	1816	7	61	30	31	47	23	24	14	1830
5 Preone.	536	4	18	10	8	11	4	7	7	543
6 Raveo.	631	2	17	8	9	2	2	8	6	2	9	640
7 Sauris.	807	4	24	12	12	24	14	10	807
8 Socchieve.	1997	18	68	30	38	3	1	2	39	23	16	29	2026
TOTALE	11398	60	370	188	182	12	7	5	249	122	127	121	11519

Distretto di Cividale del Friuli.

1 Attimis.	2909	17	104	51	53	3	3	71	37	34	33	2942
2 Buttrio in Piano.	2089	12	74	43	31	2	1	1	42	16	26	32	2121
3 Cividale del Friuli.	8303	58	237	119	118	10	5	5	204	103	101	33	8336
4 Corno di Rosazzo.	1490	2	36	18	18	4	2	2	33	16	17	3	1493
5 Feadis.	3914	21	131	62	69	2	2	79	37	42	52	3966
6 Ipllis.	934	4	22	11	11	18	11	7	4	938
7 Manzano.	3071	8	100	55	45	2	1	1	55	27	28	45	3116
8 Moimacco.	1175	9	34	19	15	34	17	17	1175
9 Povoletto.	3485	23	122	53	69	71	41	30	51	3536
10 Premariacco.	2656	13	98	44	54	6	3	3	65	28	37	33	2689
11 Prepotto.	2120	8	74	40	34	2	2	51	29	22	23	2143
12 Remanzacco.	2800	13	63	35	28	3	3	86	42	44	23	2777
13 San Giovanni di Manzano. .	2406	12	83	42	41	1	1	56	29	27	27	2433
14 Torreano.	2779	8	81	37	44	2	2	67	26	41	14	2793
TOTALE	40131	208	1259	629	630	37	20	17	932	459	473	327	40458

Distretto di Codroipo.

1 Bertolio.	2872	16	90	46	44	3	3	54	21	33	36	2908
2 Camino di Codroipo.	1515	8	56	32	24	3	2	1	58	26	32	2	1513
3 Codroipo.	4760	28	155	89	66	2	2	116	59	57	39	4799
4 Rivolto.	3577	18	119	65	54	3	1	2	110	52	58	9	3586
5 Sedegliano.	3756	18	124	67	57	3	3	118	60	53	11	3767
6 Talmassons.	3079	23	119	63	56	6	4	2	57	28	29	62	3141
7 Varmo.	3087	17	86	48	38	5	3	2	68	36	32	18	3105
TOTALE.	22646	128	749	410	339	25	15	10	576	282	294	173	22819

TAVOLA I. — MOVIMENTO PER COMUNI.

Anno 1879.

Udine.

CIRCONDARI E DISTRETTI COMUNI		POPOLAZIONE 31 Dicembre 1878	MATRIMONI	NATI			NATI-MORTI			MORTI			Eccedenza		POPOLAZIONE 31 Dicembre 1879
				TOTALE	Maschi	Femmine	TOTALE	Maschi	Femmine	TOTALE	Maschi	Femmine	dei nati sui morti	dei morti sui nati	
<i>Distretto di Gemona.</i>															
1	Artegna	3256	17	127	55	72	1	1	83	33	50	44	3300
2	Bordano	980	6	33	14	19	17	8	9	16	996
3	Buja	6050	44	189	94	95	4	2	2	134	75	59	55	6105
4	Gemona	8187	39	261	142	119	185	95	90	76	8265
5	Montenars	1889	9	63	32	31	55	24	31	8	1897
6	Osoppo	2424	13	99	55	44	6	5	1	50	28	22	49	2473
7	Trasaghis	3753	11	136	70	66	9	6	3	162	87	75	26	3727
8	Venezzone	3397	21	119	60	59	6	1	5	70	31	39	49	3446
TOTALE . . .		29936	160	1027	522	505	26	15	11	756	381	375	271	30207
<i>Distretto di Latisana.</i>															
1	Latisana	5214	31	183	96	87	8	2	6	175	98	77	8	5222
2	Muzzana del Turgnano	1174	6	45	23	22	34	13	21	11	1185
3	Palazzo della Stella	1511	7	51	23	28	1	1	52	21	31	1	1510
4	Pocenia	1987	4	66	35	31	1	1	47	28	19	19	2006
5	Precentico	1396	7	34	23	11	42	26	16	8	1588
6	Rivignano	2896	14	102	48	54	4	2	2	47	21	26	55	2951
7	Ronchiis	1700	9	45	26	19	2	1	1	49	30	19	4	1696
8	Teor	2337	18	51	27	24	4	2	2	72	38	34	21	2316
TOTALE . . .		18215	96	577	301	276	20	8	12	518	275	243	59	18274
<i>Distretto di Maniago.</i>															
1	Andreis	1215	9	38	20	18	1	1	22	16	6	16	1231
2	Arba	1226	9	47	28	19	44	20	24	3	1229
3	Barcis	1631	15	41	25	16	1	1	35	14	21	6	1637
4	Cavasso Nuovo	2506	11	78	43	35	1	1	58	33	25	20	2526
5	Cimolais	911	4	25	15	10	16	5	11	9	920
6	Claut	1845	5	50	23	27	4	3	1	35	18	17	15	1860
7	Erto e Casso	1687	9	45	18	27	4	3	1	27	15	12	18	1705
8	Fanna	2509	24	86	44	42	1	1	35	20	15	51	2560
9	Frisancon	3329	27	90	46	44	5	5	71	39	32	19	3348
10	Maniago	4932	30	165	94	71	2	1	1	117	50	67	48	4980
11	Vivaro	1619	19	55	27	28	43	21	22	12	1631
TOTALE . . .		23410	162	720	383	337	19	16	3	503	251	252	217	23627
<i>Distretto di Moggio Udinese.</i>															
1	Chiusa Forte	1202	13	62	36	26	5	1	4	32	13	19	30	1232
2	Dogna	1257	13	68	35	33	3	3	59	27	32	9	1266
3	Moggio Udinese	3807	16	115	57	58	5	1	4	62	28	34	53	3860
4	Pontebba	1901	33	75	41	34	4	2	2	62	25	37	13	1914
5	Raicolana	1798	12	51	30	21	3	2	1	35	19	16	16	1814
6	Resia	2790	17	83	53	30	2	2	87	43	44	4	2786
7	Resiutta	790	7	28	11	17	2	2	19	12	7	9	799
TOTALE . . .		13545	111	482	263	219	24	13	11	356	167	189	126	13671
<i>Distretto di Palmanova.</i>															
1	Bagnaria Arsa	2812	10	68	32	36	1	1	58	23	30	15	2827
2	Bicinicco	1512	3	48	25	23	48	26	22	1512
3	Carlino	840	3	31	16	15	32	23	9	1	839
4	Castions di Strada	2345	18	89	43	46	3	3	58	31	27	31	2374
5	Gonars	3501	10	115	61	54	128	63	65	13	3488
6	Marano Lacunare	1048	32	18	14	3	1	2	47	19	28	15	1033
7	Palmanova	4326	25	119	62	57	7	2	5	142	66	76	23	4303
8	Porpetto	1828	8	51	25	26	1	1	36	21	15	15	1843
9	San Giorgio di Nogaro	3803	105	127	65	62	2	2	117	60	57	10	3813
10	Santa Maria la Longa	2499	17	110	62	48	4	2	2	76	38	38	34	2533
11	Trivignano Udinese	2344	14	81	43	38	2	1	1	45	26	19	36	2380
TOTALE . . .		26856	213	871	452	419	25	11	12	782	396	386	89	26945

TAVOLA I. — MOVIMENTO PER COMUNI.

Anno 1879.

Udine.

CIRCONDARI E DISTRETTI COMUNI	POPOLAZIONE 31 Dicembre 1878	MATRIMONI	NATI			NATI-MORTI			MORTI			Eccedenza		POPOLAZIONE 31 Dicembre 1879
			TOTALE	Maschi	Femmine	TOTALE	Maschi	Femmine	TOTALE	Maschi	Femmine	dei nati sui morti	dei morti sui nati	
<i>Distretto di Pordenone</i>														
1 Aviano	7367	38	232	154	138	8	3	5	163	80	83	129	7496
2 Azzano Decimo	5464	29	163	89	74	5	2	3	134	66	68	29	5493
3 Cordenons.	4843	36	177	86	91	12	5	7	142	78	64	35	4878
4 Fiume	3675	18	111	58	53	7	1	6	83	56	27	28	3703
5 Fontanafredda	4056	26	131	74	57	3	3	109	53	56	22	4078
6 Montebelluna Cellina.	3995	22	151	90	61	3	3	91	49	42	60	4055
7 Pasiano	4924	30	149	74	75	3	3	143	80	63	6	4930
8 Porcia	3665	26	114	57	57	6	4	2	84	41	43	30	3695
9 Pordenone.	8643	70	267	152	115	26	13	13	255	131	124	12	8655
10 Prata di Pordenone	3433	26	120	55	65	72	40	32	48	3481
11 Roveredo in Piano.	1485	17	55	35	20	31	15	16	24	1509
12 San Quirino.	2625	10	80	49	31	109	53	56	29	2596
13 Valloncello	1109	4	33	15	18	22	11	11	11	1120
14 Zoppola	4204	33	145	81	64	4	4	82	42	40	63	4267
TOTALE	59488	385	1988	1069	919	77	37	40	1520	795	725	468	59956
<i>Distretto di Sacile</i>														
1 Brugnera	3116	21	101	58	43	3	3	62	30	32	39	3155
2 Budoja	2757	23	112	62	50	1	1	68	33	35	44	2801
3 Caneva	5559	37	156	88	68	7	6	1	136	62	74	20	5579
4 Polcenigo	4714	26	179	98	81	4	1	3	112	58	54	67	4781
5 Sacile	5500	37	162	80	82	4	3	1	89	53	36	73	5573
TOTALE	21646	144	710	386	324	19	14	5	467	236	231	243	21889
<i>Distretto di San Daniele del Friuli</i>														
1 Colloredo di Monte Albano.	2148	19	84	40	44	30	16	14	54	2202
2 Coscano	2069	9	68	30	38	44	22	22	24	2093
3 Dignano	2179	9	62	31	31	56	26	30	6	2185
4 Fagagna	4234	28	148	78	70	5	2	3	78	48	30	70	4304
5 Majano	4943	26	161	93	68	115	53	62	46	4989
6 Moruzzo	1845	10	54	22	32	3	3	34	14	20	20	1865
7 Ragogna	3504	17	112	59	53	75	37	38	37	3541
8 Rive d'Arcano	1938	8	59	28	31	4	1	3	39	17	22	20	1958
9 San Daniele del Friuli	5457	35	170	90	80	7	5	2	136	78	58	34	5491
10 Sant'Odorico.	1466	13	61	30	31	2	2	38	20	18	23	1489
11 San Vito di Fagagna	1194	9	46	26	20	3	2	1	21	9	12	25	1219
TOTALE	30977	183	1025	527	498	24	15	9	666	340	326	359	31336
<i>Distretto di S. Pietro al Natissone</i>														
1 Drenchia	1066	9	44	23	21	1	1	26	10	16	18	1084
2 Grimacco	1308	12	62	30	32	1	1	52	27	25	10	1318
3 Rodda	1487	15	45	21	24	1	1	35	23	12	10	1497
4 San Leonardo	2195	11	60	34	26	2	1	1	55	30	25	5	2200
5 San Pietro al Natissone	2929	16	104	43	61	8	3	5	57	31	26	47	2976
6 Savogna	1956	12	60	34	26	3	2	1	23	4	19	37	1973
7 Stregna	1661	5	55	29	26	33	14	19	22	1683
8 Tarcetta	1849	8	67	37	30	3	3	42	21	21	25	1874
TOTALE	14451	88	497	251	246	19	11	8	323	160	163	174	14605
<i>Distretto di S. Vito al Tagliamento</i>														
1 Arzene	1387	10	56	29	27	46	20	26	10	1397
2 Casarza della Delizia	3435	19	111	61	50	67	37	30	44	3479
3 Chions	2831	18	77	39	38	2	1	1	71	38	33	6	2837
4 Cordovado	1774	9	59	31	28	37	22	15	22	1796
5 Morsano	2743	20	107	55	52	65	36	29	42	2785
6 Pravisdomini	1867	7	49	28	21	51	27	24	2	1865
7 San Martino al Tagliamento	1500	5	39	20	19	2	2	59	33	26	20	1480
8 San Vito al Tagliamento	9098	42	258	128	130	12	8	4	248	111	137	10	9108
9 Sesto al Reghena	4068	22	141	71	70	1	1	92	50	42	49	4117
10 Valvasone	1586	9	59	23	36	1	1	29	10	19	30	1616
TOTALE	30289	161	956	485	471	18	11	7	765	384	381	191	30480

TAVOLA I. — MOVIMENTO PER COMUNI.

Anno 1879.

Udine.

CIRCONDARI e DISTRETTI COMUNI	POPOLAZIONE 31 Dicembre 1876	MATRIMONI	NATI			NATI-MORTI			MORTI			Eccedenza		POPOLAZIONE 31 Dicembre 1879
			TOTALE	Maschi	Femmine	TOTALE	Maschi	Femmine	TOTALE	Maschi	Femmine	dei nati sui morti	dei morti sui nati	
<i>Distretto di Spilimbergo.</i>														
1 Castelnuovo del Friuli . . .	2950	26	80	43	37	9	5	4	57	28	29	23	2973
2 Clauzetto	2115	16	79	37	42	52	26	26	27	2142
3 Forgaria	3093	12	108	59	49	84	36	48	24	3117
4 Meduno	3356	20	93	48	45	6	2	4	63	36	27	30	3386
5 Pinzano sul Tagliamento . . .	2569	18	66	33	33	56	33	23	10	2579
6 S. Giorgio della Richinvelda . . .	3551	27	121	66	55	1	1	44	24	20	77	3623
7 Sequals	2656	19	82	43	39	2	1	1	22	12	10	60	2716
8 Spilimbergo	5139	37	146	73	73	3	2	1	136	77	59	10	5149
9 Tramonti di Sopra	1638	10	61	37	24	3	3	42	22	20	19	1657
10 Tramonti di Sotto	2592	19	87	50	37	1	1	44	17	27	43	2635
11 Travesio	1644	7	46	23	23	26	12	14	20	1664
12 Vito d'Asio	3112	18	80	45	35	4	1	3	67	33	34	13	3125
TOTALE	34415	229	1049	557	492	31	18	13	693	356	337	356	34771

<i>Distretto di Tarcento.</i>														
1 Cassacco	2046	9	60	30	30	1	1	56	28	28	4	2050
2 Ciseria	3289	12	101	49	52	85	45	40	16	3305
3 Lusevera	2365	15	64	32	32	2	1	1	44	19	25	20	2385
4 Magnano in Riviera	1092	9	87	44	43	1	1	59	29	30	28	2020
5 Nimis	4191	18	142	68	74	5	3	2	81	41	40	61	4252
6 Platischi	2753	16	95	51	44	2	1	1	80	42	38	15	2768
7 Segnacco	1597	4	49	25	24	1	1	42	18	24	7	1604
8 Tarcento	3778	11	109	62	47	120	58	62	11	3767
9 Treppo Grande	1835	13	66	32	34	1	1	37	22	15	29	1864
10 Tricesimo	3881	31	126	51	75	6	3	3	71	24	47	55	3936
TOTALE	27727	138	899	444	455	19	9	10	675	326	349	224	27951

<i>Distretto di Tolmezzo.</i>														
1 Amaro	1032	5	33	18	15	2	2	22	11	11	11	1043
2 Arta	2444	17	86	42	44	6	4	2	35	16	19	51	2495
3 Cavazzo Carnico	1617	6	48	27	21	1	1	45	27	18	3	1620
4 Cervento	952	8	32	18	14	2	2	20	13	7	12	964
5 Comeglians	1515	11	49	33	16	1	1	33	13	20	16	1531
6 Forni Avoltri	1060	1	35	18	17	16	9	7	19	1079
7 Lauco	2237	10	75	43	32	41	27	14	34	2271
8 Ligosullo	476	4	21	7	14	18	7	11	3	479
9 Ovaro	2752	12	91	47	44	1	1	64	28	36	27	2779
10 Paluzza	3096	13	115	61	54	2	2	75	37	38	40	3136
11 Paularo	2165	8	94	51	43	3	2	1	65	32	33	29	2194
12 Prato Carnico	2422	15	82	44	38	3	1	2	49	32	17	33	2485
13 Ravascletto	1177	4	35	17	18	1	1	31	15	16	4	1181
14 Rigolato	1633	11	87	46	41	23	11	12	64	1697
15 Sutrio	1233	2	41	20	21	24	12	12	17	1250
16 Tolmezzo	4553	37	139	69	70	3	1	2	133	63	70	6	4559
17 Treppo Carnico	1186	9	38	23	15	32	16	16	6	1192
18 Verzegnis	1624	8	45	17	28	2	1	1	38	22	16	7	1631
19 Villa Santina	989	2	30	16	14	5	4	1	31	16	15	1	988
20 Zuglio	1031	10	49	24	16	25	11	14	15	1046
TOTALE	35194	193	1216	641	575	32	19	13	820	418	402	396	35590

<i>Distretto di Udine.</i>														
1 Campofornido	2152	16	76	33	43	40	17	23	36	2188
2 Feletto Umberto	1941	14	61	30	31	5	1	4	35	12	23	26	1967
3 Lestizza	3989	18	155	79	76	6	2	4	79	38	41	76	4065
4 Martignacco	3388	17	124	63	61	5	3	2	69	30	39	55	3443
5 Meretto di Tomba	2862	27	115	55	60	9	3	6	72	38	34	43	2905
6 Mortelegnano	4047	15	156	93	63	4	2	2	94	56	38	62	4109
7 Pagnacco	2051	11	84	47	37	4	2	2	49	26	23	35	2086
8 Pasian di Prato	1961	13	84	46	38	72	32	40	12	1973
9 Pasian Schiavonesco	3997	24	141	74	67	4	2	2	83	45	38	58	4055
10 Pavia di Udine	4242	18	140	66	74	10	7	3	109	51	58	31	4273
11 Pozzuolo del Friuli	3525	15	122	71	51	1	1	58	31	27	64	3589

TAVOLA I. — MOVIMENTO PER COMUNI.

Anno 1879.

Udine

CIRCONDARI E DISTRETTI COMUNI	POPOLAZIONE 31 Dicembre 1878	MATRIMONI	NATI			NATI-MORTI			MORTI			Eccedenza		POPOLAZIONE 31 Dicembre 1879
			TOTALE	Maschi	Femmine	TOTALE	Maschi	Femmine	TOTALE	Maschi	Femmine	dei nati sui morti	dei morti sui nati	
12 Pradamano	1532	10	46	24	22	40	19	21	6	1538
13 Reana del Rojale	3259	27	106	41	65	4	2	2	51	21	30	55	3314
14 Tavagnacco	1585	13	57	28	29	3	1	2	32	20	12	25	1610
15 Udine	28612	201	878	463	415	25	15	10	1053	550	503	175	28437
TOTALE	69143	439	2345	1213	1132	80	40	40	1936	986	950	409	69552

RIEPILOGO.

8 AMPEZZO	11398	60	370	188	182	12	7	5	249	122	127	121	11519
14 CIVIDALE DEL FRIULI	40131	208	1259	629	630	37	20	17	932	459	473	327	40458
7 CODROIPO	22646	128	749	410	339	25	15	10	576	282	294	173	22819
8 GEMONA	29936	160	1027	522	505	26	15	11	756	381	375	271	30207
8 LATISANA	18215	96	577	301	276	20	8	12	518	275	243	59	18274
11 MANIAGO	23410	162	720	383	337	19	16	3	503	251	252	217	23627
7 MOGGIO UDINESE	13545	111	482	263	219	24	13	11	356	167	189	126	13671
11 PALMANOVA	26856	213	871	452	419	23	11	12	782	396	386	89	26945
14 PORDENONE	59488	385	1988	1069	919	77	37	40	1520	795	725	468	59956
5 SACILE	21646	144	710	386	324	19	14	5	467	236	231	243	21889
11 SAN DANIELE DEL FRIULI	30977	183	1025	527	498	24	15	9	666	340	326	359	31336
8 SAN PIETRO AL NATISONE	14431	88	497	251	246	19	11	8	323	160	163	174	14605
10 S. VITO AL TAGLIAMENTO	30289	161	956	485	471	18	11	7	765	354	381	191	30480
12 SPILIMBERGO	34415	229	1049	557	492	31	18	13	693	356	337	356	34771
10 TARENTO	27727	138	899	444	455	19	9	10	675	326	349	224	27951
20 TOLMEZZO	35194	193	1216	641	575	32	14	13	820	418	402	396	35590
15 UDINE	69143	439	2345	1213	1132	80	40	40	1936	986	950	409	69552
TOTALE DELLA PROVINCIA	509447	3098	16740	8721	8019	505	279	226	12537	6334	6205	4203	513650

PROVINCIA DI VENEZIA.

Distretto di Chioggia.

1 Cavarzere	16460	123	781	428	353	12	3	9	349	181	168	132	16892
2 Chioggia	27655	225	1109	571	538	36	18	18	764	390	374	545	28000
3 Cona	3930	26	171	86	85	7	4	3	100	56	44	71	4001
4 Pellestrina	6291	49	206	115	91	3	3	150	84	66	56	6347
TOTALE	54356	423	2267	1200	1067	58	28	30	1363	711	652	904	55240

Distretto di Dolo.

1 Campagna Lupia	1412	16	63	37	26	57	26	31	6	1418
2 Campolongo Maggiore	3759	23	173	95	78	10	7	3	122	65	57	51	3810
3 Camponogara	2867	13	119	60	59	10	6	4	83	39	44	36	2903
4 Dolo	6130	47	225	131	94	4	3	1	250	142	108	25	6105
5 Fiesso d'Artico	1812	9	60	35	25	1	1	49	23	26	11	1823
6 Fossò	1774	14	87	45	42	3	2	1	46	23	23	41	1815
7 Mira	9399	67	349	190	159	19	9	10	281	130	151	68	9467
8 Strà	2330	6	92	48	44	44	30	14	48	2378
9 Vigonovo	2970	20	127	61	66	4	3	1	75	38	37	52	3022
TOTALE	32453	215	1295	702	593	51	30	21	1007	516	491	288	32741

Distretto di Mestre

1 Chirignago	2760	20	103	51	52	9	6	3	73	44	29	30	2790
2 Favaro Veneto	2158	18	100	49	51	3	1	2	76	33	43	24	2182
3 Marcon	1264	12	45	28	17	1	1	34	20	14	11	1275
4 Martellago	3278	21	123	67	56	7	4	3	75	41	34	48	3326
5 Mestre	10210	54	330	164	166	26	13	13	247	131	116	83	10293
6 Spinea	2362	17	84	47	37	4	1	3	44	19	25	40	2402
7 Zellarino	2171	19	82	45	37	3	1	2	37	18	19	45	2216
TOTALE	24203	161	867	451	416	53	27	26	586	306	280	281	24484

TAVOLA I. — MOVIMENTO PER COMUNI.

Anno 1879.

Venezia.

CIRCONDARI E DISTRETTI COMUNI	POPOLAZIONE 31 Dicembre 1878	MATRIMONI	NATI			NATI-MORTI			MORTI			Eccedenza		POPOLAZIONE 31 Dicembre 1879
			TOTALE	Maschi	Femmine	TOTALE	Maschi	Femmine	TOTALE	Maschi	Femmine	dei nati sui morti	dei morti sui nati	
<i>Distretto di Mirano.</i>														
1 Mirano	7954	52	327	181	146	7	4	3	210	110	100	117	8071
2 Noale	4464	23	152	93	59	6	5	1	147	88	59	5	4469
3 Pianiga	3384	19	123	67	56	4	2	2	71	39	32	52	3436
4 Salzano	3129	35	149	91	58	1	1	83	46	37	66	3395
5 Santa Maria di Sala	4027	37	181	96	85	8	6	2	119	57	62	62	4089
6 Scorzè	4940	31	209	97	112	2	1	1	98	51	47	111	5051
TOTALE	28098	197	1141	625	516	28	18	10	728	391	337	413	28511
<i>Distretto di Portogruaro.</i>														
1 Annone Veneto	2493	16	78	46	32	78	44	34	2493
2 Caorle	2997	27	113	59	54	11	6	5	121	62	59	8	2989
3 Cinto Caomaggiore	1837	1	56	35	21	51	31	20	5	1842
4 Concordia Sagittaria	2869	14	108	50	58	3	2	1	85	41	44	23	2892
5 Fossalta di Portogruaro	2940	24	110	53	57	85	41	44	25	2965
6 Gruaro	2091	12	55	32	23	5	1	4	51	27	24	4	2098
7 Portogruaro	9136	51	310	144	166	6	2	4	282	143	139	28	9164
8 Pramaggiore	1998	13	72	38	34	55	31	24	17	2015
9 San Michele al Tagliamento	4983	42	192	100	92	3	1	2	134	69	65	58	5041
10 Santo Stino di Livenza	4281	21	167	82	85	9	2	7	143	76	67	24	4305
11 Teglio Veneto	1422	10	46	25	21	1	1	29	10	19	17	1439
TOTALE	37050	231	1307	670	637	38	14	24	1114	575	539	193	37243
<i>Distretto di San Donà di Piave.</i>														
1 Cavazuccherina	3100	47	113	63	50	5	3	2	150	69	81	37	3063
2 Ceggia	2497	13	93	45	48	1	1	52	30	22	41	2538
3 Fossalta di Piave	2519	16	107	52	55	1	1	89	48	32	27	2546
4 Grisolora	2140	14	92	41	51	6	3	3	61	28	33	31	2171
5 Meolo	3292	21	140	80	60	7	3	4	83	44	39	57	3349
6 Musile	2718	24	120	64	56	3	1	2	121	61	60	1	2717
7 Noventa di Piave	3771	22	133	74	59	6	2	4	70	39	31	63	3834
8 San Donà di Piave	8147	21	221	114	107	1	1	241	124	117	20	8127
9 San Michele del Quarto	1679	20	52	28	24	2	1	1	44	19	25	8	1687
10 Torre di Mosto	1994	15	94	55	39	6	3	3	55	24	31	39	2033
TOTALE	31857	216	1165	616	549	38	16	22	957	486	471	208	32065
<i>Distretto di Venezia.</i>														
1 Burano	7466	54	288	130	108	9	5	4	153	86	67	85	7551
2 Malamocco	2137	10	48	25	23	1	1	36	19	17	12	2149
3 Murano	3975	33	153	83	70	3	1	2	86	46	40	67	4042
4 Venezia	125276	791	3698	1927	1771	223	131	89	4203	2134	2072	508	124768
TOTALE	138854	888	4137	2165	1972	236	141	95	4481	2285	2196	344	138510
RIEPILOGO.														
4 CHIOGGIA	54336	423	2267	1200	1067	58	28	30	1363	711	652	904	55240
9 DOLO	32453	215	1295	702	593	51	30	21	1007	516	491	288	32741
7 MESTRE	24203	151	867	451	416	53	27	26	586	306	280	281	24484
6 MIRANO	28098	197	1141	625	516	28	18	10	728	391	337	413	28511
11 PORTOGRUARO	37050	231	1307	670	637	38	14	24	1114	575	539	193	37243
10 SAN DONÀ DI PIAVE	31857	216	1165	616	549	38	16	22	957	486	471	208	32065
4 VENEZIA	138854	888	4137	2165	1972	236	141	95	4481	2285	2196	344	138510
TOTALE DELLA PROVINCIA	346851	2331	12179	6429	5750	502	274	228	10236	5270	4966	1943	348794

TAVOLA I. — MOVIMENTO PER COMUNI.

Verona.

Anno 1879.

CIRCONDARI E DISTRETTI — COMUNI	POPOLAZIONE 31 Dicembre 1878	MATRIMONI	NATI			NATI-MORTI			MORTI			Eccedenza		POPOLAZIONE 31 Dicembre 1879
			TOTALE	Maschi	Femmine	TOTALE	Maschi	Femmine	TOTALE	Maschi	Femmine	dei nati sui morti	dei morti sui nati	

PROVINCIA DI VERONA.

Distretto di Bardolino.

1	Bardolino	2552	11	90	41	49	3	3	50	25	25	40	2592
2	Castelletto di Brenzone	2068	13	67	34	33	3	1	59	29	30	8	2076
3	Castellnuovo di Verona	3604	26	119	61	58	1	1	62	33	29	57	3661
4	Garda	1514	7	42	20	22	1	1	25	13	12	17	1531
5	Lazise	3120	23	101	55	46	5	1	4	53	28	25	48	3168
6	Malcesine	2131	11	50	26	24	3	1	2	47	22	25	3	2134
7	Peschiera sul Lago di Garda	2566	22	75	41	34	3	1	2	34	19	15	41	2607
8	Torri del Benaco	1258	15	52	21	31	2	2	25	9	16	27	1285
	TOTALE	18813	128	596	299	297	21	8	13	355	178	177	241	19054

Distretto di Caprino Veronese.

1	Affi	825	5	23	12	11	14	8	6	9	834
2	Belluno Veronese	691	6	20	5	15	1	1	10	4	6	10	701
3	Brentino	676	4	16	10	6	1	1	13	8	5	3	679
4	Caprino Veronese	5774	46	188	92	96	5	2	3	116	55	61	72	5846
5	Castione Veronese	809	4	20	12	8	10	1	9	10	819
6	Cavajon Veronese	1316	6	49	16	24	26	11	15	14	1350
7	Costermano	826	4	23	11	12	14	7	7	9	855
8	Ferrara di Montebaldo	472	5	16	8	8	10	6	4	6	478
9	Rivoli Veronese	1124	15	33	13	20	2	1	1	20	11	9	13	1137
10	San Zeno di Montagna	719	7	33	15	18	12	5	7	21	740
	TOTALE	13232	102	412	194	218	9	5	4	245	116	129	167	13399

Distretto di Cologna Veneta.

1	Albaredo d'Adige	4563	32	195	93	102	7	2	5	146	70	76	49	4612
2	Cologna Veneta	7879	60	300	156	144	3	1	2	250	119	131	50	7929
3	Cucca	3566	15	152	84	68	8	5	3	121	59	62	31	3597
4	Pressana	2934	28	121	62	59	1	1	70	33	34	51	a) 2877
5	Roveredo di Guà	1626	9	67	33	34	44	21	23	23	b) 1757
6	Zimella	3298	24	139	74	65	2	2	89	41	48	50	3348
	TOTALE	23866	168	974	502	472	21	11	10	720	346	374	254	24120

Distretto d'Isola della Scala.

1	Bovolone	4468	31	170	88	82	2	1	1	108	57	51	62	4530
2	Erbè	1839	11	53	29	24	3	1	2	38	20	18	15	1854
3	Isola della Scala	5863	58	208	116	92	2	1	1	193	101	92	15	5878
4	Isola Rizza	2419	15	98	56	42	2	1	1	65	39	26	33	2452
5	Nogara	4708	34	176	92	84	4	2	2	106	54	52	70	4778
6	Oppeano	2924	18	116	63	53	7	4	3	87	50	37	29	2953
7	Palù	661	5	14	10	4	27	17	10	13	648
8	Ronco all'Adige	4679	37	146	76	70	9	6	3	128	57	71	18	4697
9	Salizole all'Adige	2975	22	110	49	61	8	4	4	66	30	36	44	3019
10	Sorgà	2850	17	115	46	69	6	2	4	51	29	22	64	2914
11	Trevezuolo	2229	22	80	37	43	4	3	1	41	17	24	39	2268
12	Vigasio	2455	33	98	50	48	5	4	1	68	34	34	30	2485
	TOTALE	38070	303	1384	712	672	52	29	23	978	505	473	406	38476

Distretto di Legnago.

1	Angiari	2258	14	87	46	41	2	1	1	57	23	34	30	2288
2	Bovilacqua	1633	7	63	29	34	45	14	31	18	1651
3	Bonavigo	2371	12	74	42	32	48	29	19	26	2397
4	Boschi Sant'Anna	1432	11	65	33	32	2	2	34	17	17	31	1463
5	Castagnaro	4439	42	204	94	110	1	1	124	62	62	80	4519
6	Legnago	14223	97	546	303	243	28	14	14	334	184	150	212	14435
7	Minerbe	3729	31	146	80	66	87	41	46	59	3788

a) Meno 108 abitanti della frazione Spollina unita al comune di Roveredo di Guà.

b) Compresi 108 abitanti della frazione suddetta staccata dal comune di Pressana.

TAVOLA I. — MOVIMENTO PER COMUNI.

Anno 1879.

Verona.

CIRCONDARI E DISTRETTI	POPOLAZIONE 31 Dicembre 1878	MATRIMONI	NATI			NATI-MORTI			MORTI			Eccedenza		DOPOLAZIONE 31 Dicembre 1879
			TOTALE	Maschi	Femmine	TOTALE	Maschi	Femmine	TOTALE	Maschi	Femmine	dei nati sui morti	dei morti sui nati	
8 Roverchiara	3526	19	126	68	58	9	6	3	65	37	28	61	3587
9 Terrazzo	3161	25	134	67	67	16	8	8	55	25	30	79	3240
10 Villa Bartolommea	5086	37	245	134	111	8	6	2	183	95	88	62	5148
TOTALE	41858	295	1690	896	794	66	35	31	1032	527	505	658	42516

Distretto di San Bonifacio.

1 Arcole	3091	24	125	68	57	3	3	124	52	72	1	3092
2 Belfiore	1609	13	77	39	38	37	22	15	40	1649
3 Caldiero	2400	19	71	27	44	5	5	43	12	31	28	2428
4 Cazzano di Tramigna	1708	10	71	46	25	1	1	58	31	27	13	1721
5 Colognola ai Colli	3874	13	133	70	63	1	1	111	63	48	22	3895
6 Montecchia di Crosara	2393	17	82	40	42	5	3	2	84	54	30	2	2391
7 Monteforte d'Alpone	4993	16	196	105	91	4	3	1	152	84	68	44	5097
8 Ronca	3758	23	157	77	80	84	47	37	73	3811
9 San Bonifacio	5955	46	241	118	123	5	2	3	197	95	102	44	5999
10 Soave	4670	33	170	83	87	15	9	6	124	65	59	46	4716
TOTALE	34431	214	1323	673	650	39	20	19	1014	525	489	309	34740

Distretto di Sanguinetto.

1 Casaleone	3440	32	155	81	74	70	43	27	85	3525
2 Cerea	7472	65	310	162	148	19	10	9	149	76	73	161	7653
3 Concemarise	1008	9	37	19	18	1	16	4	12	21	1029
4 Correzzo	2890	25	137	66	71	3	2	1	73	45	28	64	2954
5 Gazzo Veronese	2706	19	108	61	47	6	3	3	73	34	39	35	2741
6 Sanguinetto	2940	17	109	55	54	3	2	1	86	35	51	23	2963
7 San Pietro di Morubio	2421	15	84	35	49	3	2	1	56	30	26	28	2449
TOTALE	22877	182	940	479	461	35	20	15	523	267	256	417	23294

Distretto di S. Pietro Incarlaro.

1 Breonio	2880	14	86	50	36	51	24	27	35	2915
2 Delcè	2602	21	67	35	32	35	18	17	32	2634
3 Fumane	2635	17	84	35	49	5	2	3	47	21	26	37	2672
4 Marano di Valpolicella	2146	16	60	35	25	44	24	20	16	2162
5 Negarine	1511	14	53	27	26	2	1	1	30	16	14	23	1534
6 Negrar	3078	12	101	48	53	79	40	39	22	3100
7 Pescantina	3631	40	110	51	59	2	1	1	86	41	45	24	3655
8 Prun	2847	29	91	55	36	1	1	57	29	28	34	2881
9 San Pietro Incarlaro	2520	18	75	39	36	1	1	68	34	34	7	2527
10 S. Ambrogio di Valpolicella	4041	32	115	58	57	3	2	1	75	37	38	40	4081
TOTALE	27891	213	842	433	409	14	8	6	572	284	288	270	28161

Distretto di Tregnago.

1 Badia Calavena	2475	23	107	54	53	11	8	3	120	68	52	13	2462
2 Illasi	2927	25	119	69	50	81	44	37	38	2965
3 Mezzano di Sotto	1656	9	70	42	28	2	2	59	27	32	11	1667
4 Roverè di Velo	2398	14	113	59	54	1	1	73	31	42	40	2438
5 San Mauro di Saline	1095	16	43	22	21	3	2	1	22	10	12	21	1116
6 Silva di Progno	2514	18	94	44	50	89	42	47	5	2519
7 Tregnago	2964	33	148	75	73	6	2	4	125	69	56	23	3007
8 Velo Veronese	1296	5	45	21	24	2	2	31	21	10	14	1310
9 Vestenanova	3126	23	123	76	47	85	49	36	38	3164
TOTALE	20471	166	862	462	400	25	15	10	685	361	324	177	20648

Distretto di Verona.

1 Avesa	2236	20	106	56	50	1	1	56	33	23	50	2286
2 Bosco Chiesanuova	3030	38	109	56	53	1	1	81	43	38	28	3058
3 Bussolengo	3206	34	102	50	52	4	2	2	76	33	43	26	3232
4 Buttapietra	1419	7	59	35	24	27	16	11	32	1451
5 Cà di David	1676	12	53	34	19	1	1	39	29	10	14	1690
6 Castel d'Azzano	1028	11	40	21	19	1	1	15	7	8	25	1053

TAVOLA I. — MOVIMENTO PER COMUNI.

Anno 1879.

Verona.

CIRCONDARI E DISTRETTI COMUNI	POPOLAZIONE 31 Dicembre 1878	MATRIMONI	NATI			NATI-MORTI			MORTI			Eccedenza		POPOLAZIONE 31 Dicembre 1879
			TOTALE	Maschi	Femmine	TOTALE	Maschi	Femmine	TOTALE	Maschi	Femmine	dei nati sui morti	dei morti sui nati	
7 Cerro Veronese	855	7	27	16	11	21	14	7	6	841
8 Erbezzo	1098	3	24	9	15	24	10	14	1098
9 Grezzana	4506	37	177	99	78	1	1	96	56	40	81	4587
10 Lavagno	2181	10	75	37	38	5	2	3	41	17	24	34	2215
11 Marcellise	1453	11	52	27	25	2	1	1	32	14	18	20	1473
12 Mizzole	1832	6	67	38	29	3	2	1	37	17	20	30	1862
13 Montorio Veronese	2757	17	82	42	40	8	6	2	50	23	27	32	2789
14 Parona all'Adige	1920	11	77	35	42	48	25	23	29	1949
15 Pastrengo	1364	12	42	21	21	6	4	2	29	15	14	13	1377
16 Quinto di Valpantena	1657	24	65	31	34	3	3	40	21	19	25	1682
17 Quinzano Veronese	1896	13	63	38	25	50	20	30	13	1909
18 San Giovanni Lupatolo	3822	27	145	59	86	8	8	78	38	40	67	3889
19 San Martino Buonalbergo	1824	9	52	22	30	6	2	4	31	18	13	21	1845
20 San Massimo all'Adige	2839	19	107	53	54	4	3	1	72	40	32	35	2874
21 San Michele Extra	4508	37	173	91	81	4	1	3	91	48	43	82	4590
22 Santa Maria in Stelle	1233	8	47	20	27	1	1	23	13	10	24	1257
23 Sona	3601	38	119	62	57	8	2	6	58	28	30	61	3662
24 Verona	65689	448	1894	954	940	56	34	22	2081	1110	971	187	65502
25 Zevio	6227	48	216	108	108	11	6	5	206	110	96	10	6237
TOTALE	123837	907	3973	2014	1959	134	76	58	3402	1798	1604	571	124408

Distretto di Villafranca di Verona

1 Mozzecane	1989	11	76	37	39	2	2	43	27	16	33	2022
2 Nogarole di Rocca	1484	14	64	29	35	5	4	1	21	14	7	43	1527
3 Povegliano Veronese	2117	11	69	34	35	52	21	31	17	2134
4 Sommacampagna	3049	24	111	47	64	5	5	68	32	36	43	3092
5 Valeggio sul Mincio	5630	51	170	86	84	6	4	2	118	61	58	52	5682
6 Villafranca di Verona	8874	53	293	148	145	12	9	3	202	104	98	91	8965
TOTALE	23143	167	783	381	402	30	22	8	504	258	246	279	23422

RIEPILOGO.

8 BARDOLINO	18813	128	596	293	297	21	8	13	355	178	177	241	19054
10 CAPRINO VERONESE	13232	102	412	191	218	9	5	4	245	116	129	167	13399
6 COLOGNA VENETA	23866	168	974	502	472	21	11	10	723	346	374	254	24120
12 ISOLA DELLA SCALA	38070	303	1384	712	672	52	29	23	978	505	473	406	38476
10 LEGNAGO	41858	295	1690	896	794	65	35	31	1032	527	505	658	42516
10 SAN BONIFACIO	34431	214	1323	673	650	39	20	19	1014	525	489	309	34740
7 SANGUINETTO	22877	182	940	479	461	35	20	15	523	267	256	417	23294
10 SAN PIETRO INCARIANO	27891	213	842	433	400	14	8	6	572	284	288	270	28161
9 TREGNAGO	20471	166	862	462	400	25	15	10	685	361	324	177	20648
25 VERONA	123837	907	3973	2014	1959	134	76	58	3402	1798	1604	571	124408
6 VILLAFRANCA DI VERONA	23143	167	783	381	402	30	22	8	504	258	246	279	23422
TOTALE DELLA PROVINCIA	388489	2815	13779	7045	6734	446	249	197	10030	5165	4865	3749	392238

PROVINCIA DI VICENZA.

Distretto di Arzignano.

1 Altissimo	2280	19	84	40	44	4	2	2	91	46	45	7	2273
2 Arzignano	8719	67	342	167	175	6	3	3	232	107	125	110	8859
3 Chiampo	3848	25	144	72	72	10	3	7	108	63	45	36	3884
4 Crespadoro	2466	17	88	47	41	91	46	48	6	2460
5 Montorso Vicentino	1936	10	88	42	46	3	1	2	38	19	19	50	1986
6 Nogarole Vicentino	1103	9	43	23	20	3	2	1	36	19	17	7	1110
7 San Giovanni Ilarione	3669	30	148	83	65	6	2	4	85	39	46	63	3732
8 San Pietro Mussolino	783	5	27	18	9	23	11	12	4	787
9 Zermeghedo	591	20	10	10	12	4	8	8	599
TOTALE	25425	182	984	502	482	32	13	19	719	354	365	265	25690

Distretto di Asiago.

1 Asiago	5998	42	219	116	103	2	1	1	136	75	61	83	6081
2 Enego	3040	13	114	54	60	9	3	6	61	31	30	53	3093
3 Foza	1024	6	38	22	16	29	12	17	9	1033
4 Gallio	2018	7	80	36	44	49	21	28	31	2049

TAVOLA I. — MOVIMENTO PER COMUNI.

Anno 1879.

Vicenza.

CIRCONDARI E DISTRETTI COMUNI	POPOLAZIONE 31 Dicembre 1878	MATRIMONI	NATI			NATI-MORTI			MORTI			Eccedenza		POPOLAZIONE 31 Dicembre 1879
			TOTALE	Maschi	Femmine	TOTALE	Maschi	Femmine	TOTALE	Maschi	Femmine	dei nati sui morti	dei morti sui nati	
5 Lusania	4539	23	211	123	88	2	1	1	169	88	81	42	4581
6 Roana	4610	31	188	102	86	100	59	41	88	4698
7 Rotzo	2379	16	94	52	42	6	4	2	41	25	16	53	2432
TOTALE	23608	148	944	505	439	19	9	10	585	311	274	359	23967

Distretto di Barbarano.

1 Albettono	1941	19	71	28	43	1	1	49	21	28	22	1963
2 Barbarano	2266	23	94	49	45	43	24	19	51	2317
3 Castagnero	1541	12	65	34	31	3	2	1	31	19	12	34	1575
4 Granccona	1663	9	58	18	40	26	10	26	22	1685
5 Mossano	1503	11	48	21	27	3	2	1	29	11	18	19	1522
6 Nanto	1502	5	62	40	22	39	19	20	23	1525
7 San Germano de'Berici	1544	7	81	48	33	3	2	1	40	23	17	41	1585
8 Sossano	2783	17	101	53	48	1	1	73	42	31	28	2811
9 Villaga	2080	21	86	47	39	5	3	2	38	19	19	48	2128
10 Zovencedo	785	7	28	15	13	22	15	7	6	791
TOTALE	17608	131	694	355	339	16	11	5	400	203	197	294	17902

Distretto di Bassano.

1 Bassano	13767	83	503	283	220	41	17	24	283	202	181	120	a) 14730
2 Campolongo sul Brenta	1963	6	41	20	21	28	14	14	18	b) 1136
3 Cartigliano	1761	17	70	38	32	52	32	20	18	1779
4 Cassola	1045	9	93	50	46	3	1	2	46	26	20	50	1905
5 Cisono	2412	19	95	48	47	5	3	2	70	31	36	25	2437
6 Mussolente	2717	23	106	57	49	4	4	61	28	33	45	2762
7 Pove	1577	19	68	37	31	34	19	15	34	1611
8 Romano d'Ezzellino	3557	16	106	52	54	1	1	41	24	17	65	3122
9 Rosà	4891	35	211	109	102	8	6	2	147	84	63	64	4955
10 Rossano Veneto	3565	21	152	77	75	6	4	2	82	41	41	70	3435
11 San Nazario	3045	37	197	56	51	2	1	1	59	26	33	48	3093
12 Solagna	1814	18	79	37	42	41	28	13	38	1852
13 Tezze	3732	28	150	68	82	2	1	1	97	57	49	53	3785
14 Valrovinna	1053	7	45	31	14	1	1	25	17	8	20	1073
15 Valstagna	4125	36	165	88	77	93	48	45	72	4197
TOTALE	51224	374	1997	1051	916	73	37	36	1259	680	579	738	51962

Distretto di Lonigo.

1 Agugliaro	1244	10	55	23	27	3	3	21	15	9	31	1275
2 Alonte	967	7	49	30	19	1	1	23	16	7	26	993
3 Campiglia dei Berici	1615	8	81	43	38	1	1	42	19	23	39	1684
4 Gambellara	2900	14	111	59	61	73	41	38	32	2932
5 Lonigo	9662	69	411	198	213	8	5	3	309	147	162	102	9764
6 Montebello Vicentino	4549	31	182	117	65	10	3	7	118	64	54	61	4613
7 Noventa Vicentina	5460	33	230	129	101	7	7	158	93	65	72	5532
8 Orgiano	3617	22	156	76	80	4	1	3	111	52	62	42	3650
9 Pojana Maggiore	3550	28	132	61	68	6	3	3	83	36	47	49	3599
10 Sarego	2787	21	130	60	70	10	8	2	75	39	36	55	2842
TOTALE	36381	251	1537	795	742	50	25	25	1025	522	503	512	36893

Distretto di Marostica.

1 Breganze	4108	29	182	100	82	7	5	2	97	50	47	85	4193
2 Conco	3733	20	185	107	78	4	1	3	125	80	45	60	3793
3 Crossara	2833	14	120	53	67	67	28	39	57	2886
4 Farra	3119	16	164	85	79	1	1	77	43	34	87	3206
5 Marostica	4345	27	179	90	89	2	1	1	122	61	61	57	4402
6 Mason Vicentino	2458	17	103	55	51	4	4	51	24	27	55	2513
7 Molvena	1341	9	63	39	33	28	12	16	35	1376
8 Mure	2062	8	198	53	50	1	1	59	37	22	49	2111
9 Nove	2132	11	84	46	38	2	2	59	33	26	25	2157
10 Pianezze	1048	12	45	23	22	2	2	16	6	10	29	1077

a) Compresi 843 abitanti della frazione Campese staccata dal comune di Campo'ongo sul Brenta.
 b) Meno 843 abitanti della frazione predetta unita al comune di Bassano.

TAVOLA I. — MOVIMENTO PER COMUNI.

Anno 1879.

Vicenza.

CIRCONDARI E DISTRETTI COMUNI	POPOLAZIONE 31 Dicembre 1878	MATRIMONI	NATI			NATI-MORTI			MORTI			Eccedenza		POPOLAZIONE 31 Dicembre 1879
			TOTALE	Maschi	Femmine	TOTALE	Maschi	Femmine	TOTALE	Maschi	Femmine	dei nati sui morti	dei morti sui nati	
11 Pozzoleone	1261	8	43	18	25	5	2	3	46	22	24	3	1258
12 Sandrigo	3855	19	150	73	77	6	3	3	108	64	44	42	3897
13 Schiavon	1612	1	53	29	24	1	1	42	24	18	11	1623
14 Vallonara	1992	20	89	45	44	51	24	30	35	2027
TOTALE	35899	223	1571	812	759	35	20	15	951	508	443	620	36519

Distretto di Schio

1 Arsiero	3776	39	155	92	63	93	53	40	62	3838
2 Forni	1814	18	65	32	33	3	3	28	15	13	37	1851
3 Laghi	910	4	37	21	16	21	10	11	16	926
4 Lastebasse	616	3	18	9	9	13	4	9	5	651
5 Magrè	2475	12	111	62	49	5	3	2	62	31	31	49	2524
6 Malo	5372	35	211	105	106	141	75	66	70	5442
7 Moute di Malo	2745	29	116	54	62	77	38	39	39	2784
8 Piovene	2092	10	111	58	53	5	3	2	44	26	18	67	2159
9 Posina	3393	13	98	53	45	62	34	28	36	3429
10 Santorso	2184	50	95	39	56	70	38	32	25	2209
11 San Vito di Leguzzano	1578	6	66	33	33	1	1	53	28	25	13	1591
12 Schio	9183	86	405	212	193	3	2	1	302	157	145	103	9286
13 Torrebelticino	2784	23	147	77	70	1	1	72	32	40	75	2839
14 Tretto	2821	21	111	57	54	96	59	46	15	2836
15 Valli dei Signori	5159	49	170	92	78	19	11	5	82	42	40	88	5527
16 Velo d'Astico	2079	19	81	44	37	6	4	2	70	39	31	11	2090
TOTALE	49291	370	1997	1040	957	43	29	14	1286	672	614	711	50002

Distretto di Thiene.

1 Caltrano	1917	14	73	40	33	50	18	32	23	1940
2 Calvene	1261	2	51	31	20	4	1	3	34	11	23	17	1278
3 Carrè	2484	20	103	63	46	3	3	65	33	32	44	2528
4 Cogollo	2159	11	101	43	58	3	3	44	18	26	57	2216
5 Lugo di Vicenza	2410	19	104	59	51	68	27	41	36	2446
6 Marano Vicentino	2473	15	101	61	43	81	31	50	23	2496
7 Sarcedo	2085	13	109	49	51	2	1	1	51	26	25	49	2134
8 Thiene	6196	45	245	129	116	11	5	6	174	98	81	71	6267
9 Villaverla	2364	18	95	51	44	3	3	56	30	26	39	2403
10 Zanè	1379	7	59	34	25	32	15	17	27	1406
11 Zugliano	2851	13	105	52	54	2	1	1	63	35	28	43	2897
TOTALE	27582	177	1147	603	544	28	17	11	718	337	381	429	28011

Distretto di Valdagno.

1 Brogliano	1844	11	77	36	41	6	2	4	49	26	23	28	1872
2 Castelgomberto	3061	21	124	68	56	1	1	51	32	19	73	3134
3 Coruado	4511	26	190	109	81	114	68	46	76	4587
4 Navale	2108	22	93	52	41	77	26	51	16	2124
5 Recoaro	5913	37	208	110	98	9	6	3	191	98	93	17	5930
6 Trissino	3885	23	180	91	89	3	2	1	99	53	46	81	3966
7 Valdagno	7476	50	397	168	189	5	5	228	105	123	79	7555
TOTALE	28798	190	1179	634	545	24	15	9	809	408	401	370	29168

Distretto di Vicenza.

1 Altavilla Vicenza	2075	6	86	42	44	3	3	62	31	31	24	2099
2 Arcugnano	3945	28	157	94	63	12	7	5	73	36	37	84	4029
3 Bolzano Vicentino	2394	15	94	46	48	1	1	59	29	30	35	2429
4 Brendola	3463	26	152	90	62	7	2	5	89	43	46	63	3526
5 Bressanvido	1835	10	73	38	35	1	1	52	28	24	21	1866
6 Caldogno	2793	14	113	55	58	3	3	65	37	28	48	2841
7 Camisano Vicentino	4513	30	175	92	83	6	3	3	166	57	49	69	4582
8 Castabissara	1753	18	70	44	26	2	1	1	48	36	12	22	1775
9 Creazzo	1784	9	67	36	31	24	11	13	43	1827
10 Dueville	3347	26	161	98	63	1	1	78	35	43	83	3430

TAVOLA I. — MOVIMENTO PER COMUNI.

Anno 1879.

Vicenza.

CIRCONDARI E DISTRETTI — COMUNI	POPOLAZIONE 31 Dicembre 1878	MATRIMONI	NATI			NATI-MORTI			MORTI			Eccedenza		POPOLAZIONE 31 Dicembre 1879
			TOTALE	Maschi	Femmine	TOTALE	Maschi	Femmine	TOTALE	Maschi	Femmine	dei nati sui morti	dei morti sui nati	
11 Gambugliano	1764	8	79	45	34	7	6	1	31	19	12	48	1812
12 Grisignano di Zocco	1943	14	75	49	26	9	5	4	36	21	15	39	1982
13 Grumolo delle Abbadesse	1997	8	71	48	23	1	1	33	22	11	38	2035
14 Isola di Malo	3819	31	125	66	59	6	2	4	88	39	49	37	3856
15 Longare	2774	28	97	58	39	3	2	1	58	35	23	39	2813
16 Montecchio Magglore	5808	49	248	124	124	13	9	4	159	92	67	89	5897
17 Montebelluna	2235	9	97	55	42	10	7	3	70	35	35	27	2262
18 Montebelluna	2360	19	88	45	43	4	1	3	51	22	29	37	2397
19 Montebelluna	1524	8	71	36	35	1	1	31	14	17	40	1564
20 Montebelluna	1667	6	61	24	37	41	17	24	20	1687
21 Quinto Vicentino	2040	13	63	29	34	1	1	41	16	25	22	2062
22 Sovizzo	2041	12	85	51	34	3	2	1	52	33	16	33	2074
23 Torri di Quartesolo	2303	14	95	47	48	3	3	42	20	22	53	2356
24 Vicenza	37257	237	1276	677	599	24	11	13	1345	677	668	69	37188
TOTALE	97434	658	3679	1989	1690	121	66	55	2734	1408	1326	945	98379

RIEPILOGO.

9 ARZIGNANO	25425	182	934	502	432	32	13	19	719	354	365	265	25690
7 ASIAGO	23608	148	944	505	439	19	9	10	585	311	274	359	23967
10 BARBARANO	17608	131	694	355	339	16	11	5	400	203	197	294	17902
15 BASSANO	51224	374	1997	1051	946	73	37	36	1259	680	579	738	51962
10 LONIGO	36381	251	1537	795	742	50	25	25	1025	522	503	512	36893
14 MAROSTICA	35899	223	1571	812	759	35	20	15	951	508	443	620	36519
16 SCHIO	49291	370	1997	1040	957	43	29	14	1286	672	614	711	50002
11 THIENE	27582	177	1147	603	544	28	17	11	718	337	381	429	28011
7 VALDAGNO	28798	190	1179	634	545	24	15	9	809	408	401	370	29168
24 VICENZA	97434	638	3679	1989	1690	121	66	55	2734	1408	1326	945	98379
TOTALE DELLA PROVINCIA	393250	2684	15729	8286	7443	441	242	199	10486	5403	5083	5243	398493

TAVOLA II.

MOVIMENTO DELLO STATO CIVILE

NEI COMUNI URBANI E RURALI.

COMUNI, PROVINCE, COMPARTIMENTI E REGNO.

TAVOLA II. — MOVIMENTO DELLO

Anno 1879.

Table with columns for Comuni Urbani, Popolazione 31 Dicembre 1878, Matrimoni, Nati (Maschi/Femmine), and Morti (Maschi/Femmine). Rows include cities like Alessandria, Ancona, Aquila degli Abruzzi, Arezzo, Ascoli Piceno, Avellino, and Bari delle Puglie.

a) La città di Senigallia compreso il porto rappresenta un centro di oltre 6000 abitanti di popolazione agglomerata e dovrebbe perciò fronto continuiamo a considerarla come tale, fino al prossimo censimento.

STATO CIVILE NEI COMUNI URBANI.

Anno 1879.

Table with columns for Comuni Urbani, MORTI (Maschi/Femmine), Eccedenza, and POPOLAZIONE 31 Dicembre 1879. Rows include cities like Alessandria, Ancona, Aquila degli Abruzzi, Arezzo, Ascoli Piceno, Avellino, and Bari delle Puglie.

essere considerata come comune urbano; però siccome dal 1861 in poi fu compresa fra i comuni rurali, per non alterare i nostri con-

TEVOLA II. — MOVIMENTO DELLO STATO CIVILE NEI COMUNI URBANI.

Anno 1879.

Anno 1879.

Table with columns for Comuni Urbani, Popolazione 31 Dicembre 1878, Matrimoni, Nati (Maschi/Femmine), Morti (Maschi/Femmine), Eccedenza, and Comuni Urbani. Rows include Belluno, Benevento, Bergamo, Bologna, Brescia, Cagliari, Caltanissetta, and various sub-communities.

TAVOLA II. — MOVIMENTO DELLO

Anno 1879.

Table for Campobasso showing population, marriages, and births (NATI) for 1879. Columns include: POPOLAZIONE 31 Dicembre 1878, MATRIMONI, NATI (MASCHELI, FEMMINE), and NATI-MORTI (MASCHELI).

Table for Caserta showing population, marriages, and births (NATI) for 1879. Columns include: POPOLAZIONE 31 Dicembre 1878, MATRIMONI, NATI (MASCHELI, FEMMINE), and NATI-MORTI (MASCHELI).

Table for Catania showing population, marriages, and births (NATI) for 1879. Columns include: POPOLAZIONE 31 Dicembre 1878, MATRIMONI, NATI (MASCHELI, FEMMINE), and NATI-MORTI (MASCHELI).

Table for Catanzaro showing population, marriages, and births (NATI) for 1879. Columns include: POPOLAZIONE 31 Dicembre 1878, MATRIMONI, NATI (MASCHELI, FEMMINE), and NATI-MORTI (MASCHELI).

Table for Chieti showing population, marriages, and births (NATI) for 1879. Columns include: POPOLAZIONE 31 Dicembre 1878, MATRIMONI, NATI (MASCHELI, FEMMINE), and NATI-MORTI (MASCHELI).

STATO CIVILE NEI COMUNI URBANI.

Anno 1879.

Table for Campobasso showing deaths (MORTI) and excess deaths (Eccedenza) for 1879. Columns include: MORTI (FEMMINE, MASCHELI), Eccedenza (dei nati sui morti, dei morti sui nati), and POPOLAZIONE 31 Dicembre 1879.

Table for Caserta showing deaths (MORTI) and excess deaths (Eccedenza) for 1879. Columns include: MORTI (FEMMINE, MASCHELI), Eccedenza (dei nati sui morti, dei morti sui nati), and POPOLAZIONE 31 Dicembre 1879.

Table for Catania showing deaths (MORTI) and excess deaths (Eccedenza) for 1879. Columns include: MORTI (FEMMINE, MASCHELI), Eccedenza (dei nati sui morti, dei morti sui nati), and POPOLAZIONE 31 Dicembre 1879.

Table for Catanzaro showing deaths (MORTI) and excess deaths (Eccedenza) for 1879. Columns include: MORTI (FEMMINE, MASCHELI), Eccedenza (dei nati sui morti, dei morti sui nati), and POPOLAZIONE 31 Dicembre 1879.

Table for Chieti showing deaths (MORTI) and excess deaths (Eccedenza) for 1879. Columns include: MORTI (FEMMINE, MASCHELI), Eccedenza (dei nati sui morti, dei morti sui nati), and POPOLAZIONE 31 Dicembre 1879.

TAVOLA II. - MOVIMENTO DELLO

Anno 1879.

Table with columns for Comuni Urbani, Popolazione 31 Dicembre 1878, Matrimoni, Nati (Totale, Maschi, Femmine), and Morti (Totale, Maschi, Femmine). Rows include Como, Cosenza, Cremona, Cuneo, Ferrara, Firenze, Foggia, and Forlì.

STATO CIVILE NEI COMUNI URBANI.

Anno 1879.

Table with columns for Morti (Femmine, Maschi, Femmine), Eccedenza, and Popolazione 31 Dicembre 1879. Rows include Como, Cosenza, Cremona, Cuneo, Ferrara, Firenze, Foggia, and Forlì.

TAVOLA II. — MOVIMENTO DELLO

Anno 1879.

Table with columns: COMUNI URBANI, POPOLAZIONE 31 Dicembre 1878, MATRIMONI, NATI (MASCHE, FEMMINE), NATI-MORTI (MASCHE), and specific data for Genova, Girgenti, Grosseto, Lecce, Livorno, and Lucca.

STATO CIVILE NEI COMUNI URBANI.

Anno 1879.

Table with columns: MORTI (FEMMINE, MASCHE), Eccedenza, POPOLAZIONE 31 Dicembre 1879, and specific data for Genova, Girgenti, Grosseto, Lecce, Livorno, and Lucca.

TAVOLA II. — MOVIMENTO DELLO

Anno 1879.

Table with columns for Comuni Urbani, Popolazione 31 Dicembre 1878, Matrimoni, Nati (Maschi, Femmine), and Morti (Maschi, Femmine). Rows include Macerata, Mantova, Massa e Carrara, Messina, Milano, Modena, Napoli, and Novara.

STATO CIVILE NEI COMUNI URBANI.

Anno 1879.

Table with columns for Comuni Urbani, Morti (Maschi, Femmine), Eccedenza, and Popolazione 31 Dicembre 1879. Rows include Macerata, Mantova, Massa e Carrara, Messina, Milano, Modena, Napoli, and Novara.

TAVOLA II. — MOVIMENTO DELLO

Anno 1879.

Table with columns: COMUNI URBANI, POPOLAZIONE 31 Dicembre 1878, MATRIMONI, NATI (MASCHE, FEMMINE), MORTI (MASCHE, FEMMINE), Eccedenza, POPOLAZIONE 31 Dicembre 1879. Includes sub-sections for Padova, Palermo, Parma, Pavia, Perugia, Pesaro e Urbino, Piacenza, and Pisa.

STATO CIVILE NEI COMUNI URBANI.

Anno 1879.

Table with columns: MORTI (FEMMINE, MASCHE), Eccedenza, POPOLAZIONE 31 Dicembre 1879, COMUNI URBANI. Includes sub-sections for Padova, Palermo, Parma, Pavia, Perugia, Pesaro e Urbino, Piacenza, and Pisa.

TAVOLA II. — MOVIMENTO DELLO

Anno 1879.

Table with columns: COMUNI URBANI, POPOLAZIONE 31 Dicembre 1878, MATRIMONI, NATI (MASCHE, FEMMINE), NATI-MORTI (MASCHE, FEMMINE). Rows include Porto Maurizio, Potenza, Ravenna, Reggio di Calabria, Reggio nell'Emilia, and Roma.

STATO CIVILE NEI COMUNI URBANI.

Anno 1879.

Table with columns: MORTI (FEMMINE, MASCHE), Occasione, POPOLAZIONE 31 Dicembre 1879, COMUNI URBANI. Rows include Porto Maurizio, Potenza, Ravenna, Reggio di Calabria, Reggio nell'Emilia, and Roma.

TAVOLA II. — MOVIMENTO DELLO

Anno 1879.

Table with columns: COMUNI URBANI, POPOLAZIONE 31 Dicembre 1878, MATRIMONI, NATI (MASCHI, FEMMINE), NATI-MORTI (MASCHI, FEMMINE). Rows include: Rovigo, Salerno, Sassari, Siena, Siracusa, Sondrio, Teramo, Torino.

a) Meno 3117 abitanti della borgata Santena staccata dal comune urbano di Chieri e creata a nuovo comune rurale colla denominazione di Santena.

STATO CIVILE NEI COMUNI URBANI.

Anno 1879.

Table with columns: MORTI (FEMMINE, MASCHI), Eccedenza, POPOLAZIONE 31 Dicembre 1879, COMUNI URBANI. Rows include: Rovigo, Salerno, Sassari, Siena, Siracusa, Sondrio, Teramo, Torino.

TAVOLA II. — MOVIMENTO DELLO

Anno 1879.

COMUNI URBANI	POPOLAZIONE 31 Dicembre 1878	MATRIMONI	NATI											NATI -						
			MASCHI						FEMMINE					TOTALE DEI NATI-MORTI	MASCHI			TOTALE DEI MORTI		
			TOTALE	Legittimi		Illegittimi		Esposti	TOTALE	Legittime		Illegittime			Esposte	TOTALE	Legittimi		Illegittimi	Esposti
				Legittimi	Illegittimi	Legittime	Illegittime													
Trapani.																				
1	Alcamo	23282	172	1091	577	550	18	9	514	501	13	18	9	9			
2	Calatafimi	10253	74	376	199	183	3	13	177	169	3	5	1	1	1			
3	Castellammare del Golfo	12901	117	685	362	337	16	9	323	291	22	10	12	9	7	1	1			
4	Castelvetrano	21513	191	837	427	369	7	51	410	345	15	50	23	12	10	2			
5	Marsala	37550	283	1396	717	668	11	38	679	613	11	55	23	12	12			
6	Mazzara del Vallo	13177	99	529	260	238	5	17	269	252	2	15	33	17	13	2			
7	Partanna	13261	98	567	287	257	1	29	280	264	16			
8	Salemi	15138	115	567	297	281	3	13	270	261	2	7	39	23	21	2			
9	Santa Ninfa	7364	51	330	173	159	3	11	157	150	1	6	10	4	4			
10	Trapani	37328	288	1580	800	738	25	17	780	732	15	33	41	23	17	6			
Treviso.																				
1	Treviso	28454	158	850	441	382	23	36	409	362	9	38	36	19	17	2			
2	Vittorio	17021	108	523	289	276	6	7	234	222	8	4	17	8	8			
Udine.																				
1	Udine	28612	201	878	463	389	28	46	415	343	26	46	25	15	10	5			
Venezia.																				
1	Cavarzere	16460	123	781	428	410	18	353	341	12	12	3	3			
2	Chioggia	27655	225	1109	571	553	15	3	538	515	21	2	36	18	17	1			
3	Venezia	125276	791	3698	1927	1564	209	154	1771	1462	181	128	223	134	101	31	2			
Verona.																				
1	Verona	65689	448	1894	954	817	46	91	940	782	41	117	56	34	27	6	1			
Vicenza.																				
1	Bassano	13767	83	503	283	264	6	13	220	197	4	19	41	17	16	1			
2	Vicenza	37257	237	1276	677	603	22	52	599	515	18	66	24	11	8	3			

a) Compresi 843 abitanti della frazione Campese staccata dal comune rurale di Campolongo sul Brenta.

STATO CIVILE NEI COMUNI URBANI.

Anno 1879.

COMUNI URBANI	POPOLAZIONE 31 Dicembre 1879	MORTI											MORTI				Eccedenza				
		FEMMINE						MASCHI					TOTALE DEI MORTI	FEMMINE			TOTALE DEI MORTI	del nati sui morti	del morti sui nati		
		TOTALE	Legittime		Illegittime		Esposse	TOTALE	Celibi	Coniugati	Vedovi	Statocivile ignoto		TOTALE	Nobili	Coniugate				Vedove	Statocivile ignoto
			Legittime	Illegittime	Legittime	Illegittime															
Trapani.																					
9	9	628	371	266	85	20	257	157	40	59	1	463	23745	Alcamo			
3	3	283	137	101	27	9	146	96	21	29	93	10346	Calatafimi			
3	3	403	214	147	55	11	1	189	127	34	28	282	13185	Castellammare del Golfo			
11	7	4	751	396	264	111	21	355	255	48	52	86	21599	Castelvetrano			
11	11	931	480	313	131	36	451	297	76	78	465	38015	Marsala			
16	15	1	512	243	159	71	12	1	269	202	22	45	17	13194	Mazzara del Vallo			
.....	384	191	136	43	12	193	131	29	33	183	13444	Partanna			
16	16	442	225	164	44	17	217	142	36	39	125	15263	Salemi			
6	6	171	84	59	22	3	87	70	9	8	159	7523	Santa Ninfa			
18	16	2	1130	581	387	139	50	5	549	397	88	63	1	450	37778	Trapani			
Treviso.																					
17	15	1	1	907	480	256	148	71	5	427	212	92	118	5	57	28397	Treviso			
9	9	345	177	113	39	25	168	76	50	42	178	17199	Vittorio			
Udine.																					
10	6	4	1053	550	343	124	83	503	265	114	124	175	28437	Udine			
Venezia.																					
9	9	340	181	110	53	18	168	88	39	41	432	16892	Cavarzere			
18	18	764	390	221	95	73	1	374	195	88	91	345	28000	Chioggia			
89	76	13	4206	2134	1235	634	261	4	2072	1144	460	463	5	508	124768	Venezia			
Verona.																					
22	17	4	1	2081	1110	638	304	164	4	971	555	206	209	1	187	65502	Verona			
Vicenza.																					
24	21	3	383	202	107	57	38	181	102	39	40	120	14730	Bassano			
13	10	3	1345	677	406	156	115	668	396	132	140	69	37188	Vicenza			

TAVOLA II. — MOVIMENTO DELLO STATO CIVILE NEI COMUNI URBANI E RURALI.

Anno 1879.

Table with columns for PROVINCE, POPOLAZIONE, MATRIMONI, NATI (MASCHE, FEMMINE), MORTI (MASCHE, FEMMINE), Eccedenza, and PROVINCIE. Includes a summary section 'RIEPILOGO PER PROVINCE' and a detailed table for 1879 with data for 71 provinces.

a) Meno 1284 abitanti del comune rurale di Presenzano passati alla provincia e circondario di Caserta.
b) Compresi i 1284 abitanti del comune rurale di Presenzano avuti dalla provincia e circondario di Campobasso.

TAVOLA II. - MOVIMENTO DELLO STATO

Anno 1879.

Table of population and vital statistics for 1879, organized by province and municipality type (urban/rural). Columns include population, marriages, births (total, legitimate, illegitimate, exposed), and deaths (total, legitimate, illegitimate, exposed).

CIVILE NEI COMUNI URBANI E RURALI.

Anno 1879.

Detailed table of civil vital statistics for 1879, organized by province and municipality type. Columns include marriages (total, legitimate, illegitimate, exposed), deaths (total, legitimate, illegitimate, exposed), and population (total, urban, rural).

Handwritten signature: G. Brata-corzo, dated 1880.

TAVOLA II. — MOVIMENTO DELLO STATO CIVILE NEI COMUNI URBANI E RURALI.

Anno 1879.

Anno 1879.

Table with columns for PROVINCE, POPOLAZIONE, MATRIMONI, NATI, MORTI, and ECCELENZA. It lists demographic data for various Italian provinces including Milano, Modena, Napoli, Novara, Padova, Palermo, Parma, Pavia, Perugia, Pesaro e Urbino, Piacenza, Pisa, Porto Maurizio, Potenza, Ravenna, Reggio di Calabria, Reggio nell'Emilia, Roma, and Rovigo.

Table with columns: COMPARTIMENTI, Numero dei Comuni, POPOLAZIONE 31 Dicembre 1879, MATRIMONI, NATI (MASCHE, FEMMINE), NATI-MORTI (MASCHE, FEMMINE), POPOLAZIONE 31 Dicembre 1879. Rows include Piemonte, Liguria, Lombardia, Veneto, Emilia, Umbria, Marche, Toscana, Roma, Abruzzi e Molise, Campania, Puglia, Basilicata, Calabria, Sicilia, Sardegna, and REGNO.

RIEPILOGO PER COMPARTIMENTI

Table with columns: COMPARTIMENTI, Numero dei Comuni, POPOLAZIONE 31 Dicembre 1879, MATRIMONI, NATI (MASCHE, FEMMINE), NATI-MORTI (MASCHE, FEMMINE), POPOLAZIONE 31 Dicembre 1879. Rows include Piemonte, Liguria, Lombardia, Veneto, Emilia, Umbria, Marche, Toscana, Roma, Abruzzi e Molise, Campania, Puglia, Basilicata, Calabria, Sicilia, Sardegna, and REGNO.

a) Meno 3117 abitanti della borgata Santena staccata dal comune urbano di Chieri ed eretta a nuovo comune rurale. b) Compresi i 3117 abitanti della suddetta borgata. c) Compresi 843 abit. della frazione Campese staccata dal comune rurale di Campolongo sul Brenta. d) Meno gli 843 abitanti della suddetta frazione aggregata al comune urbano di Bassano.

e) Meno 1284 abitanti del comune rurale di Presenzano passati alla provincia e circondario di Caserta (compartimento della Campania). f) Compresi i 1284 abitanti del comune rurale di Presenzano avuti dalla provincia di Campobasso (compartimento degli Abruzzi e Molise). g) Meno 3117 abit. staccati dal comune urbano di Chieri e più 843 abit. della frazione Campese staccata dal comune rurale di Campolongo sul Brenta. h) Più 3117 abit. staccati dal comune urbano di Chieri e meno 843 abit. della suddetta frazione staccata dal comune rurale di Campolongo sul Brenta.

Summary table with columns: COMPARTIMENTI, Numero dei Comuni, POPOLAZIONE 31 Dicembre 1879, MATRIMONI, NATI (MASCHE, FEMMINE), NATI-MORTI (MASCHE, FEMMINE), POPOLAZIONE 31 Dicembre 1879. Rows include Comuni Urbani, Comuni Rurali, and REGNO.



TAVOLA III.

MOVIMENTO DELLO STATO CIVILE

PER MESI.

PROVINCIE, COMPARTIMENTI E REGNO.

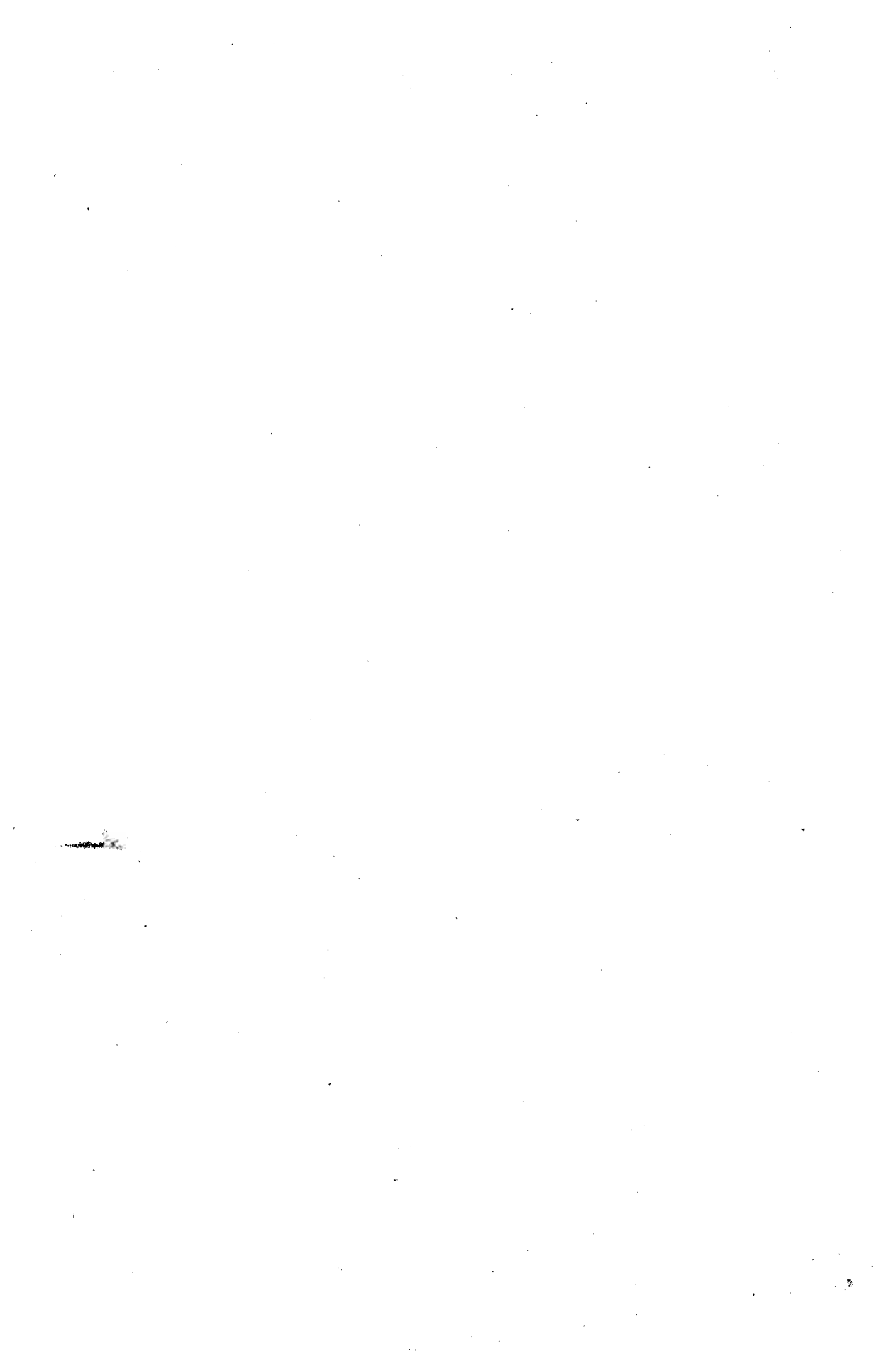

TAVOLA III. — MOVIMENTO PER MESI.

Anno 1879.

Province.

MESI	MATRIMONI	NATI			NATI-MORTI			MORTI			Eccedenza	
		TOTALE	Maschi	Femmine	TOTALE	Maschi	Femmine	TOTALE	Maschi	Femmine	dei nati sui morti	dei morti sui nati
Gennaio	972	1895	972	923	88	50	38	1663	869	794	232
Febbraio	1540	2153	1114	1039	57	27	30	1572	820	752	581
Marzo	209	2697	1312	1285	63	32	37	1751	900	851	856
Aprile	684	2814	1457	1357	70	41	29	1522	791	731	1292
Maggio	535	2338	1223	1109	88	47	41	1487	791	696	851
Giugno	269	2068	1077	991	64	40	24	1344	688	656	724
Luglio	212	2269	1168	1101	53	32	21	1550	785	765	719
Agosto	235	2344	1214	1130	62	37	25	1741	876	865	603
Settembre	246	2159	1104	1055	41	23	18	1490	762	728	669
Ottobre	258	2157	1117	1040	59	45	14	1405	759	646	752
Novembre	728	1953	1040	913	53	27	26	1327	695	632	626
Dicembre	307	1896	969	927	67	41	26	1805	922	883	91
ANNO	6195	26653	13773	12880	771	442	329	18657	9658	8999	7996

PROVINCIA DI ALESSANDRIA.

Gennaio	169	932	507	455	36	24	12	698	346	352	264
Febbraio	230	1003	521	482	28	20	8	558	278	280	445
Marzo	157	1050	540	510	25	12	13	703	365	338	347
Aprile	186	923	432	491	21	10	11	581	315	266	342
Maggio	128	783	378	405	19	13	6	575	300	275	208
Giugno	167	625	316	279	22	16	6	486	261	225	139
Luglio	99	672	343	329	24	17	7	672	341	331
Agosto	112	710	357	353	16	12	4	696	347	349	14
Settembre	163	743	396	347	21	12	9	662	323	339	81
Ottobre	340	734	362	372	22	9	13	641	331	310	93
Novembre	299	756	379	377	23	12	11	674	319	355	82
Dicembre	201	832	428	401	17	9	8	893	467	426	61
ANNO	2251	9793	4989	4804	274	166	108	7839	3993	3846	1954

PROVINCIA DI ANCONA.

Gennaio	183	1063	543	520	14	10	4	914	436	478	149
Febbraio	245	1174	619	555	19	9	10	740	343	397	434
Marzo	155	1511	797	714	18	8	10	882	464	418	629
Aprile	159	1470	783	687	17	9	8	783	406	377	687
Maggio	263	1386	722	614	12	9	3	765	381	334	571
Giugno	254	1117	575	542	8	4	4	697	347	350	420
Luglio	300	1105	571	534	12	6	6	971	439	491	134
Agosto	326	1024	515	509	14	9	5	1186	597	589	162
Settembre	326	996	492	504	10	7	3	1214	632	582	218
Ottobre	250	968	497	471	12	3	9	999	495	504	31
Novembre	231	996	496	500	13	10	3	867	448	419	129
Dicembre	277	1015	517	498	10	6	4	937	461	476	78
ANNO	2969	13775	7127	6648	159	90	69	10955	5490	5465	2820

PROVINCIA D'AQUILA DEGLI ABRUZZI.

Gennaio	114	674	356	318	24	15	9	543	267	276	131
Febbraio	142	827	428	399	31	19	12	452	227	235	375
Marzo	137	923	481	442	38	21	17	607	320	287	316
Aprile	145	854	445	409	19	14	5	533	291	242	321
Maggio	145	781	403	378	37	17	20	573	272	301	208
Giugno	170	693	387	306	18	10	8	416	213	203	277
Luglio	134	733	380	353	24	17	7	535	292	243	198
Agosto	132	783	386	397	34	17	17	731	370	361	52
Settembre	129	731	396	335	25	16	9	693	404	289	38
Ottobre	178	764	394	370	27	13	14	689	378	311	75
Novembre	142	771	395	376	21	12	9	577	290	287	194
Dicembre	130	802	427	375	32	21	11	668	354	314	134
ANNO	1698	9336	4878	4458	330	192	138	7017	3678	3339	2319

PROVINCIA DI AREZZO.

Gennaio	114	674	356	318	24	15	9	543	267	276	131
Febbraio	142	827	428	399	31	19	12	452	227	235	375
Marzo	137	923	481	442	38	21	17	607	320	287	316
Aprile	145	854	445	409	19	14	5	533	291	242	321
Maggio	145	781	403	378	37	17	20	573	272	301	208
Giugno	170	693	387	306	18	10	8	416	213	203	277
Luglio	134	733	380	353	24	17	7	535	292	243	198
Agosto	132	783	386	397	34	17	17	731	370	361	52
Settembre	129	731	396	335	25	16	9	693	404	289	38
Ottobre	178	764	394	370	27	13	14	689	378	311	75
Novembre	142	771	395	376	21	12	9	577	290	287	194
Dicembre	130	802	427	375	32	21	11	668	354	314	134
ANNO	1698	9336	4878	4458	330	192	138	7017	3678	3339	2319

TAVOLA III. — MOVIMENTO PER MESI.

Anno 1879.

Province.

MESI	MATRIMONI	NATI			NATI-MORTI			MORTI			Eccedenza	
		TOTALE	Maschi	Femmine	TOTALE	Maschi	Femmine	TOTALE	Maschi	Femmine	dei nati sui morti	dei morti sui nati
PROVINCIA DI ASCOLI PICENO.												
Gennaio	128	609	318	291	25	15	10	468	226	242	141
Febbraio	181	650	347	303	25	19	6	363	175	188	287
Marzo	116	742	369	373	22	11	11	497	242	255	245
Aprile	114	630	348	282	24	16	8	448	212	236	182
Maggio	84	518	265	253	21	12	9	391	211	180	127
Giugno	86	448	227	221	15	10	5	318	155	163	130
Luglio	67	463	256	207	22	13	7	466	237	229	3
Agosto	104	485	244	241	22	11	11	548	284	264	63
Settembre	120	537	282	255	14	9	5	579	307	272	42
Ottobre	173	629	315	314	19	7	12	594	290	304	35
Novembre	190	666	349	317	24	16	8	582	276	305	84
Dicembre	164	687	360	327	28	15	13	676	328	348	11
ANNO	1527	7064	3680	3384	261	156	105	5930	2943	2987	1134

PROVINCIA DI AVELLINO.												
Gennaio	327	1262	655	607	25	15	10	812	421	391	450
Febbraio	417	1311	683	628	26	16	10	617	307	310	694
Marzo	280	1326	675	651	33	18	15	745	362	383	581
Aprile	228	1305	641	664	27	14	13	758	396	362	547
Maggio	235	1318	679	639	30	21	9	810	447	363	508
Giugno	193	1320	679	641	26	16	10	710	373	337	610
Luglio	180	1293	683	610	23	12	11	1074	520	554	219
Agosto	193	1339	721	618	21	12	9	1207	619	588	132
Settembre	264	1309	713	596	19	9	10	1451	717	734	142
Ottobre	278	1496	764	732	27	15	12	1413	687	726	83
Novembre	275	1448	739	709	30	16	14	1163	619	544	285
Dicembre	359	1473	773	700	30	13	17	1211	620	591	262
ANNO	3229	16200	8405	7795	317	177	140	11971	6088	5883	4229

PROVINCIA DI BARI DELLE PUGLIE.												
Gennaio	585	2802	1522	1280	83	51	32	1982	986	996	820
Febbraio	792	2392	1280	1112	62	34	28	1574	785	789	818
Marzo	260	2432	1246	1186	61	40	21	1937	982	955	495
Aprile	477	2424	1223	1201	60	35	25	1667	852	815	757
Maggio	624	2235	1140	1095	73	35	38	1825	907	918	410
Giugno	276	2048	1011	1034	75	47	28	1800	943	857	248
Luglio	275	2104	1021	1083	73	36	37	2438	1235	1203	334
Agosto	762	2226	1154	1072	76	38	38	2637	1346	1291	411
Settembre	737	2420	1277	1143	81	39	42	2522	1291	1231	102
Ottobre	515	2502	1274	1228	93	50	43	2139	1066	1073	363
Novembre	677	2905	1495	1410	85	47	38	1836	938	898	1069
Dicembre	392	2554	1257	1297	95	53	42	1794	939	855	760
ANNO	6322	29044	14903	14141	917	505	412	24151	12270	11881	4893

PROVINCIA DI BELLUNO.												
Gennaio	82	479	262	217	39	23	16	499	257	242	20
Febbraio	170	397	216	181	11	5	6	392	196	196	5
Marzo	176	472	229	243	10	4	6	408	183	225	64
Aprile	114	393	193	200	12	11	1	374	196	178	19
Maggio	81	547	294	253	17	6	11	346	169	177	201
Giugno	77	393	303	295	6	1	5	285	150	135	313
Luglio	50	583	303	280	9	4	5	338	178	160	245
Agosto	69	636	344	292	18	12	6	322	173	149	814
Settembre	54	548	296	252	13	7	6	257	133	124	291
Ottobre	73	595	301	294	11	9	2	270	136	134	325
Novembre	79	571	287	284	13	8	5	349	155	194	222
Dicembre	78	525	263	262	24	13	11	456	228	228	69
ANNO	1103	6344	3291	3053	183	103	80	4296	2154	2142	2048

TAVOLA III. — MOVIMENTO PER MESI.

Anno 1879.

Province.

MESI	MATRIMONI	NATI			NATI-MORTI			MORTI			Eccedenza	
		TOTALE	Maschi	Femmine	TOTALE	Maschi	Femmine	TOTALE	Maschi	Femmine	dei nati sui morti	dei morti sui nati
PROVINCIA DI BENEVENTO.												
Gennaio	199	852	460	392	24	16	8	588	304	284	264
Febbraio	323	904	466	438	18	6	12	459	219	240	445
Marzo	122	882	445	437	23	12	11	515	263	252	367
Aprile	124	822	405	417	18	12	6	492	264	228	330
Maggio	130	695	352	343	24	14	10	478	238	240	217
Giugno	138	635	331	301	15	11	4	526	288	238	109
Luglio	95	720	385	335	19	11	8	739	353	386	19
Agosto	93	823	419	404	30	14	16	947	499	448	124
Settembre	125	929	476	453	22	12	10	1380	644	736	451
Ottobre	133	872	448	424	24	15	9	1447	723	724	575
Novembre	154	869	429	440	22	15	7	1052	529	523	183
Dicembre	140	843	446	397	14	10	4	1005	551	454	162
ANNO	1776	9846	5065	4781	253	148	105	9628	4975	4753	218

PROVINCIA DI BERGAMO.

Gennaio	372	1126	593	533	56	39	17	1206	617	589	80
Febbraio	568	756	379	377	39	23	16	969	497	472	213
Marzo	254	1211	623	588	45	32	13	1093	554	539	118
Aprile	188	1254	645	609	55	33	22	934	497	437	320
Maggio	206	1351	675	676	42	20	22	1024	513	511	327
Giugno	94	1306	666	640	39	18	21	1012	507	505	294
Luglio	82	1408	743	665	46	33	13	1186	583	603	222
Agosto	126	1337	709	628	27	15	12	1208	614	594	129
Settembre	146	1311	685	626	46	31	15	1120	568	552	191
Ottobre	171	1146	596	550	30	13	17	637	330	307	509
Novembre	332	1452	727	725	49	21	28	1110	562	548	342
Dicembre	274	1404	714	690	54	27	27	1389	702	687	15
ANNO	2813	15062	7755	7397	528	305	223	12888	6544	6344	2174

PROVINCIA DI BOLOGNA.

Gennaio	226	1148	598	550	56	30	26	1095	570	525	53
Febbraio	312	1284	655	629	30	16	14	883	429	454	401
Marzo	315	1549	791	758	52	28	24	1080	604	476	469
Aprile	275	1515	777	738	56	38	18	979	502	476	536
Maggio	348	1353	670	683	52	31	21	1036	479	557	317
Giugno	357	1176	562	614	32	15	17	871	453	418	305
Luglio	236	1341	715	626	43	27	16	911	454	457	430
Agosto	209	1326	683	643	46	24	22	969	497	472	357
Settembre	203	1413	726	687	40	23	17	928	479	449	485
Ottobre	224	1356	673	663	40	26	14	1053	507	546	283
Novembre	305	1236	605	631	43	19	24	1076	545	531	160
Dicembre	278	1302	668	634	64	37	27	1445	718	727	143
ANNO	3288	15979	8123	7856	554	314	240	12326	6238	6088	3653

PROVINCIA DI BRESCIA.

Gennaio	331	1077	569	508	51	30	21	1215	640	575	138
Febbraio	421	1046	504	542	58	26	32	1022	531	491	24
Marzo	330	1264	655	609	63	38	25	1160	594	566	104
Aprile	273	1341	689	652	75	38	37	1019	547	472	322
Maggio	201	1508	782	726	64	35	29	1116	580	536	392
Giugno	144	1525	797	728	56	29	27	1143	580	563	382
Luglio	176	1600	854	746	61	35	26	1193	615	578	407
Agosto	193	1435	737	698	55	27	28	1327	670	657	108
Settembre	193	1263	649	614	49	32	17	1140	574	566	123
Ottobre	200	1249	652	597	58	38	20	1035	560	475	214
Novembre	464	1050	513	537	56	28	28	1099	529	480	41
Dicembre	420	1104	539	565	63	31	32	1243	635	608	139
ANNO	3346	15462	7940	7522	709	387	322	13622	7055	6567	1840

TAVOLA III. — MOVIMENTO PER MESI.

Anno 1879.

Province.

MESI	MATRIMONI	NATI			NATI-MORTI			MORTI			Eccedenza	
		TOTALE	Maschi	Femmine	TOTALE	Maschi	Femmine	TOTALE	Maschi	Femmine	dei nati sui morti	dei morti sui nati
PROVINCIA DI CAGLIARI.												
Gennaio	188	1551	805	746	20	10	10	951	531	420	600
Febbraio	261	1412	701	711	23	8	15	801	413	388	611
Marzo	222	1256	661	595	35	22	13	906	470	436	350
Aprile	175	1105	571	534	16	10	6	816	405	411	289
Maggio	226	1056	531	525	24	11	13	860	435	425	196
Giugno	194	973	509	464	22	14	8	653	339	314	320
Luglio	180	925	514	411	23	11	12	954	495	459	29
Agosto	218	1233	615	628	26	14	12	1180	599	581	53
Settembre	210	1254	652	602	30	15	15	1364	637	727	110
Ottobre	298	1284	648	636	22	13	9	1254	640	614	30
Novembre	346	1357	726	631	19	11	8	1114	567	547	243
Dicembre	244	1370	694	676	42	22	20	1197	648	549	173
ANNO	2762	14776	7617	7159	302	161	141	12050	6179	5871	2726

PROVINCIA DI CALTANISSETTA.

Gennaio	194	1130	606	524	29	16	13	609	325	284	521
Febbraio	226	1035	536	499	22	14	8	526	305	221	509
Marzo	119	957	483	474	18	10	8	599	304	295	358
Aprile	135	772	411	361	17	8	9	489	262	227	283
Maggio	173	806	409	397	16	11	5	503	273	290	303
Giugno	121	695	346	349	21	14	7	531	278	253	164
Luglio	119	794	400	394	13	9	4	868	441	427	74
Agosto	186	888	478	410	17	9	8	890	449	441	2
Settembre	257	1181	585	596	15	8	7	908	443	465	273
Ottobre	202	1002	515	487	23	13	10	852	454	398	150
Novembre	220	1035	562	473	15	10	5	656	332	324	379
Dicembre	113	919	515	404	30	13	17	733	395	338	186
ANNO	2065	11214	5846	5368	236	135	101	8164	4261	3903	3050

PROVINCIA DI CAMPOBASSO.

Gennaio	292	1830	676	654	39	25	14	1001	529	472	329
Febbraio	458	1570	818	752	42	23	19	791	401	390	779
Marzo	245	1608	868	740	23	13	10	981	511	470	627
Aprile	215	1537	799	738	28	13	15	869	455	414	668
Maggio	263	1462	779	683	22	14	8	844	436	408	618
Giugno	218	1207	604	603	22	13	9	728	347	381	479
Luglio	190	1143	620	523	23	14	9	1302	682	620	159
Agosto	223	1260	639	621	27	11	16	1571	809	762	311
Settembre	261	1453	734	719	38	26	12	2499	1189	1310	1046
Ottobre	274	1338	716	622	27	18	9	1989	973	1016	651
Novembre	307	1331	679	652	28	18	10	1337	680	657	6
Dicembre	344	1295	673	622	28	14	14	1322	679	643	27
ANNO	3290	16534	8605	7929	347	202	145	15234	7691	7543	1300

PROVINCIA DI CASERTA.

Gennaio	389	2434	1289	1145	61	33	28	1711	889	822	723
Febbraio	510	2190	1164	1026	64	33	31	1298	677	621	892
Marzo	444	2437	1278	1159	51	28	23	1580	831	749	857
Aprile	351	2233	1145	1088	59	35	24	1453	786	667	780
Maggio	459	2025	1020	1055	61	37	24	1511	782	729	514
Giugno	404	1791	888	903	67	36	31	1509	735	774	282
Luglio	327	2129	1084	1045	50	31	19	2334	1212	1122	205
Agosto	337	2344	1191	1153	85	45	40	3349	1596	1753	1005
Settembre	370	2393	1203	1190	91	54	37	4588	2181	2407	2195
Ottobre	366	2289	1183	1106	78	41	37	3977	1346	2031	1688
Novembre	514	2436	1241	1195	97	54	43	3129	1655	1474	693
Dicembre	514	1948	1024	924	59	33	26	3531	1875	1656	1583
ANNO	4985	26649	13710	12939	823	460	363	29970	15165	14805	3321

TAVOLA III. — MOVIMENTO PER MESI.

Anno 1879.

Province.

MESI	MATRIMONI	NATI			NATI-MORTI			MORTI			Eccedenza	
		TOTALE	Maschi	Femmine	TOTALE	Maschi	Femmine	TOTALE	Maschi	Femmine	dei nati sui morti	dei morti sui nati
PROVINCIA DI CATANIA.												
Gennaio	353	2031	1053	978	50	23	27	1368	715	653	663
Febbraio	479	1789	901	888	40	14	26	1041	549	492	748
Marzo	228	1894	1000	894	46	25	21	1190	615	575	704
Aprile	320	1700	822	878	33	19	14	1062	547	515	698
Maggio	371	1659	870	789	37	23	14	1068	542	526	591
Giugno	269	1404	728	676	31	13	18	1147	588	559	257
Luglio	278	1489	790	699	42	23	19	1340	803	737	51
Agosto	373	1717	895	822	40	27	13	1607	789	818	110
Settembre	503	1941	1012	929	29	18	11	1589	779	810	352
Ottobre	407	1999	1013	986	25	12	13	1568	801	767	471
Novembre	468	1990	1011	979	26	18	8	1313	639	674	637
Dicembre	217	1889	951	938	41	18	23	1391	735	656	498
ANNO	4266	21502	11046	10456	440	233	207	15884	8102	7782	5618

PROVINCIA DI CATANZARO.												
Gennaio	218	1291	682	609	13	7	6	1043	542	501	248
Febbraio	383	1322	672	650	20	10	10	860	432	428	462
Marzo	244	1374	701	673	16	10	6	934	476	456	440
Aprile	225	1360	724	636	5	2	3	896	444	452	464
Maggio	308	1200	625	575	11	8	3	901	483	418	299
Giugno	258	996	498	498	7	6	1	734	401	383	262
Luglio	168	1199	620	579	16	9	7	900	447	453	299
Agosto	285	1295	695	600	12	8	4	1086	573	513	209
Settembre	338	1451	725	726	13	8	5	1218	574	644	233
Ottobre	322	1648	857	791	25	14	11	1315	642	673	333
Novembre	343	1723	906	817	24	12	12	1305	690	615	418
Dicembre	336	1545	779	766	16	9	7	1289	693	596	256
ANNO	3428	16404	8484	7920	178	103	75	12481	6399	6082	3923

PROVINCIA DI CHIETI.												
Gennaio	272	1278	651	627	27	13	14	848	418	430	430
Febbraio	420	1387	702	685	37	23	14	674	335	339	713
Marzo	258	1386	698	688	34	19	15	767	406	361	619
Aprile	240	1294	636	658	41	24	17	698	361	337	596
Maggio	277	1191	608	583	30	19	11	772	387	385	419
Giugno	222	968	505	463	26	16	10	658	318	340	310
Luglio	214	933	477	456	24	16	8	983	470	513	50
Agosto	224	974	492	482	21	17	4	1043	506	537	69
Settembre	251	1129	581	548	31	22	9	1160	591	569	31
Ottobre	253	1273	652	621	31	19	12	992	473	519	281
Novembre	297	1341	694	647	35	21	14	992	475	517	349
Dicembre	304	1347	681	666	40	21	19	989	522	467	353
ANNO	3232	14501	7377	7124	377	230	147	10576	5262	5314	3925

PROVINCIA DI COMO.												
Gennaio	1181	1370	748	622	40	24	16	1407	687	720	37
Febbraio	797	1320	702	618	65	40	25	1128	582	546	192
Marzo	216	1386	748	638	53	33	20	1241	631	610	145
Aprile	279	1364	695	669	49	28	21	1122	603	519	242
Maggio	253	1576	829	747	55	32	23	1163	580	583	413
Giugno	120	1440	778	662	50	31	19	964	479	485	476
Luglio	84	1753	941	812	53	33	20	1140	565	575	613
Agosto	106	1883	958	925	57	40	17	1365	690	675	518
Settembre	148	1904	982	922	46	28	18	1242	618	624	662
Ottobre	187	1791	940	851	51	35	16	1044	543	501	747
Novembre	223	1770	897	873	54	32	22	1085	542	543	685
Dicembre	306	1514	797	717	52	25	27	1475	735	740	89
ANNO	3900	19071	10015	9056	625	381	244	14376	7255	7121	4695

TAVOLA III. — MOVIMENTO PER MESI.

Anno 1879.

Province.

MESI	MATRIMONI	NATI			NATI-MORTI			MORTI			Eccedenza	
		TOTALE	Maschi	Femmine	TOTALE	Maschi	Femmine	TOTALE	Maschi	Femmine	dei nati sui morti	dei morti sui nati

PROVINCIA DI COSENZA.

Gennaio	211	1549	784	765	14	7	7	996	519	477	553
Febbraio	376	1524	757	767	20	9	11	849	424	425	675
Marzo	248	1579	823	756	20	9	11	991	501	490	588
Aprile	214	1383	714	669	16	9	7	867	441	426	516
Maggio	275	1364	701	663	15	9	6	934	473	461	430
Giugno	232	1232	651	581	15	10	5	835	428	407	397
Luglio	230	1450	775	675	18	10	8	1158	594	564	292
Agosto	367	1504	739	765	14	12	2	1377	692	685	127
Settembre	418	1551	825	726	13	10	3	1498	757	741	53
Ottobre	409	1595	818	777	23	17	6	1620	762	858	25
Novembre	311	1607	837	770	18	8	10	1339	718	621	268
Dicembre	316	1582	808	774	10	6	4	1365	718	647	217
ANNO	3607	17920	9232	8688	196	116	80	13829	7027	6802	4091

PROVINCIA DI CREMONA.

Gennaio	482	785	415	370	43	25	18	773	383	390	12	
Febbraio	512	721	365	356	30	18	12	688	318	370	33	
Marzo	204	814	396	418	36	23	13	799	419	380	15	
Aprile	130	853	460	393	46	24	22	604	306	298	249	
Maggio	102	883	428	455	50	26	24	627	321	306	256	
Giugno	57	835	451	384	34	20	14	661	349	312	174	
Luglio	43	1043	546	497	48	28	20	756	497	385	371	287
Agosto	38	1041	514	527	48	23	25	847	410	437	194	
Settembre	67	1008	517	491	53	26	27	745	389	356	263	
Ottobre	98	894	462	432	41	20	21	777	393	384	117	
Novembre	318	781	401	380	38	23	15	784	432	352	3	
Dicembre	202	753	387	366	33	17	16	983	508	475	290	
ANNO	2253	10411	5342	5069	500	273	227	9044	4613	4431	1367	

PROVINCIA DI CUNEO.

Gennaio	564	1714	891	823	82	45	37	1483	737	746	231
Febbraio	897	1818	901	917	72	43	29	1409	698	711	409
Marzo	403	2221	1167	1054	84	53	31	1739	900	839	482
Aprile	603	2259	1184	1075	95	53	42	1502	769	733	757
Maggio	499	2229	1144	1085	86	50	36	1414	728	686	815
Giugno	325	1977	1000	977	83	52	31	1222	622	600	755
Luglio	259	2069	1025	1044	65	50	15	1400	687	713	669
Agosto	312	1981	966	1015	70	37	33	1471	740	731	510
Settembre	300	1826	958	868	53	30	23	1308	671	637	518
Ottobre	336	1920	1016	904	62	38	24	1193	616	577	727
Novembre	304	1848	962	886	60	30	30	1195	602	593	653
Dicembre	337	1863	1013	850	57	29	28	1505	794	711	358
ANNO	5139	23725	12227	11498	869	510	359	16841	8564	8277	6884

PROVINCIA DI FERRARA.

Gennaio	154	631	311	320	29	14	15	660	304	356	29
Febbraio	111	757	385	372	19	11	8	432	206	226	325
Marzo	120	875	458	437	27	13	14	576	313	263	299
Aprile	157	901	455	446	23	11	12	435	226	209	466
Maggio	122	879	465	414	26	19	7	466	257	209	413
Giugno	131	718	353	365	23	12	11	428	202	226	290
Luglio	82	837	434	403	31	17	14	474	242	232	363
Agosto	108	939	477	462	21	11	10	651	320	331	288
Settembre	136	892	457	435	23	12	11	663	329	334	229
Ottobre	107	784	398	386	29	13	16	880	460	430	96
Novembre	198	647	333	314	23	12	11	871	448	423	224
Dicembre	131	675	359	316	21	17	4	904	463	441	229
ANNO	1557	9535	4865	4670	295	162	133	7440	3770	3670	2095

TAVOLA III. — MOVIMENTO PER MESI.

Anno 1879.

Provincie.

MESI	MATRIMONI	NATI			NATI-MORTI			MORTI			Eccedenza	
		TOTALE	Maschi	Femmine	TOTALE	Maschi	Femmine	TOTALE	Maschi	Femmine	dei nati sui morti	dei morti sui nati
PROVINCIA DI FIRENZE.												
Gennaio	862	2218	1140	1078	82	53	29	1898	941	957	320
Febbraio	669	2411	1244	1167	96	52	44	1488	744	744	923
Marzo	488	2884	1468	1416	84	43	41	1847	957	890	1037
Aprile	534	2611	1330	1281	87	55	32	1681	861	820	930
Maggio	459	2402	1214	1188	67	40	27	1790	913	877	612
Giugno	500	2201	1135	1066	97	65	32	1574	777	797	627
Luglio	411	2465	1317	1148	81	40	41	1911	963	951	551
Agosto	415	2493	1263	1230	85	57	28.	2264	1124	1140	229
Settembre	418	2311	1215	1096	80	54	26	2 96	1049	1047	215
Ottobre	558	2382	1241	1141	88	46	42	2063	1040	1023	319
Novembre	599	2501	1270	1231	93	47	46	1943	968	975	558
Dicembre	377	2500	1329	1171	98	51	47	2346	1234	1112	154
ANNO	5790	29379	15166	14213	1038	603	435	22904	11571	11333	6475

PROVINCIA DI FOGGIA.												
Gennaio	317	1399	720	679	53	36	17	944	520	424	455
Febbraio	436	1378	693	685	33	24	11	826	446	380	552
Marzo	218	1195	610	585	33	11	22	900	507	453	235
Aprile	233	1087	565	522	43	29	14	850	490	360	237
Maggio	280	967	493	474	41	19	22	813	439	374	154
Giugno	213	964	512	452	32	13	19	827	427	400	137
Luglio	105	1034	538	496	39	23	16	1177	580	597	143
Agosto	190	1148	606	542	40	21	19	1248	624	624	100
Settembre	295	1373	684	689	33	21	12	1208	613	595	165
Ottobre	375	1409	720	689	42	22	20	1256	633	593	153
Novembre	294	1485	754	731	53	29	24	1139	633	496	356
Dicembre	307	1390	663	727	48	30	18	1212	672	540	178
ANNO	3263	14829	7558	7271	495	278	217	12450	6614	5836	2379

PROVINCIA DI FORLÌ.												
Gennaio	132	880	447	433	22	11	11	726	365	361	154
Febbraio	179	1069	556	513	29	17	12	603	301	302	466
Marzo	162	1114	560	554	18	9	9	673	338	335	441
Aprile	173	1083	581	502	23	14	9	586	292	294	497
Maggio	167	914	487	427	27	16	11	623	318	305	291
Giugno	134	693	363	330	13	10	3	497	244	253	196
Luglio	127	726	375	351	22	11	11	587	316	271	139
Agosto	142	690	352	338	16	11	5	647	310	330	43
Settembre	123	675	352	323	17	9	8	599	317	289	76
Ottobre	127	686	352	334	12	8	4	575	292	283	111
Novembre	148	667	355	312	27	18	9	621	306	315	46
Dicembre	158	787	390	397	45	26	19	856	423	433	69
ANNO	1772	9984	5170	4814	271	160	111	7593	3822	3771	2391

PROVINCIA DI GENOVA.												
Gennaio	381	2207	1164	1043	79	38	41	1764	888	876	448
Febbraio	782	2234	1142	1092	76	40	36	1454	727	727	780
Marzo	294	2190	1091	1099	80	44	36	1663	855	808	527
Aprile	565	2080	1077	1003	72	36	36	1420	705	715	660
Maggio	346	2068	1099	969	86	40	46	1369	701	668	699
Giugno	442	2016	1051	965	73	39	34	1207	599	608	809
Luglio	383	2234	1144	1090	86	47	39	1610	818	792	624
Agosto	326	2267	1190	1077	55	30	25	1829	910	919	438
Settembre	363	2215	1149	1066	61	33	28	1614	777	837	601
Ottobre	477	2335	1237	1098	72	39	33	1525	750	775	810
Novembre	618	2104	1112	992	62	31	31	1586	782	804	518
Dicembre	284	2088	1092	996	68	37	31	2207	1124	1083	119
ANNO	5261	26038	13548	12490	870	454	416	19248	9636	9612	6790

TAVOLA III. — MOVIMENTO PER MESI.

Anno 1879.

Provincie.

MESI	MATRIMONI	NATI			NATI-MORTI			MORTI			Eccedenza	
		TOTALE	Maschi	Femmine	TOTALE	Maschi	Femmine	TOTALE	Maschi	Femmine	dei nati sui morti	dei morti sui nati
PROVINCIA DI GIRGENTI.												
Gennaio	179	1332	712	620	33	20	13	741	400	341	591
Febbraio	249	1230	617	613	29	18	11	661	349	312	569
Marzo	123	1153	568	585	22	15	7	777	408	369	376
Aprile	164	982	506	476	14	7	7	694	372	322	288
Maggio	118	968	502	466	20	11	9	632	355	277	336
Giugno	173	909	470	439	17	11	6	709	376	333	200
Luglio	128	914	467	447	23	14	9	1025	540	485	111
Agosto	153	1092	583	509	24	17	7	1153	570	583	61
Settembre	222	1351	718	633	30	21	9	1219	568	651	132
Ottobre	220	1286	641	645	25	17	8	1015	505	510	271
Novembre	271	1296	631	665	31	18	13	948	468	480	348
Dicembre	147	1234	594	640	34	17	17	1007	521	486	227
ANNO	2147	13747	7009	6738	302	186	116	10581	5432	5149	3166

PROVINCIA DI GROSSETO.												
Gennaio	49	404	218	186	15	11	4	274	149	125	130
Febbraio	75	365	204	161	10	6	4	224	123	101	141
Marzo	80	333	175	158	5	1	4	287	152	135	46
Aprile	68	395	171	154	11	5	6	295	167	138	30
Maggio	82	274	128	146	7	6	1	293	152	141	19
Giugno	85	273	134	139	2	2	225	120	105	48
Luglio	39	328	175	153	13	9	4	258	142	116	70
Agosto	51	375	200	175	14	10	4	530	262	268	155
Settembre	61	407	203	204	16	10	6	679	339	340	272
Ottobre	71	338	159	179	26	15	11	481	272	209	143
Novembre	59	336	182	154	11	6	5	409	226	183	73
Dicembre	69	348	176	172	13	8	5	422	260	162	74
ANNO	789	4106	2125	1981	143	89	54	4377	2364	2013	271

PROVINCIA DI LECCE.												
Gennaio	258	1914	1006	908	39	18	21	1184	612	572	730
Febbraio	374	1809	894	915	38	21	17	986	507	479	823
Marzo	255	1770	913	857	48	26	22	1296	658	638	474
Aprile	381	1803	951	852	32	23	9	1078	545	533	725
Maggio	642	1529	784	745	35	19	16	1035	553	482	494
Giugno	283	1382	694	688	34	18	16	1225	616	609	157
Luglio	310	1472	754	718	26	16	10	1478	727	751	6
Agosto	668	1574	795	779	42	25	17	1420	716	704	154
Settembre	460	1720	868	852	40	25	15	1195	633	562	525
Ottobre	500	2003	1021	982	53	33	20	1218	605	613	785
Novembre	489	2083	1053	1030	47	27	20	1230	629	601	853
Dicembre	342	1997	1018	979	56	40	16	1300	678	622	697
ANNO	4962	21056	10751	10305	490	291	199	14645	7479	7166	6411

PROVINCIA DI LIVORNO.												
Gennaio	63	276	126	150	15	9	6	255	123	132	21
Febbraio	102	290	128	162	6	4	2	233	129	104	57
Marzo	43	334	168	166	8	7	1	242	122	120	92
Aprile	58	278	141	137	9	3	6	198	107	91	80
Maggio	50	266	136	130	7	2	5	199	100	99	67
Giugno	50	273	147	126	7	4	3	208	105	103	65
Luglio	53	259	140	119	8	3	5	265	135	130	6
Agosto	71	319	165	154	8	4	4	242	113	129	77
Settembre	60	262	142	120	7	5	2	235	127	108	27
Ottobre	101	286	150	136	7	5	2	238	120	118	48
Novembre	128	320	155	165	14	7	7	234	125	109	86
Dicembre	41	294	144	150	12	5	7	351	168	183	57
ANNO	820	3457	1742	1715	108	58	50	2900	1474	1426	557

TAVOLA III. — MOVIMENTO PER MESI.

Anno 1879.

Province.

MESI	MATHIMONI	NATI			NATI-MORTI			MORTI			Eccedenza	
		TOTALE	Maschi	Femmine	TOTALE	Maschi	Femmine	TOTALE	Maschi	Femmine	dei nati sui morti	dei morti sui nati
Gennaio	140	876	447	429	22	17	5	592	297	295	284
Febbraio	262	815	426	389	23	15	8	481	267	214	334
Marzo	152	877	434	443	23	13	10	599	289	310	278
Aprile	126	847	430	417	19	10	9	557	258	299	290
Maggio	198	803	418	385	23	18	5	451	234	217	352
Giugno	186	759	376	383	29	21	8	512	266	246	247
Luglio	155	894	430	464	26	16	10	605	308	297	289
Agosto	136	932	482	450	40	24	16	642	319	323	290
Settembre	168	881	470	411	31	13	18	617	313	304	264
Ottobre	236	91	448	453	25	16	9	640	321	319	261
Novembre	205	919	463	456	27	18	9	545	279	266	374
Dicembre	120	953	500	453	18	10	8	753	373	380	200
ANNO	2084	10457	5324	5133	306	191	115	6994	3524	3470	3463

PROVINCIA DI LUCCA.

Gennaio	163	739	405	334	23	17	6	605	296	310	133
Febbraio	205	881	464	417	35	18	17	545	256	289	336
Marzo	138	995	511	481	33	20	13	682	336	346	313
Aprile	117	850	426	424	30	17	13	630	316	314	220
Maggio	123	728	363	365	33	19	14	677	353	324	51
Giugno	119	554	286	268	21	14	7	505	264	241	49
Luglio	109	528	281	247	22	15	7	574	299	275	46
Agosto	131	563	290	273	15	9	6	730	386	344	167
Settembre	166	606	308	298	25	20	5	762	406	356	156
Ottobre	192	634	372	262	29	13	16	711	356	355	77
Novembre	183	654	335	319	22	16	6	668	331	337	14
Dicembre	182	643	353	310	22	12	10	758	376	382	115
ANNO	1828	8375	4374	4001	310	190	120	7848	3975	3873	527

PROVINCIA DI MACERATA.

Gennaio	171	643	325	318	61	36	25	744	374	370	101
Febbraio	295	692	344	348	41	22	19	574	302	272	118
Marzo	161	1043	531	512	63	30	33	712	332	380	331
Aprile	137	1147	585	562	53	32	21	577	279	298	570
Maggio	182	1074	546	528	71	33	38	630	340	290	444
Giugno	102	918	514	404	53	32	21	619	319	330	269
Luglio	92	1053	572	481	46	24	22	640	338	302	413
Agosto	111	1047	548	499	58	35	23	676	352	324	371
Settembre	111	950	505	445	54	30	24	601	312	289	349
Ottobre	165	719	400	319	43	21	22	618	317	301	101
Novembre	341	625	322	303	33	19	14	622	339	283	3
Dicembre	193	607	336	271	52	33	19	829	428	401	222
ANNO	2121	10518	5528	4990	628	347	281	7872	4032	3840	2646

PRCVINCIA DI MANTOVA.

Gennaio	70	528	288	240	25	13	12	417	202	215	111
Febbraio	78	524	261	263	15	9	6	355	165	190	169
Marzo	82	502	303	289	18	11	7	391	205	186	211
Aprile	85	581	291	290	15	9	6	361	181	183	217
Maggio	92	564	283	281	18	12	6	366	187	179	198
Giugno	76	518	248	270	14	8	6	335	161	174	183
Luglio	76	581	330	251	10	9	1	392	193	199	189
Agosto	107	625	327	298	13	8	5	402	218	184	223
Settembre	118	530	260	270	17	10	7	393	198	195	137
Ottobre	155	591	321	270	15	6	9	370	179	191	221
Novembre	114	574	278	296	14	11	3	305	145	160	269
Dicembre	93	544	290	254	17	13	4	480	247	242	55
ANNO	1146	6752	3480	3272	191	119	72	4579	2281	2298	2173

PROVINCIA DI MASSA E CARRARA.

Gennaio	78	524	261	263	15	9	6	355	165	190	169
Febbraio	82	502	303	289	18	11	7	391	205	186	211
Marzo	85	581	291	290	15	9	6	361	181	183	217
Aprile	92	564	283	281	18	12	6	366	187	179	198
Maggio	76	518	248	270	14	8	6	335	161	174	183
Giugno	76	581	330	251	10	9	1	392	193	199	189
Agosto	107	625	327	298	13	8	5	402	218	184	223
Settembre	118	530	260	270	17	10	7	393	198	195	137
Ottobre	155	591	321	270	15	6	9	370	179	191	221
Novembre	114	574	278	296	14	11	3	305	145	160	269
Dicembre	93	544	290	254	17	13	4	480	247	242	55
ANNO	1146	6752	3480	3272	191	119	72	4579	2281	2298	2173

TAVOLA III. — MOVIMENTO PER MESI.

Anno 1879.

Province.

MESI	MATRIMONI	NATI			NATI-MORTI			MORTI			Eccedenza	
		TOTALE	Maschi	Femmine	TOTALE	Maschi	Femmine	TOTALE	Maschi	Femmine	dei nati sui morti	dei morti sui nati
PROVINCIA DI MESSINA.												
Gennaio	295	1561	812	749	31	17	14	927	485	442	634
Febbraio	407	1459	757	702	41	25	16	810	532	407	649
Marzo	206	1539	832	707	24	15	9	1040	403	508	499
Aprile	267	1210	625	585	27	14	13	800	398	402	410
Maggio	299	1408	742	666	17	10	7	846	438	408	562
Giugno	252	1075	570	505	35	20	15	753	403	350	322
Luglio	233	1141	594	547	35	21	14	1170	598	572	127	29
Agosto	272	1248	663	585	27	14	13	1121	554	567	127
Settembre	293	1453	753	700	31	19	12	1167	586	581	286
Ottobre	268	1507	798	709	34	21	13	1131	555	576	376
Novembre	346	1612	833	779	25	15	10	1001	528	473	611
Dicembre	227	1512	766	746	24	12	12	1105	585	520	407
ANNO	3365	16725	8745	7980	351	203	148	11871	6065	5806	4854

PROVINCIA DI MILANO.												
Gennaio	2648	3688	1918	1770	132	65	67	3361	1764	1597	327
Febbraio	1426	3235	1661	1574	114	63	51	2694	1373	1321	541
Marzo	475	3603	1883	1720	120	58	62	2674	1421	1253	929
Aprile	597	3515	1825	1690	107	71	36	2329	1238	1091	1186
Maggio	609	3508	1737	1771	131	81	50	2439	1259	1180	1069
Giugno	317	3534	1854	1680	94	56	38	2356	1237	1119	1178
Luglio	250	3921	1960	1961	93	60	33	2929	1519	1410	992
Agosto	252	4025	2058	1967	102	55	47	3091	1590	1501	934
Settembre	417	4027	2053	1974	108	65	43	2890	1421	1469	1137
Ottobre	694	3994	2067	1927	122	64	58	2695	1379	1316	1399
Novembre	771	3881	1973	1908	123	69	54	2706	1370	1336	1175
Dicembre	484	3929	2033	1896	161	94	67	3634	1810	1844	275
ANNO	8940	44860	23022	21838	1407	801	606	33818	17381	16437	11042

PROVINCIA DI MODENA.												
Gennaio	156	703	412	291	34	23	11	823	419	404	120
Febbraio	144	873	443	430	27	18	9	685	321	364	188
Marzo	227	1236	618	618	59	29	30	820	415	405	416
Aprile	165	1137	578	559	36	22	14	717	351	366	420
Maggio	202	1055	545	610	33	16	17	717	391	326	338
Giugno	184	877	371	376	33	20	13	549	298	251	198
Luglio	125	746	466	410	33	11	22	557	292	265	319
Agosto	154	876	474	402	27	15	12	593	309	284	283
Settembre	163	822	439	383	23	12	11	558	296	292	234
Ottobre	176	763	394	369	30	19	11	754	391	363	9
Novembre	197	707	385	322	34	18	16	829	413	416	122
Dicembre	225	798	430	368	24	15	9	1085	581	504	287
ANNO	2118	10593	5555	5038	393	218	175	8717	4477	4240	1876

PROVINCIA DI NAPOLI.												
Gennaio	569	3329	1747	1582	186	93	93	2636	1383	1253	693
Febbraio	748	3242	1685	1557	164	96	68	2097	1082	1015	1145
Marzo	601	3264	1655	1609	180	94	86	2491	1349	1142	773
Aprile	480	2799	1418	1381	173	115	58	2137	1139	998	662
Maggio	786	2742	1418	1324	170	93	77	2198	1117	1081	544
Giugno	676	2617	1370	1247	159	88	71	2259	1114	1145	358
Luglio	655	2789	1424	1365	158	86	72	2643	1326	1317	146
Agosto	660	2837	1495	1342	181	107	74	2307	1155	1152	530
Settembre	612	2851	1463	1388	176	89	87	2096	1062	1034	755
Ottobre	624	3259	1675	1584	211	115	96	2243	1183	1060	1016
Novembre	699	3332	1709	1623	158	93	65	2246	1160	1086	1086
Dicembre	692	3124	1606	1518	189	90	99	3014	1557	1457	110
ANNO	7802	36185	18665	17520	2105	1159	946	28367	14627	13740	7818

TAVOLA III. — MOVIMENTO PER MESI.

Anno 1879.

Province.

MESI	MATRIMONI	NATI			NATI-MORTI			MORTI			Eccedenza	
		TOTALE	Maschi	Femmine	TOTALE	Maschi	Femmine	TOTALE	Maschi	Femmine	dei nati sui morti	dei morti sui nati
PROVINCIA DI NOVARA.												
Gennaio	773	2022	1064	958	62	35	27	1770	880	881	252
Febbraio	1438	1796	908	888	60	27	33	1343	682	661	453
Marzo	336	1921	959	962	61	35	26	1560	787	773	361
Aprile	407	1849	943	906	71	45	26	1333	658	675	516
Maggio	475	1836	970	916	61	35	26	1308	671	637	378
Giugno	252	1910	985	925	72	43	29	1258	627	631	652
Luglio	175	2122	1080	1042	60	32	28	1455	751	704	667
Agosto	220	2321	1193	1128	65	38	27	1486	739	747	835
Settembre	231	2508	1287	1221	75	51	24	1482	734	748	1026
Ottobre	225	2452	1284	1168	67	42	25	1375	722	653	1077
Novembre	367	2196	1180	1016	65	43	22	1451	734	717	745
Dicembre	254	2083	1035	1048	74	41	33	1916	910	976	167
ANNO	5153	25066	12888	12178	793	467	326	17737	8934	8803	7329

PROVINCIA DI PADOVA.												
Gennaio	185	956	506	450	66	39	27	904	472	432	52
Febbraio	316	1117	568	549	55	28	27	840	416	424	277
Marzo	384	1413	739	674	54	30	24	992	518	474	421
Aprile	242	1522	765	756	64	29	35	823	411	412	699
Maggio	246	1622	833	789	51	28	23	873	445	428	749
Giugno	158	1397	739	658	54	29	25	753	391	362	644
Luglio	126	1598	819	779	54	35	19	729	418	311	869
Agosto	131	1620	808	812	63	34	29	936	483	453	684
Settembre	88	1422	735	687	49	27	22	961	527	434	461
Ottobre	125	1216	627	589	32	19	13	1051	548	503	165
Novembre	269	1079	531	548	48	29	19	1122	564	558	43
Dicembre	314	968	475	493	58	25	33	1205	609	596	237
ANNO	2584	15930	8146	7784	648	352	296	11189	5802	5387	4741

PROVINCIA DI PALERMO.												
Gennaio	506	2659	1406	1253	45	25	20	1585	831	754	1074
Febbraio	613	2441	1232	1200	35	17	18	1313	699	614	1128
Marzo	285	2276	1129	1147	43	31	12	1465	750	715	811
Aprile	436	2016	1063	953	47	25	22	1330	687	643	686
Maggio	356	1968	1038	930	52	24	28	1367	734	633	601
Giugno	345	1725	888	837	37	22	15	1417	750	667	308
Luglio	318	1911	1027	884	44	24	20	1878	984	894	33
Agosto	252	2229	1137	1092	40	29	11	1928	1001	924	301
Settembre	539	2475	1261	1214	54	30	24	1748	853	895	727
Ottobre	605	2584	1321	1263	53	30	23	1697	841	856	887
Novembre	523	2656	1351	1305	45	27	18	1495	737	758	1161
Dicembre	413	2320	1141	1179	38	23	15	1640	860	780	680
ANNO	5191	27260	13994	13266	533	307	226	18863	9730	9133	8397

PROVINCIA DI PARMA.												
Gennaio	180	676	361	315	41	24	17	732	367	365	56
Febbraio	230	776	382	394	29	17	12	661	352	312	112
Marzo	176	1020	506	514	49	23	26	797	411	353	223
Aprile	154	944	485	459	42	22	20	633	321	312	311
Maggio	140	926	468	458	40	23	17	682	344	338	244
Giugno	153	816	407	409	28	19	9	563	293	275	248
Luglio	128	846	444	402	24	7	17	477	239	238	369
Agosto	140	814	427	387	32	17	15	632	337	295	182
Settembre	112	809	420	389	26	13	13	574	302	272	235
Ottobre	162	650	325	325	22	11	11	678	358	320	28
Novembre	287	604	338	266	24	11	13	636	343	293	32
Dicembre	215	614	306	308	28	11	17	775	401	374	161
ANNO	2032	9495	4869	4626	385	198	187	7848	4101	3747	1647

TAVOLA III. — MOVIMENTO PER MESI.

Anno 1879.

Provincie.

MESI	MATRIMONI	NATI			NATI-MORTI			MORTI			Eccedenza	
		TOTALE	Maschi	Femmine	TOTALE	Maschi	Femmine	TOTALE	Maschi	Femmine	dei nati sui morti	dei morti sui nati
Gennaio	749	1452	744	708	53	30	23	1254	646	608	198
Febbraio	931	1412	751	661	43	27	16	974	508	466	438
Marzo	242	1769	880	889	46	27	19	1153	599	554	616
Aprile	272	1533	753	780	37	18	19	951	508	443	582
Maggio	267	1469	771	698	51	26	25	880	424	456	589
Giugno	139	1363	706	657	28	16	12	885	469	416	478
Luglio	109	1677	854	823	48	31	17	1009	548	461	668
Agosto	139	1601	814	787	43	27	16	1181	597	584	420
Settembre	126	1473	740	733	54	34	20	1115	557	558	358
Ottobre	194	1453	791	662	45	24	21	957	492	465	496
Novembre	417	1316	691	625	45	23	23	951	485	466	365
Dicembre	255	1442	755	687	47	22	25	1221	618	603	221
ANNO	3840	17960	9250	8710	540	304	236	12531	6451	6080	5429

PROVINCIA DI PAVIA.

Gennaio	287	1744	918	826	75	46	29	1401	719	682	343
Febbraio	538	1788	930	858	59	34	25	1223	578	645	565
Marzo	304	1599	831	768	56	28	28	1596	808	788	3
Aprile	408	1895	981	914	50	31	19	1445	742	703	450
Maggio	313	1706	868	838	45	26	19	1340	712	628	366
Giugno	356	1278	639	639	41	24	17	974	509	465	374
Luglio	240	1982	1058	924	37	21	16	1307	651	656	675
Agosto	283	1384	715	659	52	31	21	1672	885	787	288
Settembre	275	1410	729	681	56	34	22	1569	851	709	150
Ottobre	293	1512	812	699	57	35	22	1638	855	783	126
Novembre	297	1500	740	760	89	48	41	1881	986	895	381
Dicembre	299	1685	867	818	51	29	22	1978	1081	897	293
ANNO	3893	19483	10089	9394	668	387	281	18015	9377	8638	1468

PROVINCIA DI PERUGIA.

Gennaio	101	774	385	389	36	23	13	629	303	326	145
Febbraio	188	859	445	414	26	17	9	514	245	269	345
Marzo	174	909	468	441	30	21	9	664	321	343	245
Aprile	163	818	420	398	19	12	7	453	235	218	365
Maggio	134	696	334	362	27	17	10	454	216	238	242
Giugno	127	508	261	247	15	8	7	384	193	191	124
Luglio	93	487	256	231	22	17	5	451	235	219	33
Agosto	114	524	266	258	15	7	8	574	300	274	50
Settembre	130	595	296	299	23	17	6	576	293	283	19
Ottobre	180	615	307	308	27	14	13	597	285	312	18
Novembre	208	593	304	289	21	6	15	582	309	273	11
Dicembre	115	689	321	368	31	17	14	827	408	419	138
ANNO	1727	8067	4063	4004	292	176	116	6708	3343	3365	1359

PROVINCIA DI PESARO E URBINO.

Gennaio	199	473	251	222	30	15	15	581	288	293	108
Febbraio	178	734	392	332	49	30	19	508	275	233	216
Marzo	178	1060	510	550	40	18	22	679	360	319	381
Aprile	135	899	480	419	39	21	18	556	281	275	343
Maggio	168	843	429	414	44	27	17	570	291	279	273
Giugno	116	685	359	326	36	13	23	455	227	228	230
Luglio	91	652	354	298	29	17	12	418	219	199	234
Agosto	86	611	315	296	24	16	8	479	247	232	132
Settembre	84	599	315	284	24	15	9	540	277	263	59
Ottobre	119	536	279	257	26	13	13	583	283	300	47
Novembre	212	434	214	220	26	13	13	542	247	295	108
Dicembre	171	433	199	234	25	14	11	639	339	309	206
ANNO	1737	7949	4097	3852	392	212	180	6550	3325	3225	1399

PROVINCIA DI PIACENZA.

Gennaio	199	473	251	222	30	15	15	581	288	293	108
Febbraio	178	734	392	332	49	30	19	508	275	233	216
Marzo	178	1060	510	550	40	18	22	679	360	319	381
Aprile	135	899	480	419	39	21	18	556	281	275	343
Maggio	168	843	429	414	44	27	17	570	291	279	273
Giugno	116	685	359	326	36	13	23	455	227	228	230
Luglio	91	652	354	298	29	17	12	418	219	199	234
Agosto	86	611	315	296	24	16	8	479	247	232	132
Settembre	84	599	315	284	24	15	9	540	277	263	59
Ottobre	119	536	279	257	26	13	13	583	283	300	47
Novembre	212	434	214	220	26	13	13	542	247	295	108
Dicembre	171	433	199	234	25	14	11	639	339	309	206
ANNO	1737	7949	4097	3852	392	212	180	6550	3325	3225	1399

TAVOLA III. — MOVIMENTO PER MESI.

Anno 1879.

Province.

MESI	MATRIMONI	NATI			NATI-MORTI			MORTI			Eccedenza	
		TOTALE	Maschi	Femmine	TOTALE	Maschi	Femmine	TOTALE	Maschi	Femmine	dei nati sui morti	dei morti sui nati
Gennaio	123	927	476	451	40	29	11	672	353	319	255
Febbraio	252	1010	522	488	31	19	12	583	289	294	427
Marzo	163	904	483	421	34	18	16	690	343	347	214
Aprile	145	793	412	381	26	16	10	593	289	304	200
Maggio	125	766	408	358	25	18	7	612	307	305	154
Giugno	141	747	372	375	30	20	10	556	291	265	191
Luglio	101	875	443	432	33	20	13	709	350	359	166
Agosto	109	817	428	389	40	24	16	735	349	386	82
Settembre	169	827	433	394	36	26	10	648	333	315	179
Ottobre	188	816	444	372	40	26	14	569	307	262	247
Novembre	224	806	392	414	31	19	12	540	291	249	266
Dicembre	106	861	457	404	48	26	22	692	347	345	169
ANNO	1846	10149	5270	4879	414	261	153	7599	3849	3750	2550

PROVINCIA DI PISA.

Gennaio	94	351	181	170	13	5	8	230	141	149	61
Febbraio	99	362	206	156	13	7	6	226	118	108	136
Marzo	50	413	217	196	12	9	3	298	153	145	115
Aprile	70	360	188	172	9	6	3	280	156	124	80
Maggio	73	342	173	169	7	4	3	306	149	157	36
Giugno	55	350	177	173	11	3	8	232	119	113	118
Luglio	61	368	193	175	11	5	6	339	165	174	29
Agosto	62	340	174	166	8	7	1	459	234	225	
Settembre	66	328	177	151	8	6	2	339	165	174	
Ottobre	55	353	183	170	12	8	4	260	142	118	93
Novembre	87	340	185	155	6	5	1	277	146	131	63
Dicembre	86	321	172	149	10	5	5	353	175	178	
ANNO	858	4228	2226	2002	120	70	50	3659	1863	1796	569

PROVINCIA DI PORTO MAURIZIO.

Gennaio	383	2059	1059	1000	59	34	25	1241	658	583	818
Febbraio	639	2056	1031	1025	56	28	28	1004	507	497	1052
Marzo	278	2072	1051	1021	71	45	26	1321	674	647	751
Aprile	368	1801	956	845	62	35	27	1231	635	596	570
Maggio	396	1622	834	788	59	31	28	1162	632	530	460
Giugno	388	1274	662	612	54	29	25	1115	559	556	159
Luglio	252	1674	883	791	49	22	27	1756	897	859	
Agosto	275	2033	1046	987	52	30	22	2007	1007	1000	26
Settembre	458	1924	1015	909	75	44	31	2455	1240	1215	
Ottobre	461	2113	1123	990	54	34	20	2079	1052	1027	34
Novembre	489	2079	1110	969	68	42	26	1613	854	759	466
Dicembre	404	1880	975	905	67	46	21	1586	874	712	294
ANNO	4791	22587	11745	10842	726	420	306	18570	9589	8981	4017

PROVINCIA DI POTENZA.

Gennaio	92	551	291	260	21	15	6	533	277	256	18
Febbraio	120	676	346	330	12	8	4	419	212	207	257
Marzo	120	777	416	361	22	16	6	547	288	259	230
Aprile	148	738	378	360	19	11	8	560	272	288	178
Maggio	97	638	347	291	13	7	6	578	297	281	60
Giugno	131	491	248	243	6	2	4	480	238	242	11
Luglio	81	534	275	289	10	6	4	523	267	256	41
Agosto	85	575	283	292	18	11	7	486	247	239	89
Settembre	84	578	302	276	20	8	12	423	218	205	155
Ottobre	102	565	303	262	18	8	10	446	232	214	119
Novembre	148	532	250	282	16	9	7	530	266	264	2
Dicembre	113	561	278	283	19	12	7	669	324	345	
ANNO	1321	7246	3717	3529	194	113	81	6194	3138	3056	1052

PROVINCIA DI RAVENNA.

Gennaio	92	551	291	260	21	15	6	533	277	256	18
Febbraio	120	676	346	330	12	8	4	419	212	207	257
Marzo	120	777	416	361	22	16	6	547	288	259	230
Aprile	148	738	378	360	19	11	8	560	272	288	178
Maggio	97	638	347	291	13	7	6	578	297	281	60
Giugno	131	491	248	243	6	2	4	480	238	242	11
Luglio	81	534	275	289	10	6	4	523	267	256	41
Agosto	85	575	283	292	18	11	7	486	247	239	89
Settembre	84	578	302	276	20	8	12	423	218	205	155
Ottobre	102	565	303	262	18	8	10	446	232	214	119
Novembre	148	532	250	282	16	9	7	530	266	264	2
Dicembre	113	561	278	283	19	12	7	669	324	345	
ANNO	1321	7246	3717	3529	194	113	81	6194	3138	3056	1052

TAVOLA III. — MOVIMENTO PER MESI.

Anno 1879.

Provincie.

MESI	MATRIMONI	NATI			NATI-MORTI			MORTI			Eccedenza	
		TOTALE	Maschi	Femmine	TOTALE	Maschi	Femmine	TOTALE	Maschi	Femmine	dei nati sui morti	dei morti sui nati
Gennaio	154	1116	589	527	27	19	8	860	460	400	256
Febbraio	292	1056	568	488	11	5	6	720	394	326	336
Marzo	185	1109	595	514	16	9	7	783	396	387	326
Aprile	191	977	499	478	19	6	4	680	350	350	297
Maggio	216	883	455	428	14	10	4	668	359	309	215
Giugno	194	784	415	369	7	4	3	639	314	325	145
Luglio	205	901	464	437	14	10	4	811	400	411	90
Agosto	271	971	509	462	20	9	11	988	502	486	33
Settembre	204	1061	542	519	28	15	13	1043	527	516	18
Ottobre	220	1250	626	624	22	12	10	1195	569	626	55
Novembre	288	1314	669	645	21	14	7	1040	522	518	274
Dicembre	208	1332	648	684	28	15	13	1079	573	506	253
ANNO	2628	12754	6579	6175	218	128	90	10456	5346	5110	2298

PROVINCIA DI REGGIO DI CALABRIA.

Gennaio	135	631	328	303	30	22	8	688	353	335	57
Febbraio	166	710	356	354	34	17	17	652	328	324	58
Marzo	201	1058	559	499	37	22	15	744	369	375	314
Aprile	172	960	512	448	37	21	16	590	285	305	370
Maggio	163	947	484	463	24	13	11	654	333	321	293
Giugno	159	709	366	343	32	20	12	501	237	264	208
Luglio	121	761	412	349	19	9	10	418	220	198	343
Agosto	140	798	436	362	21	14	7	492	258	234	306
Settembre	147	854	473	381	24	18	6	452	233	219	402
Ottobre	160	710	368	342	16	11	5	504	252	252	206
Novembre	177	619	306	313	24	17	7	604	300	304	15
Dicembre	218	648	335	313	18	10	8	747	371	376	99
ANNO	1950	9495	4935	4470	316	194	122	7046	3539	3507	2359

PROVINCIA DI REGGIO NELL'EMILIA.

Gennaio	376	2857	1411	1446	113	56	57	2421	1298	1123	436
Febbraio	695	2642	1386	1256	104	56	48	1865	983	882	777
Marzo	436	2740	1455	1285	109	69	40	2055	1118	937	685
Aprile	436	2422	1259	1163	118	68	50	1793	980	813	629
Maggio	490	2262	1174	1088	47	28	19	1805	968	837	457
Giugno	429	2045	1090	955	75	35	40	1592	853	739	453
Luglio	346	2343	1183	1160	129	79	50	2126	1107	1019	217
Agosto	389	2670	1359	1331	114	74	40	2761	1417	1344	91
Settembre	424	2587	1344	1243	169	111	58	3601	1863	1738	1014
Ottobre	440	2475	1260	1215	166	92	74	3294	1710	1584	819
Novembre	448	2635	1351	1284	171	113	58	3198	1759	1369	493
Dicembre	396	2620	1365	1255	148	90	58	3442	2054	1388	822
ANNO	5395	30298	15617	14681	1463	871	592	29883	16110	13773	415

PROVINCIA DI ROMA.

Gennaio	107	525	270	255	37	17	20	549	279	270	24
Febbraio	168	659	336	323	32	11	21	500	256	244	159
Marzo	212	1001	481	520	48	26	22	652	309	343	349
Aprile	128	1042	545	497	38	14	24	495	250	245	547
Maggio	146	973	502	471	21	11	10	480	247	233	493
Giugno	101	824	421	403	36	22	14	372	185	187	452
Luglio	65	952	482	470	30	20	10	394	196	198	558
Agosto	84	989	531	458	33	16	17	503	252	251	486
Settembre	82	872	452	420	27	12	15	493	261	232	379
Ottobre	82	700	350	350	28	16	12	576	288	288	124
Novembre	134	567	274	293	25	17	8	648	346	302	81
Dicembre	162	594	268	266	41	23	18	721	397	324	187
ANNO	1471	9638	4912	4726	396	205	191	6383	3266	3117	3255

PROVINCIA DI ROVIGO.

Gennaio	107	525	270	255	37	17	20	549	279	270	24
Febbraio	168	659	336	323	32	11	21	500	256	244	159
Marzo	212	1001	481	520	48	26	22	652	309	343	349
Aprile	128	1042	545	497	38	14	24	495	250	245	547
Maggio	146	973	502	471	21	11	10	480	247	233	493
Giugno	101	824	421	403	36	22	14	372	185	187	452
Luglio	65	952	482	470	30	20	10	394	196	198	558
Agosto	84	989	531	458	33	16	17	503	252	251	486
Settembre	82	872	452	420	27	12	15	493	261	232	379
Ottobre	82	700	350	350	28	16	12	576	288	288	124
Novembre	134	567	274	293	25	17	8	648	346	302	81
Dicembre	162	594	268	266	41	23	18	721	397	324	187
ANNO	1471	9638	4912	4726	396	205	191	6383	3266	3117	3255

TAVOLA III. — MOVIMENTO PER MESI.

Anno 1879.

Province.

MESI	MATRIMONI	NATI			NATI-MORTI			MORTI			Eccedenza	
		TOTALE	Maschi	Femmine	TOTALE	Maschi	Femmine	TOTALE	Maschi	Femmine	dei nati sui morti	dei morti sui nati
PROVINCIA DI SALERNO.												
Gennaio	303	1141	587	554	64	32	1299	652	647	158	
Febbraio	526	1656	877	779	57	31	1078	534	544	578	
Marzo	307	1798	891	907	69	39	1141	573	568	657	
Aprile	256	1634	828	806	51	31	20	1028	504	524	606	
Maggio	329	1511	775	736	49	26	23	1006	504	502	505	
Giugno	299	1606	845	761	51	28	23	1133	561	572	473	
Luglio	245	1636	858	778	47	24	23	1398	698	700	292	
Agosto	299	1691	865	826	55	39	16	1469	718	751	238	
Settembre	352	1826	948	878	27	17	10	1583	825	758	243	
Ottobre	314	1987	1017	970	70	35	35	1740	867	873	247	
Novembre	397	2052	979	1073	19	9	10	1470	736	734	582	
Dicembre	392	1755	886	869	55	30	25	1706	836	870	49	
Anno	4049	20293	10356	9937	614	341	273	16051	8008	8043	4242	

PROVINCIA DI SASSARI.												
Gennaio	134	1072	572	500	23	12	11	656	346	310	416
Febbraio	171	966	488	478	22	16	6	605	301	304	361
Marzo	107	834	439	395	15	9	6	689	355	334	145
Aprile	119	712	339	323	19	8	11	528	294	234	184
Maggio	157	639	316	323	10	6	4	523	273	250	116
Giugno	181	562	284	278	9	7	2	486	242	244	76
Luglio	90	631	316	315	17	7	10	664	339	325	
Agosto	116	828	447	381	20	11	9	819	381	438	9
Settembre	213	861	433	428	17	8	9	973	483	490	
Ottobre	231	886	497	389	21	10	11	846	423	423	40
Novembre	196	933	479	454	23	14	9	682	359	323	251
Dicembre	163	945	481	464	28	19	9	779	435	344	166
Anno	1878	9869	5141	4728	224	127	97	8250	4231	4019	1619

PROVINCIA DI SIENA.												
Gennaio	121	681	343	338	29	17	12	501	242	259	180
Febbraio	231	733	379	354	34	18	16	508	261	247	225
Marzo	124	791	412	379	21	14	7	614	335	279	177
Aprile	140	683	359	324	27	16	11	537	291	246	146
Maggio	147	592	300	292	17	10	7	578	292	286	14
Giugno	143	518	262	256	20	9	11	473	254	219	45
Luglio	76	539	297	242	17	14	3	521	263	261	15
Agosto	90	617	310	307	20	12	8	850	461	386	
Settembre	111	541	280	261	30	16	14	884	445	439	
Ottobre	105	563	281	282	27	17	10	733	349	384	
Novembre	150	588	304	284	29	14	15	653	335	318	
Dicembre	97	572	288	284	30	16	14	645	327	318	
Anno	1535	7418	3815	3603	301	173	128	7500	3858	3642	

PROVINCIA DI SIRACUSA.												
Gennaio	194	1383	716	667	17	10	7	683	358	325	700
Febbraio	274	1312	655	657	18	13	5	592	300	292	720
Marzo	195	1297	646	591	11	7	4	649	350	299	588
Aprile	283	1111	586	525	12	4	8	579	274	305	532
Maggio	179	1005	526	479	16	10	6	611	326	285	394
Giugno	196	786	417	369	18	7	11	701	371	330	85
Luglio	182	885	467	418	26	14	12	723	384	339	162
Agosto	184	1049	518	531	21	9	12	786	387	399	263
Settembre	182	1257	693	564	21	13	8	877	415	462	380
Ottobre	157	1294	674	620	31	15	16	915	444	471	379
Novembre	185	1367	715	652	25	13	12	795	398	397	572
Dicembre	181	1440	699	741	45	20	25	833	444	389	607
Anno	2392	14126	7312	6814	261	135	126	8744	4451	4293	5382

TAVOLA III. — MOVIMENTO PER MESI.

Anno 1879.

Province.

MESI	MATRIMONI	NATI			NATI-MORTI			MORTI			Eccedenza	
		TOTALE	Maschi	Femmine	TOTALE	Maschi	Femmine	TOTALE	Maschi	Femmine	del nati sui morti	del morti sui nati
PROVINCIA DI SONDRIO.												
Gennaio	67	408	214	194	20	13	7	366	375	191	42
Febbraio	100	378	188	190	28	17	11	302	153	149	76
Marzo	71	382	161	221	9	5	4	266	128	138	116
Aprile	64	322	163	159	9	5	4	231	126	105	91
Maggio	106	332	166	166	13	7	6	201	103	98	131
Giugno	73	354	188	166	17	12	5	184	101	83	170
Luglio	59	363	190	173	13	7	6	188	95	93	175
Agosto	49	382	199	183	8	4	4	214	113	101	168
Settembre	34	390	195	195	12	8	4	278	135	143	112
Ottobre	46	382	197	185	14	9	5	238	124	114	144
Novembre	54	374	207	167	12	7	5	246	138	108	128
Dicembre	44	410	203	207	21	19	2	303	158	145	107
ANNO	767	4477	2271	2206	176	113	63	3017	1549	1468	1460

PROVINCIA DI TERAMO.												
Gennaio	137	842	432	410	17	11	6	573	259	314	269
Febbraio	241	1041	502	539	23	16	7	450	237	213	591
Marzo	115	971	484	487	15	11	4	508	276	232	463
Aprile	131	819	424	395	21	9	12	412	209	203	407
Maggio	186	785	371	414	13	6	7	397	177	220	388
Giugno	160	690	324	276	10	5	5	428	209	219	172
Luglio	89	529	288	241	17	10	7	579	296	283	50
Agosto	177	517	261	256	9	4	5	712	336	376	195
Settembre	152	685	337	348	13	6	7	1077	551	526	392
Ottobre	199	783	416	367	24	13	11	1003	495	508	220
Novembre	254	818	421	397	14	6	8	742	380	362	76
Dicembre	137	881	421	460	18	11	7	750	384	366	131
ANNO	1978	9271	4681	4590	194	108	86	7631	3809	3822	1640

PROVINCIA DI TORINO.												
Gennaio	828	2828	1500	1328	121	56	65	2503	1254	1249	325
Febbraio	1303	2667	1380	1287	125	69	56	2168	1115	1053	499
Marzo	454	3002	1541	1461	110	57	53	2554	1308	1246	448
Aprile	900	2905	1450	1455	106	67	39	2272	1132	1140	633
Maggio	713	2849	1475	1374	137	85	52	2195	1113	1082	544
Giugno	562	2760	1453	1307	135	69	66	2006	1008	998	754
Luglio	402	2885	1482	1403	104	58	46	2378	1210	1168	407
Agosto	379	2878	1495	1383	118	72	46	2401	1222	1179	477
Settembre	458	2869	1462	1407	100	62	38	2011	1030	981	858
Ottobre	507	3055	1588	1467	107	68	39	1867	983	884	1188
Novembre	561	2876	1515	1361	116	62	54	2077	1038	1039	799
Dicembre	514	2910	1484	1426	118	67	51	2435	1244	1191	475
ANNO	7581	34484	17825	16659	1397	792	605	26867	13657	13210	7617

PROVINCIA DI TRAPANI.												
Gennaio	175	1166	581	585	20	11	9	625	328	297	541
Febbraio	315	983	501	482	8	3	5	485	241	244	498
Marzo	59	989	474	465	18	9	9	551	307	244	388
Aprile	205	797	389	408	13	9	4	456	263	193	341
Maggio	80	717	372	345	15	10	5	492	254	238	225
Giugno	113	618	304	314	9	5	4	472	220	252	146
Luglio	153	697	366	331	31	15	16	682	347	335	15
Agosto	48	828	431	397	18	7	11	691	358	333	137
Settembre	274	940	504	436	23	16	7	692	359	333	248
Ottobre	302	1030	558	472	21	13	8	641	321	320	389
Novembre	303	1045	537	508	23	14	9	601	311	290	444
Dicembre	57	1036	538	498	26	13	13	696	354	342	340
ANNO	2084	10796	5555	5241	225	125	100	7084	3663	3421	3712

TAVOLA III. — MOVIMENTO PER MESI.

Anno 1879.

Province.

MESI	MATRIMONI	NATI			NATI-MORTI			MORTI			Eccedenza	
		TOTALE	Maschi	Femmine	TOTALE	Maschi	Femmine	TOTALE	Maschi	Femmine	dei nati sui morti	dei morti sui nati
Gennaio	174	1004	515	489	41	24	17	933	472	461	71
Febbraio	357	1085	557	528	49	29	20	828	422	406	257
Marzo	480	1224	626	598	46	22	24	874	421	453	350
Aprile	245	1323	666	657	44	21	23	718	364	354	605
Maggio	192	1513	794	719	24	15	9	738	382	356	775
Giugno	104	1309	711	598	32	18	14	604	294	310	705
Luglio	85	1312	663	649	23	12	11	601	304	297	711
Agosto	84	1195	627	568	30	18	12	720	402	318	475
Settembre	84	947	490	457	25	14	11	635	341	294	312
Ottobre	109	934	493	441	22	13	9	689	353	336	245
Novembre	165	914	492	422	25	17	8	764	407	357	150
Dicembre	259	856	434	422	28	18	10	981	516	465	125
ANNO	2338	13616	7068	6548	389	221	168	9085	4678	4407	4531

PROVINCIA DI TREVISO.

Gennaio	237	1411	705	706	36	22	14	1339	664	675	72
Febbraio	493	1198	589	609	52	30	22	1075	526	549	123
Marzo	465	1297	655	642	46	26	20	1072	540	532	225
Aprile	307	1138	584	554	38	18	20	936	457	479	202
Maggio	218	1359	730	629	36	21	15	1029	516	513	330
Giugno	154	1435	766	669	44	25	19	833	421	412	602
Luglio	119	1602	851	751	44	27	17	928	476	452	674
Agosto	195	1600	827	773	40	19	21	997	532	465	608
Settembre	192	1530	787	743	39	24	15	958	498	460	572
Ottobre	135	1440	800	640	42	24	18	1036	506	530	404
Novembre	269	1404	715	689	42	22	20	1088	551	537	316
Dicembre	313	1326	712	614	46	21	25	1246	647	599	80
ANNO	3098	16740	8721	8019	595	279	226	12537	6334	6203	4203

PROVINCIA DI UDINE.

Gennaio	297	1411	705	706	36	22	14	1339	664	675	72
Febbraio	493	1198	589	609	52	30	22	1075	526	549	123
Marzo	465	1297	655	642	46	26	20	1072	540	532	225
Aprile	307	1138	584	554	38	18	20	936	457	479	202
Maggio	218	1359	730	629	36	21	15	1029	516	513	330
Giugno	154	1435	766	669	44	25	19	833	421	412	602
Luglio	119	1602	851	751	44	27	17	928	476	452	674
Agosto	195	1600	827	773	40	19	21	997	532	465	608
Settembre	192	1530	787	743	39	24	15	958	498	460	572
Ottobre	135	1440	800	640	42	24	18	1036	506	530	404
Novembre	269	1404	715	689	42	22	20	1088	551	537	316
Dicembre	313	1326	712	614	46	21	25	1246	647	599	80
ANNO	3098	16740	8721	8019	595	279	226	12537	6334	6203	4203

PROVINCIA DI VENEZIA.

Gennaio	172	900	488	412	43	19	24	934	490	444	34
Febbraio	278	961	513	448	35	22	13	749	397	352	212
Marzo	262	1164	604	560	39	21	18	836	425	411	328
Aprile	173	1031	545	486	41	28	13	727	388	339	304
Maggio	197	1165	610	555	53	26	27	745	367	378	420
Giugno	168	1096	582	514	38	23	15	644	347	297	452
Luglio	146	1142	617	525	50	21	29	702	356	346	440
Agosto	122	1091	595	496	41	19	22	857	434	423	234
Settembre	146	1006	527	479	41	25	16	855	427	438	151
Ottobre	172	905	459	448	50	30	20	958	500	458	53
Novembre	256	864	466	398	32	17	15	976	505	471	112
Dicembre	239	854	423	431	39	23	16	1253	634	619	399
ANNO	2331	12179	6429	5750	502	274	228	10236	5270	4966	1943

PROVINCIA DI VERONA.

Gennaio	233	914	435	479	47	19	28	869	449	420	45
Febbraio	348	933	490	443	43	27	16	739	371	368	194
Marzo	377	1144	578	566	36	21	15	785	406	379	359
Aprile	251	1205	603	602	44	26	18	701	359	342	504
Maggio	251	1301	644	657	40	25	15	798	394	404	503
Giugno	146	1272	668	604	36	24	12	673	357	316	599
Luglio	121	1301	688	613	50	26	24	863	453	410	438
Agosto	112	1364	729	635	28	17	11	976	522	454	388
Settembre	158	1260	655	605	33	19	14	810	424	386	450
Ottobre	149	1130	561	569	32	17	15	844	438	406	286
Novembre	382	1002	479	523	18	11	7	897	441	456	105
Dicembre	317	953	515	438	39	17	22	1075	551	524	122
ANNO	2845	13779	7045	6734	446	249	197	10030	5165	4865	3749

TAVOLA III. — MOVIMENTO PER MESI.

Anno 1879.

Province.

MESI	MATRIMONI	NATI			NATI-MORTI			MORTI			Eccedenza	
		TOTALE	Maschi	Femmine	TOTALE	Maschi	Femmine	TOTALE	Maschi	Femmine	dei nati sui morti	dei morti sui nati
PROVINCIA DI VICENZA.												
Gennaio	187	1140	605	535	39	18	21	1080	503	527	110
Febbraio	446	1108	595	513	34	20	14	882	469	413	226
Marzo	358	1238	666	572	46	31	15	1071	551	520	167
Aprile	267	1309	674	635	38	17	21	788	419	369	521
Maggio	236	1576	835	741	39	26	13	839	431	408	737
Giugno	137	1409	743	666	38	24	14	678	358	320	731
Luglio	120	1434	751	683	37	20	17	764	416	348	670
Agosto	115	1394	726	668	28	17	11	828	437	391	566
Settembre	77	1340	715	625	46	21	25	767	373	394	573
Ottobre	145	1382	723	659	24	10	14	805	422	383	577
Novembre	315	1204	611	593	32	18	14	833	422	411	371
Dicembre	281	1195	642	553	40	20	20	1201	602	599	6
ANNO	2684	15729	8286	7443	441	242	199	10486	5403	5083	5243

SEGUE TAVOLA III.

RIASSUNTI PER COMPARTIMENTI

E TOTALE DEL REGNO.

PARTI MULTIPLI SECONDO LA COMBINAZIONE DEI SESSI.

TAVOLA III. — MOVIMENTO DELLO

Anno 1879.

Table with columns: MESI, MATRIMONI, NATI (MASCHE, FEMMINE), NATI-MORTI (MASCHE), and ANNO. Rows include months from Gennaio to Dicembre and the total for the year.

COMPARTIMENTO

Table with columns: MESI, MATRIMONI, NATI (MASCHE, FEMMINE), NATI-MORTI (MASCHE), and ANNO. Rows include months from Gennaio to Dicembre and the total for the year.

COMPARTIMENTO

Table with columns: MESI, MATRIMONI, NATI (MASCHE, FEMMINE), NATI-MORTI (MASCHE), and ANNO. Rows include months from Gennaio to Dicembre and the total for the year.

COMPARTIMENTO

Table with columns: MESI, MATRIMONI, NATI (MASCHE, FEMMINE), NATI-MORTI (MASCHE), and ANNO. Rows include months from Gennaio to Dicembre and the total for the year.

COMPARTIMENTO

Table with columns: MESI, MATRIMONI, NATI (MASCHE, FEMMINE), NATI-MORTI (MASCHE), and ANNO. Rows include months from Gennaio to Dicembre and the total for the year.

STATO CIVILE PER MESI.

Compartimenti.

Table with columns: MORTI (FEMMINE, MASCHI), Eccessenza (dei nati sui morti, dei morti sui nati), and MESI. Rows include months from Gennaio to Dicembre and the total for the year.

DEL PIEMONTE.

Table with columns: MORTI (FEMMINE, MASCHI), Eccessenza (dei nati sui morti, dei morti sui nati), and ANNO. Rows include months from Gennaio to Dicembre and the total for the year.

DELLA LIGURIA.

Table with columns: MORTI (FEMMINE, MASCHI), Eccessenza (dei nati sui morti, dei morti sui nati), and ANNO. Rows include months from Gennaio to Dicembre and the total for the year.

DELLA LOMBARDIA.

Table with columns: MORTI (FEMMINE, MASCHI), Eccessenza (dei nati sui morti, dei morti sui nati), and ANNO. Rows include months from Gennaio to Dicembre and the total for the year.

DEL VENETO.

Table with columns: MORTI (FEMMINE, MASCHI), Eccessenza (dei nati sui morti, dei morti sui nati), and ANNO. Rows include months from Gennaio to Dicembre and the total for the year.

TAVOLA III. — MOVIMENTO DELLO

Anno 1879.

Table with columns: MESI, MATRIMONI, NATI (MASCHE, FEMMINE), NATI-MORTI (MASCHE, FEMMINE). Rows for months and ANNO.

COMPARTIMENTO

Table with columns: MESI, NATI (MASCHE, FEMMINE), NATI-MORTI (MASCHE, FEMMINE). Rows for months and ANNO.

COMPARTIMENTO

Table with columns: MESI, NATI (MASCHE, FEMMINE), NATI-MORTI (MASCHE, FEMMINE). Rows for months and ANNO.

COMPARTIMENTO

Table with columns: MESI, NATI (MASCHE, FEMMINE), NATI-MORTI (MASCHE, FEMMINE). Rows for months and ANNO.

COMPARTIMENTO

Table with columns: MESI, NATI (MASCHE, FEMMINE), NATI-MORTI (MASCHE, FEMMINE). Rows for months and ANNO.

STATO CIVILE PER MESI.

Compartimenti.

Table with columns: MORTI (FEMMINE, MASCHE), Eccedenza, MESI. Rows for months and ANNO.

DI ROMA.

Table with columns: MORTI (FEMMINE, MASCHE), Eccedenza, MESI. Rows for months and ANNO.

DEGLI ABRUZZI E MOLISE.

Table with columns: MORTI (FEMMINE, MASCHE), Eccedenza, MESI. Rows for months and ANNO.

DELLA CAMPANIA.

Table with columns: MORTI (FEMMINE, MASCHE), Eccedenza, MESI. Rows for months and ANNO.

DELLE PUGLIE.

Table with columns: MORTI (FEMMINE, MASCHE), Eccedenza, MESI. Rows for months and ANNO.

TAVOLA III. — MOVIMENTO DELLO

Anno 1879.

Table with columns: MESI, MATRIMONI, NATI (MASCHI, FEMMINE), NATI-MORTI (MASCHI), COMPARTIMENTO. Rows for months and ANNO.

Table with columns: MESI, MATRIMONI, NATI (MASCHI, FEMMINE), NATI-MORTI (MASCHI), COMPARTIMENTO. Rows for months and ANNO.

Table with columns: MESI, MATRIMONI, NATI (MASCHI, FEMMINE), NATI-MORTI (MASCHI), COMPARTIMENTO. Rows for months and ANNO.

Table with columns: MESI, MATRIMONI, NATI (MASCHI, FEMMINE), NATI-MORTI (MASCHI), COMPARTIMENTO. Rows for months and ANNO.

STATO CIVILE PER MESI.

Compartimenti.

Table with columns: MORTI (FEMMINE, MASCHI), Eccesso dei nati sui morti, MESI, DELLA BASILICATA. Rows for months and ANNO.

Table with columns: MORTI (FEMMINE, MASCHI), Eccesso dei nati sui morti, MESI, DELLE CALABRIE. Rows for months and ANNO.

Table with columns: MORTI (FEMMINE, MASCHI), Eccesso dei nati sui morti, MESI, DELLA SICILIA. Rows for months and ANNO.

Table with columns: MORTI (FEMMINE, MASCHI), Eccesso dei nati sui morti, MESI, DELLA SARDEGNA. Rows for months and ANNO.

TAVOLA III. — MOVIMENTO DELLO

Anno 1879.

STATO CIVILE PER MESI.

Regno.

MESI	MATRIMONI	NATI								NATI-				MORTI										Eccedenza dei nati sui morti	MESI																			
		TOTALE DEI NATI	MASCHI				FEMMINE				TOTALE DEI NATI-MORTI	MASCHI				FEMMINE				TOTALE DEI MORTI	MASCHI					FEMMINE																		
			TOTALE	Legittimi	Illegittimi	Esposti	TOTALE	Legittime	Illegittime	Esposte		TOTALE	Legittimi	Illegittimi	Esposti	TOTALE	Legittime	Illegittime	Esposte		TOTALE	Celli	Coniugati			Vedovi	Stato civile ignoto	TOTALE	Nubili	Coniugate	Vedove	Stato civile ignoto												
X															X															TOTALE DEL REGNO.														
Gennaio	21445	88403	46086	42782	2066	1238	42317	39081	1913	1323	3085	1735	1535	110	30	1350	1219	104	27	70846	36262	23312	8611	4261	78	34584	20513	6710	7337	24	17557	Gennaio											
Febbraio	29148	88354	45408	41973	2227	1208	42946	39771	1927	1248	2817	1573	1435	108	30	1244	1127	94	23	58623	29811	20071	6705	2974	61	28812	17927	5427	5436	22	29731	Febbraio											
Marzo	16266	95940	49200	45477	2319	1404	46740	43220	2106	1414	2929	1639	1491	115	33	1290	1140	115	35	68441	35300	23172	8327	3735	66	33141	20107	6396	6316	22	27499	Marzo											
Aprile	17437	90399	46454	42955	2215	1284	43945	40780	1920	1245	2784	1608	1459	113	36	1176	1059	94	23	59475	30694	19983	7397	3270	44	28781	17542	5900	5325	14	30924	Aprile											
Maggio	17733	87256	44895	41712	2011	1172	42361	39302	1867	1192	2741	1555	1429	99	27	1186	1077	85	24	60458	31096	19703	7907	3432	54	29362	17497	6223	5628	14	26798	Maggio											
Giugno	14244	78459	40655	37798	1807	1050	37804	35228	1595	981	2509	1440	1306	107	27	1069	969	80	20	55564	28368	18836	6572	2903	57	27196	16991	5633	4553	19	22895	Giugno											
Luglio	11730	85939	44676	41466	2085	1125	41263	38281	1830	1152	2625	1511	1356	130	25	1114	1001	87	26	69503	35474	24958	7416	3061	39	34029	22738	6179	5097	15	16436	Luglio											
Agosto	13926	89369	46074	42800	2111	1163	43295	40209	1981	1105	2682	1556	1425	100	31	1126	1030	81	15	78440	39748	28711	7596	3375	66	38692	26424	6787	5457	24	10929	Agosto											
Settembre	15667	90550	46852	43457	2096	1209	43698	40626	1905	1167	2740	1623	1468	131	24	1117	1005	88	24	80587	40342	28668	8295	3531	48	40045	26813	7421	5795	16	9963	Settembre											
Ottobre	17203	91129	47275	43997	2040	1238	43854	40780	1868	1206	2863	1625	1476	119	30	1238	1131	88	19	77130	39054	26358	8716	3900	80	38076	24304	7253	6185	34	13999	Ottobre											
Novembre	21249	90346	46319	43089	2036	1194	44027	40924	1847	1256	2778	1581	1428	118	35	1197	1048	121	28	72628	37297	22868	9832	4511	86	35331	20549	7415	7337	30	17718	Novembre											
Dicembre	17048	88009	45065	41547	2176	1342	42944	39634	2008	1302	3072	1696	1546	122	28	1376	1245	108	23	84987	44221	25212	12386	6497	126	40766	22176	8704	9855	31	3022	Dicembre											
ANNO	213096	1064153	548959	509053	25189	14717	515194	477836	22767	14591	33625	19142	17414	1372	356	14483	13051	1145	287	836682	427867	281852	99760	45450	805	408815	253881	80048	74621	265	227471	ANNO											

TAVOLA III. — PARTI MULTIPLI SECONDO LA COMBINAZIONE DEI SESSI. Provincie.

PROVINCIE	TOTALE DEI PARTI MULTIPLI	PARTI DOPPI				PARTI TRIPLI						PARTI QUADRUPLI		
		TOTALE	1 maschio e 1 femmina	2 maschi	2 femmine	TOTALE	2 maschi e 1 femmina	3 femmine e 1 maschio	3 maschi	3 femmine	TOTALE	4 maschi	2 maschi e 2 femmine	
Alessandria	316	313	112	104	97	2	1	1			1	1		
Ancona	136	135	47	51	37	1		1						
Aquila degli Abruzzi	127	125	51	33	41	2	1			1				
Arezzo	123	122	48	40	34	1	1							
Ascoli Piceno	92	92	39	27	26									
Avellino	153	148	54	41	53	5				3	2			
Bari delle Puglie	257	256	73	81	102	1		1						
Belluno	102	102	35	35	32									
Benevento	94	93	32	39	22	1				1				
Bergamo	233	233	79	82	72									
Bologna	260	258	94	74	90	2				1	1			
Brescia	234	231	98	65	68	3		1	1	1				
Cagliari	138	138	52	40	46									
Caltanissetta	118	115	43	31	41	3	1	2						
Campobasso	154	150	58	51	41	4	2	2						
Caserta	293	288	118	93	77	5	4				1			
Catania	179	177	71	40	66	2		1	1					
Catanzaro	157	157	44	54	59									
Chieti	149	146	57	44	45	3	2			1				
Como	242	237	78	82	77	5	2			2	1			
Cremona	200	199	79	64	56	1	1							
Cosenza	137	135	40	38	57	2					2			
Cuneo	320	320	126	103	91									
Ferrara	215	212	91	61	60	3	3							
Firenze	419	413	151	137	125	6	1	1	4					
Foggia	187	183	65	55	63	4			1	3				
Forlì	169	169	72	58	39									
Genova	276	274	76	99	99	2	1			1				
Girgenti	173	164	59	53	52	9		1	5	3				
Grosseto	49	49	17	16	16									
Lecce	206	200	71	61	63	6	2	1		3				
Livorno	51	51	25	15	11									
Lucca	142	141	41	50	50	1	1							
Macerata	157	152	58	47	47	5			4	1				
Mantova	181	177	74	53	50	4		1	3					
Massa e Carrara	78	78	25	27	26									
Messina	150	147	47	58	42	3			1	2				
Milano	671	661	232	211	218	10	4	2	1	3				
Modena	169	166	72	58	36	3		2	1					
Napoli	405	400	145	133	122	5	2	2	1					
Novara	338	335	138	102	95	3	3							
Padova	319	314	113	93	108	5	1	2	1	1				
Palermo	268	261	83	98	80	7	2		3	2				
Parma	138	137	54	35	48	1	1							
Pavia	277	274	115	80	79	3		1		2				
Perugia	184	183	83	49	51	1		1						
Pesaro e Urbino	120	118	45	39	34	2		1	1					
Piacenza	143	143	57	41	45									
Pisa	153	150	58	52	40	3				1	2			
Porto Maurizio	40	40	9	18	13									
Potenza	241	239	88	72	79	2	1		1					
Ravenna	124	123	42	46	35	1	1							

TAVOLA III. — PARTI MULTIPLI SECONDO LA COMBINAZIONE DEI SESSI. Provincie.
Anno 1879.

PROVINCIE	TOTALE DEI PARTI MULTIPLI	PARTI DOPPI				PARTI TRIPLI					PARTI QUADRUPLI		
		TOTALE	1 maschio e 1 femmina	2 maschi	2 femmine	TOTALE	2 maschi e 1 femmina	2 femmine e 1 maschio	3 maschi	3 femmine	TOTALE	4 maschi	2 maschi e 2 femmine
Reggio di Calabria	103	102	40	33	29	1				1			
Reggio nell'Emilia	147	146	48	48	50	1	1						
Roma	386	381	149	129	103	5	1		3	1			
Rovigo	214	211	89	71	51	3	1	1	1				
Salerno	143	143	45	52	46								
Sassari	114	114	35	40	39								
Siena	115	115	45	33	37								
Siracusa	125	122	39	43	40	3	2	1					
Sondrio	44	44	19	13	12								
Teramo	101	101	46	25	30								
Torino	479	469	163	178	128	10	3		1	6			
Trapani	126	124	45	31	48	2	2						
Treviso	222	215	75	71	69	7	3	2		2			
Udine	241	236	89	86	61	4	1			3	1	1	
Venezia	263	255	99	78	78	8		3	3	2			
Verona	232	232	91	79	62								
Vicenza	223	220	71	84	65	3				3			

RIEPILOGO PER COMPARTIMENTI.

PIEMONTE	1453	1437	539	487	411	15	7	1	1	6	1	1	...
LIGURIA	316	314	85	117	112	2	1		1				
LOMBARDIA	2082	2056	774	650	632	26	7	5	7	7			
VENETO	1816	1785	662	597	526	30	6	8	5	11	1	1	1
EMILIA	1365	1354	530	421	403	11	6	2	2	1			
UMBRIA	184	183	83	49	51	1		1					
MARCHE	505	497	189	164	144	8		2	5	1			
TOSCANA	1130	1119	410	370	339	11	3	1	5	2			
ROMA	386	381	149	129	103	5	1		3	1			
ABRUZZI E MOLISE	531	522	212	153	157	9	5	2	2				
CAMPANIA	1088	1072	394	358	320	16	6	2	5	3			
PUGLIE	650	639	209	197	233	11	2	2	1	6			
BASILICATA	241	239	88	72	79	2	1		1				
CALABRIE	397	394	124	125	145	3				3			
SICILIA	1139	1110	387	354	369	29	7	5	10	7			
SARDEGNA	252	252	87	80	85								
REGNO	13555	13354	4922	4323	4109	179	52	31	48	48	2	1	1



TAVOLA IV.

M A T R I M O N I.

PROVINCIE, COMPARTIMENTI E REGNO.

TAVOLA IV. — MATRIMONI SECONDO LO STATO CIVILE DEI CONIUGI. Anno 1879. Provincie.

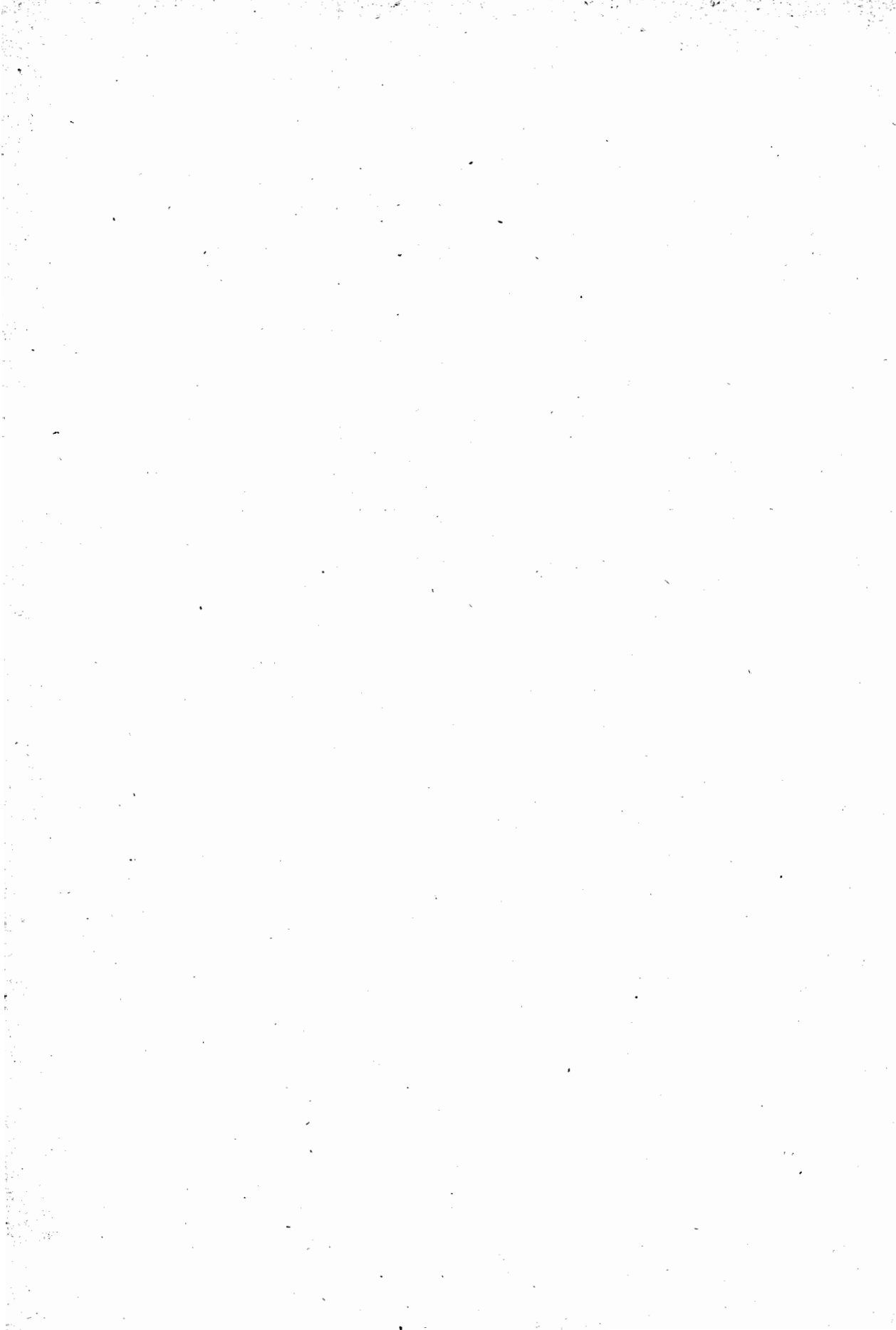
PROVINCIE	MATRIMONI					PROVINCIE	MATRIMONI				
	TOTALE	tra celibi		tra vedovi			TOTALE	tra celibi		tra vedovi	
		nubili ^e	vedove	nubili ^e	vedove			nubili ^e	vedove	nubili ^e	vedove
Alessandria	6195	5196	141	598	260	Reggio di Calabria .	2628	2251	138	174	65
Ancona	2251	2010	37	167	37	Reggio nell'Emilia .	1950	1677	30	174	69
Aquila degli Abruzzi	2969	2602	89	207	71	Roma	5305	4503	260	390	143
Arezzo	1698	1478	43	142	35	Rovigo	1471	1259	45	106	61
Ascoli Piceno	1527	1376	15	112	24	Salerno	4049	3433	159	335	122
Avellino	3229	2701	139	244	145	Sassari	1878	1477	88	237	76
Bari delle Puglie . .	6322	5451	204	467	200	Siena	1535	1315	52	121	47
Belluno	1103	986	32	103	32	Siracusa	2392	1935	128	232	97
Benevento	1776	1462	73	157	84	Sondrio	767	620	41	98	8
Bergamo	2813	2372	92	245	104	Teramo	1978	1695	68	161	54
Bologna	3288	2852	55	286	95	Torino	7581	6236	258	833	254
Brescia	3346	2768	118	301	164	Trapani	2084	1733	109	160	82
Cagliari	2762	2239	116	309	98	Treviso	2338	2040	35	180	83
Caltanissetta	2065	1682	162	140	81	Udine	3098	2702	45	283	68
Campobasso	3290	2642	132	290	226	Venezia	2331	1955	74	191	111
Caserta	4985	4143	227	425	190	Verona	2845	2412	70	263	100
Catania	4266	3557	259	309	141	Vicenza	2684	2310	65	227	82
Catanzaro	3428	2783	206	292	147						
Chieti	3232	2675	121	233	203						
Como	3900	3212	101	499	88						
Cosenza	3607	3009	207	288	103						
Cremona	2253	1864	68	187	134						
Cuneo	5139	4164	147	645	183						
Ferrara	1557	1409	22	81	45						
Firenze	5790	4886	161	580	163						
Foggia	3263	2591	201	235	236						
Forlì	1772	1618	17	117	20						
Genova	5261	4446	139	546	130						
Girgenti	2147	1771	121	173	82	PIEMONTE	24068	19946	673	2631	818
Grosseto	789	650	41	59	39	LIGURIA	6119	5201	159	615	144
Lecce	4962	4183	223	379	177	LOMBARDIA	27980	23363	a) 890	2704	1023
Livorno	820	700	29	70	21	VENETO	18454	15838	428	1558	630
Lucca	2084	1846	34	168	36	EMILIA	15775	13713	252	1313	497
Macerata	1828	1616	42	150	20	UMBRIA	3893	3453	73	315	52
Mantova	2121	1757	44	195	125	MARCHE	7333	6562	127	546	98
Massa e Carrara . . .	1146	1019	17	96	14	TOSCANA	15708	13540	407	1368	393
Messina	3365	2904	128	257	76	ROMA	5305	4503	269	390	143
Milano	8940	7471	a) 330	887	252	ABRUZZI E MOLISE .	11469	9614	410	891	554
Modena	2118	1830	30	194	64	CAMPANIA	21841	18148	1087	1784	822
Napoli	7802	6409	489	623	281	PUGLIE	14547	12225	628	1081	613
Novara	5153	4350	127	555	121	BASILICATA	4791	3827	272	381	311
Padova	2584	2224	62	205	93	CALABRIE	9663	8043	551	754	315
Palermo	5191	4378	229	421	163	SICILIA	21510	17960	1136	1692	722
Parma	2032	1678	38	210	106	SARDEGNA	4640	3716	204	546	174
Pavia	3840	3304	96	292	148	REGNO	213096	179652	a) 7566	18569	7309
Perugia	3893	3453	73	315	52						
Pesaro e Urbino . . .	1727	1560	33	117	17						
Piacenza	1737	1458	37	161	81						
Pisa	1846	1646	30	132	38						
Porto Maurizio	858	755	20	69	14						
Potenza	4791	3827	272	381	311						
Ravenna	1321	1191	23	90	17						

RIEPILOGO PER COMPARTIMENTI.

PIEMONTE	24068	19946	673	2631	818
LIGURIA	6119	5201	159	615	144
LOMBARDIA	27980	23363	a) 890	2704	1023
VENETO	18454	15838	428	1558	630
EMILIA	15775	13713	252	1313	497
UMBRIA	3893	3453	73	315	52
MARCHE	7333	6562	127	546	98
TOSCANA	15708	13540	407	1368	393
ROMA	5305	4503	269	390	143
ABRUZZI E MOLISE .	11469	9614	410	891	554
CAMPANIA	21841	18148	1087	1784	822
PUGLIE	14547	12225	628	1081	613
BASILICATA	4791	3827	272	381	311
CALABRIE	9663	8043	551	754	315
SICILIA	21510	17960	1136	1692	722
SARDEGNA	4640	3716	204	546	174
REGNO	213096	179652	a) 7566	18569	7309

a) Compresa una divorziata.

TAVOLA IV. — MATRIMONI CONSANGUINEI.

Anno 1879.

Province.

PROVINCIE	MATRIMONI CONSANGUINEI					PROVINCIE	MATRIMONI CONSANGUINEI				
	TOTALE	tra cognati	tra zii e nipoti	tra zie e nipoti	tra cugini		TOTALE	tra cognati	tra zii e nipoti	tra zie e nipoti	tra cugini
Alessandria	110	26	4		80	Reggio di Calabria	47	12	3		32
Ancona	12	8			4	Reggio nell'Emilia	8	3			5
Aquila degli Abruzzi	15	6	1		8	Roma	32	14	3		15
Arezzo	9	3			6	Rovigo	5	4			1
Ascoli Piceno						Salerno	25	16			9
Avellino	12	5	2		5	Sassari	35	14			21
Bari delle Puglie	46	27	1	1	17	Siena	6	3			3
Belluno	15	9			6	Siracusa	46	11	8	1	26
Benevento	4	2			2	Sondrio	34	8			26
Bergamo	35	14			21	Teramo	4	1			3
Bologna	21	8			13	Torino	184	60	8	1	115
Brescia	70	38	7		30	Trapani	30	16			14
Cagliari	19	6	3		10	Treviso	8	5	1		2
Caltanissetta	42	5	9	1	27	Udine	15	7			8
Campobasso	32	12	2		18	Venezia	21	10	1	1	9
Caserta	25	16	2	1	6	Verona	28	9			19
Catania	81	19	8	2	52	Vicenza	9	4			5
Catanzaro	31	20	1	1	9						
Chieti	4	1			3						
Como	139	43	5	2	89						
Cosenza	37	14	1	1	21						
Cremona	31	15			16						
Cuneo	94	35	1		58						
Ferrara	15	7	1		7						
Firenze	40	24			16						
Foggia	24	15	1		8						
Forlì	4				4						
Genova	159	44	19	1	95						
Girgenti	41	8	5	2	26	PIEMONTE	491	156	20	2	313
Grosseto	4	3			1	LIGURIA	181	48	22	1	110
Lecce	36	12	2		22	LOMBARDIA	621	248	28	8	337
Livorno	10	5			5	VENETO	112	55	2	1	54
Lucca	43	7		1	35	EMILIA	122	52	3		67
Macerata	8	5			3	UMBRIA	4	2			2
Mantova	15	7			8	MARCHE	26	14			12
Massa e Carrara	13	5	2		6	TOSCANA	131	53	2	1	75
Messina	83	16	7	1	59	ROMA	32	14	3		15
Milano	228	102	12	4	110	ABRUZZI E MOLISE	55	20	3		32
Modena	13	10	1		2	CAMPANIA	139	69	10	1	59
Napoli	73	30	6		37	PUGLIE	106	54	4	1	47
Novara	103	35	7	1	60	BASILICATA	54	23	2	1	28
Padova	11	7			4	CALABRIE	115	46	5	2	62
Palermo	110	31	6	2	71	SICILIA	433	106	43	9	275
Parma	20	13	1		6	SARDEGNA	54	20	3		31
Pavia	69	26	4	2	37						
Perugia	4	2			2						
Pesaro e Urbino	6	1			5						
Piacenza	36	9			27						
Pisa	6	3			3						
Porto Maurizio	22	4	3		15						
Potenza	54	23	2	1	28						
Ravenna	5	2			3	REGNO	2676	980	150	27	1519

RIEPILOGO PER COMPARTIMENTI.

PIEMONTE	491	156	20	2	313
LIGURIA	181	48	22	1	110
LOMBARDIA	621	248	28	8	337
VENETO	112	55	2	1	54
EMILIA	122	52	3		67
UMBRIA	4	2			2
MARCHE	26	14			12
TOSCANA	131	53	2	1	75
ROMA	32	14	3		15
ABRUZZI E MOLISE	55	20	3		32
CAMPANIA	139	69	10	1	59
PUGLIE	106	54	4	1	47
BASILICATA	54	23	2	1	28
CALABRIE	115	46	5	2	62
SICILIA	433	106	43	9	275
SARDEGNA	54	20	3		31
REGNO	2676	980	150	27	1519

TAVOLA IV. — MATRIMONI SECONDO IL GRADO D'ISTRUZIONE PRIMARIA DEI CONIUGI.
Anno 1879. **Province.**

PROVINCIE	ATTI DI MATRIMONIO					NUMERO DEI CONIUGI					
	TOTALE	SOTTOSCRITTI			non sottoscritti (resenza degli sposi)	CHE SOTTOSCRIBBERO L'ATTO DI MATRIMONIO			CHE DICHIARARONO DI NON SAPERE SCRIVERE		
		dallo sposo e dalla sposa	dal solo sposo	dalla sola sposa		TOTALE	Maschi	Femmine	TOTALE	Maschi	Femmine
Alessandria	6195	3534	1491	340	830	8899	5025	3874	3491	1170	2321
Ancona	2251	425	615	67	1144	1532	1040	492	2970	1211	1759
Aquila degli Abruzzi	2969	370	1128	49	1422	1917	1498	419	4021	1471	2550
Arezzo	1698	271	370	40	817	1152	841	311	2244	857	1387
Ascoli Piceno	1527	156	388	27	956	727	544	183	2327	983	1344
Avellino	3229	273	785	23	2168	1334	1038	296	5124	2191	2983
Bari delle Puglie	6322	462	958	66	4836	1948	1420	528	10696	4902	5794
Belluno	1103	450	469	33	151	1402	919	483	804	194	620
Benevento	1776	124	452	4	1196	704	576	128	2848	1200	1648
Bergamo	2813	1648	569	221	375	4086	2217	1869	1540	596	944
Bologna	3288	885	917	159	1327	2846	1802	1044	3730	1486	2244
Brescia	3346	1744	694	286	622	4468	2438	2030	2224	908	1316
Cagliari	2762	261	759	55	1687	1336	1020	316	4188	1742	2446
Calanissetta	2065	164	401	15	1485	744	565	179	3386	1500	1886
Campobasso	3290	217	925	6	2142	1365	1142	223	5215	2148	3067
Caserta	4985	606	1246	76	3057	2534	1852	682	7436	3138	4303
Catania	4266	434	749	41	3042	1658	1183	475	6874	3083	3791
Catanzaro	3428	182	845	15	2386	1224	1027	197	5632	2401	3231
Chieti	3232	201	839	26	2166	1267	1040	227	5197	2192	3005
Como	3900	2374	839	230	457	5817	3213	2604	1983	687	1296
Cosenza	3607	187	627	12	2781	1013	814	199	6201	2793	3408
Cremona	2253	855	588	158	652	2456	1443	1013	2050	810	1240
Cuneo	5139	2491	1464	373	811	6819	3955	2864	3459	1184	2275
Ferrara	1557	323	374	44	816	1064	697	367	2050	860	1190
Firenze	5790	1728	1776	274	2012	5506	3504	2002	6074	2286	3788
Foggia	3263	292	595	35	2341	1214	887	327	5312	2376	2936
Forlì	1772	325	362	54	1031	1066	687	379	2478	1085	1393
Genova	5261	2450	1249	454	1108	6603	3699	2904	3919	1562	2357
Girgenti	2147	166	419	20	1542	771	585	186	3523	1562	1961
Grosseto	789	213	254	40	282	720	467	253	858	322	536
Lecce	4962	375	1024	48	3515	1822	1399	423	8102	3563	4539
Livorno	820	382	239	51	148	1054	621	438	586	199	387
Lucca	2084	521	379	79	605	2000	1400	600	2168	684	1484
Macerata	1828	267	570	41	950	1145	837	308	2511	991	1520
Mantova	2121	642	619	136	724	2039	1261	778	2203	860	1343
Massa e Carrara	1146	230	480	23	413	963	710	253	1329	486	893
Messina	3365	364	729	26	2246	1488	1093	390	5247	2272	2975
Milano	8940	4188	1761	610	2081	11347	6249	5098	6533	2691	3842
Modena	2118	504	679	108	832	1790	1183	607	2446	935	1511
Napoli	7802	1860	2036	203	3703	5959	3396	2063	9645	3906	5739
Novara	5153	3194	1106	273	580	7767	4300	3467	2539	853	1686
Padova	2584	525	842	93	1124	1985	1367	618	3183	1217	1966
Palermo	5191	853	1308	129	2906	3138	2156	982	7244	3035	4209
Parma	2032	475	531	100	926	1581	1006	575	2483	1026	1457
Pavia	3840	1790	908	242	900	4730	2698	2032	2950	1142	1808
Perugia	3893	650	1163	88	1992	2551	1813	738	5235	2080	3155
Pesaro e Urbino	1727	287	420	40	980	1034	707	327	2420	1020	1400
Piacenza	1737	424	355	146	812	1349	779	570	2125	958	1167
Pisa	1846	413	743	44	646	1613	1156	457	2079	690	1389
Porto Maurizio	83	438	245	37	138	1158	683	475	558	175	383
Potenza	4791	298	909	39	3545	1544	1207	337	8038	3584	4454
Ravenna	1321	277	251	56	737	861	528	333	1781	793	988

TAVOLA IV. — MATRIMONI SECONDO IL GRADO D'ISTRUZIONE PRIMARIA DEI CONIUGI.
Anno 1879. Provincie.

PROVINCIE	ATTI DI MATRIMONIO					NUMERO DEI CONIUGI					
	TOTALE	SOTTOSCRITTI			non sottoscritti da nessuno degli sposi	CHE SOTTOSCRISSERO L' ATTO DI MATRIMONIO			CHE DICHIARARONO DI NON SAPERE SCRIVERE		
		dello sposo e della sposa	dal solo sposo	dalla sola sposa		TOTALE	Maschi	Femmine	TOTALE	Maschi	Femmine
Reggio di Calabria	2628	125	527	11	1965	788	652	136	4468	1976	2492
Reggio nell'Emilia	1950	375	629	80	866	1459	1004	455	2441	946	1495
Roma	5305	1725	1486	144	1950	5080	3211	1869	5530	2094	3436
Rovigo	1471	307	511	23	630	1148	818	330	1794	653	1141
Salerno	4049	424	928	56	2641	1832	1352	480	6266	2697	3569
Sassari	1878	267	486	81	1044	1101	753	348	2655	1125	1530
Siena	1535	331	463	42	699	1167	794	373	1903	741	1162
Siracusa	2392	215	405	14	1758	849	620	229	3935	1772	2163
Sondrio	767	520	148	32	67	1220	668	552	314	99	215
Teramo	1978	121	432	22	1403	696	553	143	3260	1425	1835
Torino	7581	5414	1363	373	431	12564	6777	5787	2598	804	1794
Trapani	2084	167	418	23	1476	775	585	190	3393	1499	1894
Treviso	2338	482	1021	65	770	2050	1508	547	2626	835	1791
Udine	3098	616	1603	46	833	2881	2219	662	3315	879	2436
Venezia	2331	543	653	82	1053	1821	1196	625	2841	1135	1706
Verona	2845	870	1063	113	799	2916	1933	983	2774	912	1862
Vicenza	2684	701	1122	78	783	2602	1823	779	2766	861	1905

RIEPILOGO PER COMPARTIMENTI.

PIEMONTE	✓ 24068	14633	5424	1359	2652	36049	20057	15992	12087	4011	8076
LIGURIA	✓ 6119	2888	1494	491	1246	7761	4382	3379	4477	1787	2740
LOMBARDIA	✓ 27980	14061	6126	1915	5878	36163	20187	15976	19797	7793	12004
VENETO	✓ 18454	4494	7284	533	6143	16805	11778	5027	20103	6676	13427
EMILIA	✓ 15775	3588	4098	742	7347	12016	7686	4330	19534	8089	11445
UMBRIA	✓ 3893	650	1163	88	1992	2551	1813	738	5235	2080	3155
MARCHE	✓ 7333	1135	1993	175	4030	4438	3128	1310	10228	4205	6023
TOSCANA	✓ 15708	4089	5404	593	5622	14175	9493	4682	17241	6215	11036
ROMA	✓ 5305	1725	1486	144	1950	5080	3211	1869	5530	2094	3436
ABRUZZI E MOLISE	✓ 11469	909	3324	103	7133	5245	4233	1012	17698	7236	10457
CAMPANIA	✓ 21841	3287	5427	362	12765	12363	8714	3649	31319	13127	18192
PUGLIE	14547	1129	2577	149	10692	4984	3706	1278	24110	10841	13269
BASILICATA	✓ 4791	298	909	39	3545	1544	1207	337	8038	3584	4454
CALABRIE	✓ 9663	494	1999	38	7132	3025	2493	532	16301	7170	9131
SICILIA	✓ 21510	2363	4424	268	14455	9418	6787	2631	33602	14723	18879
SARDEGNA	✓ 4640	528	1245	136	2731	2437	1773	684	6843	2867	3976
REGNO	213096	56271	54377	7135	95313	174054	110648	63406	252138	102448	149690

TAVOLA IV. — MATRIMONI SECONDO

Anno 1879.

Table showing marital statistics by province (Alessandria to Catanzaro) and age group (ETÀ). Columns include 'DELL' UOMO' and 'DELLA DONNA' for each province, and rows for age ranges like 'Sotto 20 anni', 'Da 20 a 25', etc., ending with a 'TOTALE' row.

L'ETÀ RISPETTIVA DEI CONIUGI.

Province.

Table showing marital statistics by province (Campobasso to Macerata) and age group (ETÀ). Columns include 'DELL' UOMO' and 'DELLA DONNA' for each province, and rows for age ranges like 'Sotto 20 anni', 'Da 20 a 25', etc., ending with a 'TOTALE' row.

TAVOLA IV. — MATRIMONI SECONDO L' ETÀ RISPETTIVA DEI CONIUGI.
 Anno 1879. Compartimenti.

ETÀ		REGNO	Piemonte	Liguria	Lombardia	Veneto	Emilia	Umbria	Marche	Toscana	Roma	Abruzzi e Molise	Campania	Puglie	Basilicata	Calabria	Sicilia	Sardegna
DELL' UOMO	DELLA DONNA																	
Sotto 20 anni	Sotto 20 anni	1033	157	40	30	59	49	4	6	63	18	115	154	89	56	67	117	9
	Da 20 a 25	908	104	33	36	42	44	7	8	60	14	149	154	54	53	64	78	8
	25 a 30	198	22	4	7	3	1	1	4	9	8	41	42	11	12	11	20	2
	30 a 45	68	3	1	1	1	1	3	2	8	15	7	6	4	15	1
	45 a 60
	60 in su
Da 20 a 25.	Sotto 20 anni	15855	2734	491	2012	1146	753	59	126	707	196	739	1244	1304	694	926	2497	227
	Da 20 a 25	31499	3940	883	5331	3301	2182	293	544	2107	519	1958	3349	2165	906	1397	2316	308
	25 a 30	6832	615	165	703	414	368	101	187	507	156	597	1031	535	224	414	729	86
	30 a 45	1945	123	52	155	70	51	34	37	126	55	164	309	172	66	179	314	38
	45 a 60	68	6	2	3	1	1	1	1	2	15	7	3	8	15	3
	60 in su	7	1	1	1	1	1	2
Da 25 a 30.	Sotto 20 anni	14424	2174	524	1907	905	705	121	139	750	201	480	1053	1066	454	891	2709	345
	Da 20 a 25	40516	3931	1125	6335	4200	3273	722	1227	3151	887	2005	3949	3120	750	1625	3482	734
	25 a 30	18307	1335	437	1844	1575	1486	472	1008	1785	615	1171	2220	1297	242	750	1674	396
	30 a 45	5726	374	138	503	360	345	126	281	454	231	405	791	437	124	310	702	145
	45 a 60	208	15	4	10	5	7	7	6	8	8	14	34	21	7	13	43	6
	60 in su	16	1	4	4	2	5
Da 30 a 45.	Sotto 20 anni	5004	836	241	584	269	249	74	70	285	107	158	415	270	115	313	795	223
	Da 20 a 25	20320	2429	659	2920	1902	1789	473	864	1478	569	840	1892	1103	281	843	1646	632
	25 a 30	18316	1737	460	2096	1683	1846	576	1194	1658	650	943	1705	1050	203	599	1399	517
	30 a 45	17165	1667	436	1919	1487	1560	575	1089	1528	638	854	1755	869	235	616	1401	536
	45 a 60	1214	100	32	98	65	65	16	29	108	38	73	208	89	27	74	146	46
	60 in su	52	5	1	4	3	1	1	1	4	8	2	2	3	17
Da 45 a 60.	Sotto 20 anni	153	28	5	6	3	10	1	2	8	8	5	16	13	4	12	22	10
	Da 20 a 25	832	136	38	72	48	46	10	26	48	30	27	106	55	20	50	84	36
	25 a 30	1533	219	58	163	117	105	27	64	122	42	74	169	88	23	71	127	64
	30 a 45	5757	777	160	716	502	467	121	274	428	177	267	525	331	113	230	508	161
	45 a 60	2357	258	43	264	150	195	32	58	170	61	164	302	185	76	97	254	48
	60 in su	198	13	1	22	9	15	1	11	9	4	21	40	8	9	10	25
Da 60 in su	Sotto 20 anni	25	1	5	1	1	1	1	2	3	2	2	5	1
	Da 20 a 25	115	12	5	5	6	3	1	2	3	3	4	19	9	2	6	29	6
	25 a 30	135	16	9	9	4	8	4	5	7	7	5	20	6	7	20	8
	30 a 45	818	122	32	77	48	42	21	41	37	29	46	101	57	18	33	97	17
	45 a 60	1127	143	27	118	61	79	13	24	70	20	37	153	92	49	30	140	21
	60 in su	365	35	7	30	15	29	1	5	16	10	44	40	29	14	7	77	6
TOTALE.		213096	24068	6119	27980	18454	15775	3893	7333	15708	5305	11469	21841	14547	4791	9663	21510	4640

TAVOLA IV. — ETÀ DEI CONIUGI PER SESSO E STATO CIVILE.

Anno 1879.

Compartimenti.

ETÀ DEI CONIUGI	NUMERO DEI CONIUGI									
	COMPLESSO		CELIBI		CELIBI E VEDOVE		VEDOVI E NUBILI		VEDOVI	
	Maschi	Femmine	Maschi	Femmine	Maschi	Femmine	Maschi	Femmine	Maschi	Femmine
Sotto 15 anni		6		6						
Da 15-18	8	1748	8	1685				63		
18-20	278	4176	278	4021		1		153		1
20-25	7419	10552	7299	9720	74	80	42	724	4	28
25-30	7829	8945	7272	3053	173	156	358	654	26	82
30-35	3832	1628	3085	908	145	145	551	430	51	115
35-40	1846	922	1150	353	94	125	508	297	94	147
40-45	1096	514	469	130	81	81	443	176	103	127
45-50	675	275	230	49	44	43	286	64	115	119
50-55	455	163	91	14	27	28	190	26	147	95
55-60	301	85	40	4	22	9	125	10	114	62
60-65	196	37	15		10	5	77	3	94	29
65-70	78	13	6		2		25	1	45	12
70 in su	55	4	3	3	1		26		25	1
TOTALE	24068	24068	19946	19946	673	673	2631	2631	818	818

COMPARTIMENTO DEL PIEMONTE.

COMPARTIMENTO DELLA LIGURIA.										
Sotto 15 anni		2		2						
Da 15-18	1	367	1	348		2		17		
18-20	77	937	77	897				40		
20-25	1593	2743	1561	2569	22	13	10	155		6
25-30	2229	1133	2119	920	43	34	61	157	6	22
30-35	1027	484	862	301	26	44	123	113	16	26
35-40	517	231	340	107	28	27	125	76	24	21
40-45	285	104	141	33	13	19	111	28	20	24
45-50	159	65	49	17	15	10	73	20	22	18
50-55	93	31	29	4	7	7	44	6	13	14
55-60	53	12	10	2	1	1	31	2	11	7
60-65	35	7	7		1	1	17	1	10	5
65-70	29	3	1	1		1	15		13	1
70 in su	21		4		3		5		9	
TOTALE	6119	6119	5201	5201	159	159	615	615	144	144

COMPARTIMENTO DELLA LOMBARDIA.

COMPARTIMENTO DEL VENETO.										
Sotto 15 anni		2		2						
Da 15-18	2	381	2	367				14		
18-20	103	2000	102	1959		1		40		
20-25	4931	9199	4885	9059	29	44	14	372	3	24
25-30	7045	3796	6768	3175	105	83	147	446	25	92
30-35	3191	1486	2678	863	106	120	346	339	61	114
35-40	1406	674	859	273	86	81	361	183	100	137
40-45	812	358	341	99	49	54	292	102	130	103
45-50	386	166	116	34	25	21	155	45	90	66
50-55	263	68	54	6	13	9	128	6	68	47
55-60	180	47	23	1	11	6	67	9	79	31
60-65	70	20	6		2	7	21	2	41	11
65-70	42	7	3			2	19		20	5
70 in su	23		1		1		8		13	
TOTALE	18454	18454	15838	15838	428	428	1558	1558	630	630

COMPARTIMENTO DEL VENETO.

a) Compresa una divorziata.

TAVOLA IV. — ETÀ DEI CONIUGI PER SESSO E STATO CIVILE.

Anno 1879.

Compartimenti.

ETÀ DEI CONIUGI	NUMERO DEI CONIUGI									
	COMPLESSO		CELIBI		CELIBI E VEDOVE		VEDOVI E RUBILI		VEDOVI	
	Maschi	Femmine	Maschi	Femmine	Maschi	Femmine	Maschi	Femmine	Maschi	Femmine
COMPARTIMENTO DELL'EMILIA.										
Sotto 15 anni.										
Da 15-18.	1	327	1	316				11		
18-20.	94	1439	94	1396		1		42		
20-25.	3955	7337	3927	7020	16	17	11	294	1	6
25-30.	5816	3814	5650	3369	48	46	113	349	5	50
30-35.	3239	1459	2887	1049	56	61	297	279	39	70
35-40.	1540	698	1140	389	45	44	251	165	64	100
40-45.	731	309	377	113	40	37	238	98	76	61
45-50.	407	196	140	44	25	24	163	42	79	86
50-55.	247	102	69	9	12	12	95	23	71	58
55-60.	184	49	18	5	4	6	81	7	81	31
60-65.	68	30	4	2	3	2	32	1	29	25
65-70.	56	13	6	1	3	2	21	2	26	8
70 in su.	37	2					11		26	2
TOTALE ..	15775	15775	13713	13713	252	252	1313	1313	497	497

COMPARTIMENTO DELL'UMBRIA.

Sotto 15 anni.										
Da 15-18.	1	53	1	51				2		
18-20.	11	206	11	197				9		
20-25.	487	1506	477	1447	7	8	3	50		1
25-30.	1448	1181	1406	1089	17	13	22	77	3	2
30-35.	1018	580	944	472	16	13	53	80	5	15
35-40.	475	216	407	140	16	20	40	46	3	10
40-45.	221	81	141	41	9	7	63	24	8	9
45-50.	95	41	37	10	5	10	43	12	10	9
50-55.	62	20	18	5	2	1	31	10	11	4
55-60.	35	7	7	1	1	1	22	3	5	2
60-65.	16	2	3				11	2	2	
65-70.	16		1				11		4	
70 in su.	8						7		1	
TOTALE ..	3893	3893	3453	3453	73	73	315	315	52	52

COMPARTIMENTO DELLE MARCHE.

Sotto 15 anni.										
Da 15-18.		62		60				2		
18-20.	19	281	18	279	1			11		
20-25.	895	2671	889	2585	3			81		
25-30.	2661	2460	2604	2309	27	15	29	127	1	9
30-35.	1953	1104	1839	909	36	30	75	152	3	13
35-40.	890	452	759	309	23	37	97	93	11	13
40-45.	403	169	272	90	13	10	101	51	17	18
45-50.	229	69	118	22	5	13	94	17	12	17
50-55.	124	33	34	4	10	10	63	8	17	11
55-60.	82	16	18	4	4	2	44	3	16	7
60-65.	43	9	4		3	1	25	1	11	7
65-70.	17	7	3		1	4	6		7	3
70 in su.	17		4		1		9		3	
TOTALE ..	7333	7333	6562	6562	127	127	546	546	98	98

COMPARTIMENTO DELLA TOSCANA.

Sotto 15 anni.		2		2						
Da 15-18.	3	421	3	405				16		
18-20.	132	1391	132	1342				49		
20-25.	3448	6847	3397	6536	37	20	13	280	1	11
25-30.	6148	4088	5854	3590	108	79	175	384	11	35
30-35.	3000	1560	2618	1118	95	101	255	273	32	68
35-40.	1329	677	904	351	64	86	310	173	51	67
40-45.	729	339	389	125	50	56	219	93	71	65
45-50.	411	205	143	51	29	39	176	63	63	52
50-55.	250	101	65	12	12	14	110	27	63	48
55-60.	124	51	16	6	7	9	59	8	42	28
60-65.	54	12	7	1	3	2	18		26	9
65-70.	42	11	6	1	1	1	17	2	18	7
70 in su.	38	3	6		1		16		15	3
TOTALE ..	15708	15708	13540	13540	407	407	1368	1368	393	393

TAVOLA IV. — ETÀ DEI CONIUGI PER SESSO E STATO CIVILE.

Anno 1879.

Compartimenti.

ETÀ DEI CONIUGI	NUMERO DEI CONIUGI									
	COMPLESSO		CELIBI		CELIBI E VEDOVE		VEDOVI E NUBILI		VEDOVI	
	Maschi	Femmine	Maschi	Femmine	Maschi	Femmine	Maschi	Femmine	Maschi	Femmine

COMPARTIMENTO DI ROMA.

Sotto 15 anni.	2	2
Da 15-18.	2	130	1	126	1	4
18-20.	40	398	39	336	1	11	1
20-25.	927	2022	906	1906	19	16	2	98	2
25-30.	1942	1478	1849	1344	66	34	21	91	6	9
30-35.	1190	705	1038	510	67	75	76	87	9	33
35-40.	551	285	414	167	51	46	73	44	13	28
40-45.	262	142	139	36	21	49	72	31	30	26
45-50.	159	75	71	15	18	30	56	14	14	16
50-55.	99	38	25	8	12	11	37	5	25	14
55-60.	64	15	13	9	5	24	3	18	7
60-65.	33	10	4	3	2	2	16	11	5
65-70.	23	4	3	1	1	8	1	11	2
70 in su	13	1	1	1	5	1	6
TOTALE	5305	5305	4503	4503	269	269	390	390	143	143

COMPARTIMENTO DEGLI ABRUZZI E MOLISE.

Sotto 15 anni	8	8
Da 15-18.	17	437	17	421	1	15
18-20.	296	1053	291	1013	5	1	36	3
20-25.	3160	4983	3360	4685	79	42	19	249	2	7
25-30.	4079	2831	3811	2428	122	72	125	280	21	51
30-35.	1695	1026	1410	731	85	102	171	135	29	58
35-40.	732	460	446	216	52	77	173	81	61	86
40-45.	445	258	173	75	27	50	149	48	94	85
45-50.	242	175	59	29	19	32	87	30	77	84
50-55.	178	94	26	4	10	18	69	10	73	62
55-60.	138	71	15	4	8	8	46	5	69	54
60-65.	76	47	1	2	3	20	1	53	43
65-70.	70	20	3	1	2	17	49	13
70 in su	41	6	2	15	1	26	3
TOTALE	11469	11469	9614	9614	410	410	891	891	554	554

COMPARTIMENTO DELLA CAMPANIA.

Sotto 15 anni.	7	7
Da 15-18.	14	813	14	778	1	34
18-20.	351	2064	345	1982	6	2	79	1
20-25.	5949	9469	5739	8855	177	53	30	549	3	12
25-30.	8051	5187	7502	4483	315	191	212	458	23	55
30-35.	3544	1986	2921	1344	241	265	324	283	58	94
35-40.	1597	969	1008	444	155	230	354	169	30	126
40-45.	842	541	338	141	77	157	295	100	132	143
45-50.	521	369	147	67	50	97	207	55	117	150
50-55.	366	196	74	26	40	45	133	28	119	97
55-60.	271	147	39	17	17	26	93	20	122	84
60-65.	161	58	13	3	4	14	64	5	80	36
65-70.	107	21	6	2	3	40	4	59	14
70 in su	67	14	2	1	3	3	32	30	10
TOTALE	21841	21841	18148	18148	1087	1087	1784	1784	822	822

COMPARTIMENTO DELLE PUGLIE.

Sotto 15 anni.	5	5
Da 15-18.	941	912	29
18-20.	161	1799	156	1727	5	7	64	1
20-25.	4184	6506	4043	6117	115	64	25	313	1	12
25-30.	5943	2987	5561	2510	220	137	131	266	31	74
30-35.	1974	991	1616	600	105	155	216	149	37	87
35-40.	889	544	526	224	93	111	210	110	60	99
40-45.	520	338	195	80	43	78	181	83	101	97
45-50.	281	196	65	30	18	46	109	33	89	87
50-55.	234	124	37	10	16	18	80	19	101	77
55-60.	165	74	12	9	7	7	58	12	88	46
60-65.	98	28	10	1	3	4	43	2	42	21
65-70.	59	8	3	1	18	1	37	7
70 in su	39	6	1	2	1	10	26	5
TOTALE	14547	14547	12225	12225	628	628	1081	1081	613	613

TAVOLA IV. — ETÀ DEI CONIUGI PER SESSO E STATO CIVILE.

Anno 1879.

Compartimenti.

ETÀ DEI CONIUGI	NUMERO DEI CONIUGI									
	COMPLESSO		CELIBI		CELIBI E VEDOVE		VEDOVI E NUBILI		VEDOVI	
	Maschi	Femmine	Maschi	Femmine	Maschi	Femmine	Maschi	Femmine	Maschi	Femmine

COMPARTIMENTO DELLA BASILICATA.

Sotto 15 anni.		8		7				1		
Da 15-18.	2	528	2	514		2		10		2
18-20.	125	789	118	751	6	3	1	35		4
20-25.	1894	2012	1798	1842	83	38	12	128	1	4
25-30.	1577	704	1399	510	93	65	69	100	16	29
30-35.	489	245	331	123	40	52	99	40	19	30
35-40.	223	186	105	41	22	53	56	35	40	57
40-45.	151	181	44	28	11	28	50	17	46	58
45-50.	107	76	16	5	6	15	36	9	49	47
50-55.	67	47	6	4	2	5	21	3	38	35
55-60.	71	39	5		5	7	17	2	44	30
60-65.	47	18	2	2	3	2	13	1	29	13
65-70.	26	2	1		1	3			21	1
70 in su	12	6			1	4			8	5
TOTALE	4791	4791	3827	3827	272	272	381	381	311	311

COMPARTIMENTO DELLE CALABRIE.

Sotto 15 anni.		11		11						
Da 15-18.	3	882	3	845		3		33		1
18-20.	143	1318	139	1266	4	6		46		
20-25.	2925	3985	2770	3663	128	61	27	252		9
25-30.	3389	1852	3311	1509	185	124	80	184	13	35
30-35.	1412	728	1147	451	97	131	141	101	27	45
35-40.	632	370	388	159	67	98	146	57	31	56
40-45.	404	274	186	82	33	75	124	45	61	72
45-50.	228	131	54	40	17	33	106	18	51	40
50-55.	138	74	20	14	12	13	51	13	55	34
55-60.	104	17	18	1	3	4	42	2	41	10
60-65.	51	15	4	1	4	1	21	2	22	11
65-70.	24	2	1		1		14	1	8	1
70 in su	10	4	2	1		2		2	6	1
TOTALE	9663	9663	8043	8043	551	551	754	754	315	315

COMPARTIMENTO DELLA SICILIA.

Sotto 15 anni.		45		43				2		
Da 15-18.	7	3012	7	2921		1		88		2
18-20.	223	3088	218	2941	4	11		135	1	1
20-25.	5873	7635	5625	7029	213	114	32	480	3	12
25-30.	8615	3969	7961	3303	404	232	229	372	21	62
30-35.	3210	1663	2623	1064	214	252	325	259	48	88
35-40.	1451	880	933	388	127	230	325	167	66	95
40-45.	743	494	328	160	67	120	262	91	86	123
45-50.	428	289	119	64	42	74	163	44	104	107
50-55.	345	195	78	20	25	53	136	30	106	92
55-60.	247	114	40	13	21	29	88	16	98	56
60-65.	174	86	10	11	7	16	51	6	106	53
65-70.	108	31	11	2	9	3	38	2	50	24
70 in su	86	9	7	1	3	1	43		33	7
TOTALE	21510	21510	17960	17960	1136	1136	1692	1692	722	722

COMPARTIMENTO DELLA SARDEGNA.

Sotto 15 anni.		6		6						
Da 15-18.	1	258	1	245				13		
18-20.	19	551	19	503		1		47		
20-25.	662	1724	629	1551	29	20	4	150		3
25-30.	1626	1073	1514	891	63	42	47	130	2	10
30-35.	995	483	876	328	39	42	72	92	8	21
35-40.	601	258	423	125	39	39	121	58	18	36
40-45.	358	157	167	56	24	27	128	38	39	36
45-50.	181	77	64	9	3	23	84	11	30	34
50-55.	89	32	15	1	5	9	45	6	24	16
55-60.	49	15	4	1	2	1	20	1	23	12
60-65.	32	3	3				11		18	3
65-70.	13		1				6		6	
70 in su	14	3					8		6	3
TOTALE	4640	4640	3716	3716	204	204	546	546	174	174

TAVOLA IV. — ETÀ DEI CONIUGI PER SESSO E STATO CIVILE.

Anno 1879.

Regno.

ETÀ DEI CONIUGI	NUMERO DEI CONIUGI									
	COMPLESSO		CELIBI		CELIBI E VEDOVE		VEDOVI E NUBILI		VEDOVI	
	Maschi	Femmine	Maschi	Femmine	Maschi	Femmine	Maschi	Femmine	Maschi	Femmine
Sotto 15 anni		104		101				3		
Da 15 18.	62	11120	61	10729	1	10		376		5
18-20.	2145	25270	2110	24297	33	35	1	928	1	10
20-25.	56206	94190	54755	88329	1141	688	a)	286	5014	24
25-30.	79197	45320	74493	38251	2235	1522		2233	4812	236
30-35.	36196	17930	30381	11770	1568	1801		3716	3309	531
35-40.	16743	8783	10980	3990	1091	1481		3805	2036	867
40-45.	9132	4766	4103	1405	647	948		3171	1173	1211
45-50.	5155	2672	1567	522	387	569		2116	523	1085
50-55.	3386	1460	711	152	231	276		1372	239	1072
55-60.	2289	843	293	70	141	140		898	111	957
60-65.	1283	420	103	24	50	65		486	29	644
65 70.	778	158	57	6	24	21		271	14	426
70 in su	524	60	38	6	17	10		214	2	255
TOTALE	213096	213096	179652	179652	7566	7566		18569	18569	7309

a) Compresa una divorziata.

TAVOLA IV. — MATRIMONI SECONDO LE COMBINAZIONI D'ETÀ DEI CONIUGI.
Anno 1879. Compartimenti.

ETÀ DELL' UOMO	ETÀ DELLA DONNA													UOMINI
	Sotto 15 anni	15-20 anni	20-25 anni	25-30 anni	30-35 anni	35-40 anni	40-45 anni	45-50 anni	50-55 anni	55-60 anni	60-65 anni	65-70 anni	70 anni in su	
COMPARTIMENTO DEL PIEMONTE.														
Sotto 18 anni.	8													8
Da 18-20.	149	104	22	3										278
20-25.	3	2731	3940	615	99	18	6	6						7419
25-30.	2	2172	3931	1335	260	96	18	9	4	2				7829
30-35.	1	615	1650	937	412	142	51	15	3	1	2			3832
35-40.		174	564	521	326	160	70	23	4	2	1		1	1846
40-45.		46	215	280	238	174	90	31	14	4		1		1096
45-50.		19	81	121	160	146	87	32	21	4	1			675
50-55.		6	38	68	64	98	88	57	25	8	3			455
55-60.		3	14	30	40	45	48	50	41	21	7	1	1	301
60-65.		1	6	7	13	33	39	31	29	21	13	3		196
65-70.				3	9	7	12	9	15	11	6	5	1	78
70 in su.			6	6	4	3	2	9	7	11	4	3		55
DONNE . . .	6	5924	10552	3945	1628	922	514	275	163	85	37	13	4	24068

COMPARTIMENTO DELLA LIGURIA.														
Sotto 18 anni.	1													1
Da 18-20.	39	33	4	1										77
20-25.	491	883	165	44	5	3	2							1593
25-30.	524	1125	437	105	25	8	4			1				2229
30-35.	1	158	463	245	99	43	11	5	2					1027
35-40.	1	61	137	154	93	54	12	3	1	1				517
40-45.		20	59	61	70	38	16	13	6	1		1		285
45-50.		4	21	33	36	32	18	8	5	1		1		159
50-55.		1	9	15	17	19	14	14	2	2				93
55-60.			8	10	11	6	7	7	2	2				53
60-65.		1	4	5	5	6	6	6	6	2				35
65-70.			1	3	2	3	6	6	3	2	2	1		29
70 in su.		4		1	1		3	3	4	1	4			21
DONNE . . .	2	1304	2743	1133	484	231	104	65	31	12	7	3		6119

COMPARTIMENTO DELLA LOMBARDIA.														
Sotto 18 anni.														
Da 18-20.	30	36	7											73
20-25.	2012	5331	703	104	39	12	3							8204
25-30.	1907	6345	1844	368	102	33	8	2						10599
30-35.	490	2093	1132	485	162	40	16	5	3			1		4427
35-40.	77	650	651	378	202	80	19	6				1		2064
40-45.	17	177	313	256	198	118	35	10	4	1	1			1130
45-50.	4	54	110	150	130	101	61	26	7	3				646
50-55.	1	14	33	70	76	89	45	26	16	6				376
55-60.	1	4	20	21	33	46	45	22	16	10	3			221
60-65.	1	2	4	12	10	25	22	21	21	6	2			129
65-70.		2	2	7	5	6	5	15	14	6	5	1		68
70 in su.		1	3	1	4	7	8	6	3	6	3	1		43
DONNE . . .	4540	14699	4822	1852	961	557	267	142	84	58	16	2		27980

COMPARTIMENTO DEL VENETO.														
Sotto 18 anni.	1													2
Da 18-20.	58	41	3	1										103
20-25.	1146	3361	414	56	19	4								4931
25-30.	1	904	4200	1575	280	68	12	4	1					7045
30-35.	1	303	1400	1093	424	113	33	10	2		2			3191
35-40.		55	394	462	290	145	41	14	3	1		1		1406
40-45.		10	108	218	216	145	80	26	8	1				812
45-50.		3	23	81	98	77	62	27	10	4	1			386
50-55.			19	26	39	67	59	32	8	13				263
55-60.			6	10	27	31	42	24	18	14	7	1		180
60-65.			2	1	3	10	12	14	11	7	4	2		70
65-70.			3	2	2	5	11	7	4	4	2	2		42
70 in su.		1	1	1		3	2	4	3	3	4	1		23
DONNE . . .	2	2381	9499	3796	1436	674	358	166	68	47	20	7		18454

TAVOLA IV. — MATRIMONI SECONDO LE COMBINAZIONI D'ETÀ DEI CONIUGI.
Anno 1879. Compartimenti.

ETÀ DELL' UOMO	ETÀ DELLA DONNA												UOMINI
	Sotto 15 anni	15-20 anni	20-25 anni	25-30 anni	30-35 anni	35-40 anni	40-45 anni	45-50 anni	50-55 anni	55-60 anni	60-65 anni	65-70 anni	

COMPARTIMENTO DELL'EMILIA.

Sotto 18 anni.	1														1
Da 18-20.	48	44	1	1											94
20-25.	753	2182	368	41	9	1			1						3355
25-30.	705	3273	1486	274	56	15	6		1						5816
30-35.	201	1311	1114	454	123	28	5	2	1						3239
35-40.	38	380	564	322	176	47	9	2	2						1540
40-45.	10	98	168	207	137	66	35	7	2	1					731
45-50.	5	30	68	99	88	50	43	15	7	2					407
50-55.	1	9	25	45	62	44	34	17	6	3	1				247
55-60.	4	7	12	8	32	39	35	27	11	7	2				184
60-65.		1	5	4	7	9	15	12	7	5	3				68
65-70.		1	2	4	3	8	7	10	8	10	2	1			56
70 in su.		1	1		5	2	7	9	4	2	5	1			37
DONNE . . .		1766	7337	3814	1459	698	309	196	102	49	30	13	2		15775

COMPARTIMENTO DELL'UMBRIA.

Sotto 18 anni.	1														1
Da 18-20.	4	6	1												11
20-25.	59	293	101	28	5	1									487
25-30.	121	722	472	98	24	4	3	4							1448
30-35.	46	340	387	190	36	16	3								1018
35-40.	25	107	133	132	56	14	8								475
40-45.	3	26	56	65	48	18	4	1							221
45-50.		9	22	27	14	10	10	2	1						95
50-55.	1		3	25	14	8	6	3	2						62
55-60.		1	2	9	10	4	3	5		1					35
60-65.			3	5	2	1	2	1	1	1					16
65-70.				1	5	4	1	4	1						16
70 in su.		1	1		2	1	1		2						8
DONNE . . .		259	1506	1181	580	216	81	41	20	7	2				3893

COMPARTIMENTO DELLE MARCHE.

Sotto 18 anni.	1														19
Da 18-20.	6	8	4		1										895
20-25.	126	544	187	34	3		1								2661
25-30.	139	1227	1008	239	38	4	4	2							1953
30-35.	58	634	804	344	87	20	6								890
35-40.	11	192	294	244	114	26	8	1							403
40-45.	1	38	94	129	89	38	6	8							229
45-50.	2	16	41	64	59	35	10		1						124
50-55.		5	13	26	32	19	14	6	5	3	1				82
55-60.		5	10	10	18	11	11	6	5	4	2				43
60-65.	2		1	12	3	9	5	7	2	1	1				17
65-70.				1	6	3	1	2	2		2				17
70 in su.			4	1	2	4	3	1	1	1					
DONNE . . .		343	2671	2460	1104	452	169	69	33	16	9	7			7333

COMPARTIMENTO DELLA TOSCANA.

Sotto 18 anni.	1	2													3
Da 18-20.	1	61	58	9	3										132
20-25.	1	706	2107	507	97	19	10	1							3448
25-30.		750	3151	1785	360	73	21	8							6148
30-35.		216	1107	1032	447	126	39	21	7	5					3000
35-40.		54	274	448	298	176	57	13	8	1					1329
40-45.		15	97	178	199	120	66	38	10	5					729
45-50.		6	34	75	82	88	57	47	15	5	1				411
50-55.		1	9	35	45	44	52	35	17	7	3	2			250
55-60.		1	5	12	18	20	22	20	17	7	1	1			124
60-65.				5	4	4	7	7	17	7	2	1			54
65-70.		1		1	4	3	5	11	5	6	3	2	1		42
70 in su.			2	1	3	4	3	4	5	8	2	3	2		38
DONNE . . .		2	1812	6847	4088	1560	677	339	205	101	51	12	11	3	15708

TAVOLA IV. — MATRIMONI SECONDO LE COMBINAZIONI D'ETÀ DEI CONIUGI.
Anno 1879. Compartimenti.

ETÀ DELL' UOMO	ETÀ DELLA DONNA													UOMINI	
	Sotto 15 anni	15-20 anni	20-25 anni	25-30 anni	30-35 anni	35-40 anni	40-45 anni	45-50 anni	50-55 anni	55-60 anni	60-65 anni	65-70 anni	70 anni in su		
Sotto 18 anni.															2
Da 18-20.		17	14	7	1	1									40
20-25.	1	195	519	156	41	9	5	1							927
25-30.	1	200	887	615	161	53	17	5	3						1942
30-35.		73	395	415	209	64	18	12	3	1					1190
35-40.		28	133	157	132	68	22	9	1			1			551
40-45.		6	41	78	73	32	20	4	4	4					262
45-50.		4	15	25	46	22	26	13	6	1	1				159
50-55.		2	9	12	19	19	16	15	5	1		1			99
55-60.		2	6	5	11	11	7	10	8	2	2				64
60-65.			3	2	6	3	5	3	5	3	1	1	1		33
65-70.				5	3	1	4	1	3	2	4				23
70 in su					3	2	2	2		1	2	1			13
DONNE	2	528	2022	1478	705	285	142	75	38	15	10	4	1	5305	

COMPARTIMENTO DI ROMA.

Sotto 18 anni.															2
Da 18-20.		17	14	7	1	1									40
20-25.	1	195	519	156	41	9	5	1							927
25-30.	1	200	887	615	161	53	17	5	3						1942
30-35.		73	395	415	209	64	18	12	3	1					1190
35-40.		28	133	157	132	68	22	9	1			1			551
40-45.		6	41	78	73	32	20	4	4	4					262
45-50.		4	15	25	46	22	26	13	6	1	1				159
50-55.		2	9	12	19	19	16	15	5	1		1			99
55-60.		2	6	5	11	11	7	10	8	2	2				64
60-65.			3	2	6	3	5	3	5	3	1	1	1		33
65-70.				5	3	1	4	1	3	2	4				23
70 in su					3	2	2	2		1	2	1			13
DONNE	2	528	2022	1478	705	285	142	75	38	15	10	4	1	5305	

COMPARTIMENTO DEGLI ABRUZZI E MOLISE.

Sotto 18 anni.															17
Da 18-20.		106	141	40	7		1								296
20-25.	4	735	1958	597	122	37	5	2							3460
25-30.	3	477	2005	1171	291	87	27	12		2	2	1	1		4079
30-35.		124	624	563	265	76	23	16	3		1				1695
35-40.		28	156	252	151	83	34	18	7	1	1		1		732
40-45.		6	60	128	90	76	56	18	6	4	1				445
45-50.		2	12	46	46	50	33	21	20	9	1	2			242
50-55.		2	11	16	20	24	38	37	17	5	5	3			178
55-60.		1	4	12	18	16	22	16	17	22	9	1			158
60-65.			2	1	8	7	12	13	7	12	8	4	2		76
65-70.		1	2	2	6	3	4	12	10	10	13	6	1		70
70 in su				2	2	1	3	10	7	6	6	3	1		41
DONNE	8	1490	4983	2831	1026	460	258	175	94	71	47	20	6	11469	

COMPARTIMENTO DELLA CAMPANIA.

Sotto 18 anni.															14
Da 18-20.		150	147	41	2		6								351
20-25.	3	1241	3349	1031	215	72	22	10	3	2					5919
25-30.	3	1050	3949	2220	556	171	64	25	4	5	2			2	8951
30-35.	1	293	1320	1078	514	198	76	33	18	9	3	1			3544
35-40.		95	431	445	294	171	84	48	20	8		1			1597
40-45.		26	141	182	185	140	93	51	18	3	3				842
45-50.		10	67	100	101	85	60	56	26	12	2			2	521
50-55.		2	24	47	60	57	48	55	35	25	11	1	1		366
55-60.		4	15	22	34	38	42	43	6	24	17	6			271
60-65.		1	9	11	9	14	22	30	23	31	6	3	2		161
65-70.			5	7	6	12	20	11	15	12	10	6	3		107
70 in su		1	5	2	3	5	10	7	8	16	3	3	4		67
DONNE	7	2877	9469	5187	1986	969	541	369	196	147	58	21	14	21841	

COMPARTIMENTO DELLE PUGLIE.

Sotto 18 anni.															161
Da 18-20.		89	54	11	3	2									4184
20-25.	3	1301	2165	535	113	47	12	3	3	1				1	5943
25-30.	2	1064	3120	1297	310	91	36	17	2	2	2				1974
30-35.		194	796	646	205	83	33	13	3	1					889
35-40.		53	229	274	153	103	45	19	9	3	1				520
40-45.		23	78	130	108	78	61	27	10	4	1				281
45-50.		8	36	47	46	50	48	22	18	5	1				234
50-55.		3	14	32	23	46	46	36	25	6	2	1			165
55-60.		2	5	9	14	29	29	28	25	20	4				98
60-65.		3	6	4	7	10	13	20	15	12	5	3			59
65-70.			3	1	7	3	9	7	8	11	6	2	2		39
70 in su				1	2	2	4	4	6	9	6	2	3		14547
DONNE	5	2740	6506	2987	991	544	338	196	124	74	28	8	6	14547	

TAVOLA IV. — MATRIMONI SECONDO LE COMBINAZIONI D' ETÀ DEI CONIUGI.
 Anno 1879. Compartimenti.

ETÀ DELL' UOMO	ETÀ DELLA DONNA													UOMINI
	Sotto 15 anni	15-20 anni	20-25 anni	25-30 anni	30-35 anni	35-40 anni	40-45 anni	45-50 anni	50-55 anni	55-60 anni	60-65 anni	65-70 anni	70 anni in su	

COMPARTIMENTO DELLA BASILICATA.

Sotto 18 anni.														2
Da 18-20.	1	55	51	12	4	1	1							125
20-25.	2	692	906	224	41	18	7	2						1894
25-30.	4	450	750	242	76	31	17	5		2				1577
30-35.	1	89	190	115	47	28	14	4		1				489
35-40.		17	65	61	29	25	17	5		3	1			223
40-45.		8	26	27	19	33	23	7		3	1	1		151
45-50.		3	14	14	16	18	18	12		7	3	2		107
50-55.			3	6	8	14	14	10		7	3	1	1	67
55-60.		1	3	3	4	10	11	18		8	8	5		71
60-65.		1	1		1	5	6	9		14	7	3		47
65-70.						1	2	4		4	8	4		26
70 in su.		1	1			2	1			1	2	2		12
DONNE	8	1317	2012	704	245	186	131	76	47	39	18	2	6	4791

COMPARTIMENTO DELLE CALABRIE.

Sotto 18 anni.		2	1											3
Da 18-20.		65	63	11	3		1							143
20-25.	7	919	1397	414	108	45	26	5		3				2925
25-30.	2	889	1625	750	190	78	42	11		2				3589
30-35.	2	228	563	339	163	68	27	18		4				1412
35-40.		61	186	166	104	54	36	17		6	1			632
40-45.		22	94	94	70	47	47	20		7	1	2		404
45-50.		6	32	42	43	30	39	20		13	2	1		228
50-55.		2	11	17	27	25	24	12		12	4	4		138
55-60.		4	7	12	12	15	15	17		14	3	3	1	104
60-65.		1	1	6	5	5	10	8		7	4	3	1	51
65-70.			5	1	3	2	5	2		5			1	24
70 in su.		1				1	2	1		1	2	1	1	10
DONNE	11	2200	3985	1852	728	370	274	131	74	17	15	2	4	9663

COMPARTIMENTO DELLA SICILIA.

Sotto 18 anni.	1	4	2											7
Da 18-20.	1	111	76	20	14		1							223
20-25.	12	2485	2516	729	216	73	25	3		8	4	1	1	5873
25-30.	27	2682	3482	1674	441	190	71	29		11	3	3	2	8615
30-35.	4	610	1166	830	357	144	57	24		10	5	3		3210
35-40.		144	356	408	245	175	63	34		15	4	6	1	1451
40-45.		37	124	161	177	114	69	31		15	8	6	1	743
45-50.		12	44	54	94	80	72	39		20	13			428
50-55.		7	25	57	56	51	54	40		33	15	6	1	345
55-60.		3	15	16	35	30	36	41		33	20	13	4	247
60-65.		2	8	10	15	10	30	22		26	19	21	9	174
65-70.		1	7	5	7	8	12	15		12	19	15	5	108
70 in su.		2	14	5	6	4	5	11		12	4	12	7	86
DONNE	45	6100	7635	3969	1663	880	494	289	195	114	86	31	9	21510

COMPARTIMENTO DELLA SARDEGNA.

Sotto 18 anni.		1												1
Da 18-20.		8	8	2	1									19
20-25.	4	223	308	86	22	11	5	1		2				662
25-30.	1	344	734	396	94	36	15	5			1			1626
30-35.	1	151	383	274	119	41	19	6		1				995
35-40.		50	177	166	108	56	26	14		3	1			601
40-45.		21	72	77	75	57	35	14		5	2			358
45-50.		8	24	48	36	23	24	9		7	2			181
50-55.		2	7	11	21	15	18	10		4	1			89
55-60.			5	5	3	14	7	6		5	4			49
60-65.		1	3	5	2		5	9		2	2	3		32
65-70.			1	1	1	4	2	2		1	1			13
70 in su.			2	2	1	1	1	1		2	1		3	14
DONNE	6	809	1724	1073	483	258	157	77	32	15	3		3	4640

TAVOLA IV. — MATRIMONI SECONDO LE COMBINAZIONI D'ETÀ DEI CONIUGI.
Anno 1879

Regno.

ETÀ DELL'UOMO	ETÀ DELLA DONNA												UOMINI in su
	Sotto 15 anni	15-20 anni	20-25 anni	25-30 anni	35-35 anni	35-40 anni	40-45 anni	45-50 anni	50-55 anni	55-60 anni	60-65 anni	65-70 anni	

TOTALE DEL REGNO.

Sotto 18 anni	1	32	24	3	2	62
Da 18-20.	4	996	884	195	49	12	5	2145
20-25.	40	15815	31499	6832	1381	420	144	40	20	8	2	1	4	56206
25-30.	46	14378	40516	18307	4103	1219	404	155	35	18	10	3	3	79197
30-35.	12	3749	14435	10914	4734	1534	508	207	63	27	11	2	36196
35-40.	1	972	4431	5156	3299	1818	674	260	89	26	10	5	2	16743
40-45.	270	1453	2245	2177	1526	897	364	132	46	16	6	9132
45-50.	96	515	927	1145	992	740	430	211	76	16	5	2	5155
50-55.	31	207	416	565	663	631	452	242	119	47	12	1	3386
55-60.	26	110	190	275	358	388	374	274	179	90	22	3	2289
60-65.	12	51	70	110	129	211	214	206	159	82	31	8	1283
65-70.	3	30	35	63	71	113	101	115	111	79	40	17	778
70 in su	10	35	30	27	41	51	75	73	74	57	31	20	524
DONNE	104	36390	94190	45320	17930	8783	4766	2672	1460	843	420	158	60	213096

TAVOLA IV. — MATRIMONI SECONDO LE COMBINAZIONI D'ETÀ DEI CONIUGI.
Anno 1879.

Regno.

ETÀ DELL'UOMO	ETÀ DELLA DONNA													UOMINI in su
	Sotto 15 anni	15-20 anni	20-25 anni	25-30 anni	30-35 anni	35-40 anni	40-45 anni	45-50 anni	50-55 anni	55-60 anni	60-65 anni	65-70 anni	70 anni	
MATRIMONI FRA CELIBI E NUBILI.														
Sotto 18 anni	1	32	24	2	2	7	1	12	5	2	3	1	1	61
Da 18-20	4	994	879	187	38	7	1	12	5	2	3	1	1	2110
20-25	40	15713	31161	6432	1081	237	71	12	5	2	3	1	1	54755
25-30	45	13959	39094	17091	3310	742	178	54	10	6	3	1	1	74493
30-35	10	3329	12748	9326	3697	937	234	76	14	7	3	1	1	50381
35-40	1	747	3273	3580	2082	933	268	72	17	4	1	1	1	10980
40-45	1	178	809	1103	994	626	273	87	24	8	1	1	1	4103
45-50	1	51	210	348	337	308	187	98	20	6	1	1	1	1567
50-55	1	9	84	124	147	130	123	56	25	10	3	1	1	711
55-60	1	7	31	45	48	47	44	33	23	10	3	1	1	293
60-65	1	3	11	9	19	13	7	24	5	6	6	1	1	103
65-70	1	1	1	2	10	8	11	6	7	7	3	1	1	57
70 in su	1	3	4	2	5	2	8	4	2	4	1	1	2	38
DONNE	101	35026	8829	38251	11770	3990	1405	522	152	70	24	6	6	179652

MATRIMONI FRA CELIBI E VEDOVE.														
Sotto 18 anni	1	5	1	1	5	4	1	1	1	1	1	1	1	1
Da 18-20	8	11	8	11	5	4	1	1	1	1	1	1	1	33
20-25	23	200	332	286	173	72	28	15	6	2	1	3	1	1141
25-30	14	292	613	587	408	193	86	21	11	6	2	2	2	2235
30-35	6	123	323	420	331	201	107	35	13	7	2	1	1	1568
35-40	1	41	144	277	285	176	108	39	14	3	2	1	1	1091
40-45	1	19	60	133	150	126	93	42	16	5	2	1	1	647
45-50	1	7	25	49	71	88	71	43	26	6	1	1	1	387
50-55	1	10	20	36	57	43	32	19	10	3	1	1	1	231
55-60	1	4	10	15	21	18	29	23	13	5	2	1	1	141
60-65	1	1	5	6	4	11	12	7	3	1	1	1	1	50
65-70	1	1	2	1	4	3	5	1	6	2	1	1	1	27
70 in su	1	1	1	1	2	1	3	4	4	4	1	1	1	14
DONNE	45	688	1522	1801	1481	948	569	276	140	65	21	10	10	7566

MATRIMONI FRA VEDOVI E NUBILI.														
Sotto 18 anni	1	1	1	1	1	1	1	1	1	1	1	1	1	1
Da 18-20	75	135	56	10	9	11	1	1	1	1	1	1	1	286
20-25	402	1100	531	147	38	1	2	1	1	1	1	1	1	2233
25-30	1	411	1520	1090	467	170	40	6	5	5	1	1	1	3716
30-35	2	223	1078	1250	714	379	118	32	8	2	1	1	1	3805
35-40	89	597	932	784	449	242	53	18	4	2	1	1	1	3171
40-45	44	290	482	578	371	223	87	34	6	1	1	1	1	2116
45-50	22	121	236	308	308	199	120	39	17	2	1	1	1	1372
50-55	19	77	125	174	174	161	102	42	18	5	1	1	1	898
55-60	9	38	53	64	69	111	59	45	27	6	3	2	1	486
60-65	2	27	30	45	37	48	31	25	16	6	4	4	1	271
65-70	7	31	27	38	32	19	31	22	16	6	5	1	1	214
DONNE	3	1304	5014	4812	3309	2036	1173	523	239	111	29	14	2	18569

MATRIMONI FRA VEDOVI E VEDOVE.														
Sotto 18 anni	1	1	1	1	1	1	1	1	1	1	1	1	1	1
Da 18-20	3	3	12	4	1	1	1	1	1	1	1	1	1	24
20-25	3	30	72	59	31	22	13	3	1	1	1	1	1	236
25-30	3	44	175	150	96	33	18	9	2	1	1	1	1	531
30-35	1	39	182	226	221	112	48	25	6	5	2	1	1	867
35-40	2	28	150	266	301	256	131	48	18	9	2	1	1	1211
40-45	1	8	72	181	242	242	174	114	38	8	3	2	1	1085
45-50	2	46	90	189	252	233	146	73	32	9	1	1	1	1072
50-55	1	16	43	122	162	221	180	128	69	15	1	1	1	957
55-60	2	7	22	41	89	120	144	119	67	27	6	1	1	644
60-65	2	3	6	25	50	61	78	87	64	34	16	1	1	426
65-70	3	7	22	41	89	120	144	119	67	27	6	1	1	644
70 in su	3	7	22	41	89	120	144	119	67	27	6	1	1	426
DONNE	15	159	735	1050	1276	1240	1058	793	522	302	117	42	42	7309

TAVOLA IV. — MATRIMONI SECONDO LE

Anno 1879.

Table showing marriage statistics by age group (ETÀ DELLA DONNA) and sex (DELL' UOMO). Includes columns for age ranges from 15 to 38 and a 'TOTALE' column at the bottom.

COMBINAZIONI D' ETÀ DEI CONIUGI.

Regno.

Table showing combinations of ages for husbands and wives (COMBINAZIONI D' ETÀ DEI CONIUGI). Includes columns for age ranges from 39 to 70 for both sexes and a 'TOTALE DEL REGNO.' column at the bottom.

TAVOLA IV. — MATRIMONI SECONDO LE

Anno 1879.

Table showing marriage statistics by age group (ETÀ DELLA DONNA) from 15 to 41 years. Columns include age groups and corresponding counts. Total counts are provided at the bottom.

MATRIMONI FRA

COMBINAZIONI D'ETÀ DEI CONIUGI.

Regno.

Large table showing combinations of ages for husbands and wives (COMBINAZIONI D'ETÀ DEI CONIUGI). It includes columns for 'ETÀ DELLA DONNA' (41 to 15 years) and 'ETÀ DELL'UOMO' (15 to 41 years), with counts for each combination. Marginal totals are provided on the right.

CELIBI E NUBILI.

61 Sott'anni

Table showing the number of single individuals (CELIBI E NUBILI) by age group. It includes columns for age groups and corresponding counts. Marginal totals are provided on the right.

TAVOLA IV. — MATRIMONI SECONDO LE

Anno 1879.

Table showing marriage statistics by age group (ETÀ DELLA DONNA) and sex (DELL' UOMO). Includes columns for age ranges from 15 to 42 and a total 'DONNE' row at the bottom.

MATRIMONI FRA

Table showing marriages between specific age groups (MATRIMONI FRA) with columns for age ranges and a total 'DONNE' row.

COMBINAZIONI D' ETÀ DEI CONIUGI.

Regno.

Table showing combinations of ages for husbands and wives (COMBINAZIONI D' ETÀ DEI CONIUGI). Includes columns for age ranges and a total 'UOMINI' row at the bottom.

CELIBI E VEDOVE.

Table showing statistics for single individuals (CELIBI) and widows (VEDOVE) across age groups.

TAVOLA IV. — MATRIMONI SECONDO LE

Anno 1879.

Table showing marriage statistics by age group (ETÀ DELLA DONNA and DELL'UOMO) for the year 1879. Columns represent age ranges from 'Sotto 15 anni' to '41 a 42 anni'. Rows represent corresponding age ranges for both sexes, with a final row for 'DONNE' totals.

MATRIMONI FRA

Table showing marriages between different age groups (MATRIMONI FRA). It is a square matrix where rows and columns represent age groups from 'Sotto 18 anni' to '80 in su'. The diagonal represents marriages within the same age group.

COMBINAZIONI D'ETÀ, DEI CONIUGI.

Compartimenti.

Table showing combinations of ages between husbands and wives (COMBINAZIONI D'ETÀ, DEI CONIUGI). Columns represent the husband's age group (ETÀ DELL'UOMO) and rows represent the wife's age group (ETÀ DELLA DONNA).

VEDOVI E NUBILI.

Table showing widows and bachelors (VEDOVI E NUBILI) by age group. It is a square matrix where rows and columns represent age groups from 'Sotto 18 anni' to '80 in su'. The diagonal represents widows/bachelors in the same age group.

DONNE

TAVOLA IV. — MATRIMONI SECONDO LE

Anno 1879.

Table of marriages by age group (ETÀ DELLA DONNA) and sex (DELL' UOMO). Columns represent age groups from 15 to 42 years. Rows represent age groups from 18-19 to 80+ years. Includes a summary row 'DONNE' at the bottom.

MATRIMONI FRA

COMBINAZIONI D' ETÀ DEI CONIUGI.

Regno.

Table of marital combinations by age group (ETÀ DELLA DONNA) and sex (DELL' UOMO). Columns represent age groups from 42 to 70 years. Rows represent age groups from 18-19 to 80+ years. Includes a summary row 'DONNE' at the bottom.

VEDOVI E VEDOVE.

Anno 1879.

TAVOLA IV. — MATRIMONI SECONDO LE

Table with columns for 'ETÀ DELLA DONNA' (ages from 15 to 43) and 'ETÀ DELL'UOMO' (ages from 15 to 43).

COMPARTIMENTO

Main data table for the left page, showing marriage statistics by age group for the Lombardy region. Includes rows for age ranges (e.g., 18-19, 20-21) and a final row for 'DONNE' with totals.

COMBINAZIONI D'ETÀ DEI CONIUGI.

Compartimenti.

Table with columns for 'ETÀ DELLA DONNA' (ages from 43 to 70) and 'ETÀ DELL'UOMO' (ages from 43 to 70).

DELLA LOMBARDIA.

Main data table for the right page, showing marriage statistics by age group for the Lombardy region. Includes rows for age ranges (e.g., 18-19, 20-21) and a final row for 'DONNE' with totals.

TAVOLA IV. — MATRIMONI SECONDO LE

Anno 1879.

Table showing marriage statistics by age group (ETÀ DELLA DONNA) and compartment (COMPARTIMENTO DELL'EMILIA). Columns include age ranges from 'Sotto 15 anni' to '41 a 42 anni'. Rows list age groups from 'Sotto i 18 anni' to '80 in su'. Total counts are provided at the bottom.

COMBINAZIONI D'ETÀ DEI CONIUGI.

Compartimenti.

Table showing combinations of ages for husbands and wives (COMBINAZIONI D'ETÀ DEI CONIUGI) in the Emilia compartment. Columns represent the wife's age (ETÀ DELLA DONNA) from 'Sotto 15 anni' to '70 anni in su'. Rows represent the husband's age (ETÀ DELL'UOMO) from 'Sotto i 18 anni' to '80 in su'. Total counts are provided at the bottom.

TAVOLA IV. — MATRIMONI SECONDO LE

Anno 1879.

Table with columns for 'ETÀ DELLA DONNA' (15-42 anni) and 'COMPARTIMENTO DELL' UMBRIA'. Rows list age groups from 18-19 to 80+ for both men and women, with numerical data points.

COMBINAZIONI D'ETÀ DEI CONIUGI.

Compartimenti.

Table with columns for 'ETÀ DELLA DONNA' (42-70+ anni) and 'COMPARTIMENTO DELL' UMBRIA'. Rows list age groups for women and men, with numerical data points. Includes a 'UOMINI' column.

Anno 1879.

TAVOLA IV. — MATRIMONI SECONDO LE

COMBINAZIONI D'ETÀ DEI CONIUGI.

Compartmenti.

Table with columns for 'ETA DELLA DONNA' and 'ETA DELL' UOMO', listing ages from 15 to 45.

Table with columns for 'ETA DELLA DONNA' and 'ETA DELL' UOMO', listing ages from 42 to 70.

COMPARTIMENTO

DELLA TOSCANA.

Main data table for the left page, showing marriage statistics by age and compartment.

Main data table for the right page, showing marriage statistics by age and compartment.

TAVOLA IV. — MATRIMONI SECONDO LE

Anno 1879

Table with columns for 'ETÀ DELLA DONNA' (ages 15-44) and 'COMPARTIMENTO DEL NAPOLETANO'. Rows list marriage counts by age group and region.

COMBINAZIONI D'ETÀ DEI CONIUGI.

Compartimenti.

Table showing 'COMBINAZIONI D'ETÀ DEI CONIUGI' with columns for 'ETÀ DELLA DONNA' (ages 42-70) and 'UOMINI' (ages 18-80). Rows show combinations of ages for husbands and wives.

TAVOLA IV. — MATRIMONI SECONDO LE

Anno 1879.

COMBINAZIONI D'ETÀ DEI CONIUGI.

Compartmenti.

Table with columns for 'ETÀ DELLA DONNA' (15-44 anni) and 'ETÀ DELL'UOMO' (15-44 anni). Rows represent age groups from 'Sotto i 18 anni' to '80 in su'. A 'DOMME' row at the bottom shows totals for each age group.

Table with columns for 'ETÀ DELLA DONNA' (43-70 anni) and 'ETÀ DELL'UOMO' (43-70 anni). Rows represent age groups from 'Sotto i 18 anni' to '80 in su'. A 'DONNE' row at the bottom shows totals for each age group.

COMPARTIMENTO

DELLA SICILIA.

RIEPILOGO PER COMPARTIMENTI.

TAVOLA V.

M O R T I

PER ETÀ, SESSO E STATO CIVILE.

PROVINCIE, COMPARTIMENTI E REGNO.

TAVOLA V. — MORTI

Anno 1879.

Table showing mortality statistics for provinces: ALESSANDRIA, ANCONA, AQUILA DEGLI ABRUZZI, AREZZO, ASCOLI PICENO. Columns include age groups (e.g., Dalla nascita a 1 mese) and sex (Maschi, Femm.).

RIEPILOGO PER

Summary table for mortality statistics across provinces, listing age groups and total counts.

Table showing mortality statistics for provinces: BOLOGNA, BRESCIA, CAGLIARI, CALTANISSETTA, CAMPOBASSO. Columns include age groups and sex.

RIEPILOGO PER

Summary table for mortality statistics across provinces, listing age groups and total counts.

PER ETÀ E PER SESSO.

Province.

Table showing mortality statistics for provinces: AVELLINO, BARI DELLE PUGLIE, BELLUNO, BENEVENTO, BERGAMO. Columns include age groups and sex.

CATEGORIE DI ETÀ.

Summary table for mortality statistics across provinces, listing age groups and total counts.

Table showing mortality statistics for provinces: CASERTA, CATANIA, CATANZARO, CHIETI, COMO. Columns include age groups and sex.

CATEGORIE DI ETÀ.

Summary table for mortality statistics across provinces, listing age groups and total counts.

TAVOLA V. - MORTI

Anno 1879.

Table with columns for province (COSENZA, CREMONA, CUNEO, FERRARA, FIRENZE) and rows for age groups (Dalla nascita a 1 mese, etc.) and sex (Maschi, Femm.).

PER ETÀ E PER SESSO.

Province.

Table with columns for provinces (FOGGIA, FORLÌ, GENOVA, GIRGENTI, GROSSETO) and rows for age groups and sex. Includes a 'Provincia.' column on the right.

RIEPILOGO PER

Summary table for the first province group, showing totals for age groups (Dalla nascita a 1 anno, etc.) and sex.

CATEGORIE DI ETÀ.

Summary table for the first province group, showing totals for age categories (Dalla nascita a 1 anno, etc.) and sex.

RIEPILOGO PER

Table with columns for provinces (LECCE, LIVORNO, LUCCA, MACERATA, MANTOVA) and rows for age groups and sex.

CATEGORIE DI ETÀ.

Table with columns for provinces (MASSA E CARRARA, MESSINA, MILANO, MODENA, NAPOLI) and rows for age groups and sex.

RIEPILOGO PER

Summary table for the second province group, showing totals for age groups and sex.

CATEGORIE DI ETÀ.

Summary table for the second province group, showing totals for age categories and sex.

TAVOLA V. - MORTI

Anno 1879.

Table with columns for provinces (NOVARA, PADOVA, PALERMO, PARMA, PAVIA) and rows for age groups (Dalla nascita a 1 mese, etc.).

RIEPILOGO PER

Summary table for the first province group, showing totals for various age categories.

PER ETÀ E PER SESSO.

Province.

Large table with columns for provinces (PERUGIA, PESARO E URBINO, PIACENZA, PISA, PORTO MAURIZIO) and rows for age groups.

CATEGORIE DI ETÀ.

Summary table for the second province group, showing totals for various age categories.

Table with columns for provinces (POTENZA, RAVENNA, REGGIO DI CALABRIA, REGGIO NELL'EMILIA, ROMA) and rows for age groups.

RIEPILOGO PER

Summary table for the third province group, showing totals for various age categories.

Table with columns for provinces (ROVIGO, SALERNO, SASSARI, SIENA, SIRACUSA) and rows for age groups.

CATEGORIE DI ETÀ.

Summary table for the fourth province group, showing totals for various age categories.

TAVOLA V. — MORTI

Anno 1879.

Table with columns for provinces (SONDRIO, TERAMO, TORINO, TRAPANI, TREVISO) and rows for age groups (Dalla nascita a 1 mese, etc.).

RIEPILOGO PER: Summary table with columns for age groups (Dalla nascita a 1 anno, etc.) and rows for provinces.

PER ETÀ E PER SESSO.

Province.

Table with columns for provinces (UDINE, VENEZIA, VERONA, VICENZA, REGNO) and rows for age groups (Dalla nascita a 1 mese, etc.).

CATEGORIE DI ETÀ: Summary table with columns for age groups (Dalla nascita a 1 anno, etc.) and rows for provinces.

TAVOLA V. — MORTI PER ETÀ, SESSO E STATO CIVILE.

Anno 1879.

Compartimenti

Table for COMPARTIMENTO DELLA LOMBARDIA. Columns include: ETÀ DEI MORTI, COMPLESSO (Totale, Maschi, Femmine), CELIBI (Totale, Maschi, Maschi), CONIUGATI (Totale, Maschi, Femmine), VEDОВI (Totale, Maschi, Femmine), and Stato Civile ignoto (Totale, Maschi, Femmine). Rows list various age groups from birth to 95+.

RIEPILOGO PER CATEGORIE DI ETÀ.

Summary table for Lombardy showing mortality counts for categories: Dalla nascita a 1 anno, 5 anni, 15 anni, Da 15 anni in su, and Da 80 anni in su. Columns correspond to the main table's categories.

COMPARTIMENTO DEL VENETO.

Main table for COMPARTIMENTO DEL VENETO. Columns include: ETÀ DEI MORTI, COMPLESSO (Totale, Maschi, Femmine), CELIBI (Totale, Maschi, Maschi), CONIUGATI (Totale, Maschi, Femmine), VEDОВI (Totale, Maschi, Femmine), and Stato Civile ignoto (Totale, Maschi, Femmine). Rows list various age groups from birth to 95+.

RIEPILOGO PER CATEGORIE DI ETÀ.

Summary table for Veneto showing mortality counts for categories: Dalla nascita a 1 anno, 5 anni, 15 anni, Da 15 anni in su, and Da 80 anni in su. Columns correspond to the main table's categories.

TAVOLA V. — MORTI PER ETÀ, SESSO E STATO CIVILE.

Anno 1879.

Compartimenti.

ETÀ DEI MORTI	COMPLESSO			CELIBI			CONIUGATI			VEDOVI			Stato Civile ignoto		
	TOTALE	Maschi	Femmine	TOTALE	Maschi	Femmine	TOTALE	Maschi	Femmine	TOTALE	Maschi	Femmine	TOTALE	Maschi	Femmine
	COMPARTIMENTO DELL'EMILIA.														
Dalla nascita a 1 mese	10077	5543	4535	10077	5542	4535									
Da 1 mese a 3 mesi	2930	1229	1101	2930	1229	1101									
3 mesi a 6 "	2052	1131	921	2052	1131	921									
6 " 9 "	1675	884	791	1675	884	791									
9 " 12 "	1760	873	888	1760	878	888									
Da 1 anno a 2 anni	5320	2647	2673	5320	2647	2673									
2 anni a 3 "	2467	1235	1232	2467	1235	1232									
3 " 4 "	1527	743	784	1527	743	784									
4 " 5 "	1124	541	583	1124	541	583									
5 " 10 "	3045	1505	1540	3045	1505	1540									
10 " 15 "	1406	614	792	1406	614	792									
15 " 20 "	1560	707	853	1529	704	825	31	3	28						
20 " 25 "	1856	924	932	1499	884	606	359	35	324	4	2	2	3	3	
25 " 30 "	1573	821	952	740	420	320	803	188	615	27	11	16	3	2	1
30 " 35 "	1510	575	935	445	256	180	1007	295	712	58	24	34			
35 " 40 "	1422	566	826	344	199	145	1007	362	645	60	34	32	5	1	4
40 " 45 "	1544	729	815	306	172	134	1081	499	582	156	58	98	1		1
45 " 50 "	1656	856	800	278	166	112	1134	594	540	240	92	148	4	4	
50 " 55 "	1985	1050	935	285	188	98	1297	707	590	399	132	247	3	5	
55 " 60 "	2511	1333	1178	339	193	133	1569	868	672	619	248	371	3	1	2
60 " 65 "	2831	1432	1349	299	188	111	1551	934	617	978	337	621	3	3	
65 " 70 "	3355	1838	1697	375	229	146	1679	979	600	1580	629	951	1	1	
70 " 75 "	3991	2110	1881	413	259	174	1396	951	445	2177	916	1261	5	4	1
75 " 80 "	2863	1560	1303	260	160	120	794	584	210	1783	813	970	6	3	3
80 " 85 "	1981	721	660	123	64	59	269	219	50	989	438	551			
85 " 90 "	577	291	286	37	21	16	66	50	16	473	220	253	1		1
90 " 95 "	93	46	47	7	3	4	7	5	2	79	38	41			
95 " 99 "	21	13	8	1	1	1	2	1	1	18	11	7			
Centenari															
Età ignota	16	9	7	5	3	2	2	2	1	1		1	8	4	4
TOTALE	63714	32410	31304	40076	21042	19034	13945	7296	6840	9647	4043	5604	46	29	17

RIEPILOGO PER CATEGORIE DI ETÀ.

Dalla nascita a 1 mese	17900	9064	8296	17900	9064	8236									
" " 5 anni	28338	14830	13508	28338	14830	13508									
" " 15 "	32789	16949	15840	32789	16949	15840									
Da 15 anni in su	30909	15452	15457	7282	4090	3192	13943	7294	6649	9646	4043	5603	38.	25	13
Da 80 anni in su	2072	1071	1001	168	89	79	344	275	69	1559	707	852	1		1

COMPARTIMENTO DELL'UMBRIA.

Dalla nascita a 1 mese	2267	1195	1072	2267	1195	1072									
Da 1 mese a 3 mesi	751	416	335	751	416	335									
3 mesi a 6 mesi	556	291	265	556	291	265									
6 " 9 "	471	251	220	471	251	220									
9 " 12 "	527	288	239	527	288	239									
Da 1 anno a 2 anni	1877	979	898	1877	979	898									
2 anni a 3 "	717	334	333	717	334	333									
3 " 4 "	502	268	234	502	268	234									
4 " 5 "	378	191	187	378	191	187									
5 " 10 "	949	484	465	949	484	465									
10 " 15 "	395	214	181	395	214	181									
15 " 20 "	387	198	189	382	198	184	5		5						
20 " 25 "	479	286	193	419	276	143	58	9	49	2	1	1			
25 " 30 "	404	206	198	253	157	96	145	49	6		6				
30 " 35 "	374	149	225	143	73	70	218	75	143	13	1	12			
35 " 40 "	334	145	189	98	51	47	214	86	128	21	7	14	1	1	
40 " 45 "	431	215	216	83	49	49	302	155	147	49	17	29			
45 " 50 "	492	253	229	90	58	52	331	173	158	61	22	39			
50 " 55 "	568	311	257	104	58	46	359	209	150	104	43	61	1	1	
55 " 60 "	635	328	334	111	69	42	384	196	188	103	81	102	4	2	2
60 " 65 "	747	370	377	101	57	44	409	217	192	237	96	141			
65 " 70 "	917	426	491	154	86	68	390	209	181	370	129	241	3	2	1
70 " 75 "	1033	521	512	122	75	47	383	232	151	521	211	310	7	3	4
75 " 80 "	823	453	370	75	45	30	265	174	92	492	234	248			
80 " 85 "	617	362	255	53	28	25	182	130	52	382	204	178			
85 " 90 "	278	102	116	26	18	8	51	35	16	201	109	92			
90 " 95 "	66	42	24	4	3	1	18	13	5	44	26	18			
95 " 99 "	18	7	11	1	1	1	1	1	1	16	6	10			
Centenari	3	1	2							3	1	2			
Età ignota	2	1	1				1		1				1	1	
TOTALE	18015	9377	8938	11609	6296	5373	3717	1963	1754	2673	1168	1504	17	10	7

RIEPILOGO PER CATEGORIE DI ETÀ.

Dalla nascita a 1 anno	4572	2441	2131	4572	2441	2131									
" " 5 anni	8046	4243	3803	8046	4243	3803									
" " 15 "	9390	4941	4449	9390	4941	4449									
Da 15 anni in su	8623	4435	4188	3219	1295	924	3716	1993	1753	2672	1168	1504	16	9	7
Da 80 anni in su	982	574	408	84	49	35	252	179	78	646	346	300			

TAVOLA V. — MORTI PER ETÀ, SESSO E STATO CIVILE.

Anno 1879.

Compartimenti.

Table header with columns: ETÀ DEI MORTI, COMPLESSO, CELIBI, CONIUGATI, VEDОВИ, Stato Civile ignoto. Sub-columns: TOTALE, Maschi, Femmine.

COMPARTIMENTO DELLE MARCHE.

Main data table for Marche, showing mortality statistics by age group, sex, and marital status. Includes a summary row 'TOTALE' at the bottom.

RIEPILOGO PER CATEGORIE DI ETÀ.

Summary table for Marche, showing totals for different age categories: Dalla nascita a 1 anno, 5 anni, 15 anni in su, 80 anni in su.

Lg

COMPARTIMENTO DELLA TOSCANA.

Main data table for Toscana, showing mortality statistics by age group, sex, and marital status. Includes a summary row 'TOTALE' at the bottom.

RIEPILOGO PER CATEGORIE DI ETÀ.

Summary table for Toscana, showing totals for different age categories: Dalla nascita a 1 anno, 5 anni, 15 anni in su, 80 anni in su.

TAVOLA V. — MORTI PER ETÀ, SESSO E STATO CIVILE.

Anno 1879.

Compartimenti.

Table with columns: ETÀ DEI MORTI, COMPLESSO, CELIBI, CONIUGATI, VEDОВI, Stato Civile Ignoto. Rows include age groups from birth to 95+ and a total row.

COMPARTIMENTO DI ROMA.

RIEPILOGO PER CATEGORIE DI ETÀ.

Summary table for Rome showing mortality counts for age categories: 1-5 years, 5-15 years, 15-80 years, and 80+ years.

COMPARTIMENTO DEGLI ABRUZZI E MOLISE.

Main table for Abruzzi and Molise showing mortality counts by age group and sex (Total, Males, Females).

RIEPILOGO PER CATEGORIE DI ETÀ.

Summary table for Abruzzi and Molise showing mortality counts for age categories: 1-5 years, 5-15 years, 15-80 years, and 80+ years.

TAVOLA V. — MORTI PER ETÀ, SESSO E STATO CIVILE.

Anno 1879.

Regno.

ETÀ DEI MORTI	COMPLESSO			CELIBI			CONIUGATI			VEDOVI			Stato Civile ignoto		
	TOTALE	Maschi	Femmine	TOTALE	Maschi	Femmine	TOTALE	Maschi	Femmine	TOTALE	Maschi	Femmine	TOTALE	Maschi	Femmine
Dalla nascita a 1 mese . . .	07895	53892	43803	07895	53892	43803
Da 1 mese a 3 mesi . . .	30409	16152	14347	30409	16152	14347
3 mesi a 6 " . . .	28323	15275	13348	28323	15275	13348
6 " 9 " . . .	30752	16388	14364	30752	16388	14364
9 " 12 " . . .	32520	16722	15798	32520	16722	15798
Da 1 anno a 2 anni . . .	88855	44989	43866	88855	44989	43866
2 anni a 3 " . . .	49275	20777	20198	49275	20777	20198
3 " 4 " . . .	24836	12536	12300	24836	12536	12300
4 " 5 " . . .	16059	8024	8035	16059	8024	8035
5 " 10 " . . .	37251	18534	18697	37251	18534	18697
10 " 15 " . . .	14993	7382	8401	15980	7582	8398
15 " 20 " . . .	17319	7995	9324	16831	7959	8872
20 " 25 " . . .	21808	11162	10646	16194	19208	5986	5466
25 " 30 " . . .	20510	9442	11068	9274	5875	3399	10734	3359	7375	432	146	286	70	82	8
30 " 35 " . . .	19469	8795	10674	5837	3474	2363	12890	5016	7874	606	241	425	76	64	12
35 " 40 " . . .	20542	9848	10694	4654	2768	1880	14592	6580	8202	1216	424	792	90	76	14
40 " 45 " . . .	21213	10911	10392	4242	2400	1842	14861	7781	7100	2022	677	1345	88	73	15
45 " 50 " . . .	22738	12265	10473	4137	2303	1834	15376	8305	6471	3163	1007	2156	62	50	12
50 " 55 " . . .	27128	14741	12387	4345	2397	1948	17443	10491	6952	5261	1788	3473	79	65	14
55 " 60 " . . .	32487	17304	15263	4727	2627	2190	19159	11717	7442	5479	2794	5639	85	66	22
60 " 65 " . . .	36169	18383	17773	5038	2714	3324	18490	11433	7037	12355	4181	8394	79	55	24
65 " 70 " . . .	41395	20679	20716	5298	2783	2425	18183	11487	6699	17929	8352	11571	78	57	21
70 " 75 " . . .	44624	22212	22412	5155	2701	2454	16984	10605	5479	23297	8351	14446	88	55	39
75 " 80 " . . .	34697	17497	17200	3711	1895	1816	9710	6896	2814	21205	8664	12541	71	42	29
80 " 85 " . . .	20686	10412	10274	2064	997	1067	4297	3191	1105	14295	6206	8079	40	18	22
85 " 90 " . . .	9024	4501	4523	795	391	404	1376	1080	346	6825	3032	3763	28	18	10
90 " 95 " . . .	2495	1137	1358	239	104	135	334	246	88	1913	781	1132	9	6	3
95 " 99 " . . .	725	315	410	70	24	46	89	63	26	564	227	337	2	1	1
Centenari	104	42	62	10	4	6	10	7	3	83	39	53	1	1
Età ignota	228	135	93	57	37	20	42	23	19	42	9	33	87	66	21
TOTALI	836889	427867	408815	535733	281852	253881	179898	99760	80048	120071	45450	74621	1070	805	265

TOTALE DEL REGNO.

RIEPILOGO PER CATEGORIE DI ETÀ.

Dalla nascita a 1 anno . . .	223089	118429	191860	230089	118429	101680
" " 5 anni . . .	390114	204055	180050	390114	204055	180050
" " 15 " . . .	443348	230191	213157	443345	230191	213154
Da 15 anni in su	393106	197541	195585	92331	51634	47077	179763	99737	80926	120929	45441	74588	983	730	244
Da 80 anni in su	33094	16407	16927	3178	1520	1658	6108	4537	1569	23670	10306	13364	80	44	36

SEGUE TAVOLA V.

M O R T I

PER ETÀ, SESSO E STATO CIVILE, PER MESI.

COMPARTIMENTI E REGNO.

Anno 1879.

TAVOLA V. — MORTI PER

Table showing mortality statistics for various age groups (ETÀ DEI MORTI) across months (GENNAIO to GIUGNO) and compartments (COMPARTIMENTO). Includes sub-tables for RIEPILOGO PER and COMPARTIMENTO.

Table showing mortality statistics for various age groups (ETÀ DEI MORTI) across months (GENNAIO to GIUGNO) and compartments (COMPARTIMENTO). Includes sub-tables for RIEPILOGO PER and COMPARTIMENTO.

Table showing mortality statistics for various age groups (ETÀ DEI MORTI) across months (GENNAIO to GIUGNO) and compartments (COMPARTIMENTO). Includes sub-tables for RIEPILOGO PER and COMPARTIMENTO.

Table showing mortality statistics for various age groups (ETÀ DEI MORTI) across months (GENNAIO to GIUGNO) and compartments (COMPARTIMENTO). Includes sub-tables for RIEPILOGO PER and COMPARTIMENTO.

ETÀ E SESSO, PER MESI.

Compartimenti.

Table showing mortality statistics by month (LUGLIO to DICEMBRE) and compartment (COMPARTIMENTO). Includes sub-tables for RIEPILOGO PER and COMPARTIMENTO.

Table showing mortality statistics by month (LUGLIO to DICEMBRE) and compartment (COMPARTIMENTO). Includes sub-tables for RIEPILOGO PER and COMPARTIMENTO.

Table showing mortality statistics by month (LUGLIO to DICEMBRE) and compartment (COMPARTIMENTO). Includes sub-tables for RIEPILOGO PER and COMPARTIMENTO.

Table showing mortality statistics by month (LUGLIO to DICEMBRE) and compartment (COMPARTIMENTO). Includes sub-tables for RIEPILOGO PER and COMPARTIMENTO.

TAVOLA V. — MORTI PER

Anno 1879.

Table showing mortality data for Lombardia by month (Gennaio to Giugno) and age group (Età dei Morti). Includes sub-tables for 'COMPARTIMENTO' and 'RIEPILOGO PER'.

RIEPILOGO PER: Summary table of mortality data by age group (Dalla nascita a 1 anno, etc.) for Lombardia.

Table showing mortality data for Veneto by month (Luglio to Dicembre) and age group (Età dei Morti). Includes sub-tables for 'COMPARTIMENTO' and 'RIEPILOGO PER'.

RIEPILOGO PER: Summary table of mortality data by age group (Dalla nascita a 1 anno, etc.) for Veneto.

ETÀ E SESSO, PER MESI.

Compartimenti.

Table showing mortality data for Lombardia by month (Luglio to Dicembre) and age group (Età dei Morti). Includes sub-tables for 'COMPARTIMENTO' and 'RIEPILOGO PER'.

RIEPILOGO PER: Summary table of mortality data by age group (Dalla nascita a 1 anno, etc.) for Lombardia.

Table showing mortality data for Veneto by month (Luglio to Dicembre) and age group (Età dei Morti). Includes sub-tables for 'COMPARTIMENTO' and 'RIEPILOGO PER'.

RIEPILOGO PER: Summary table of mortality data by age group (Dalla nascita a 1 anno, etc.) for Veneto.

TAVOLA V. — MORTI PER

Anno 1879.

Table showing mortality statistics for the year 1879, categorized by month (Gennaio to Giugno) and age groups (Dalla nascita a 1 mese, etc.).

COMPARTIMENTO

RIEPILOGO PER

Summary table for the compartment, showing mortality counts for various age groups.

COMPARTIMENTO

Main table for the compartment, showing detailed mortality statistics by month and age group.

RIEPILOGO PER

Summary table for the compartment, showing mortality counts for various age groups.

ETÀ E SESSO, PER MESI.

Compartimenti.

Large table showing mortality statistics by month (Luglio to Dicembre) and age group (Dalla nascita a 1 mese, etc.).

DELL'EMILIA.

CATEGORIE DI ETÀ.

Summary table for the Emilia region, showing mortality counts for various age groups.

DELL'UMBRIA.

Main table for the Umbria region, showing detailed mortality statistics by month and age group.

CATEGORIE DI ETÀ.

Summary table for the Umbria region, showing mortality counts for various age groups.

TAVOLA V. - MORTI PER

Anno 1879.

Table showing mortality data for the Marche region in 1879, categorized by month (Gennaio to Giugno) and age groups (Dalla nascita a 1 mese to Centenari). Includes a summary table at the bottom.

COMPARTIMENTO DELLE MARCHE.

ETÀ E SESSO, PER MESI.

Table showing mortality data for the Marche region in 1879, categorized by month (Luglio to Dicembre) and age groups (Dalla nascita a 1 mese to Centenari). Includes a summary table at the bottom.

COMPARTIMENTO DELLA TOSCANA.

RIEPILOGO PER

Summary table for Marche region, showing total deaths by age group (Dalla nascita a 1 anno to Da 80 anni in su).

CATEGORIE DI ETÀ.

Summary table for Marche region, showing total deaths by age category (Dalla nascita a 1 anno to Da 80 anni in su).

COMPARTIMENTO

Table showing mortality data for the Toscana region in 1879, categorized by month (Gennaio to Giugno) and age groups (Dalla nascita a 1 mese to Centenari). Includes a summary table at the bottom.

RIEPILOGO PER

Summary table for Toscana region, showing total deaths by age group (Dalla nascita a 1 anno to Da 80 anni in su).

CATEGORIE DI ETÀ.

Summary table for Toscana region, showing total deaths by age category (Dalla nascita a 1 anno to Da 80 anni in su).

TAVOLA V. — MORTI PER

Anno 1879.

Table with columns for months (GENNAIO to GIUGNO) and rows for age groups (Dalla nascita a 1 mese to Centenari). Includes sub-headers for 'ETÀ DEI MORTI' and 'COMPARTIMENTO'.

RIEPILOGO PER

Summary table for the first section, showing totals for various age categories.

COMPARTIMENTO

Detailed table for the second section, showing mortality data for different compartments.

RIEPILOGO PER

Summary table for the second section, showing totals for various age categories.

ETÀ E SESSO, PER MESI.

Compartmenti.

Large table showing mortality data by month (LUGLIO to DICEMBRE) and age group (Dalla nascita a 1 mese to Centenari). Includes sub-headers for 'ETÀ DEI MORTI' and 'DI ROMA'.

CATEGORIE DI ETÀ.

Summary table for the third section, showing totals for various age categories.

DEGLI ABRUZZI E MOLISE.

Detailed table for the fourth section, showing mortality data for the Abruzzo and Molise regions.

CATEGORIE DI ETÀ.

Summary table for the fourth section, showing totals for various age categories.

Anno 1879.

TAVOLA V. — MORTI PER

Table with columns for months (GENNAIO to GIUGNO) and rows for age groups (Dalla nascita a 1 mese, etc.) and sex (Maschi, Femmine). Includes a 'COMPARTIMENTO' section.

RIEPILOGO PER: Summary table for the first section, showing totals for various age groups.

Table with columns for months (GENNAIO to GIUGNO) and rows for age groups (Dalla nascita a 1 mese, etc.) and sex (Maschi, Femmine). Includes a 'COMPARTIMENTO' section.

RIEPILOGO PER: Summary table for the second section, showing totals for various age groups.

ETÀ E SESSO, PER MESI.

Compartimenti.

Table with columns for months (LUGLIO to DICEMBRE) and rows for age groups (Dalla nascita a 1 mese, etc.) and sex (Maschi, Femmine). Includes a 'COMPARTIMENTO' section.

CATEGORIE DI ETÀ: Summary table for the third section, showing totals for various age groups.

Table with columns for months (LUGLIO to DICEMBRE) and rows for age groups (Dalla nascita a 1 mese, etc.) and sex (Maschi, Femmine). Includes a 'COMPARTIMENTO' section.

CATEGORIE DI ETÀ: Summary table for the fourth section, showing totals for various age groups.

TAVOLA V. — MORTI PER

Anno 1879.

Table with columns for months (GENNAIO to GIUGNO) and rows for age groups (Dalla nascita a 1 mese, etc.) and sex (Maschi, Femmine). Includes a summary row 'TOTALE'.

COMPARTIMENTO

RIEPILOGO PER

Summary table for the Basilicata compartment, showing totals for age groups and sex.

COMPARTIMENTO

Main table for the Basilicata compartment, showing monthly mortality data by age group and sex.

RIEPILOGO PER

Summary table for the Basilicata compartment, showing totals for age groups and sex.

ETÀ E SESSO, PER MESI.

Compartimenti.

Table with columns for months (LUGLIO to DICEMBRE) and rows for age groups (Dalla nascita a 1 mese, etc.) and sex (Maschi, Femmine). Includes a summary row 'TOTALE'.

DELLA BASILICATA

CATEGORIE DI ETÀ.

Summary table for the Basilicata compartment, showing totals for age groups and sex.

DELLE CALABRIE.

Main table for the Calabria compartment, showing monthly mortality data by age group and sex.

CATEGORIE DI ETÀ.

Summary table for the Calabria compartment, showing totals for age groups and sex.

TAVOLA V. — MORTI PER

Anno 1879.

Table showing mortality statistics for the year 1879, categorized by month (Gennaio to Giugno) and age groups (Dalla nascita a 1 mese, etc.). Includes a summary table 'RIEPILOGO PER' at the bottom.

Summary table 'RIEPILOGO PER' for the year 1879, providing totals for various age groups and categories.

Table showing mortality statistics for the year 1879, categorized by month (Gennaio to Giugno) and age groups (Dalla nascita a 1 mese, etc.). Includes a summary table 'RIEPILOGO PER' at the bottom.

Summary table 'RIEPILOGO PER' for the year 1879, providing totals for various age groups and categories.

ETÀ E SESSO, PER MESI.

Compartimenti.

Table showing mortality statistics by month (Luglio to Dicembre) and age groups (Dalla nascita a 1 mese, etc.). Includes a summary table 'RIEPILOGO PER' at the bottom.

Summary table 'RIEPILOGO PER' for the year 1879, providing totals for various age groups and categories.

Table showing mortality statistics by month (Luglio to Dicembre) and age groups (Dalla nascita a 1 mese, etc.). Includes a summary table 'RIEPILOGO PER' at the bottom.

Summary table 'RIEPILOGO PER' for the year 1879, providing totals for various age groups and categories.

TAVOLA V. — MORTI PER ETÀ, SESSO E STATO CIVILE, PER MESI.

Anno 1879.

Regno.

Table with columns: ETÀ DEI MORTI, COMPLESSO, CELIBI, CONIUGATI, VEDОВI, Stato Civile ignoto. Rows include age groups from birth to 99+ and a total row.

GENNAIO.

RIEPILOGO PER CATEGORIE DI ETÀ.

Summary table for January with columns for age categories and corresponding mortality counts.

FEBBRAIO.

Main table for February with columns: ETÀ DEI MORTI, COMPLESSO, CELIBI, CONIUGATI, VEDОВI, Stato Civile ignoto. Rows include age groups from birth to 99+ and a total row.

RIEPILOGO PER CATEGORIE DI ETÀ.

Summary table for February with columns for age categories and corresponding mortality counts.

TAVOLA V. — MORTI PER ETÀ, SEXO E STATO CIVILE, PER MESI.

Anno 1879.

Regno.

Table with columns: ETÀ DEI MORTI, COMPLESSO (TOTALE, Maschi, Femmine), CELIBI (TOTALE, Maschi, Femmine), CONIUGATI (TOTALE, Maschi, Femmine), VEDOVI (TOTALE, Maschi, Femmine), Stato Civile ignoto (TOTALE, Maschi, Femmine). Rows include age ranges from birth to 95+ and centenarians.

M A G G I O.

RIEPILOGO PER CATEGORIE DI ETÀ.

Summary table for May showing mortality counts for various age categories: Dalla nascita a 1 mese, 1 mese a 3 mesi, 3 mesi a 6, 6 a 9, 9 a 12, 12 a 15, 15 a 20, 20 a 25, 25 a 30, 30 a 35, 35 a 40, 40 a 45, 45 a 50, 50 a 55, 55 a 60, 60 a 65, 65 a 70, 70 a 75, 75 a 80, 80 a 85, 85 a 90, 90 a 95, Centenari, and Età ignota.

GIUGNO.

Main table for June mortality data, structured similarly to the May table, showing counts for age groups from birth to 95+ and centenarians.

RIEPILOGO PER CATEGORIE DI ETÀ.

Summary table for June mortality counts across different age categories, including birth to 1 month, 1 to 5 years, 5 to 15 years, 15 to 20 years, 20 to 25 years, 25 to 30 years, 30 to 35 years, 35 to 40 years, 40 to 45 years, 45 to 50 years, 50 to 55 years, 55 to 60 years, 60 to 65 years, 65 to 70 years, 70 to 75 years, 75 to 80 years, 80 to 85 years, 85 to 90 years, 90 to 95 years, Centenari, and Età ignota.

TAVOLA V. — MORTI PER ETÀ, SESSO E STATO CIVILE, PER MESI.

Anno 1879.

Regno.

Table with columns for 'ETÀ DEI MORTI', 'COMPLESSO', 'CELIBI', 'CONIUGATI', 'VEDOVI', and 'Stato Civile ignoto'. Each of these main categories has sub-columns for 'TOTALE', 'Maschi', and 'Femmine'. The rows list age groups from 'Dalla nascita a 1 mese' down to 'Età ignota', plus a 'TOTALE' row at the bottom.

LUGLIO.

RIEPILOGO PER CATEGORIE DI ETÀ.

Summary table for July with columns for age categories: 'Dalla nascita a 1 anno', '1 anno a 5 anni', '5 anni a 15 anni', 'Da 15 anni in su', and 'Da 80 anni in su'. Each category has columns for 'TOTALE', 'Maschi', and 'Femmine'.

AGOSTO.

Main table for August, identical in structure to the July table, showing mortality data by age, sex, and marital status for the month of August.

RIEPILOGO PER CATEGORIE DI ETÀ.

Summary table for August, identical in structure to the July summary table, showing mortality data by age category for the month of August.

TAVOLA V. — RIASSUNTO GENERALE DEI MORTI PER ETÀ, SESSO E STATO CIVILE.
Anno 1879. **Regno.**

ETÀ DEI MORTI	COMPLESSO			CELIBI			CONIUGATI			VEDOVI			STATO CIVILE IGNOTO		
	TOTALE	Maschi	Femmine	TOTALE	Maschi	Femmine	TOTALE	Maschi	Femmine	TOTALE	Maschi	Femmine	TOTALE	Maschi	Femmine
Dalla nascita a 1 mese .	97695	53892	43803	97695	53892	43803
Da 1 mese a 3 mesi . .	30499	16152	14347	30499	16152	14347
3 mesi 6 » . . .	28623	15275	13348	28623	15275	13348
6 » 9 » . . .	30752	16388	14364	30752	16388	14364
9 » 12 » . . .	32520	16722	15798	32520	16722	15798
1 anno a 2 anni . .	88855	44989	43866	88855	44989	43866
2 anni 3 » . . .	40275	20077	20198	40275	20077	20198
3 » 4 » . . .	24836	12536	12300	24836	12536	12300
4 » 5 » . . .	16059	8024	8035	16059	8024	8035
5 » 6 » . . .	11812	5958	5854	11812	5958	5854
6 » 7 » . . .	9170	4550	4620	9170	4550	4620
7 » 8 » . . .	6690	3275	3415	6690	3275	3415
8 » 9 » . . .	5273	2610	2663	5273	2610	2663
9 » 10 » . . .	4306	2161	2145	4306	2161	2145
10 » 11 » . . .	3732	1806	1926	3732	1806	1926
11 » 12 » . . .	3329	1602	1727	3329	1602	1727
12 » 13 » . . .	3086	1495	1591	3086	1495	1591
13 » 14 » . . .	2895	1365	1530	2895	1365	1530
14 » 15 » . . .	2941	1314	1627	2938	1314	1624	3	3
15 » 16 » . . .	3149	1356	1793	3134	1355	1779	13	1	12	2	2
16 » 17 » . . .	3208	1431	1777	3165	1430	1735	42	1	41	1	1
17 » 18 » . . .	3588	1675	1913	3492	1673	1819	96	2	94
18 » 19 » . . .	3595	1699	1896	3412	1691	1721	181	7	174	2	1	1
19 » 20 » . . .	3779	1834	1945	3128	1810	1618	344	21	323	3	1	2	4	2	2
20 » 21 » . . .	4169	2153	2016	3593	2098	1495	564	48	516	8	4	4	4	3	1
21 » 22 » . . .	4480	2418	2062	3627	2313	1314	833	99	734	16	3	13	4	3	1
22 » 23 » . . .	4574	2343	2231	3410	2176	1234	1143	158	985	15	3	12	6	6
23 » 24 » . . .	4304	2203	2101	2930	1929	1001	1333	260	1073	34	7	27	7	7
24 » 25 » . . .	4281	2045	2236	2634	1692	942	1593	333	1260	45	11	34	9	9
25 » 26 » . . .	4229	1953	2276	2327	1492	835	1839	443	1396	56	12	44	7	6	1
26 » 27 » . . .	4037	1851	2186	2031	1279	752	1912	534	1378	82	27	55	12	11	1
27 » 28 » . . .	4248	1949	2299	1839	1175	664	2314	733	1581	83	31	52	12	10	2
28 » 29 » . . .	3786	1781	2005	1540	996	544	2146	739	1407	84	32	52	16	14	2
29 » 30 » . . .	4210	1908	2302	1537	933	604	2523	910	1613	127	44	83	23	21	2
30 » 31 » . . .	4220	1862	2358	1494	899	595	2588	904	1684	118	44	74	20	15	5
31 » 32 » . . .	3420	1506	1914	1064	625	439	2245	834	1411	103	41	62	8	6	2
32 » 33 » . . .	3817	1796	2021	1136	695	441	2554	1054	1500	117	38	79	10	9	1
33 » 34 » . . .	3916	1807	2109	1036	625	411	2709	1108	1601	153	59	94	18	15	3
34 » 35 » . . .	4096	1824	2272	1107	630	477	2794	1116	1678	175	59	116	20	19	1

TAVOLA V. — RIASSUNTO GENERALE DEI MORTI PER ETÀ, SESSO E STATO CIVILE.
Anno 1879. **Regno.**

ETÀ DEI MORTI	COMPLESSO			CELIBI			CONIUGATI			VEDOVI			STATO CIVILE IGNOTO		
	TOTALE	Maschi	Femmine	TOTALE	Maschi	Femmine	TOTALE	Maschi	Femmine	TOTALE	Maschi	Femmine	TOTALE	Maschi	Femmine
Da 35 anna a 36 anni . .	4312	1991	2321	1023	622	401	3031	1266	1765	238	85	153	20	18	2
36 » 37 » . . .	4029	1889	2140	946	589	357	2884	1220	1664	183	69	114	16	11	5
37 » 38 » . . .	3472	1646	1826	788	455	333	2487	1119	1368	183	61	122	14	11	3
38 » 39 » . . .	3714	1842	1872	815	490	325	2654	1244	1410	229	94	135	16	14	2
39 » 40 » . . .	5015	2480	2535	1082	612	470	3526	1731	1795	383	115	268	24	22	2
40 » 41 » . . .	5381	2631	2697	1158	666	492	3751	1860	1891	445	137	308	27	21	6
41 » 42 » . . .	5572	2812	2760	1179	698	481	3793	1869	1924	424	144	318	28	22	6
42 » 43 » . . .	4000	2065	1935	773	454	319	2807	1465	1342	401	129	272	19	17	2
43 » 44 » . . .	3808	1995	1813	753	429	324	2676	1425	1251	368	132	236	11	9	2
44 » 45 » . . .	4452	2355	2097	839	453	386	3116	1718	1398	480	169	311	17	15	2
45 » 46 » . . .	4733	2513	2220	929	537	392	3233	1783	1445	560	179	381	11	9	2
46 » 47 » . . .	3935	2136	1799	714	384	330	2744	1589	1155	472	159	313	5	4	1
47 » 48 » . . .	4001	2166	1835	737	416	321	2701	1564	1137	551	176	375	12	10	2
48 » 49 » . . .	4081	2211	1870	722	404	318	2788	1606	1182	558	190	368	13	11	2
49 » 50 » . . .	5988	3239	2749	1035	562	473	3910	2358	1552	1022	303	719	21	16	5
50 » 51 » . . .	6642	3519	3123	1146	608	538	4254	2504	1750	1217	387	830	25	20	5
51 » 52 » . . .	4404	2466	1938	792	402	390	2893	1766	1127	793	284	509	16	14	2
52 » 53 » . . .	5011	2743	2268	769	444	325	3271	1946	1325	953	337	616	18	16	2
53 » 54 » . . .	5182	2848	2334	809	432	377	3360	2047	1313	1006	364	642	7	5	2
54 » 55 » . . .	5889	3165	2724	919	511	408	3665	2228	1437	1292	416	876	13	10	3
55 » 56 » . . .	6109	3306	2803	913	522	391	3790	2316	1474	1387	453	934	19	15	4
56 » 57 » . . .	5881	3207	2674	886	523	363	3575	2184	1391	1408	489	919	12	11	1
57 » 58 » . . .	5456	3021	2435	775	441	334	3301	2065	1236	1369	506	865	11	9	2
58 » 59 » . . .	5660	3052	2608	800	454	346	3393	2087	1306	1448	500	948	19	11	8
59 » 60 » . . .	9361	4618	4743	1353	687	666	5100	3065	2035	2881	846	2035	27	20	7
60 » 61 » . . .	10083	4987	5096	1438	745	693	5250	3199	2051	3358	1018	2340	37	25	12
61 » 62 » . . .	5566	2869	2697	792	417	375	2915	1827	1088	1850	620	1230	9	5	4
62 » 63 » . . .	6001	3162	2839	827	472	355	3148	1963	1185	2016	719	1297	10	8	2
63 » 64 » . . .	6489	3295	3194	874	481	393	3297	2022	1275	2309	785	1524	9	7	2
64 » 65 » . . .	8023	4070	3953	1107	599	508	3880	2442	1438	3022	1019	2003	14	10	4
65 » 66 » . . .	8369	4230	4139	1081	591	490	4004	2493	1511	3268	1134	2134	16	12	4
66 » 67 » . . .	7394	3825	3569	959	548	411	3491	2214	1277	2934	1053	1881	10	10
67 » 68 » . . .	7152	3645	3507	921	506	415	3152	1985	1167	3060	1140	1920	19	14	5
68 » 69 » . . .	7364	3737	3627	902	481	421	3221	2059	1162	3232	1192	2040	9	5	4
69 » 70 » . . .	11116	5242	5874	1345	657	688	4318	2736	1582	5429	1833	3596	24	16	8
70 » 71 » . . .	12167	5802	6365	1413	709	704	4629	2935	1694	6097	2141	3956	28	17	11
71 » 72 » . . .	7822	3918	3904	928	521	407	2950	1929	1021	3933	1462	2471	11	6	5
72 » 73 » . . .	8277	4117	4160	948	499	449	2979	1967	1012	4336	1643	2693	14	8	6
73 » 74 » . . .	7617	3882	3735	865	449	416	2678	1805	873	4060	1619	2441	14	9	5

TAVOLA V. — RIASSUNTO GENERALE DEI MORTI PER ETÀ, SESSO E STATO CIVILE. Anno 1879. Regno.

ETÀ DEI MORTI	COMPLESSO			CELIBI			CONIUGATI			VEDOVI			STATO CIVILE IGNOTO		
	TOTALE	Maschi	Femmine	TOTALE	Maschi	Femmine	TOTALE	Maschi	Femmine	TOTALE	Maschi.	Femmine	TOTALE	Maschi	Femmine
Da 74 anni a 75 anni . .	8741	4493	4248	1001	523	478	2848	1969	879	4871	1986	2885	21	15	6
75 » 76 » . .	8111	4071	4040	922	499	423	2533	1732	801	4640	1830	2810	16	10	6
76 » 77 » . .	7019	3598	3421	761	416	345	2050	1460	590	4191	1710	2481	17	12	5
77 » 78 » . .	5728	2978	2750	599	312	287	1563	1137	426	3556	1525	2031	10	4	6
78 » 79 » . .	6024	3070	2954	670	315	355	1644	1184	460	3697	1562	2135	13	9	4
79 » 80 » . .	7815	3780	4035	759	353	406	1920	1383	537	5121	2037	3084	15	7	8
80 » 81 » . .	6949	3388	3561	706	313	393	1552	1162	390	4676	1910	2766	15	3	12
81 » 82 » . .	3875	2012	1863	388	184	204	831	625	206	2647	1198	1449	9	5	4
82 » 83 » . .	3585	1838	1747	364	204	160	742	530	212	2471	1100	1371	8	4	4
83 » 84 » . .	3131	1588	1543	313	151	162	616	447	169	2201	990	1211	1	1
84 » 85 » . .	3146	1586	1560	293	145	148	556	427	129	2290	1008	1282	7	6	1
85 » 86 » . .	2808	1402	1406	233	113	120	507	374	133	2059	908	1151	9	7	2
86 » 87 » . .	2131	1096	1035	217	113	104	296	220	76	1613	759	854	5	4	1
87 » 88 » . .	1540	773	767	124	55	69	221	172	49	1189	542	647	6	4	2
88 » 89 » . .	1270	637	633	120	62	58	180	136	44	967	438	529	3	1	2
89 » 90 » . .	1275	593	682	101	48	53	172	128	44	997	415	582	5	2	3
90 » 91 » . .	974	455	519	79	33	46	139	102	37	754	318	436	2	2
91 » 92 » . .	524	257	267	53	29	24	70	58	12	399	170	229	2	2
92 » 93 » . .	385	171	214	43	12	31	58	44	14	282	113	169	2	2
93 » 94 » . .	337	143	194	40	20	20	36	24	12	260	98	162	1	1
94 » 95 » . .	275	111	164	24	10	14	31	18	13	218	82	136	2	1	1
95 » 96 » . .	265	120	145	25	8	17	32	24	8	207	87	120	1	1
96 » 97 » . .	185	86	99	18	8	10	22	13	9	144	65	79	1	1
97 » 98 » . .	118	42	76	13	4	9	11	8	3	94	30	64
98 » 99 » . .	93	35	58	8	1	7	14	10	4	71	24	47
99 » 100 » . .	64	32	32	6	3	3	10	8	2	48	21	27
100 » 101 » . .	44	17	27	6	2	4	2	1	1	35	13	22	1	1
101 » 102 » . .	20	8	12	1	1	3	3	16	4	12
102 » 103 » . .	16	7	9	1	1	3	2	1	12	5	7
103 » 104 » . .	14	3	11	1	1	13	3	10
104 » 105 » . .	1	1	1	1
105 » 106 » . .	5	3	2	2	1	1	3	2	1
106 » 107 » . .	2	1	1	2	1	1
107 » 108 »
108 » 109 »
109 » 110 » . .	1	1	1	1
110 » 111 » . .	1	1	1	1
Età ignota	228	135	93	57	37	20	42	23	19	42	9	33	87	66	21
TOTALE . .	836682	427867	408815	535733	281852	253881	179808	99760	80048	120071	45450	74621	1070	805	265

TAVOLA VI.

RIASSUNTI

DEL

MOVIMENTO DELLO STATO CIVILE

DAL 1863 AL 1879.

TAVOLA VI. — MOVIMENTO DELLO STATO CIVILE PER PROVINCE DAL 1863 AL 1879.

PROVINCIE	MATRIMONI	NATI			NATI-MORTI			MORTI			
		TOTALE	Maschi	Femmine	TOTALE	Maschi	Femmine	TOTALE	Maschi	Femmine	
Alessandria	1863	5947	25069	13000	12069	119	76	43	18135	9467	8668
	1864	5991	24703	12873	11830	41	21	20	17221	8975	8246
	1865	7054	24403	12580	11823	27	18	9	18576	9557	9019
	1866	9395	25192	13223	11969	137	85	52	17170	8993	8177
	1867	4919	23630	12277	11353	537	306	231	18850	9669	9181
	1868	5244	23358	11973	11385	343	190	153	17633	8895	8738
	1869	5588	24034	12521	11513	434	238	196	17829	9123	8706
	1870	5509	24017	12407	11610	498	298	210	19220	9808	9412
	1871	5333	24944	12870	12074	628	346	282	18105	9365	8740
	1872	5781	24699	12859	11840	633	368	265	18594	9715	8879
	1873	5753	23422	12042	11380	562	309	253	17764	9053	8711
	1874	6019	22775	11812	10963	558	336	322	18508	9367	9141
	1875	6540	26077	13489	12588	733	409	324	19286	10015	9271
1876	6672	27536	14153	13383	835	427	408	18649	9700	8949	
1877	5814	24740	12699	12041	804	430	374	17521	9027	8494	
1878	6313	25416	13213	12203	716	387	329	20160	10291	9869	
1879	6195	26653	13773	12880	771	442	329	18657	9658	8999	
Ancona	1863	1990	9921	5159	4762	118	76	42	8599	4369	4230
	1864	2048	9792	5137	4655	81	50	31	7798	4053	3745
	1865	2024	9831	5085	4746	96	67	29	10799	5639	5196
	1866	1062	10109	5237	4872	300	180	120	7724	4035	3689
	1867	1256	9485	4874	4611	282	173	109	7288	3688	3600
	1868	1090	9284	4791	4493	229	139	90	7732	3935	3797
	1869	1244	9851	5073	4778	305	167	138	6934	3496	3438
	1870	1267	9266	4921	4845	257	151	106	7423	3766	3657
	1871	1255	9316	4831	4485	273	153	120	7766	3982	3784
	1872	1497	9397	4853	4544	255	135	120	7975	4111	3864
	1873	1709	9196	4752	4444	249	138	116	8108	4055	4053
	1874	1832	8654	4451	4203	198	128	72	7701	3869	3832
	1875	2208	9226	4750	4476	215	118	97	7789	3970	3819
1876	2019	9788	5120	4668	268	162	106	8699	4525	4174	
1877	2054	9443	4908	4535	225	119	106	8356	4273	4083	
1878	1963	9752	5015	4737	226	118	108	7780	4007	3773	
1879	2251	9793	4989	4804	274	166	108	7839	3993	3846	
Aquila degli Abruzzi	1863	2676	11928	6080	5848	95	56	39	10560	5126	5334
	1864	2719	12104	6221	5883	98	62	36	7683	3839	3844
	1865	2665	11819	6063	5756	98	59	39	7008	3520	3488
	1866	1665	11844	6035	5809	100	57	43	7525	3893	3632
	1867	1974	11867	6144	5723	115	55	60	9069	4554	4515
	1868	2036	11012	5716	5296	105	66	39	9051	4533	4518
	1869	2431	11770	6054	5716	113	68	45	8110	4191	4219
	1870	2371	12047	6208	5839	126	63	63	8561	4372	4189
	1871	2362	12787	6669	6118	112	75	37	9227	4652	4575
	1872	2558	12218	6211	6007	92	49	43	10795	5566	5229
	1873	3047	12570	6496	6074	122	70	52	11068	5533	5535
	1874	3094	12620	6635	5985	116	74	42	8865	4519	4346
	1875	3248	12996	6653	6343	103	73	30	9072	4601	4471
1876	2982	13831	7052	6779	150	86	64	9771	4841	4930	
1877	3096	13941	7301	6640	133	84	49	9905	4921	4984	
1878	2653	13049	6821	6428	184	113	71	10482	5278	5204	
1879	2969	13775	7127	6648	159	90	69	10955	5490	5465	
Arezzo	1863	1904	9497	4938	4559	7891	4076	3815
	1864	1769	8590	4387	4203	7151	3736	3415
	1865	2073	9147	4721	4426	6485	3580	3105
	1866	853	8717	4516	4201	353	213	140	7089	3612	3477
	1867	1135	9130	4720	4410	332	194	138	6311	3124	3187
	1868	1142	8259	4274	3985	284	165	119	7509	3919	3590
	1869	1338	8900	4692	4208	298	176	122	6630	3357	3273
	1870	1346	8744	4556	4188	304	169	135	7055	3605	3450
	1871	1318	8782	4551	4231	343	195	148	6588	3397	3191
	1872	1322	8467	4383	4084	325	191	134	7558	3840	3718
	1873	1457	8524	4334	4190	290	162	128	8099	4096	4003
	1874	1609	8112	4171	3941	267	165	102	9584	4810	4774
	1875	1901	8946	4529	4417	327	171	156	9753	4822	4931
1876	2006	9331	4767	4564	356	204	152	7028	3553	3475	
1877	1570	8446	4282	4164	276	170	106	6418	3275	3143	
1878	1377	7948	4106	3842	313	183	130	6946	3482	3464	
1879	1698	9336	4878	4458	330	192	138	7017	3678	3339	

TAVOLA VI. — MOVIMENTO DELLO STATO CIVILE PER PROVINCE DAL 1863 AL 1879.

PROVINCIE	MATRIMONI	NATI			NATI-MORTI			MORTI			
		TOTALE	Maschi	Femmine	TOTALE	Maschi	Femmine	TOTALE	Maschi	Femmine	
Ascoli Piceno	1863	1816	6653	3486	3167	866	188	178	5447	2658	2789
	1864	1270	6983	3563	3420	161	82	79	5084	2547	2537
	1865	1456	6456	3370	3086	72	51	21	4806	2391	2415
	1866	665	7288	3732	3556	270	143	127	5042	2485	2557
	1867	775	6616	3371	3245	213	126	87	4799	2324	2475
	1868	758	6104	3135	2969	188	103	85	5475	2693	2782
	1869	917	6631	3446	3185	201	116	85	4656	2246	2410
	1870	764	6385	3309	3076	238	143	95	5093	2518	2575
	1871	675	6190	3224	2966	189	102	87	5737	2844	2893
	1872	985	6331	3238	3093	177	102	75	5421	2717	2703
	1873	1041	6333	3303	3030	208	130	78	5951	2918	3034
	1874	1058	5983	3143	2840	211	123	88	5605	2827	2778
	1875	1348	6240	3263	2977	195	119	76	5214	2582	2632
	1876	1369	7003	3580	3423	223	130	93	5972	3041	2931
	1877	1514	6678	3494	3184	241	159	82	5415	2714	2701
	1878	1440	6608	3362	3246	224	118	106	5126	2582	2544
	1879	1527	7064	3680	3384	261	156	105	5930	2943	2987
Avellino	1863	3371	14446	7446	7000	193	102	91	11248	5881	5367
	1864	3196	14100	7260	6840	280	150	130	10701	5475	5226
	1865	3340	14316	7356	6960	278	157	121	10159	5127	5032
	1866	2322	14326	7379	6947	262	156	106	11195	5721	5474
	1867	2912	13913	7207	6706	211	127	84	12724	6548	6176
	1868	2814	13159	6653	6506	215	136	79	11738	5901	5837
	1869	3475	13233	6762	6471	251	156	95	9979	5067	4912
	1870	2940	14017	7281	6736	270	186	84	11926	6107	5819
	1871	3027	13493	6872	6621	290	173	117	12929	6698	6231
	1872	3240	14979	7673	7306	261	168	93	12692	6507	6185
	1873	3480	14035	7208	6827	290	171	113	12966	6478	6488
	1874	3634	13511	6928	6583	213	120	93	12984	5748	6636
	1875	3689	16152	8230	7922	347	183	164	14413	6885	7528
	1876	3594	16322	8273	8049	372	191	181	14573	6864	7709
	1877	3871	16053	8282	7771	327	182	145	12242	6355	5887
	1878	8194	14301	7812	6989	353	200	153	10708	5418	5290
	1879	3229	16200	8405	7795	317	177	140	11071	6098	5883
Bari delle Puglie	1863	4374	24508	12503	12005	450	234	216	17874	9076	8798
	1864	4311	24565	12575	11990	516	291	225	17776	9123	8653
	1865	5676	25063	12902	12161	620	374	246	19583	9988	9595
	1866	4234	26632	13638	12994	569	329	240	16443	8486	7957
	1867	5388	24131	12396	11735	497	303	194	31580	15594	15986
	1868	5803	24720	12762	11958	520	317	203	20589	10611	9978
	1869	5996	25631	13151	12480	584	326	258	19084	9912	9172
	1870	4690	26119	13322	12797	679	369	319	18802	9761	9041
	1871	4811	24654	12601	12053	723	420	303	20987	10860	10127
	1872	5266	27600	14370	13230	636	369	287	18077	9397	8680
	1873	5075	25532	12968	12564	647	366	281	19990	10228	9762
	1874	4973	24144	12276	11868	620	370	250	21992	11217	10775
	1875	5817	27549	13997	13552	664	376	288	19546	10019	9527
	1876	5523	23482	14441	14041	744	409	335	16638	8492	8146
	1877	5755	26667	13553	13108	698	429	269	18858	9580	9278
	1878	5133	27632	14184	13448	769	439	330	21867	11073	10794
	1879	6322	29044	14903	14141	917	505	412	24151	12270	11881
Belluno	1863	1304	6328	3331	2997	4751	2501	2250
	1864	1281	6342	3318	3024	4990	2648	2342
	1865	1365	6499	3396	3163	40	23	17	4563	2387	2176
	1866	1365	6878	3555	3323	44	33	11	4652	2369	2183
	1867	1410	6664	3512	3152	53	36	17	4942	2469	2473
	1868	1398	6657	3464	3193	47	26	21	4397	2302	2095
	1869	1407	6666	3474	3192	51	29	22	4410	2255	2155
	1870	1393	6764	3533	3231	32	21	11	4879	2575	2304
	1871	1461	7194	3684	3510	81	54	27	4533	2365	2168
	1872	1343	7155	3689	3466	177	92	85	4423	2191	2232
	1873	1511	6693	3406	3287	218	147	71	5039	2513	2526
	1874	1442	6860	3494	3366	212	105	107	4920	2485	2435
	1875	1597	7301	3799	3502	194	101	93	4881	2406	2475
	1876	1242	7365	3763	3602	248	150	98	5037	2517	2520
	1877	1255	6895	3567	3328	226	132	94	4743	2402	2341
	1878	1121	6694	3465	3229	235	141	94	4711	2385	2326
	1879	1103	6344	3291	3053	183	103	80	4296	2154	2142

TAVOLA VI. — MOVIMENTO DELLO STATO CIVILE PER PROVINCE DAL 1863 AL 1879.

PROVINCE	MATRIMONI	NATI			NATI-MORTI			MORTI			
		TOTALE	Maschi	Femmine	TOTALE	Maschi	Femmine	TOTALE	Maschi	Femmine	
Benevento	1863	2135	8304	4272	4032	844	446	398	6875	3602	3273
	1864	1890	8129	4170	3950	116	72	44	6009	3079	2930
	1865	2256	8084	4175	3909	109	62	47	5608	2891	2717
	1866	1512	8321	4257	4064	118	64	54	6469	3246	3223
	1867	1805	8626	4460	4166	103	55	53	7290	3855	3435
	1868	1699	7282	3816	3466	111	77	34	5649	2973	2676
	1869	2196	8552	4372	4180	99	70	29	5541	2812	2729
	1870	1704	8331	4320	4011	102	54	48	5590	2793	2797
	1871	1884	8032	4139	3893	127	78	49	7628	3848	3780
	1872	2026	9661	5009	4632	164	109	55	8146	4148	3998
	1873	2108	8622	4498	4124	146	88	58	7708	3903	3805
	1874	1947	7986	4161	3825	153	85	68	7567	3865	3702
	1875	2225	9419	4942	4477	168	89	79	7561	3838	3723
	1876	2031	9284	4751	4533	181	102	79	6720	3464	3256
	1877	2141	9567	4898	4669	222	119	103	6996	3564	3432
1878	1729	8842	4552	4290	176	99	77	7233	3682	3551	
1879	1776	9846	5065	4781	253	148	105	9628	4875	4753	
Bergamo	1863	2794	13096	6836	6260	1056	575	481	10007	5101	4906
	1864	2752	12965	6798	6197	930	509	421	10934	5650	5284
	1865	3390	13166	6817	6349	235	156	79	11452	5907	5545
	1866	2017	14477	7441	7086	513	305	208	10950	5724	5226
	1867	2653	12808	6732	6076	443	259	184	16861	8726	8135
	1868	3127	13737	7087	6650	445	278	167	9621	4873	4748
	1869	3044	13891	7100	6791	521	331	190	10504	5201	5303
	1870	2881	14100	7355	6745	487	285	202	11872	6043	5829
	1871	2869	14780	7672	7108	512	310	202	10994	5635	5289
	1872	2730	14599	7559	6950	471	293	178	11363	5844	5519
	1873	2762	13890	7253	6637	412	246	166	10831	5524	5307
	1874	2903	13338	6866	6472	467	279	158	11891	5982	5909
	1875	3074	15585	8115	7470	434	304	160	13135	6700	6435
	1876	3184	15651	8125	7536	480	311	169	12647	6453	6194
	1877	2919	14989	7878	7111	580	330	250	11150	5631	5519
1878	2847	15759	8145	7614	511	282	229	11450	5767	5683	
1879	2813	15062	7755	7307	528	305	223	12888	6544	6344	
Bologna	1863	3086	15690	8189	7501	221	135	86	11750	6153	5606
	1864	2987	14452	7519	6933	290	178	112	10325	5543	4782
	1865	3349	14671	7670	7001	221	136	85	10809	5759	5050
	1866	1900	15272	7956	7316	546	336	210	11271	5896	5375
	1867	2345	14264	7362	6902	466	294	172	11287	5889	5398
	1868	2547	14153	7328	6825	517	309	208	12481	6507	5974
	1869	2509	14600	7566	7034	601	331	270	10785	5594	5191
	1870	2770	14919	7637	7282	655	374	281	13043	6571	6472
	1871	2588	14461	7491	6970	597	352	345	12350	6378	5972
	1872	2585	14457	7455	7002	571	311	260	12089	6346	5743
	1873	3033	14226	7338	6887	550	314	236	12557	6338	6219
	1874	2865	13878	7225	6653	492	272	220	12330	6256	6074
	1875	3484	15142	7854	7288	592	356	236	12383	6403	5980
	1876	3591	15984	8205	7779	624	336	288	12507	6357	6150
	1877	3282	15021	7768	7253	542	312	230	12455	6366	6089
1878	2784	14372	7387	6985	537	327	210	12801	6514	6287	
1879	3288	15979	8123	7856	554	314	240	12326	6238	6088	
Brescia	1863	4187	17261	9062	8199	471	283	188	14416	7422	6994
	1864	4137	17323	9084	8239	432	291	141	14948	7785	7163
	1865	4820	17470	9125	8345	491	335	156	15040	8245	7695
	1866	2715	18471	9649	8822	916	539	377	14977	7835	7142
	1867	3748	16030	8465	7565	754	472	282	16867	9794	8893
	1868	4165	17438	9122	8316	831	518	313	13619	6970	6649
	1869	3703	15890	8093	7797	810	520	290	13148	6710	6438
	1870	3905	15468	7978	7490	712	419	293	14365	7340	7025
	1871	3421	16437	8587	7850	657	382	275	13013	6803	6210
	1872	3552	15961	8299	7662	737	429	308	12830	6560	6070
	1873	3757	14987	7887	7100	736	415	321	13321	6753	6568
	1874	3587	14305	7461	6844	693	424	269	14663	7599	7064
	1875	3633	16145	8386	7739	757	439	318	14005	7109	6896
	1876	3771	16457	8523	7934	830	469	361	13879	7177	6702
	1877	3485	14666	7572	7094	751	440	311	13416	6909	6507
1878	3232	15744	8292	7452	735	415	320	13468	7009	6459	
1879	3346	15462	7940	7522	709	387	322	13622	7055	6567	

TAVOLA VI. — MOVIMENTO DELLO STATO CIVILE PER PROVINCE DAL 1863 AL 1879.

PROVINCE	MATRIMONI	NATI			NATI-MORTI			MORTI			
		TOTALE	Maschi	Femmine	TOTALE	Maschi	Femmine	TOTALE	Maschi	Femmine	
Cagliari	1863	3137	13201	6736	6465	13448	7097	6351
	1864	3334	13594	7049	6545	13207	6856	6351
	1865	3819	14026	7259	6767	12218	6437	5781
	1866	1889	14404	7423	6981	215	131	84	9265	4827	4438
	1867	1826	13871	7242	6629	185	107	78	11834	6282	5552
	1868	1926	12444	7528	5916	212	120	92	15295	8005	7290
	1869	2473	13988	7286	6702	192	105	87	11355	5976	5379
	1870	2658	14428	7419	7009	199	119	80	11982	6203	5779
	1871	2546	14076	7380	6696	221	121	100	13989	7524	6465
	1872	2766	15162	7844	7318	219	123	96	13393	7018	6375
	1873	3176	15090	7925	7165	248	136	112	12436	6485	5951
	1874	3251	14787	7663	7124	202	106	96	11032	5830	5202
	1875	3133	15074	7728	7346	232	134	98	13007	6683	6324
	1876	2625	15261	7835	7426	287	151	136	13170	6876	6294
	1877	2683	15258	7935	7323	260	163	97	12461	6502	5959
	1878	2618	14659	7648	7011	264	153	111	12282	6280	6092
	1879	2762	14776	7617	7159	302	161	141	12050	6179	5871
Caltanissetta	1863	1460	9944	5129	4815	221	117	104	6748	3504	3244
	1864	1665	10039	5162	4897	193	115	78	7720	3937	3783
	1865	1635	10252	5214	5038	220	140	80	7223	3776	3447
	1866	811	9640	5007	4633	205	123	82	6749	3490	3259
	1867	1207	8653	4440	4213	140	90	50	16808	8342	8466
	1868	1765	8186	4189	3997	143	77	66	8324	4251	4073
	1869	2464	8777	4501	4276	170	89	81	7787	4131	3656
	1870	1983	9322	4785	4537	234	124	110	7810	4193	3617
	1871	2266	9959	5077	4882	218	118	100	6866	3730	3136
	1872	2261	10638	5488	5150	254	147	107	7342	3873	3469
	1873	2269	10637	5497	5140	203	125	78	6992	3612	3380
	1874	2040	10551	5428	5123	203	105	98	7841	4101	3740
	1875	1952	10151	5801	5350	191	90	101	8509	4250	4159
	1876	2105	10794	5525	5269	223	113	110	8023	4282	3741
	1877	2197	10223	5739	5484	245	148	97	8373	4458	3915
	1878	1950	10877	5642	5235	246	150	96	8897	4595	4302
	1879	2065	11214	5846	5368	236	135	101	8164	4261	3903
Campobasso	1863	3472	14849	7589	7260	184	110	74	12669	6759	5910
	1864	3118	13992	7232	6760	177	101	76	13206	6820	6386
	1865	3579	14826	7576	7250	204	111	93	11408	5898	5510
	1866	3583	14048	7166	6882	199	119	80	11261	5965	5296
	1867	3243	15172	7791	7381	192	120	72	12529	6419	6110
	1868	3148	13310	6814	6496	183	101	81	12133	6249	5884
	1869	3393	15117	7815	7302	194	115	79	10699	5558	5141
	1870	3031	13844	7178	6666	228	128	100	12176	6279	5897
	1871	3991	14100	7226	6874	244	149	95	14196	7302	6894
	1872	3201	15351	7857	7494	251	146	105	15756	8073	7683
	1873	3691	15242	7841	7401	231	122	109	13474	6781	6693
	1874	3137	14348	7485	6863	235	143	92	12610	6436	6174
	1875	3666	15059	7799	7260	251	146	105	13484	6794	6690
	1876	3458	15157	7811	7346	330	185	145	12227	6265	5962
	1877	3739	15897	8264	7633	293	166	127	13153	6790	6363
	1878	3621	14607	7504	7103	274	151	123	13423	6826	6597
	1879	3290	16534	8605	7929	347	202	145	15234	7691	7543
Caserta	1863	5982	23779	12241	11538	1832	979	853	19286	10170	9116
	1864	5312	24367	12705	11662	322	193	129	17359	9182	8177
	1865	6250	25128	12845	12283	414	263	151	17236	9044	8192
	1866	4049	24738	12835	11903	414	248	166	18920	9837	9083
	1867	4842	24499	12602	11897	407	233	174	21475	11195	10280
	1868	4717	22178	11407	10771	338	203	135	23596	12335	11261
	1869	6198	25722	13289	12433	452	256	196	16876	8735	8141
	1870	5514	24489	12625	11864	498	285	213	18487	9657	8890
	1871	5343	24297	12576	11721	648	384	264	21268	11049	10219
	1872	5460	26777	13824	12953	581	332	249	21705	11323	10312
	1873	6090	14817	12769	12048	632	350	282	21408	11083	10325
	1874	5875	24168	12479	11689	567	335	232	21069	10836	10233
	1875	6318	26472	13728	12744	664	345	319	21169	11037	10132
	1876	6208	27926	14374	13552	809	460	349	19688	10240	9448
	1877	6098	27005	13912	13093	778	452	326	19378	9790	9588
	1878	4903	25500	13140	12360	701	420	281	20312	10473	9840
	1879	4985	26649	13710	12939	823	460	363	29970	15165	14805

TAVOLA VI. — MOVIMENTO DELLO STATO CIVILE PER PROVINCE DAL 1863 AL 1879.

PROVINCE	MATRIMONI	NATI			NATI-MORTI			MORTI			
		TOTALE	Maschi	Femmine	TOTALE	Maschi	Femmine	TOTALE	Maschi	Femmine	
Catania	1863	2909	18871	9640	9231	165	97	68	14490	7733	6757
	1864	3235	19573	9965	9608	145	75	70	14263	7440	6823
	1865	3324	19168	9744	9424	211	126	85	13718	7075	6643
	1866	1594	18198	9308	8895	183	111	72	13473	6978	6495
	1867	1784	16636	8495	8141	182	101	81	28890	14562	14328
	1868	2811	14353	7395	6958	94	63	31	18752	10034	8718
	1869	4190	17492	9095	8397	168	97	71	15006	8138	6868
	1870	4309	18437	9385	9052	139	75	64	15341	8239	7102
	1871	4414	18760	9594	9166	133	78	55	14755	7858	6897
	1872	4359	20550	10556	9994	158	80	78	15651	8199	7452
	1873	4438	19725	10107	9618	253	146	107	12787	6462	6325
	1874	4288	19350	9937	9413	283	152	131	15172	7746	7426
	1875	4432	20985	10935	10050	282	161	121	15339	7972	7367
	1876	4195	21782	11197	10685	324	190	134	14553	7590	6963
	1877	4143	21466	11091	10465	324	190	134	16048	8349	7699
	1878	3853	20457	10450	10007	399	223	176	16565	8545	8020
	1879	4266	21502	11046	10456	440	233	107	15884	8102	7782
Catanzaro	1863	3147	15265	7582	7683	190	106	84	14211	7259	6952
	1864	3138	14495	7429	7066	165	84	81	12095	6455	5640
	1865	4134	15586	7919	7667	163	87	76	12728	6667	6061
	1866	2449	15676	8066	7610	142	86	56	11784	6210	5574
	1867	2928	15164	7891	7373	129	73	56	11820	6167	5653
	1868	2184	13539	6853	6686	105	66	39	16068	8426	7642
	1869	3653	14791	7692	7099	105	61	44	11470	5928	5542
	1870	2726	16249	8372	7877	139	84	55	12605	6622	5983
	1871	3064	14495	7320	7175	109	67	42	11860	6326	5534
	1872	3132	16579	8554	8025	90	64	26	15241	7966	7275
	1873	3858	16260	8201	8059	108	65	43	12616	6416	6200
	1874	3179	15437	7790	7647	125	72	53	13394	6862	6532
	1875	3709	15724	7998	7726	121	68	53	17502	8895	8607
	1876	3520	17377	8944	8423	123	71	52	13978	7085	6893
	1877	3664	16721	8596	8125	133	73	60	12827	6581	6246
	1878	2718	14832	7636	7196	133	70	63	12990	6871	6119
	1879	3128	16404	8484	7920	178	103	75	12481	6399	6082
Chieti	1863	3162	12523	6353	6170	213	125	88	11878	6185	5693
	1864	2857	11821	6062	5759	253	141	112	11079	5753	5326
	1865	3454	12429	6239	6190	225	129	96	10165	5277	4888
	1866	2605	12743	6497	6246	239	143	96	9944	5076	4868
	1867	2637	13343	6864	6479	177	108	69	12882	6577	6305
	1868	2840	11587	5941	5646	174	107	67	9609	4946	4663
	1869	3136	12866	6645	6221	241	126	115	8307	4246	4061
	1870	2563	12953	6649	6304	244	148	96	9716	4871	4845
	1871	2350	12316	6320	5996	225	128	97	13033	6556	6477
	1872	2839	12419	6306	6113	241	137	104	13227	6762	6465
	1873	3183	13728	7000	6728	278	179	99	12604	6292	6312
	1874	2657	11686	5929	5757	234	136	98	11843	5993	5850
	1875	3205	13140	6755	6445	282	173	109	10702	5416	5286
	1876	3963	13362	6861	6501	353	208	145	10721	5526	5195
	1877	3171	13238	6722	6516	358	217	141	11960	6062	5898
	1878	3143	12822	6585	6237	351	203	148	10688	5369	5319
	1879	3232	14501	7377	7124	377	230	147	10576	5262	5314
Como	1863	3346	17167	8981	8186	322	203	119	14376	7371	7005
	1864	3348	16406	8454	7952	232	154	78	13107	6540	6567
	1865	4235	17267	9096	8171	294	199	95	12107	6101	6006
	1866	2519	17561	9208	8353	562	355	207	12824	6384	6440
	1867	3209	16367	8523	7844	592	364	228	14975	7566	7409
	1868	3767	16095	8359	7736	496	304	192	11810	5957	5853
	1869	3929	16475	8621	7854	520	321	199	11520	5805	5715
	1870	4058	16305	8393	7912	567	344	223	13261	6626	6635
	1871	3870	17650	9162	8188	614	365	249	12164	6066	6098
	1872	4329	17521	9035	8486	634	355	279	12865	6158	6207
	1873	4259	17320	9008	8312	531	325	206	12616	6247	6369
	1874	4308	17604	9071	8533	578	343	235	14104	7049	7055
	1875	4574	18882	9727	9155	542	300	242	14604	7330	7274
	1876	4723	19525	10088	9437	582	349	233	13915	7099	6906
	1877	3965	19616	10128	9488	583	346	237	12744	6333	6111
	1878	3747	19595	10239	9356	617	389	228	13680	6720	6960
	1879	3900	19071	10015	9056	625	381	244	14376	7255	7121

TAVOLA VI. — MOVIMENTO DELLO STATO CIVILE PER PROVINCE DAL 1863 AL 1879.

PROVINCE	MATRIMONI	NATI			NATI-MORTI			MORTI			
		TOTALE	Maschi	Femmine	TOTALE	Maschi	Femmine	TOTALE	Maschi	Femmine	
Cosenza	1863	3732	17608	8959	8649	660	342	318	16758	8542	8216
	1864	3561	16675	8680	7995	85	43	42	14441	7531	6910
	1865	4418	17348	8834	8514	162	97	65	13407	6735	6272
	1866	2766	18339	9393	8946	100	59	41	12372	6365	6007
	1867	3338	16828	8617	8211	111	63	48	13934	7191	6743
	1868	2901	15799	8144	7655	93	48	45	14473	7528	6945
	1869	4019	16562	8456	8106	97	63	34	12680	6518	6162
	1870	3298	17421	8918	8503	131	75	56	13564	7066	6498
	1871	3775	17365	8911	8454	138	89	49	12082	6333	5749
	1872	3634	18217	9371	8846	114	69	45	15867	8318	7549
	1873	3720	16649	8493	8156	101	62	39	14609	7634	6975
	1874	3445	17174	8963	8211	126	78	48	13713	7103	6610
	1875	4222	16716	8653	8063	124	75	49	15525	8011	7514
	1876	4063	17661	9132	8529	138	71	67	13553	7030	6473
	1877	4198	18168	9214	8954	164	106	58	12784	6471	6313
	1878	3506	16730	8594	8136	161	90	71	12490	6256	6234
	1879	3607	17920	9232	8688	196	116	80	13829	7027	6802
Cremona	1863	3112	13774	7221	6553	315	186	129	9670	5113	4557
	1864	2904	12846	6786	6060	308	207	101	10319	5456	4863
	1865	3556	13479	7177	6302	415	239	156	10546	5564	4982
	1866	2074	13830	7230	6600	757	446	311	11282	5911	5371
	1867	2966	12196	6362	5834	594	356	238	13474	6961	6513
	1868	3459	13453	7004	6449	614	361	283	10022	5131	4891
	1869	2687	10661	5645	5016	607	351	256	8298	4325	3973
	1870	2258	11500	5941	5559	595	349	246	9082	4746	4336
	1871	2259	10965	5699	5266	609	368	241	8914	4607	4307
	1872	2468	11236	5822	5414	558	330	228	8940	4698	4242
	1873	2549	10321	5352	4969	539	312	227	8340	4268	4072
	1874	2335	10072	5089	4983	523	277	246	9705	4973	4732
	1875	2580	10592	5485	5107	508	302	206	8768	4493	4275
	1876	2351	11217	5805	5412	539	305	234	8042	4141	3901
	1877	2087	9962	5190	4772	476	276	200	8508	4376	4132
	1878	2222	10108	5203	4905	464	252	202	8657	4598	4119
	1879	2253	10411	5342	5069	500	273	227	9044	4613	4431
Cuneo	1863	5218	22095	11511	10584	126	72	54	17547	9008	8544
	1864	5172	22260	11595	10665	72	44	28	17544	8884	8660
	1865	6154	22550	11651	10899	113	69	44	18166	9197	8969
	1866	3921	22723	11780	10943	728	431	297	12925	10052	9183
	1867	4354	19853	10319	9534	626	375	251	16850	8498	8352
	1868	4658	21147	10882	10265	631	350	281	17871	9047	8824
	1869	5243	22252	11427	10825	721	423	298	16064	8100	7964
	1870	5210	22128	11298	10830	765	415	350	17540	8859	8681
	1871	4960	23301	11987	11314	870	533	337	17554	9015	8539
	1872	5239	22177	11308	10869	822	464	358	17243	8805	8438
	1873	4841	21668	11097	10571	795	449	346	17957	8956	9001
	1874	4952	21009	10737	10272	758	442	316	16879	8534	8345
	1875	5420	23493	12047	11446	857	531	326	16595	8412	8183
	1876	5428	23913	12427	11486	906	522	384	16125	8391	7734
	1877	4833	22380	11449	10931	828	476	352	18322	9441	8881
	1878	5037	23278	11783	11495	954	543	411	19126	9688	9438
	1879	5139	23725	12227	11498	869	510	359	16841	8564	8277
Ferrara	1863	1590	9271	4731	4540	66	34	32	6293	3285	3008
	1864	1655	8197	4262	3935	81	55	26	6149	3269	2880
	1865	2077	8630	4441	4329	81	43	38	6283	3270	3013
	1866	848	8939	4610	4329	233	135	98	7476	4060	3416
	1867	1151	8114	4218	3896	182	110	72	7292	3852	3440
	1868	1217	8515	4320	4195	229	121	108	7822	3997	3825
	1869	1281	8496	4443	4053	280	162	118	7068	3708	3360
	1870	1261	8575	4431	4144	267	147	120	7591	4016	3575
	1871	1306	8803	4512	4291	288	161	127	8453	4471	3952
	1872	1333	8996	4799	4197	272	154	118	7715	4048	3667
	1873	1494	8516	4440	4076	256	127	129	6340	3429	2911
	1874	1590	8138	4183	3955	222	125	97	6465	3304	3161
	1875	1381	9254	4795	4459	213	109	104	6609	3429	3180
	1876	1540	10226	5283	4943	376	162	114	7145	3712	3433
	1877	1382	8922	4714	4308	226	118	108	7366	3789	3477
	1878	1235	8426	4392	4094	235	129	106	7376	3737	3639
	1879	1557	9535	4865	4670	295	162	133	7440	3770	3670

TAVOLA VI. — MOVIMENTO DELLO STATO CIVILE PER PROVINCE DAL 1863 AL 1879.

PROVINCE	MATRIMONI	NATI			NATI-MORTI			MORTI			
		TOTALE	Maschi	Femmine	TOTALE	Maschi	Femmine	TOTALE	Maschi	Femmine	
Firenze	1863	6829	32232	16583	15649	24027	12145	11892
	1864	6069	29334	15091	14243	22306	11401	10905
	1865	7400	31044	15818	15226	22865	11466	11399
	1866	3712	31123	16124	14999	1280	728	552	23449	11915	11534
	1867	4660	31519	16214	15305	1189	712	477	22517	11412	11105
	1868	4906	30135	15341	14794	1153	683	470	23782	12047	11735
	1869	5139	31438	16229	15209	1230	761	469	23385	11478	10907
	1870	5409	30511	15654	14857	1354	806	548	24250	12314	11936
	1871	5509	32153	16526	15627	1382	816	566	24875	12551	12324
	1872	5686	30918	16045	14873	1245	749	496	26781	13722	13059
	1873	5998	29873	15313	14560	1052	599	453	26090	13194	12896
	1874	5758	29134	15026	14108	967	556	411	27249	13673	13576
	1875	6509	31220	16089	15131	1196	614	582	26739	13599	13190
	1876	6814	30328	15708	14620	1204	693	511	23396	11691	11705
	1877	5912	28914	14819	14095	1072	609	463	22387	11323	11064
1878	5126	26802	13688	13114	993	606	392	24874	12587	12287	
1879	5790	29379	15166	14213	1038	603	435	22904	11571	11333	
Foggia	1863	2839	13302	6706	6596	492	292	200	14503	8005	6498
	1864	2813	12991	6494	6497	289	155	134	13601	6914	5687
	1865	3087	12873	6597	6276	298	179	119	13925	7286	6639
	1866	2275	12995	6761	6234	333	190	143	9850	5387	4463
	1867	2592	12152	6234	5918	320	173	147	14622	7582	7040
	1868	2776	12326	6337	5989	327	182	145	13800	7140	6660
	1869	3330	12228	6322	5906	337	181	156	12054	6473	5581
	1870	2558	12916	6702	6214	351	199	152	13285	7135	6150
	1871	2908	11766	5970	5796	362	207	155	13473	7316	6157
	1872	3156	13850	7185	6665	347	191	156	12234	6622	5612
	1873	3385	13040	6782	6258	334	192	142	11116	5991	5125
	1874	3002	12565	6513	6052	277	149	138	12195	6485	5710
	1875	3211	14402	7272	7130	264	149	115	13470	6988	6482
	1876	3332	13566	6914	6652	333	175	158	11529	6175	5354
	1877	3422	14046	7129	6917	338	197	141	10032	5194	4838
1878	3011	14173	7267	6906	425	230	195	10374	5382	4992	
1879	3263	14829	7558	7271	495	278	217	12450	6614	5836	
Forlì	1863	1585	9374	4818	4556	114	73	41	7377	3820	3557
	1864	1573	8399	4327	4072	120	72	48	6487	3412	3075
	1865	1664	8787	4537	4250	114	70	44	6563	3359	3204
	1866	719	8918	4569	4349	252	143	109	6379	3316	3063
	1867	848	7985	4122	3863	178	115	63	6991	3529	3462
	1868	1010	8207	4203	4004	198	116	82	7586	3771	3815
	1869	1099	8787	4600	4187	243	131	112	6381	3253	3128
	1870	1189	8525	4382	4143	263	158	105	6971	3547	3424
	1871	1017	8426	4414	4012	244	135	109	7872	4065	3807
	1872	1118	8535	4355	4180	265	146	119	7162	3628	3534
	1873	1262	8902	4548	4354	272	167	105	6611	3312	3299
	1874	1455	7971	4151	3820	287	147	90	7315	3764	3551
	1875	1418	9358	4708	4650	269	143	126	7161	3615	3546
	1876	1495	9870	5070	4800	263	154	109	6940	3509	3431
	1877	1611	9296	4744	4552	279	166	113	7401	3740	3661
1878	1286	9185	4833	4352	250	140	110	8496	4266	4230	
1879	1772	9984	5170	4814	271	160	111	7593	3822	3771	
Genova	1863	6269	24620	12636	11984	402	219	183	17138	8956	8182
	1864	6147	24775	12711	12064	258	136	122	19141	9854	9287
	1865	7751	26596	13745	12851	118	69	49	18915	9753	9162
	1866	3288	26695	13733	12962	623	394	229	18879	9901	8978
	1867	4915	25183	13024	12159	662	380	282	18566	9687	8879
	1868	5013	25112	12898	12214	771	472	299	16667	8571	8096
	1869	5251	25436	13045	12391	777	451	326	16172	8218	7954
	1870	4915	24794	12618	12176	782	452	330	20868	10680	10188
	1871	5371	25093	13007	12086	847	526	321	18454	9510	8944
	1872	5690	24807	12647	12160	804	438	366	18678	9744	8934
	1873	5585	24199	12607	11592	769	440	329	21422	10962	10460
	1874	5574	24426	12630	11796	815	451	364	20479	10368	10111
	1875	5772	26082	13479	12603	865	516	349	19816	10126	9690
	1876	5606	26678	13716	12962	873	524	349	18519	9474	9045
	1877	5296	25175	12794	12381	827	463	364	19145	9632	9513
1878	4868	25075	12890	12185	808	449	359	19714	9911	9803	
1879	5261	26038	13548	12490	870	454	416	19248	9636	9612	

TAVOLA VI. — MOVIMENTO DELLO STATO CIVILE PER PROVINCE DAL 1863 AL 1879.

PROVINCE	MATRIMONI	NATI			NATI-MORTI			MORTI			
		TOTALE	Maschi	Femmine	TOTALE	Maschi	Femmine	TOTALE	Maschi	Femmine	
Girgenti	1863	1647	11642	6007	5635	79	45	34	7583	3989	3594
	1864	1965	12008	6246	5760	116	78	38	8278	4249	4029
	1865	2012	11945	6946	5899	129	59	70	8857	4558	4299
	1866	841	11876	6160	5716	110	75	35	9059	4640	4419
	1867	1268	10256	5289	4967	111	78	33	22350	11062	11288
	1868	2121	10331	5291	5040	136	72	64	9410	4865	4545
	1869	2837	11327	5898	5429	207	117	90	8723	4665	4058
	1870	2336	11886	6164	5722	202	118	84	8364	4520	3844
	1871	2488	12063	6245	5818	214	109	105	7747	4170	3577
	1872	2792	13587	7019	6568	215	127	88	8424	4342	4082
	1873	2659	12998	6839	6159	232	148	84	9413	4821	4589
	1874	2308	12900	6592	6308	256	153	103	9165	4767	4398
	1875	2256	13413	6922	6491	265	148	117	10127	5183	4944
	1876	2290	13512	7066	6446	277	147	130	9864	5193	4671
	1877	2367	13804	7059	6745	285	171	114	10329	5312	5017
	1878	2123	13404	6850	6554	289	148	141	9917	5108	4809
	1879	2147	13747	7009	6738	302	186	116	10581	5432	5149
Grosseto	1863	851	3919	2018	1901	3414	1931	1483
	1864	801	3956	2066	1890	3697	2056	1641
	1865	953	3994	2089	1905	2938	1620	1318
	1866	348	4147	2132	2015	99	70	29	3140	1767	1373
	1867	574	4054	2039	1955	94	63	31	3201	1762	1489
	1868	557	4008	2056	1952	87	51	36	3213	1786	1427
	1869	577	3917	2046	1871	106	71	35	3267	1776	1491
	1870	604	4104	2132	1972	110	64	46	3502	2052	1450
	1871	608	3870	2022	1848	102	63	39	3446	1971	1475
	1872	656	3982	2045	1937	152	93	59	3971	2205	1766
	1873	727	3792	2016	1776	134	86	48	3552	1989	1563
	1874	758	4063	2087	1976	148	90	58	4118	2391	1727
	1875	843	4027	2064	1963	154	98	56	4268	2414	1854
	1876	771	4174	2201	1973	154	91	63	4093	2300	1793
	1877	776	3714	1929	1785	120	71	49	3371	1913	1458
	1878	739	3899	2018	1872	143	83	60	3168	1796	1372
	1879	789	4106	2125	1981	143	89	54	4377	2364	2013
Lecce	1863	3648	17845	9286	8559	279	149	130	13751	7192	6559
	1864	3608	17579	8962	8617	274	164	110	12763	6552	6211
	1865	4359	18635	9507	9128	322	169	153	14957	7715	7242
	1866	3070	19505	10027	9478	303	170	133	13694	7071	6623
	1867	3392	17780	9170	8610	268	153	115	19264	9505	9759
	1868	4193	17332	8906	8426	261	151	110	13743	7343	6500
	1869	4642	19140	9821	9319	316	180	136	13482	7089	6393
	1870	3174	18392	9506	8886	314	178	136	18389	9561	8828
	1871	3937	17863	9174	8689	331	187	144	17491	9115	8376
	1872	3983	20304	10517	9787	361	202	159	16655	8865	7790
	1873	4233	19212	9852	9360	322	202	120	13250	6916	6334
	1874	3249	17209	8858	8351	294	184	110	15610	8324	7286
	1875	5117	18736	9635	9101	355	190	165	16296	8468	7828
	1876	4652	22570	11756	10814	516	279	237	12837	6637	6200
	1877	5029	19578	10075	9503	534	300	234	13330	6799	6531
	1878	3942	21303	10953	10350	515	284	231	14374	7418	6956
	1879	4962	21056	10751	10305	490	291	199	14645	7479	7166
Livorno	1863	1064	4425	2276	2149	75	44	31	3089	1578	1511
	1864	1013	4339	2228	2111	77	41	36	3579	1827	1752
	1865	1206	4416	2257	2150	91	59	32	3475	1785	1690
	1866	736	4411	2288	2123	200	118	82	3116	1629	1487
	1867	642	4139	2182	1957	169	101	68	4666	2304	2362
	1868	840	3935	1992	1943	127	72	55	3633	1866	1767
	1869	827	3961	2063	1898	132	73	59	3261	1643	1618
	1870	749	3791	1966	1825	121	76	45	3322	1778	1544
	1871	859	3811	1925	1886	135	73	62	3143	1639	1504
	1872	869	3732	1900	1832	210	132	78	3600	1803	1797
	1873	850	3670	1899	1771	181	103	78	3568	1814	1754
	1874	856	3457	1733	1724	139	82	57	3408	1729	1679
	1875	930	3691	1855	1836	153	97	56	3348	1729	1619
	1876	952	3670	1891	1779	144	81	63	3253	1625	1628
	1877	854	3580	1760	1820	163	101	62	3391	1696	1695
	1878	783	3408	1801	1607	119	65	54	3104	1529	1575
	1879	820	3457	1742	1715	108	58	50	2900	1474	1426

TAVOLA VI. — MOVIMENTO DELLO STATO CIVILE PER PROVINCE DAL 1863 AL 1879.

PROVINCIE	MATRIMONI	NATI			NATI-MORTI			MORTI			
		TOTALE	Maschi	Femmine	TOTALE	Maschi	Femmine	TOTALE	Maschi	Femmine	
Lucca	1863	2246	10080	5268	4812	7050	3511	3539
	1864	2097	10008	5078	4930	7109	3596	3513
	1865	2586	10496	5461	5035	8290	4037	4168
	1866	1013	10011	5181	4830	361	200	161	7321	3644	3677
	1867	1411	10484	5404	5089	192	111	81	7033	3514	3519
	1868	1446	9757	5084	4673	220	113	107	8412	4252	4160
	1869	1855	9764	5009	4755	200	118	82	7976	3974	4002
	1870	1860	10068	5213	4855	245	139	106	7605	3752	3853
	1871	2034	10716	5538	5178	262	153	109	7406	3696	3710
	1872	1920	10005	5129	4876	233	126	107	8868	4434	4434
	1873	2119	9599	4908	4691	301	173	128	9029	4397	4632
	1874	1909	9735	4969	4766	279	168	111	9064	4431	4633
	1875	2037	10243	5346	4897	357	200	157	8142	4053	4089
	1876	2209	10600	5535	5065	316	183	133	7101	3628	3473
	1877	1995	9840	5 00	4840	311	186	125	7305	3661	3644
	1878	1740	9445	4813	4632	251	154	97	7706	3807	3899
	1879	2084	10457	5324	5133	306	191	115	6994	3524	3470
Macerata	1863	1592	8194	4193	4001	442	219	223	7461	3752	3709
	1864	1540	7857	4022	3835	393	202	191	6235	3118	3117
	1865	1637	7942	4161	3781	103	58	45	6411	3163	3248
	1866	1063	8159	4188	3971	238	139	99	5822	2849	2973
	1867	1129	7991	4079	3912	173	110	63	5544	2753	2791
	1868	1068	7843	4011	3832	176	96	80	5730	2906	2824
	1869	1174	8253	4140	4113	226	128	98	6084	2983	3101
	1870	1044	7352	3758	3594	224	136	88	6121	3089	3032
	1871	1085	8481	4416	4065	298	156	142	5687	2912	2775
	1872	1231	6912	3535	3377	272	152	120	6640	3450	3190
	1873	1437	7926	4054	3872	281	154	127	6870	3452	3418
	1874	1437	6946	3543	3403	267	157	110	6210	3108	3102
	1875	1870	7021	3652	3569	250	147	103	5941	2979	2962
	1876	1718	8046	4167	3879	342	191	151	6758	3347	3411
	1877	1761	7771	4104	3667	298	185	113	6470	3251	3219
	1878	1879	7883	4053	3830	266	147	119	5964	3010	2954
	1879	1828	8375	4374	4001	310	190	120	7848	3975	3873
Mantova	1863	1539	6490	3425	3065	4521	2369	2152
	1864	1430	5888	3052	2836	4737	2441	2296
	1865	347	1486	767	719	74	55	19	1046	499	547
	1866	1385	6148	3135	3013	253	158	95	4329	2195	2134
	1867	1664	5897	3038	2859	182	102	80	4316	2320	2096
	1868	1597	6279	3244	3035	170	112	58	5023	2541	2482
	1869	2567	10809	5681	5128	402	242	160	7597	3856	3741
	1870	2367	10620	5482	5138	426	265	161	8651	4534	4117
	1871	1369	10393	5407	4986	500	305	195	8116	4159	3957
	1872	2125	10364	5370	4994	605	329	276	8515	4414	4101
	1873	2440	9964	5225	4739	585	338	247	8858	4483	4375
	1874	2359	9367	4932	4435	531	308	223	8807	4463	4344
	1875	2460	10674	5523	5131	625	330	275	8921	4547	4374
	1876	2355	11104	5750	5354	719	380	339	8148	4167	3981
	1877	2115	9745	5071	4674	611	354	257	7251	3720	3531
	1878	2032	9877	5172	4705	596	334	262	8448	4348	4100
	1879	2121	10518	5528	4990	628	347	281	7872	4032	3840
Massa e Carrara	1863	1223	5487	2763	2724	177	91	86	2433	1710	1723
	1864	1160	5426	2871	2555	136	77	59	3914	1922	1992
	1865	1406	5675	2947	2728	137	90	47	4161	2107	2054
	1866	531	6183	3313	2970	137	110	87	4189	2053	2136
	1867	777	6300	3249	3051	155	102	53	3732	1850	1882
	1868	964	6287	3180	3107	190	106	84	4257	2180	2077
	1869	918	6259	3258	3001	184	107	77	4073	2080	1993
	1870	919	6479	3365	3114	158	93	65	4658	2336	2322
	1871	964	6778	3453	3325	147	99	48	5034	2575	2459
	1872	889	6497	3342	3155	156	102	54	5288	2701	2587
	1873	986	5812	2958	2854	123	69	54	5203	2584	2619
	1874	1050	6394	3252	3142	154	92	62	4971	2484	2487
	1875	1115	6557	3338	3219	138	76	62	5599	2876	2723
	1876	1165	7075	3606	3469	189	103	86	4774	2435	2339
	1877	954	6232	3245	2987	139	75	64	4865	2346	2519
	1878	828	5921	3080	2861	147	85	62	4491	2277	2214
	1879	1146	6752	3480	3272	191	119	72	4579	2281	2298

TAVOLA VI. — MOVIMENTO DELLO STATO CIVILE PER PROVINCE DAL 1863 AL 1879.

PROVINCE.	MATRIMONI	NATI			NATI-MORTI			MORTI			
		TOTALE	Maschi	Femmine	TOTALE	Maschi	Femmine	TOTALE	Maschi	Femmine	
Messina.	1863	2624	15042	7732	7310	99	59	40	9899	5201	4698
	1864	2785	15012	7755	7257	81	54	27	10184	5282	4902
	1865	2975	15494	7893	7601	113	64	49	10613	5594	5019
	1866	1850	14524	7483	7041	80	43	37	9909	4643	4266
	1867	1885	13715	7030	6685	71	42	29	13775	7210	6565
	1868	2201	12085	6170	5915	40	22	18	11514	6139	5875
	1869	2894	13906	7106	6800	68	36	32	9922	5127	4795
	1870	2502	14229	7288	6941	82	52	30	10417	5532	4885
	1871	2993	13551	7052	6499	91	54	37	9478	5016	4462
	1872	3244	14814	7704	7110	137	67	70	12295	6376	5919
	1873	3407	15084	7845	7239	121	70	51	11656	6012	5644
	1874	2894	14032	7199	6833	133	80	53	11303	5822	5181
	1875	3827	15667	8061	7606	158	97	61	11942	6078	5864
	1876	3621	17119	8812	8307	312	183	129	11239	5710	5529
	1877	3548	16261	8332	7929	308	189	119	10938	5481	4457
	1878	3248	15980	8271	7709	304	165	139	10307	5265	5042
	1879	3365	16725	8745	7980	351	203	148	11871	6065	5806
Milano.	1863	7587	39810	20811	18999	865	530	335	34218	18117	16101
	1864	7367	39075	20246	18829	855	560	295	33120	17195	15925
	1865	8880	40353	20814	19539	926	600	326	33800	17769	16031
	1866	5555	40251	20703	19548	1289	765	524	31872	16572	15300
	1867	7064	38612	19840	18772	1018	596	422	34578	17872	16706
	1868	8116	38045	19620	18425	1170	697	473	28799	14647	14152
	1869	8909	38071	19741	18330	1058	608	450	29484	15227	14257
	1870	8493	38337	19778	18559	1254	750	504	31112	16211	14901
	1871	8893	39690	20632	19058	1342	754	588	31893	16598	15295
	1872	9370	39824	20638	19186	1204	684	520	31458	16506	14952
	1873	9198	40205	20701	19504	1264	737	527	31717	16371	15346
	1874	8636	39265	20315	18950	1338	738	600	35933	18527	17406
	1875	9558	42416	21959	20457	1366	772	594	35627	18429	17198
	1876	9580	44797	23114	21683	1460	858	602	33120	16955	16165
	1877	8601	43965	22311	20954	1406	786	620	31918	16391	15527
	1878	8534	44337	22913	21424	1412	799	613	33132	17066	16066
	1879	8940	44860	23022	21838	1407	801	606	33818	17381	16437
Modena.	1863	1969	10868	5620	5248	465	280	185	8734	4535	4199
	1864	2164	9986	5092	4894	402	251	151	7983	4132	3851
	1865	2331	10592	5564	5028	480	296	184	8109	4211	3898
	1866	1908	10433	5415	5018	362	235	127	7748	3877	3871
	1867	1445	9837	5022	4815	396	237	159	7402	3746	3656
	1868	1799	9791	5082	4709	403	235	168	8627	4361	4266
	1869	1761	10017	5248	4769	422	247	175	7840	4040	3800
	1870	1800	10091	5306	4785	457	248	199	8192	4223	3969
	1871	1492	9468	4942	4526	414	235	179	7982	4076	3906
	1872	1618	9623	4878	4745	389	241	148	9540	4838	4702
	1873	2030	9354	4850	4504	365	213	132	8706	4354	4352
	1874	2218	9071	4759	4312	392	259	153	8290	4231	4059
	1875	2208	9920	5105	4815	333	203	130	8609	4411	4198
	1876	2299	11372	5780	5592	451	279	172	8241	4193	4048
	1877	1998	10007	5127	4880	376	224	152	8389	4273	4116
	1878	1820	9513	4923	4590	383	232	151	8723	4421	4302
	1879	2118	10593	5555	5038	393	218	175	8717	4477	4240
Napoli.	1863	6922	34511	17508	17003	1547	836	711	27618	14368	13250
	1864	6888	34029	17390	16639	1484	845	639	27579	14410	13169
	1865	7654	34869	17791	17078	1594	898	696	30504	18289	16765
	1866	4773	34059	17742	16317	1557	875	682	35002	18216	16787
	1867	5615	33621	17838	16283	1357	786	571	31108	16331	14777
	1868	5775	30767	15765	15002	1276	723	553	32462	16983	15479
	1869	6715	33407	17209	16198	1554	917	637	28480	14839	13641
	1870	6572	34083	17398	16685	1657	952	705	30470	16003	14467
	1871	6823	34015	17526	16489	1882	1145	737	32964	17394	15570
	1872	6881	35475	18162	17313	1926	1113	813	29091	15165	13926
	1873	7259	33367	17005	16362	1704	956	748	31078	16147	14931
	1874	7194	31809	16434	15375	1327	752	575	31139	16442	14697
	1875	7818	34168	17489	16679	1562	855	707	30666	15750	14916
	1876	8187	35895	18447	17448	1797	1092	795	27110	14001	13109
	1877	7812	34714	17899	16875	1921	1052	869	27955	14298	13657
	1878	7151	32691	17038	15653	1765	982	783	28977	14894	14083
	1879	7802	36185	18665	17520	2105	1159	946	28367	14627	13740

TAVOLA VI. — MOVIMENTO DELLO STATO CIVILE PER PROVINCE DAL 1863 AL 1879.

PROVINCIE	MATRIMONI	NATI			NATI-MORTI			MORTI			
		TOTALE	Maschi	Femmine	TOTALE	Maschi	Femmine	TOTALE	Maschi	Femmine	
Novara	1863	4880	22135	11464	10671	107	61	46	17658	8974	8684
	1864	5090	22292	11482	10810	90	58	32	16596	8386	8010
	1865	6575	23634	12375	11959	111	66	45	16793	8647	8146
	1866	4109	24614	12679	11935	672	389	283	17517	8885	8432
	1867	4448	22243	11585	10658	536	316	220	19087	9738	9349
	1868	4614	22432	11490	10942	512	322	190	16944	8525	8419
	1869	4698	22498	11712	10786	495	308	187	16421	8304	8117
	1870	4853	21183	10923	10269	492	315	177	17557	9044	8513
	1871	4893	23673	12254	11419	518	302	216	17728	9049	8679
	1872	5488	24225	12503	11722	598	354	244	16510	8371	8139
	1873	5265	22406	11512	10894	514	294	220	16216	8217	7999
	1874	5393	22191	11585	10606	613	333	280	16707	8470	8237
	1875	5852	25259	13161	12098	650	365	285	17952	9117	8835
	1876	5412	25275	12998	12277	657	380	277	18755	9662	9093
	1877	4897	24659	12637	12022	683	412	271	17025	8621	8404
	1878	5160	24614	12618	11996	716	420	296	17723	8960	8763
	1879	5153	25066	12888	12178	793	467	326	17737	8934	8903
Padova	1863	2961	14117	7295	6822	10068	5368	4700
	1864	2811	12443	6551	5892	10946	5628	5318
	1865	2940	13738	7109	6629	280	171	109	10891	5667	5224
	1866	2872	14307	7550	6757	273	183	90	10970	5724	5246
	1867	3174	13159	6810	6349	189	134	55	10410	5393	5017
	1868	3376	13954	7268	6686	222	153	69	10333	5376	4957
	1869	3089	14540	7627	6913	269	174	95	10275	5400	4875
	1870	2760	13685	7066	6619	251	163	88	10516	5515	5001
	1871	2692	14716	7564	7152	321	192	129	11317	5852	5465
	1872	2636	14977	7734	7243	484	273	211	11203	5847	5356
	1873	2676	14739	7593	7146	504	276	228	11924	6126	5798
	1874	2775	12729	6525	6204	472	249	223	11716	5928	5788
	1875	3180	15376	8023	7353	522	310	212	11000	5689	5311
	1876	2802	17194	8954	8240	622	350	272	11617	6107	5510
	1877	2454	13851	7173	6678	564	295	269	11535	5980	5555
	1878	2458	13969	7150	6819	589	303	286	11508	5906	5602
	1879	2584	15930	8146	7784	648	352	296	11189	5802	5387
Palermo	1863	3720	22881	11665	11216	118	63	55	16145	8466	7679
	1864	4175	22901	11637	11264	116	67	49	15975	8247	7728
	1865	4078	23211	12032	11179	153	96	57	16317	8390	7927
	1866	1884	22410	11590	10820	190	130	68	20485	10871	9614
	1867	3023	20596	10336	9960	128	79	41	27962	14567	13395
	1868	4005	20418	10652	9766	127	93	34	17590	9216	8374
	1869	5265	23418	12037	11381	206	139	67	18829	10175	8654
	1870	4462	23433	12133	11300	270	161	109	17358	9315	8043
	1871	4765	23510	12019	11491	296	175	121	16157	8586	7571
	1872	5119	25969	13325	12644	389	208	181	16319	8659	7660
	1873	5723	24409	12589	11820	383	229	154	16650	8678	7972
	1874	4803	23471	12270	11201	324	192	132	18243	9557	8636
	1875	5425	25681	13107	12474	347	190	157	19537	9985	9552
	1876	5047	27164	14014	13150	390	236	154	17794	9123	8671
	1877	5047	25913	13384	12529	331	202	129	18948	9806	9142
	1878	5102	26383	13663	12720	447	258	189	19110	9808	9302
	1879	5191	27260	13994	13266	533	307	226	18863	9730	9133
Parma	1863	1943	10091	5276	4815	502	321	181	7991	4189	3802
	1864	1827	9166	4712	4454	459	277	182	7529	3905	3624
	1865	2003	9239	4829	4410	469	282	187	8423	4250	4173
	1866	1371	9487	4942	4545	435	252	183	8127	4118	4009
	1867	1642	8804	4502	4302	377	223	154	9218	4714	4504
	1868	2045	9166	4723	4443	412	245	167	7614	3848	3766
	1869	2106	9061	4777	4284	374	233	151	7799	3941	3858
	1870	1982	9414	4888	4526	392	214	178	8051	4039	4012
	1871	1888	9135	4643	4492	389	221	168	7884	4015	3869
	1872	1872	9233	4835	4598	376	213	163	7863	4056	3807
	1873	2111	8849	4546	4303	336	175	161	8456	4298	4158
	1874	2187	8361	4380	3981	339	196	143	7660	3915	3745
	1875	2242	9417	4949	4468	431	264	167	8799	4476	4323
	1876	2172	9815	4994	4821	414	236	178	8011	4120	3891
	1877	1889	9085	4680	4405	399	223	176	8397	4302	4095
	1878	1793	8775	4529	4246	364	205	159	8274	4282	3992
	1879	2032	9495	4869	4626	385	198	187	7848	4101	3747

TAVOLA VI. — MOVIMENTO DELLO STATO CIVILE PER PROVINCE DAL 1863 AL 1879.

PROVINCE	MATRIMONI	NATI			NATI-MORTI			MORTI			
		TOTALE	Maschi	Femmine	TOTALE	Maschi	Femmine	TOTALE	Maschi	Femmine	
Pavia	1863	3807	17146	8796	8350	159	100	59	12662	6530	6123
	1864	3910	16957	8669	8288	120	70	50	11960	6130	5890
	1865	4379	17100	8775	8325	140	96	44	11992	6310	5682
	1866	2714	17865	9276	8589	451	260	131	12373	6508	5865
	1867	3301	16600	8416	8184	495	278	217	14719	7750	6969
	1868	3756	16886	8670	8216	* 394	236	157	11947	6132	5815
	1869	3596	16770	8627	8143	477	274	203	12308	6337	5971
	1870	3572	17292	8894	8398	513	297	216	13354	6857	6497
	1871	3392	16885	8629	8256	539	314	225	12735	6684	6051
	1872	3945	17332	9053	8279	561	317	244	13195	6926	6269
	1873	3969	17306	8874	8432	474	275	199	11680	6136	5544
	1874	3815	16241	8488	7753	491	269	222	12942	6624	6318
	1875	3982	17284	8837	8447	507	294	213	14687	7617	7070
	1876	4100	19084	9861	9223	552	327	225	13522	7054	6468
	1877	3572	17231	8854	8377	506	287	219	12189	6268	5921
1878	3610	17546	9020	8526	482	263	219	12990	6629	6331	
1879	3840	17960	9250	8710	540	304	236	12531	6451	6080	
Perugia	1863	3295	18318	9488	8830	476	240	236	15365	7955	741
	1864	3674	18366	9837	8799	460	249	211	14687	7582	7105
	1865	3650	17779	9219	8560	184	111	73	13710	7113	6597
	1866	2676	19478	9979	9499	506	304	202	13897	7010	6887
	1867	2655	19005	9815	9190	441	273	168	14305	7219	7086
	1868	2592	17418	8960	8458	386	238	148	15317	7895	7422
	1869	2974	19003	9881	9122	438	255	183	13440	6907	6533
	1870	2670	18048	9194	8554	431	246	185	14038	7250	6788
	1871	2671	18299	9550	8749	467	247	220	13322	6763	6559
	1872	2959	19057	9573	9484	529	250	279	14110	7058	7052
	1873	3171	17984	9350	8634	472	237	235	15340	7493	7847
	1874	3098	18041	9168	8873	453	226	227	14937	7526	7411
	1875	4168	18770	9831	8939	588	300	288	15484	7903	7581
	1876	4002	19811	10138	9673	673	383	290	16262	8232	8030
	1877	3262	18324	9432	8892	649	364	285	14936	7775	7161
1878	3063	17839	9190	8649	624	375	249	14953	7657	7296	
1879	3893	19483	10089	9394	668	387	281	18015	9377	8638	
Pesaro e Urbino	1863	1370	7891	4047	3844	77	49	28	6680	3422	3258
	1864	1426	7645	3861	3784	69	48	21	6328	3193	3135
	1865	1498	7757	3999	3758	124	73	51	5915	3016	2899
	1866	611	8078	4151	3927	371	204	167	6057	3076	2981
	1867	678	7349	3790	3559	166	99	67	6075	3105	2970
	1868	677	7211	3723	3488	181	106	75	6620	3291	3329
	1869	807	7609	3840	3763	236	144	92	5619	2801	2818
	1870	852	7243	3751	3492	220	130	90	5634	2820	2814
	1871	871	7539	3952	3587	258	144	114	5959	3024	2935
	1872	1100	7678	3903	3775	235	129	106	6123	3130	2993
	1873	1461	7621	3852	3769	272	134	138	6757	3318	3439
	1874	1541	7184	3656	3528	236	133	103	6788	3416	3372
	1875	1864	7817	3962	3855	282	164	118	6079	3039	3040
	1876	1685	8334	4260	4074	285	161	124	6419	3312	3107
	1877	1655	7909	4059	3850	301	169	132	6251	3231	3020
1878	1403	8096	4196	3900	282	161	121	6529	3292	3237	
1879	1727	8067	4063	4004	292	176	116	6708	3343	3365	
Piacenza	1863	1671	8488	4309	4179	410	238	172	6680	3424	3256
	1864	1442	7731	4066	3665	414	245	169	6564	3347	3217
	1865	1674	7672	4032	3640	380	228	152	7294	3882	3412
	1866	1176	7886	4078	3808	424	250	174	6005	3121	2884
	1867	1385	7666	3941	3725	372	224	148	8747	4603	4144
	1868	1682	7627	3942	3685	365	211	154	6677	3474	3203
	1869	1784	7601	3993	3608	422	265	157	5945	3027	2918
	1870	1657	7945	4109	3836	386	206	180	6059	3100	2959
	1871	1586	7535	3917	3618	417	237	180	6885	3568	3317
	1872	1732	7713	3964	3749	412	250	162	7150	3725	3425
	1873	1780	7381	3887	3494	372	227	145	6891	3552	3339
	1874	1758	7240	3804	3436	334	193	151	7365	3823	3542
	1875	1838	7756	4021	3735	332	182	150	7484	3774	3710
	1876	1933	8203	4229	3974	373	197	176	6548	3371	3177
	1877	1643	7367	3758	3609	326	177	149	5923	3090	2833
1878	1570	7396	3814	3522	351	209	142	6692	3360	3332	
1879	1877	7949	4097	3852	392	212	180	6550	3325	3225	

* La differenza di una unità di più nel totale dei nati-morti deriva da un nato-morto di sesso sconosciuto del comune di Lomello.

TAVOLA VI. — MOVIMENTO DELLO STATO CIVILE PER PROVINCE DAL 1863 AL 1879.

PROVINCE	MATRIMONI	NATI			NATI-MORTI			MORTI			
		TOTALE	Maschi	Femmine	TOTALE	Maschi	Femmine	TOTALE	Maschi	Femmine	
Pisa	1863	2129	9880	5049	4831	6767	3541	3226
	1864	1801	8973	4608	4365	7013	3560	3453
	1865	2431	9378	4952	4626	7411	3790	3621
	1866	1112	9517	4859	4658	342	208	134	6877	3595	3282
	1867	1389	9839	5033	4806	299	175	124	6667	3421	3246
	1868	1347	8832	4502	4330	263	151	112	7539	3917	3672
	1869	1710	9749	5076	4673	294	189	105	7119	3681	3438
	1870	1646	9561	5012	4549	295	170	125	6837	3542	3255
	1871	1755	9991	5176	4815	333	209	124	6726	3495	3231
	1872	1905	9853	5092	4761	347	195	152	7639	3973	3666
	1873	1879	9345	4919	4426	280	159	121	7665	3956	3709
	1874	1988	9559	4890	4669	277	160	117	8165	4183	3982
	1875	2229	10367	5313	5054	343	199	144	8396	4252	4144
	1876	2248	10259	5339	4920	353	192	161	7277	3792	3485
	1877	1994	9876	5082	4734	379	210	169	7355	3742	3613
	1878	1760	9211	4748	4463	318	183	135	7526	3873	3653
	1879	1846	10149	5270	4879	414	261	153	7599	3849	3750
Porto Maurizio	1863	1115	4162	2160	2002	201	112	89	3298	1718	1580
	1864	1164	4255	2177	2078	227	129	98	3699	1873	1826
	1865	1351	4255	2224	2031	165	95	70	3651	1887	1764
	1866	584	4472	2265	2207	264	133	131	3525	1784	1741
	1867	799	4162	2134	2028	134	75	59	3307	1668	1639
	1868	816	3857	1948	1909	154	78	76	3316	1689	1627
	1869	742	4086	2084	2002	130	71	59	3211	1616	1595
	1870	905	4102	2091	2011	91	60	31	3649	1875	1774
	1871	921	4354	2253	2101	117	79	38	3505	1805	1700
	1872	840	4199	2093	2106	115	68	47	3591	1835	1756
	1873	986	3891	2022	1869	100	67	33	3471	1899	1772
	1874	899	3998	2074	1924	141	90	51	3515	1826	1689
	1875	1070	4218	2215	2003	135	75	60	3206	1620	1586
	1876	995	4501	2410	2091	138	86	52	3298	1698	1600
	1877	910	4081	2081	2000	111	67	44	3684	1899	1785
	1878	949	4230	2210	2020	131	75	56	3749	1892	1857
	1879	858	4228	2226	2002	120	70	50	3659	1863	1796
Potenza	1863	4940	21451	10906	10545	424	236	188	19928	10290	9638
	1864	4684	20795	10584	10211	411	228	183	17562	9124	8438
	1865	5236	21308	10972	10336	379	215	164	15651	8112	7539
	1866	4126	22033	11400	10633	399	190	149	15963	8363	7600
	1867	4765	22013	11376	10637	289	154	135	18759	9432	9367
	1868	4642	20483	10654	9829	348	214	134	19599	10082	9477
	1869	4814	20266	10436	9830	297	184	113	18444	9671	8773
	1870	3886	20123	10287	9836	303	173	130	19897	10132	9765
	1871	4315	18951	9757	9194	297	174	123	20464	10741	9723
	1872	4995	22037	11476	10561	344	218	126	19418	9984	9434
	1873	5177	20868	10824	10044	380	224	156	18288	9380	8908
	1874	4736	19374	9938	9436	326	179	147	19296	9896	9400
	1875	5002	20942	10786	10156	467	269	198	19693	10063	9630
	1876	5300	21632	11151	10481	505	281	224	15929	8294	7635
	1877	5564	22584	11680	10904	546	307	239	16842	8597	8245
	1878	4945	21982	11184	10798	648	389	259	17569	9119	8450
	1879	4791	22587	11745	10842	726	420	306	18570	9589	8981
Ravenna	1863	1470	7448	3806	3642	6012	3089	2923
	1864	1447	7464	3817	3647	5510	2843	2667
	1865	1648	7641	3939	3702	5193	2670	2523
	1866	758	7689	4029	3660	176	104	72	5365	2841	2524
	1867	870	6947	3591	3355	216	130	86	6093	3115	2978
	1868	966	7186	3720	3466	144	75	69	5886	3077	2809
	1869	1133	7177	3630	3547	146	94	52	5553	2895	2658
	1870	1047	7169	3670	3499	145	71	74	6172	3169	3003
	1871	1069	6829	3519	3310	145	85	60	6761	3561	3200
	1872	1249	7016	3689	3327	155	96	59	5694	2937	2757
	1873	1268	6902	3516	3386	183	114	69	5375	2817	2558
	1874	1342	6507	3288	3219	155	83	72	5719	2854	2805
	1875	1543	7229	3681	3548	170	89	81	5790	2798	2907
	1876	1707	7741	3939	3802	188	99	89	5653	2871	2782
	1877	1516	7190	3746	3444	161	101	60	6027	3093	2934
	1878	1255	6812	3523	3289	204	118	86	6388	3257	3131
	1879	1321	7246	3717	3529	194	113	81	6194	3138	3056

TAVOLA VI. — MOVIMENTO DELLO STATO CIVILE PER PROVINCE DAL 1863 AL 1879.

PROVINCIE	MATRIMONI	NATI			NATI-MORTI			MORTI			
		TOTALE	Maschi	Femmine	TOTALE	Maschi	Femmine	TOTALE	Maschi	Femmine	
Reggio di Calabria.	1863	2386	12653	6435	6218	745	377	368	8978	4647	4331
	1864	2605	12890	6725	6165	117	62	55	8924	4667	4257
	1865	3024	12777	6656	6121	100	51	49	9442	4975	4467
	1866	1780	13089	6759	6390	132	65	57	8827	4613	4214
	1867	2271	11504	5865	5639	57	38	19	10679	5543	5136
	1868	1837	10565	5399	5166	58	33	25	13139	7023	6116
	1869	2988	12357	6410	5947	72	45	27	9457	4874	4583
	1870	2565	13333	6991	6342	110	58	52	9409	4885	4524
	1871	2987	12426	6106	6090	135	82	53	8417	4424	3993
	1872	2521	13411	6873	6538	143	83	60	13113	6717	6596
	1873	3456	13497	6859	6638	148	102	46	9431	4822	4609
	1874	2909	12416	6434	5982	94	61	33	10303	5260	5043
	1875	2996	12994	6707	6287	150	92	58	10448	5416	5032
1876	2860	14518	7487	7031	143	83	60	10867	5621	5246	
1877	2916	13786	6944	6842	184	109	75	9777	4954	4823	
1878	2094	12250	6338	5912	178	99	79	11081	5782	5299	
1879	2628	12754	6579	6175	218	128	90	10456	5346	5110	
Reggio nell'Emilia.	1863	1773	9729	5014	4715	305	181	124	7901	3779	3522
	1864	1809	8842	4643	4199	261	159	102	6724	3430	3294
	1865	1866	9900	4727	4473	265	155	110	7055	3587	3468
	1866	1162	9268	4692	4576	321	176	145	7168	3561	3607
	1867	1292	8473	4350	4123	230	120	110	6012	3024	2988
	1868	1721	8591	4382	4209	287	150	137	7030	3489	3541
	1869	1813	9074	4668	4406	336	195	141	6423	3332	3091
	1870	1871	8921	4636	4285	334	177	157	7401	3812	3589
	1871	1570	9025	4625	4400	354	208	146	6586	3362	3224
	1872	1580	8422	4397	4025	347	206	141	7886	4013	3873
	1873	1786	8809	4530	4279	334	194	140	7944	4036	3908
	1874	1684	7967	4190	3777	308	195	113	6776	3494	3282
	1875	1894	9051	4702	4349	307	178	129	6907	3540	3367
1876	2010	9964	5160	4804	361	218	143	6932	3509	3423	
1877	1673	8588	4501	4087	317	195	122	7302	3720	3482	
1878	1579	8490	4382	4108	313	169	144	7709	3968	3741	
1879	1950	9405	4935	4470	316	194	122	7046	3539	3507	
Roma *	1863
	1864
	1865
	1866
	1867
	1868
	1869
	1870
	1871
	1872	2561	29611	15266	14945	1309	816	493	29103	15803	13900
	1873	3164	28342	14623	13719	1253	796	527	28123	15300	12823
	1874	3811	28921	15057	13864	1030	613	417	28238	15358	12880
	1875	4552	29962	15280	14682	1217	692	525	29002	15989	13013
1876	4702	30386	15669	14717	1310	754	556	28320	15442	12878	
1877	5143	29658	15294	14424	1218	684	534	25355	13797	11558	
1878	5063	29367	15297	14070	1250	711	539	25685	13855	11830	
1879	5305	30298	15617	14681	1463	871	592	29883	16110	13773	
Rovigo.	1863	1736	8579	4491	4088	5744	2965	2779
	1864	1488	7487	3814	3673	6355	3229	3126
	1865	1694	8034	4162	3872	183	128	55	6318	3275	3043
	1866	1574	8991	4867	4024	160	98	62	6607	3455	3152
	1867	1977	7963	4078	3885	357	210	147	6571	3507	3264
	1868	1861	8296	4279	4017	218	141	77	6654	3408	3246
	1869	1906	8373	4345	4028	207	126	81	6317	3523	2994
	1870	1724	8273	4168	4105	169	119	50	6937	3643	3294
	1871	1624	8653	4568	4085	218	136	82	6974	3628	3346
	1872	1439	9087	4736	4351	346	193	153	6324	3336	2988
	1873	1722	8936	4634	4302	358	201	157	6660	3413	3247
	1874	1548	7631	3964	3667	255	145	110	6784	3557	3227
	1875	1599	8888	4600	4288	374	201	173	6477	3296	3181
1876	1605	10017	5182	4835	397	204	193	6500	3357	3143	
1877	1416	8120	4184	3936	342	193	149	6984	3604	3380	
1878	1439	8042	4163	3879	292	161	131	7505	3617	3688	
1879	1471	9638	4912	4726	396	205	191	6383	3266	3117	

* Non si poterono avere i dati per gli anni anteriori al 1872.

TAVOLA VI. — MOVIMENTO DELLO STATO CIVILE PER PROVINCE DAL 1863 AL 1879.

PROVINCIE	MATRIMONI	NATI			NATI-MORTI			MORTI			
		TOTALE	Maschi	Femmine	TOTALE	Maschi	Femmine	TOTALE	Maschi	Femmine	
Salerno	1863	4502	20674	10625	10049	396	218	178	15779	8165	7614
	1864	3470	20160	10329	9851	454	248	206	14070	7334	6756
	1865	4909	20202	10347	9855	453	260	193	14736	7570	7166
	1866	3443	20115	10346	9769	537	298	239	15625	8046	7579
	1867	3936	19433	9930	9503	478	260	218	16531	8542	7989
	1868	3868	17463	9082	8381	381	201	180	16313	8546	7797
	1869	4873	19467	10052	9415	489	304	185	14259	7331	6927
	1870	4212	19000	9811	9189	526	299	227	16291	8456	7835
	1871	4467	18946	9692	9254	548	311	237	17976	9280	8696
	1872	4872	20720	10646	10074	578	344	234	18021	9228	8793
	1873	4903	19298	10040	9258	544	321	223	15978	8079	7899
	1874	4426	17921	9295	8626	527	304	223	15713	8015	7698
	1875	4970	19754	10288	9466	575	310	265	15779	8079	7700
	1876	5004	20473	10491	9982	678	359	319	14277	7266	7011
	1877	4637	21491	11068	10428	633	370	263	15651	7895	7756
	1878	3883	19237	10030	9207	630	352	278	15214	7690	7522
	1879	4049	20293	10356	9937	614	341	273	16051	8008	8043
Nassari	1863	2091	8869	4554	4315	454	238	216	7849	4094	3755
	1864	2127	9194	4729	4465	390	168	162	6697	3482	3215
	1865	2512	9182	4792	4390	82	45	37	7681	3969	3712
	1866	833	9460	4861	4599	219	139	80	5882	2977	2905
	1867	1371	9722	5091	4631	203	121	82	6308	3101	2907
	1868	1461	9103	4658	4445	199	121	78	7076	3672	3404
	1869	1664	9776	4988	4788	232	135	97	7742	3998	3744
	1870	1578	9717	5007	4710	212	120	92	8348	4351	3997
	1871	1518	9124	4762	4362	217	130	87	8424	4463	3961
	1872	1635	9671	4980	4691	236	135	101	8105	4170	3935
	1873	1631	9517	4899	4618	210	112	98	7341	3839	3502
	1874	2272	9971	5147	4894	226	135	91	8215	4119	4096
	1875	2085	9840	5034	4806	211	118	93	7811	4069	3742
	1876	1900	9672	4977	4695	206	112	94	7716	3858	3658
	1877	1775	9718	5005	4713	215	123	92	7593	3954	3639
	1878	1777	9252	4906	4346	213	123	90	7603	4027	3576
	1879	1878	9869	5141	4728	224	127	97	8250	4231	4019
Siena	1863	1724	8146	4188	3958	6899	3556	3343
	1864	1588	7462	3857	3605	6659	3416	3243
	1865	1980	7893	4088	3805	5500	2792	2708
	1866	1080	7866	3915	3951	242	145	97	5760	2949	2811
	1867	1944	8119	4152	3967	228	139	89	5018	2545	2473
	1868	1125	7275	3796	3479	226	132	94	6275	3210	3065
	1869	1433	7874	4124	3750	254	148	106	6176	3140	3036
	1870	1384	7416	3802	3614	262	152	110	6523	3361	3162
	1871	1323	7497	3854	3643	274	159	115	5886	3101	2785
	1872	1415	7699	3954	3745	298	179	119	6556	3376	3180
	1873	1325	7054	3663	3391	289	166	123	6999	3601	3393
	1874	1536	7152	3690	3462	300	185	115	7480	3813	3667
	1875	1844	7439	3903	3536	332	195	137	7811	4056	3755
	1876	1684	7364	3795	3569	352	197	155	6419	3424	2995
	1877	1495	7221	3729	3492	298	165	133	5529	2896	2633
	1878	1368	6891	3520	3371	308	195	113	5773	2923	2840
	1879	1535	7418	3815	3603	301	173	128	7500	3858	3642
Miracusa	1863	1549	11600	5963	5637	120	64	56	7833	4101	3732
	1864	1864	11908	6099	5809	235	139	96	7311	3778	3533
	1865	2079	12117	6207	5910	344	181	163	8511	4416	4095
	1866	1099	11760	6035	5725	375	207	168	7767	4032	3735
	1867	972	10716	5557	5152	412	215	197	13903	7158	6745
	1868	1589	8793	4477	4316	111	70	41	10850	5724	5126
	1869	2770	11063	5680	5383	130	85	45	8943	4712	4231
	1870	2456	12234	6242	5992	165	94	61	8449	4478	3971
	1871	2513	11969	6150	5819	151	84	67	8375	4389	3986
	1872	2429	12755	6568	6187	145	95	50	9262	4749	4513
	1873	2395	12325	6305	6020	177	87	90	9706	4935	4771
	1874	2690	12439	6418	6021	175	103	72	9568	4859	4709
	1875	2620	12949	6618	6351	168	82	86	10042	5014	5028
	1876	2865	13982	7120	6862	200	98	102	8971	4667	4304
	1877	2602	13973	7165	6808	210	114	96	8740	4542	4198
	1878	2483	13037	6645	6392	194	105	89	9730	4933	4797
	1879	2392	14126	7312	6814	261	136	126	8744	4451	4298

TAVOLA VI. — MOVIMENTO DELLO STATO CIVILE PER PROVINCE DAL 1863 AL 1879.

PROVINCE	MATRIMONI	NATI			NATI-MORTI			MORTI			
		TOTALE	Maschi	Femmine	TOTALE	Maschi	Femmine	TOTALE	Maschi	Femmine	
Sondrio	1863	864	3882	1978	1904	53	35	18	3175	1646	1529
	1864	855	3953	2034	1929	47	29	18	3346	1726	1620
	1865	997	4230	2204	2026	68	46	22	3397	1738	1659
	1866	641	4103	2085	2018	191	128	63	3182	1605	1577
	1867	795	4175	2123	2052	157	103	51	3469	1760	1709
	1868	802	4089	2104	1985	170	100	70	2964	1484	1480
	1869	790	3667	1885	1782	221	129	92	2983	1475	1508
	1870	822	4213	2168	2045	188	114	74	3285	1680	1605
	1871	767	4193	2171	2022	194	108	86	3148	1652	1496
	1872	837	4378	2273	2105	196	120	76	3099	1580	1539
	1873	815	4024	2038	1986	173	109	64	3231	1675	1556
	1874	809	4163	2108	2055	224	133	91	3041	1557	1484
	1875	883	4113	2111	2002	194	106	88	3107	1584	1523
	1876	938	4445	2363	2082	201	113	88	3393	1737	1656
	1877	813	4359	2219	2140	232	143	89	3198	1656	1542
	1878	880	4476	2372	2104	263	157	106	3295	1723	1572
	1879	767	4477	2271	2206	176	113	63	3017	1549	1468
Teramo	1863	1960	7740	3947	3793	72	43	29	6337	3215	3122
	1864	1700	7544	3917	3627	61	27	34	6175	3203	2972
	1865	2252	7570	3859	3711	64	37	27	5906	2650	2656
	1866	1535	7991	4094	3897	126	75	51	5796	3010	2786
	1867	1576	7859	4037	3822	74	51	23	5465	2782	2683
	1868	1948	7180	3629	3551	62	39	23	5411	2703	2708
	1869	1862	8215	4314	3901	72	49	23	5307	2717	2590
	1870	1615	7956	4133	3823	98	54	44	5527	2817	2710
	1871	1403	7671	3964	3707	93	55	38	6445	3310	3135
	1872	1591	7818	4001	3817	105	53	52	8190	4201	3989
	1873	1886	8329	4230	4099	118	64	54	7647	3799	3848
	1874	1666	7523	3884	3639	102	59	43	7278	3900	3378
	1875	2074	7730	3924	3806	136	78	58	6178	3051	3127
	1876	2019	8883	4517	4366	145	76	69	6283	3164	3119
	1877	1996	8635	4449	4186	155	85	70	6386	3159	3227
	1878	2152	8408	4288	4120	126	66	60	6741	3454	3287
	1879	1978	9271	4681	4590	194	108	86	7631	3809	3822
Torino	1863	7986	33474	17138	16336	480	289	191	27102	13642	13460
	1864	7896	34610	17813	16797	407	233	174	28134	14356	13778
	1865	9159	34599	17799	16800	470	272	198	26795	13637	13158
	1866	5640	35178	17918	17260	1701	1032	669	26475	13577	12898
	1867	6382	32532	16595	15937	1352	746	606	37490	18824	18666
	1868	7101	31981	16330	15651	1285	739	546	27453	13818	13635
	1869	7195	32544	16874	15870	1371	799	572	25782	12977	12805
	1870	7234	33130	17135	15995	1433	818	615	28899	14621	14278
	1871	7718	33788	17327	16461	1376	812	564	26474	13457	13017
	1872	7583	33242	17010	16232	1535	884	651	26278	13343	12935
	1873	7203	31066	15954	15112	1488	887	601	27666	13912	13754
	1874	7531	32023	16490	15533	1439	857	582	24646	12375	12271
	1875	7854	33947	17380	16558	1436	837	599	25229	12721	12508
	1876	7796	34147	17665	16482	1459	864	595	24959	12564	12395
	1877	7156	33909	17624	16285	1375	780	595	26345	13226	13119
	1878	7409	34088	17490	16598	1292	766	526	28656	14455	14201
	1879	7581	34484	17825	16659	1397	792	605	26867	13657	13210
Trapani	1863	1489	9661	5023	4638	385	193	192	6858	3570	3288
	1864	1563	9303	4730	4573	297	167	130	6705	3538	3167
	1865	1668	9567	4985	4582	164	88	76	7251	3748	3503
	1866	875	9780	5038	4742	147	89	58	6109	3239	2870
	1867	1077	8346	4252	4094	128	73	55	9811	4947	4864
	1868	1565	8046	4104	3942	105	64	41	8110	4229	3881
	1869	1991	8706	4483	4223	142	86	56	7587	4007	3580
	1870	1903	9236	4827	4409	169	105	64	7829	4203	3626
	1871	2258	9019	4644	4375	207	118	89	6552	3635	2917
	1872	2403	10295	5376	4919	192	115	77	8546	4496	4050
	1873	2418	10450	5356	5094	221	115	106	5903	3117	2786
	1874	2052	9232	4725	4507	179	97	82	6186	3206	2980
	1875	2083	10186	5231	4955	202	115	87	7650	3981	3669
	1876	1942	10748	5558	5190	197	113	84	6784	3578	3206
	1877	2287	10279	5152	5127	205	119	86	6910	3607	3303
	1878	2256	10802	5518	5284	193	121	72	6920	3554	3366
	1879	2084	10796	5555	5241	225	125	100	7084	3663	3421

TAVOLA VI. — MOVIMENTO DELLO STATO CIVILE PER PROVINCE DAL 1863 AL 1879.

PROVINCIE	MATRIMONI	NATI			NATI-MORTI			MORTI			
		TOTALE	Maschi	Femmine	TOTALE	Maschi	Femmine	TOTALE	Maschi	Femmine	
Treviso.	1863	2723	12389	6403	5986	9137	4777	4360
	1864	2755	11867	6131	5736	9310	4756	4554
	1865	2738	12855	6687	6168	77	57	20	9046	4663	4383
	1866	2875	12848	7187	6661	78	45	33	9012	4613	4399
	1867	2602	12092	6241	5851	119	75	44	8200	4135	4045
	1868	2766	13192	6850	6342	115	65	50	8240	4320	4020
	1869	2976	14072	7315	6757	117	73	44	7956	4130	3826
	1870	2671	13054	6720	6334	99	63	36	9481	4864	4617
	1871	2581	14665	7513	7152	186	109	77	9898	5022	4876
	1872	2291	13428	6538	6490	377	218	159	9262	4699	4563
	1873	2669	13034	6742	6292	338	181	157	9219	4743	4476
	1874	2688	12809	6610	6199	368	204	164	9609	4837	4772
	1875	3338	14796	7690	7106	427	252	175	9415	4834	4581
	1876	2469	15743	8158	7585	486	255	231	9838	5210	4628
	1877	2437	13164	6906	6258	476	259	217	10097	5228	4869
	1878	2340	13684	6989	6695	440	243	197	9346	4787	4559
	1879	2338	13616	7068	6548	389	221	168	9085	4678	4407
Udine.	1863	3465	15882	8164	7718	11821	5957	5864
	1864	3234	14476	7516	6960	11081	5736	5345
	1865	3438	15819	8231	7588	107	63	44	12236	6067	6169
	1866	3571	16667	8693	7974	82	47	35	12215	6201	6014
	1867	3760	15845	8382	7463	266	151	115	10529	5385	5144
	1868	3601	15846	8129	7717	161	106	55	11354	5864	5490
	1869	3857	17106	8938	8168	202	124	78	10824	5588	5236
	1870	3775	16039	8334	7705	221	143	78	12960	6634	6326
	1871	3858	16969	8774	8195	309	204	105	12750	6482	6268
	1872	3118	17270	8920	8350	582	348	234	12161	6115	6046
	1873	3880	16188	8554	7894	493	289	204	14183	7098	7085
	1874	3789	15936	8208	7728	572	329	243	14028	7050	6978
	1875	4058	17773	9163	8610	590	334	256	13792	6946	6846
	1876	3566	18978	9806	9172	673	369	304	13232	6687	6545
	1877	3246	16328	8637	7991	548	314	234	12421	6348	6073
	1878	3174	17912	9280	8622	588	335	253	12997	6415	6582
	1879	3098	16740	8721	8019	505	279	226	12537	6334	6203
Venezia	1863	2491	12139	6201	5938	9584	4903	4681
	1864	2493	11371	5943	5428	10077	5137	4920
	1865	2401	11713	6074	5639	327	184	143	10200	5222	4978
	1866	2154	11749	6009	5740	345	162	183	9845	4958	4887
	1867	3234	11091	5685	5406	182	115	67	10273	5160	5113
	1868	2956	11614	6002	5612	183	105	78	9976	5040	4936
	1869	2793	11888	6209	5679	215	141	74	9138	4750	4388
	1870	2719	11613	6067	5546	223	127	96	10535	5432	5103
	1871	2557	12228	6334	5894	314	166	148	10928	5630	5298
	1872	2194	12076	6229	5817	460	253	207	9453	4772	4681
	1873	2536	11612	6002	5610	472	268	204	12203	6148	6055
	1874	2372	10923	5653	5270	452	253	199	10661	5382	5279
	1875	2928	12432	6353	6079	456	246	210	10206	5244	4962
	1876	2539	13385	6907	6478	564	301	263	10605	5431	5174
	1877	2330	11602	6080	5542	472	260	212	10841	5520	5321
	1878	2259	11411	5835	5376	513	278	235	10159	5209	4950
	1879	2331	12179	6429	5750	502	274	228	10236	5270	4966
Verona	1863	2816	12779	6613	6166	8753	4583	4170
	1864	2896	11279	5836	5443	9770	5075	4695
	1865	2948	12479	6435	6044	154	96	58	8816	4479	4337
	1866	2732	12287	6435	5852	187	109	78	8629	4335	4291
	1867	3018	11464	6010	5454	325	184	141	8972	4697	4275
	1868	3106	11860	6091	5769	201	128	73	9760	4957	4803
	1869	3015	12741	6763	5978	147	95	52	631	4561	4070
	1870	2742	12336	6468	5868	136	89	47	9323	4792	4531
	1871	2705	12680	6704	5976	231	129	102	10143	5416	4727
	1872	2474	12624	6529	6095	450	238	212	9588	4930	4628
	1873	2996	12565	6665	5900	430	249	181	9438	4848	4590
	1874	2819	11429	5925	5504	391	229	162	9746	5048	4698
	1875	2827	12898	6654	6244	481	285	196	9395	4867	4528
	1876	2870	14165	7333	6832	481	268	213	9777	5087	4690
	1877	2802	12331	6439	5892	412	239	173	9276	4783	4493
	1878	2667	12340	6419	5921	472	270	202	10080	5191	4889
	1879	2845	13779	7045	6734	446	249	197	10030	5165	4865

TAVOLA VI. — MOVIMENTO DELLO STATO CIVILE PER PROVINCE DAL 1863 AL 1879.

PROVINCE	MATRIMONI	NATI			NATI-MORTI			MORTI			
		TOTALE	Maschi	Femmine	TOTALE	Maschi	Femmine	TOTALE	Maschi	Femmine	
Vicenza	1863	3054	12844	6631	6213	9008	4639	4369
	1864	2989	12188	6426	5762	10827	5609	5218
	1865	2933	13224	6881	6343	200	118	82	10672	5475	5197
	1866	2744	13008	6802	6206	138	92	46	9579	4905	4674
	1867	3234	12294	6429	5865	188	117	71	10129	5244	4885
	1868	3260	13043	6829	6214	194	130	64	9300	4851	4449
	1869	3434	13871	7143	6728	177	107	70	9124	4707	4417
	1870	3135	13820	7233	6582	173	114	59	9689	5059	4630
	1871	2784	14456	7438	7018	233	130	103	10447	5423	5024
	1872	2489	14600	7534	7066	498	270	218	10328	5242	5086
	1873	2802	13441	7047	6394	390	209	181	9668	4903	4765
	1874	2843	13472	6997	6475	408	237	171	10835	5513	5322
	1875	3190	15694	8043	7851	464	268	196	10232	5324	4908
	1876	2972	16227	8365	7882	515	283	232	10280	5327	4953
	1877	2846	14601	7580	7021	477	252	225	10624	5431	5193
	1878	2565	15109	7675	7434	435	231	204	11088	5783	5305
	1879	2684	15729	8286	7443	441	242	199	10486	5403	5083
REGNO*	1863	201225	964137	496454	467683	20596	11600	8996	760164	393846	366318
	1864	198759	938795	484430	454365	15677	9160	6517	737136	381218	355918
	1865	226458	961234	495780	465454	15007	9023	5984	746685	385004	361681
	1866	142024	980200	506024	474172	25064	14754	10310	733190	379097	354093
	1867	170456	927396	478624	448772	22453	13239	9214	866865	443384	423481
	1868	182743	900416	463530	436886	**21346	12594	8751	777224	400076	377148
	1869	205287	952134	492346	459788	23645	14026	9619	713832	368230	345602
	1870	188986	951495	490698	460797	24653	14344	10309	773169	399649	373520
	1871	192839	960020	495363	464657	26539	15538	11001	778798	404244	374554
	1872	202361	1020682	526303	494379	29546	17030	12516	827498	428280	399218
	1873	214906	985188	508042	477146	28351	16293	12058	813973	415996	397977
	1874	207997	951658	491231	460427	26991	15571	11420	822253	423681	403572
	1875	230486	1035377	533511	501866	29830	16917	12913	843161	431756	411405
	1876	225552	1083721	558308	525413	33069	18682	14387	796420	409786	386634
	1877	214972	1029037	529867	499170	31406	17984	13422	787817	403713	384104
	1878	199885	1012475	521945	490530	31305	17849	13456	813550	416081	397469
	1879	213096	1064153	548959	515194	33625	19142	14483	836682	427867	408815

* Nelle cifre del Regno non figura la provincia di Roma che a cominciare dal 1872.

** Vedi nota a pagina 332 (provincia di Pavia).

TAVOLA VI. — MOVIMENTO DELLO STATO CIVILE PER COMPARTIMENTI DAL 1863 AL 1879.

ANNI	MATRIMONI	NATI			NATI-MORTI			MORTI			
		TOTALE	Maschi	Femmine	TOTALE	Maschi	Femmine	TOTALE	Maschi	Femmine	
1863	Complesso	24031	102773	53113	49660	832	498	334	80442	41086	39356
	Comuni urbani	5310	21501	10901	10600	417	243	174	17654	9356	8298
	Comuni rurali	18721	81272	42212	39060	415	255	160	62788	31730	31058
1864	Complesso	24149	103865	53763	50102	610	356	254	79295	40601	38694
	Comuni urbani	5091	22151	11493	10658	356	211	145	18640	10021	8619
	Comuni rurali	19058	81714	42270	39444	254	145	109	60655	30580	30075
1865	Complesso	28942	105186	54405	50781	721	425	296	80330	41038	39292
	Comuni urbani	6098	22062	11297	10765	479	275	204	18110	9527	8583
	Comuni rurali	22844	83124	43108	40016	242	150	92	62220	31511	30709
1866	Complesso	17605	107707	55600	52107	3238	1937	1301	80197	41507	38690
	Comuni urbani	3290	21688	11150	10538	1397	823	574	18549	9780	8769
	Comuni rurali	14315	86019	44450	41569	1841	1114	727	61648	31727	29921
1867	Complesso	20109	98258	50776	47482	3051	1743	1308	92277	46729	45548
	Comuni urbani	3804	20683	10394	10289	954	535	419	18640	9749	8891
	Comuni rurali	16299	77575	40382	37193	2097	1208	889	73637	36980	36657
1868	Complesso	21617	58918	50675	48243	2771	1601	1170	79901	40285	39616
	Comuni urbani	4009	20094	10121	9973	918	506	412	17916	9331	8585
	Comuni rurali	17608	78824	40554	38270	1853	1095	758	61985	30054	31031
1869	Complesso	22724	101328	52334	48994	3021	1768	1253	76096	38504	37592
	Comuni urbani	4355	20665	10599	10066	999	573	426	17630	9159	8471
	Comuni rurali	18369	80663	41735	38928	2022	1195	827	58466	29345	29121
1870	Complesso	22806	100458	51763	48695	3188	1836	1352	83216	42332	40884
	Comuni urbani	4181	20025	10160	9865	1004	541	463	18998	9795	9203
	Comuni rurali	18625	80433	41603	38830	2184	1295	889	64218	32537	31681
1871	Complesso	22904	105706	54438	51268	3392	1993	1399	79861	40886	38975
	Comuni urbani	4422	20571	10454	10117	1071	652	419	18367	9593	8784
	Comuni rurali	18482	85135	43984	41151	2321	1341	980	61494	31303	30191
1872	Complesso	24091	104343	53680	50663	3588	2070	1518	78625	40234	38391
	Comuni urbani	4883	21183	10840	10343	1208	681	527	18687	9837	8850
	Comuni rurali	19208	83160	42840	40320	2380	1389	991	59938	30397	29541
1873	Complesso	23062	98562	50605	47957	3359	1939	1420	79603	40138	39465
	Comuni urbani	4771	20318	10483	9835	1066	624	442	18845	9836	9009
	Comuni rurali	18291	78244	40122	38122	2293	1315	978	60758	30302	30456
1874	Complesso	23835	97998	50624	47374	3368	1968	1400	76740	38746	37994
	Comuni urbani	4896	20394	10465	9929	1050	607	443	18611	9696	8915
	Comuni rurali	18939	77604	40159	37445	2318	1361	957	58129	29050	29079
1875	Complesso	25666	108776	56086	52690	3676	2142	1534	79062	40265	38797
	Comuni urbani	4998	21745	11153	10592	1166	676	490	19615	10346	9269
	Comuni rurali	20668	87031	44933	42098	2510	1466	1044	59447	29919	29528
1876	Complesso	25308	110871	57243	53628	3857	2193	1664	78488	40317	38171
	Comuni urbani	4991	22518	11458	11060	1209	688	521	18451	9689	8762
	Comuni rurali	20317	88353	45785	42568	2648	1505	1143	60037	30628	29409
1877	Complesso	22700	105688	54409	51279	3690	2098	1592	79213	40315	38898
	Comuni urbani	4695	21454	10930	10524	1047	614	433	18663	9672	8991
	Comuni rurali	18005	84234	43479	40755	2643	1484	1159	60550	30643	29907
1878	Complesso	23919	107397	55104	52293	3678	2116	1562	85665	43394	42271
	Comuni urbani	4705	21682	11120	10542	984	567	417	20093	10260	9833
	Comuni rurali	19214	85735	43984	41751	2694	1549	1145	65572	33134	32438
1879	Complesso	24068	109928	56713	53215	3830	2211	1619	80102	40813	39289
	Comuni urbani	4852	21787	11140	10647	1062	607	455	18990	9837	9153
	Comuni rurali	19216	88141	45573	42568	2768	1604	1164	61112	30976	30136

COMPARTIMENTO DEL PIEMONTE.

TAVOLA VI. — MOVIMENTO DELLO STATO CIVILE PER COMPARTIMENTI DAL 1863 AL 1879.

ANNI	MATRIMONI	NATI			NATI-MORTI			MORTI			
		TOTALE	Maschi	Femmine	TOTALE	Maschi	Femmine	TOTALE	Maschi	Femmine	
1863	Complesso	7384	28782	14796	13986	603	331	272	20436	10674	9762
	Comuni urbani	1865	7366	3746	3620	330	182	148	5752	3114	2638
	Comuni rurali	5519	21416	11050	10366	273	149	124	14684	7560	7124
1864	Complesso	7311	29030	14888	14142	485	265	220	22840	11727	11113
	Comuni urbani	1848	7529	3844	3685	208	109	99	6763	3663	3100
	Comuni rurali	5463	21501	11044	10457	277	156	121	16077	8064	8013
1865	Complesso	9105	30851	15969	14882	283	164	119	22566	11640	10926
	Comuni urbani	1993	8223	4232	3991	79	50	29	6373	3173	3200
	Comuni rurali	7112	22628	11737	10891	204	114	90	16193	8467	7726
1866	Complesso	3872	31167	15998	15169	887	527	360	22404	11685	10719
	Comuni urbani	1023	8198	4213	3985	235	156	79	6745	3639	3106
	Comuni rurali	2849	22969	11785	11184	652	371	281	15659	8046	7613
1867	Complesso	5714	29345	15158	14187	796	455	341	21873	11355	10518
	Comuni urbani	1510	7548	3860	3688	313	172	141	6573	3552	3021
	Comuni rurali	4204	21797	11298	10499	483	283	200	15300	7803	7497
1868	Complesso	5829	28969	14846	14123	925	550	375	19983	10261	9723
	Comuni urbani	1411	7464	3783	3678	381	231	150	5441	2899	2542
	Comuni rurali	4418	21505	11063	10445	544	319	225	14542	7361	7181
1869	Complesso	5093	29522	15129	14393	907	522	385	19383	9834	9549
	Comuni urbani	1532	7674	3914	3760	389	237	152	5518	2898	2620
	Comuni rurali	4461	21848	11215	10633	518	285	233	13865	6936	6929
1870	Complesso	5820	28896	14709	14187	873	512	361	24517	12555	11962
	Comuni urbani	1504	7435	3728	3707	398	244	154	8208	4378	3891
	Comuni rurali	4316	21461	10981	10480	475	268	207	16309	8238	8071
1871	Complesso	6292	29447	15260	14187	964	605	359	21959	11315	10644
	Comuni urbani	1654	7554	3918	3636	394	247	147	6235	3279	2956
	Comuni rurali	4638	21893	11342	10551	570	358	212	15724	8036	7688
1872	Complesso	6530	29006	14740	14266	919	536	413	22269	11579	10690
	Comuni urbani	1825	8362	4221	4141	422	239	183	7225	3868	3357
	Comuni rurali	4705	20644	10519	10125	497	297	230	15044	7711	7333
1873	Complesso	6571	28090	14629	13461	869	507	362	25093	12861	12232
	Comuni urbani	1877	8364	4297	4067	401	227	174	8496	4359	4137
	Comuni rurali	4694	19726	10332	9394	468	280	188	16597	8502	8095
1874	Complesso	6473	28424	14704	13720	956	541	415	23994	12194	11800
	Comuni urbani	2140	9730	4992	4738	508	284	224	8615	4327	4288
	Comuni rurali	4333	18694	9712	8982	448	257	191	15379	7867	7512
1875	Complesso	6842	30300	15694	14606	1000	591	409	23022	11746	11276
	Comuni urbani	2095	10097	5297	4800	472	276	196	8415	4310	4105
	Comuni rurali	4747	20203	10397	9806	528	315	213	14607	7436	7171
1876	Complesso	6601	31179	16126	15053	1011	610	401	21817	11172	10645
	Comuni urbani	2062	10097	5213	4884	495	287	208	7831	4079	3752
	Comuni rurali	4539	21082	10913	10169	516	323	193	13986	7093	6893
1877	Complesso	6206	29256	14875	14381	938	530	408	22829	11531	11298
	Comuni urbani	2027	9887	5053	4834	475	264	211	8343	4276	4067
	Comuni rurali	4179	19369	9822	9547	463	266	197	14486	7255	7231
1878	Complesso	5817	29305	15100	14205	939	524	415	23463	11803	11660
	Comuni urbani	1948	9910	5095	4815	447	242	205	8662	4384	4278
	Comuni rurali	3869	19395	10005	9390	492	282	210	14801	7419	7382
1879	Complesso	6119	30266	15774	14492	990	524	466	22907	11499	11408
	Comuni urbani	1966	9951	5227	4724	497	251	246	8634	4393	4241
	Comuni rurali	4153	20315	10547	9768	493	273	220	14273	7106	7167

COMPARTIMENTO DELLA LIGURIA.

TAVOLA VI. — MOVIMENTO DELLO STATO CIVILE PER COMPARTIMENTI DAL 1863 AL 1879.

ANNI	MATRIMONI	NATI			NATI-MORTI			MORTI			
		TOTALE	Maschi	Femmine	TOTALE	Maschi	Femmine	TOTALE	Maschi	Femmine	
1863	Complesso	27236	129136	63685	58451	3241	1912	1329	98524	51309	47215
	Comuni urbani	4059	21286	10985	10301	701	430	271	19658	10607	3051
	Comuni rurali	23177	100850	52700	48150	2540	1482	1058	78866	40702	38164
1864	Complesso	26703	119535	62041	57494	2924	1820	1104	97734	50482	47252
	Comuni urbani	4076	21284	10841	10443	719	466	253	19778	10430	9288
	Comuni rurali	22607	98251	51200	47051	2205	1354	851	77956	39992	37964
1865	Complesso	30604	123065	64008	59057	2569	1691	878	99234	51634	47600
	Comuni urbani	4236	22007	11117	10890	855	544	311	21324	11493	9831
	Comuni rurali	26368	101058	52891	48167	1714	1147	567	77910	40141	37769
1866	Complesso	19620	126558	65592	60966	4679	2798	1881	97460	50539	46921
	Comuni urbani	3198	21464	10880	10584	875	503	372	20234	10767	9467
	Comuni rurali	16422	105094	54712	50382	3804	2295	1509	77226	39772	37454
1867	Complesso	25400	122685	63499	59186	4235	2530	1705	121079	62649	58430
	Comuni urbani	4034	21467	10984	10483	718	412	306	23078	12178	10900
	Comuni rurali	21366	101218	52515	48703	3517	2118	1399	98001	50471	47580
1868	Complesso	28789	126022	65210	60812	*4320	2606	1713	93805	47735	46070
	Comuni urbani	4374	20927	10658	10269	806	468	338	19755	10286	9469
	Comuni rurali	24415	105095	54552	50543	3514	2138	1375	74050	37449	36601
1869	Complesso	29125	126234	65393	60841	4616	2776	1840	95842	48936	46906
	Comuni urbani	4349	19345	9856	9489	754	438	316	19942	10465	9477
	Comuni rurali	24776	106889	55537	51352	3862	2338	1524	75900	38471	37429
1870	Complesso	27756	127855	65989	61846	4742	2823	1919	104982	54037	50945
	Comuni urbani	4146	19411	10000	9411	770	453	317	20204	10622	9582
	Comuni rurali	23610	108424	55989	52435	3972	2370	1602	84778	43415	41363
1871	Complesso	27750	130993	67959	63034	4967	2906	2061	100887	52204	48683
	Comuni urbani	4378	19819	10192	9627	867	474	393	22381	11946	10435
	Comuni rurali	23372	111174	57767	53407	4100	2432	1668	78506	40258	38248
1872	Complesso	29356	131125	68049	63076	4966	2857	2109	101565	52666	48899
	Comuni urbani	4823	20555	10606	9949	824	479	345	21168	11300	9868
	Comuni rurali	24533	110570	57443	53127	4142	2378	1764	80397	41366	39031
1873	Complesso	29759	128017	66338	61679	4714	2757	1957	100594	51457	49137
	Comuni urbani	4794	20377	10395	9982	848	480	368	22148	11655	10493
	Comuni rurali	24965	107640	55943	51697	3866	2277	1589	78446	39802	38644
1874	Complesso	28752	124355	64330	60025	4815	2771	2044	111086	56774	54312
	Comuni urbani	4522	19902	10166	9736	868	519	349	24249	12788	11461
	Comuni rurali	24230	104453	54164	50289	3947	2252	1695	86837	43986	42851
1875	Complesso	30744	135691	70143	65548	4963	2867	2096	112854	57809	55045
	Comuni urbani	4759	20599	10639	9960	866	483	383	23282	12342	10940
	Comuni rurali	25985	115092	59504	55588	4097	2384	1713	89572	45467	44105
1876	Complesso	31002	142280	73629	68651	5363	3112	2251	106666	54693	51973
	Comuni urbani	5880	21900	11242	10658	917	501	416	21760	11483	10277
	Comuni rurali	25122	120380	62387	57993	4446	2611	1835	84906	43210	41696
1877	Complesso	27587	133833	69223	64610	5145	2962	2183	100374	51284	49090
	Comuni urbani	4580	21351	10852	10499	893	512	381	21526	11220	10306
	Comuni rurali	23007	112482	58371	54111	4252	2450	1802	78848	40064	38784
1878	Complesso	27104	137442	71356	66086	5080	2901	2179	105090	53800	51290
	Comuni urbani	4533	21479	11038	10441	935	528	407	22330	11771	10559
	Comuni rurali	22571	115963	60318	55645	4145	2373	1772	82760	42029	40731
1879	Complesso	27980	137821	71123	66698	5113	2911	2202	107168	54880	52288
	Comuni urbani	4748	21768	11168	10600	953	537	416	22459	11867	10592
	Comuni rurali	23232	116053	59955	56098	4160	2374	1786	84709	43013	41696

COMPARTIMENTO DELLA LOMBARDIA.

* Vedi nota a pagina 332 (provincia di Pavia).

TAVOLA VI. — MOVIMENTO DELLO STATO CIVILE PER COMPARTIMENTI DAL 1863 AL 1879.

ANNI	MATRIMONI	NATI			NATI-MORTI			MORTI			
		TOTALE	Maschi	Femmine	TOTALE	Maschi	Femmine	TOTALE	Maschi	Femmine	
COMPARTIMENTO DEL VENETO. *											
1863	Complesso	20550	101747	52754	48993	1644	1018	626	73387	38062	35325
	Comuni urbani										
	Comuni rurali										
1864	Complesso	19947	93341	48587	44754	1468	891	577	78073	40259	37814
	Comuni urbani										
	Comuni rurali										
1865	Complesso	20460	95847	49682	46165	1442	895	547	73788	37734	36054
	Comuni urbani										
	Comuni rurali										
1866	Complesso	19887	103283	53733	49550	1560	927	633	75738	38755	36983
	Comuni urbani										
	Comuni rurali										
1867	Complesso	22309	90572	47147	43425	1679	1022	657	70026	35810	34216
	Comuni urbani	4646	19352	9930	9422	378	233	145	17387	8917	8470
	Comuni rurali	17663	71220	37217	34003	1311	789	512	52639	26893	25746
1868	Complesso	22324	94462	48912	45550	1341	854	487	70014	36018	33996
	Comuni urbani	4484	19738	10103	9635	379	223	156	17221	8770	8451
	Comuni rurali	17840	74724	38809	35915	962	633	331	52793	27248	25545
1869	Complesso	22477	99257	51814	47443	1385	869	516	66675	34714	31961
	Comuni urbani	4686	20807	10773	10034	410	261	149	16780	8685	8095
	Comuni rurali	17791	78450	41041	37409	975	608	367	49895	26029	23866
1870	Complesso	20919	95584	49594	45990	1304	839	465	74320	38514	35806
	Comuni urbani	4139	19280	9907	9373	408	251	157	18380	9540	8840
	Comuni rurali	16780	76304	39687	36617	896	588	308	55940	28974	26966
1871	Complesso	20262	101561	52579	48982	1893	1120	773	76990	39818	37172
	Comuni urbani	3970	20363	10532	9831	588	338	250	19810	10219	9591
	Comuni rurali	16292	81198	42047	39151	1305	782	523	57180	29599	27581
1872	Complesso	17984	101217	52309	48908	3364	1885	1479	72742	37162	35580
	Comuni urbani	2944	15470	7859	7611	700	387	313	14664	7621	7043
	Comuni rurali	15040	85747	44450	41297	2664	1498	1166	58078	29541	28537
1873	Complesso	20792	97208	50443	46765	3203	1820	1383	78334	39792	38542
	Comuni urbani	3120	15052	7740	7312	606	340	266	16570	8558	8012
	Comuni rurali	17672	82156	42703	39453	2597	1480	1117	61764	31234	30530
1874	Complesso	20276	91789	47376	44443	3130	1751	1379	78299	39800	38499
	Comuni urbani	3105	14369	7376	6993	544	306	238	15621	8048	7573
	Comuni rurali	17171	77420	40000	37420	2586	1445	1141	62678	31752	30926
1875	Complesso	22717	105158	54325	50883	3508	1997	1511	75398	38606	36792
	Comuni urbani	3401	15785	8077	7708	558	318	240	14933	7733	7200
	Comuni rurali	19316	89373	46248	43125	2950	1679	1271	60465	30873	29592
1876	Complesso	20065	113074	58468	54606	3986	2180	1806	76886	39723	37163
	Comuni urbani	3266	16385	8403	7982	624	339	285	15262	8017	7245
	Comuni rurali	16799	96689	50065	46624	3362	1841	1521	61624	31706	29918
1877	Complesso	18786	97192	50546	46646	3517	1944	1573	76521	39296	37225
	Comuni urbani	3024	15102	7801	7301	587	327	260	15338	8935	7303
	Comuni rurali	15762	82090	42745	39345	2930	1617	1313	61183	31261	29922
1878	Complesso	18023	99151	50976	48175	3564	1962	1602	77394	39493	37901
	Comuni urbani	3058	14879	7588	7291	628	337	291	15128	7842	7286
	Comuni rurali	14965	84272	43388	40884	2936	1625	1311	62266	31651	30615
1879	Complesso	18454	103955	53898	50057	3510	1925	1585	74242	38072	36170
	Comuni urbani	3056	15574	8105	7469	659	360	299	15221	7926	7295
	Comuni rurali	15398	88381	45793	42588	2851	1565	1286	59021	30146	28775

* Per gli anni 1863, 1864, 1865 e 1866 in cui questo compartimento non faceva parte del Regno d'Italia, non si potè avere la distinzione del Movimento dello stato civile per comuni urbani e rurali.

TAVOLA VI. — MOVIMENTO DELLO STATO CIVILE PER COMPARTIMENTI DAL 1863 AL 1879.

ANNI	MATRIMONI	NATI			NATI-MORTI			MORTI			
		TOTALE	Maschi	Femmine	TOTALE	Maschi	Femmine	TOTALE	Maschi	Femmine	
1863	Complesso	15087	80959	41763	39196	2109	1282	827	62147	32274	29873
	Comuni urbani	4391	22899	11744	11155	372	351	221	21343	11132	10211
	Comuni rurali	10696	58060	30019	28041	1537	931	606	40804	21142	19662
1864	Complesso	14904	74237	38438	35799	2073	1267	806	57271	29881	27390
	Comuni urbani	4286	21543	11103	10440	538	327	211	19772	10507	9265
	Comuni rurali	10618	52694	27335	25359	1535	940	595	37499	19374	18125
1865	Complesso	16612	76482	39739	36743	2086	1259	827	59729	30988	28741
	Comuni urbani	4752	21935	11353	10582	645	385	260	20264	10569	9695
	Comuni rurali	11860	54547	28386	26161	1441	874	567	39465	20419	19046
1866	Complesso	9242	77892	40291	37601	2749	1631	1118	59539	30790	28749
	Comuni urbani	2439	22319	11655	10634	645	352	293	19847	10651	9196
	Comuni rurali	6753	55573	28606	26967	2104	1279	825	39692	20139	19553
1867	Complesso	10978	72090	37108	34982	2417	1453	964	63042	32472	30570
	Comuni urbani	3146	20879	10610	10069	728	447	281	20526	10616	9910
	Comuni rurali	7832	51411	26498	24913	1689	1006	683	42516	21856	20660
1868	Complesso	12987	73236	37700	35536	2555	1462	1093	63723	32524	31199
	Comuni urbani	3477	20804	10630	10174	667	388	279	21272	10975	10297
	Comuni rurali	9510	52432	27070	25362	1888	1074	814	42451	21549	20902
1869	Complesso	13186	74813	38925	35888	2824	1648	1176	57794	29790	28004
	Comuni urbani	3718	20977	10970	10007	788	459	329	19590	10125	9465
	Comuni rurali	9768	53836	27955	25881	2036	1189	847	38204	19665	18530
1870	Complesso	13577	75559	39059	36500	2889	1595	1294	63480	32477	31003
	Comuni urbani	3630	20822	10641	10181	856	460	396	20998	10792	10206
	Comuni rurali	9887	54737	28418	26319	2033	1135	898	42482	21685	20797
1871	Complesso	12516	73682	38963	35619	2848	1634	1214	64743	33496	31247
	Comuni urbani	3609	20504	10492	10312	810	459	351	22290	11668	10622
	Comuni rurali	8907	53178	27571	25607	2038	1175	863	42453	21828	20625
1872	Complesso	13087	73995	38372	35623	2787	1617	1170	65099	33591	31508
	Comuni urbani	3987	20981	10874	10107	774	434	340	20519	10642	9877
	Comuni rurali	9100	53014	27498	25516	2013	1183	830	44580	22949	21631
1873	Complesso	14761	72939	37655	35284	2688	1531	1137	62880	32136	30744
	Comuni urbani	4920	20223	10446	9777	737	396	321	20886	10741	10145
	Comuni rurali	10741	52716	27209	25507	1931	1135	796	41994	21395	20599
1874	Complesso	15099	69133	35980	33153	2479	1440	1039	61920	31641	30279
	Comuni urbani	4031	19332	9878	9454	670	367	303	20905	10733	10172
	Comuni rurali	11068	49801	26102	23699	1809	1073	736	41015	20908	20107
1875	Complesso	16008	77127	39315	37312	2647	1524	1123	63742	32441	31301
	Comuni urbani	4211	21174	10768	10406	698	392	306	20270	10444	9826
	Comuni rurali	11797	55953	29047	26906	1949	1132	817	43472	21997	21475
1876	Complesso	16747	83175	42660	40515	2950	1681	1269	61977	31642	30335
	Comuni urbani	4447	22396	11475	10921	730	436	294	20382	10396	9986
	Comuni rurali	12300	60779	31185	29594	2220	1245	975	41595	21246	20349
1877	Complesso	14994	75476	39038	36438	2626	1516	1110	63060	32373	30887
	Comuni urbani	4272	21142	10845	10297	718	416	302	21065	10787	10278
	Comuni rurali	10722	54334	28193	26141	1908	1100	808	41995	21586	20409
1878	Complesso	13322	72909	37723	35186	2637	1529	1108	66459	33805	32654
	Comuni urbani	3952	20106	10884	9722	696	390	306	21506	10918	10588
	Comuni rurali	9370	52803	27339	25464	1941	1139	802	44953	22887	22066
1879	Complesso	15775	80186	41331	38855	2800	1571	1229	63714	32410	31304
	Comuni urbani	4599	21885	11191	10694	697	407	290	21051	10642	10409
	Comuni rurali	11176	58301	30140	28161	2103	1164	939	42663	21768	20895

COMPARTIMENTO DELL' EMILIA.

TAVOLA VI. — MOVIMENTO DELLO STATO CIVILE PER COMPARTIMENTI DAL 1863 AL 1879.

ANNI	MATRIMONI	NATI			NATI-MORTI			MORTI			
		TOTALE	Maschi	Femmine	TOTALE	Maschi	Femmine	TOTALE	Maschi	Femmine	
1863	Complesso	3295	18318	9488	8830	476	240	236	15365	7955	7410
	Comuni urbani	954	5230	2710	2520	43	25	18	4677	2417	2260
	Comuni rurali	2341	13088	6778	6310	433	215	218	10688	5538	5150
1864	Complesso	3674	18636	9837	8799	460	249	211	14687	7582	7105
	Comuni urbani	1050	5428	2873	2555	75	47	28	4432	2349	2083
	Comuni rurali	2624	13208	6964	6244	385	202	183	10255	5233	5022
1865	Complesso	3650	17779	9219	8560	184	111	73	13710	7113	6597
	Comuni urbani	1067	5224	2675	2549	64	39	25	4517	2363	2154
	Comuni rurali	2583	12555	6544	6011	120	72	48	9193	4750	4443
1866	Complesso	2676	19478	9979	9499	506	304	202	13897	7010	6887
	Comuni urbani	706	5669	2789	2880	230	135	95	4469	2375	2094
	Comuni rurali	1970	13809	7190	6619	276	169	107	9428	4635	4793
1867	Complesso	2655	19005	9815	9190	441	273	168	14305	7219	7086
	Comuni urbani	764	5558	2814	2744	210	130	80	4590	2321	2269
	Comuni rurali	1891	13447	7001	6446	231	143	88	9715	4898	4817
1868	Complesso	2592	17418	8960	8458	386	238	148	15317	7895	7422
	Comuni urbani	705	5018	2582	2436	143	83	60	5046	2617	2429
	Comuni rurali	1887	12400	6378	6022	243	155	88	10271	5278	4993
1869	Complesso	2974	19003	9881	9122	438	255	183	13440	6907	6533
	Comuni urbani	828	5420	2809	2611	198	111	87	4509	2263	2246
	Comuni rurali	2146	13583	7072	6511	240	144	96	8931	4644	4287
1870	Complesso	2670	18048	9194	8854	431	246	185	14038	7250	6788
	Comuni urbani	752	5087	2634	2423	167	86	81	4590	2324	2152
	Comuni rurali	1918	12961	6530	6431	264	160	104	9448	4812	4636
1871	Complesso	2671	18299	9550	8749	467	247	220	13822	6763	6559
	Comuni urbani	814	5222	2710	2516	168	93	75	4214	2200	2014
	Comuni rurali	1857	13073	6840	6233	299	154	145	9108	4563	4545
1872	Complesso	2959	19057	9573	9484	529	250	279	14110	7058	7052
	Comuni urbani	874	5411	2819	2592	256	112	144	4497	2276	2221
	Comuni rurali	2085	13646	6754	6892	273	138	135	9613	4782	4831
1873	Complesso	3171	17984	9350	8634	472	237	235	15340	7493	7847
	Comuni urbani	899	5085	2601	2434	192	92	100	4833	2441	2392
	Comuni rurali	2273	12949	6749	6200	280	145	135	10507	5052	5455
1874	Complesso	3098	18441	9168	8873	453	226	227	14937	7526	7411
	Comuni urbani	911	5049	2621	2428	198	101	97	5003	2622	2381
	Comuni rurali	2187	12992	6547	6445	255	125	130	9934	4904	5030
1875	Complesso	4168	18770	9831	8939	588	300	288	15484	7903	7581
	Comuni urbani	1063	5276	2668	2608	261	146	115	4996	2568	2430
	Comuni rurali	3105	13494	7163	6331	327	154	173	10488	5337	5151
1876	Complesso	4002	19811	10138	9673	673	383	290	16262	8232	8030
	Comuni urbani	1105	5597	2811	2786	299	171	125	5041	2601	2440
	Comuni rurali	2897	14214	7327	6887	374	209	165	11221	5631	5590
1877	Complesso	3262	18324	9432	8892	619	361	285	14986	7775	7161
	Comuni urbani	915	5185	2665	2520	269	143	126	4439	2283	2156
	Comuni rurali	2347	13139	6767	6372	350	221	159	10497	5492	5005
1878	Complesso	3063	17839	9190	8649	624	375	249	14953	7657	7296
	Comuni urbani	919	5038	2541	2497	266	160	106	4520	2368	2152
	Comuni rurali	2144	12801	6649	6152	358	215	143	10433	5289	5144
1879	Complesso	3893	19483	10089	9394	668	387	281	18015	9377	8338
	Comuni urbani	1125	5468	2792	2676	265	156	109	5577	2962	2615
	Comuni rurali	2768	14015	7297	6718	403	231	172	12438	6415	6023

COMPARTIMENTO DELL' UMBRIA.

TAVOLA VI. — MOVIMENTO DELLO STATO CIVILE PER COMPARTIMENTI DAL 1863 AL 1879

ANNI	MATRIMONI	NATI			NATI-MORTI			MORTI			
		TOTALE	Maschi	Femmine	TOTALE	Maschi	Femmine	TOTALE	Maschi	Femmine	
1863	Complesso	6268	32659	16885	15774	1003	532	471	28187	14201	13986
	Comuni urbani	1404	7188	3700	3488	181	107	74	6376	3338	3038
	Comuni rurali	4864	25471	13185	12286	822	425	397	21811	10863	10948
1864	Complesso	6284	32377	16583	15694	704	382	322	25445	12911	12534
	Comuni urbani	1444	7106	3669	3437	85	50	35	6058	3203	2855
	Comuni rurali	4840	25171	12914	12257	619	332	287	19387	9708	9679
1865	Complesso	6685	31986	16615	15371	395	249	146	27931	14173	13758
	Comuni urbani	1488	6923	3578	3345	86	62	24	8143	4342	3801
	Comuni rurali	5197	25063	13037	12026	309	187	122	19788	9831	9957
1866	Complesso	3374	33634	17308	16326	1179	666	513	24645	12445	12200
	Comuni urbani	706	7268	3735	3533	213	138	77	5582	2950	2632
	Comuni rurali	2668	26366	13573	12793	966	530	436	19063	9495	9568
1867	Complesso	3838	31441	16114	15327	834	508	326	23706	11870	11836
	Comuni urbani	945	6889	3527	3362	201	105	96	5734	2952	2772
	Comuni rurali	2893	24552	12587	11965	633	403	230	17982	8918	9064
1868	Complesso	3593	30442	15660	14782	774	444	330	25557	12825	12732
	Comuni urbani	887	6975	3553	3422	178	98	80	6129	3140	2939
	Comuni rurali	2706	23466	12107	11360	596	346	250	19428	9685	9743
1869	Complesso	4142	32338	16499	15839	968	555	413	28293	11526	11767
	Comuni urbani	1062	7151	3734	3417	272	146	126	5150	2769	2681
	Comuni rurali	3080	25187	12765	12422	696	409	287	17843	8757	9086
1870	Complesso	3927	30246	15739	14507	939	560	379	24271	12193	12078
	Comuni urbani	1010	6716	3476	3240	189	111	78	5832	3013	2819
	Comuni rurali	2917	23530	12263	11267	750	449	301	18439	9180	9259
1871	Complesso	3886	31526	16423	15103	1018	555	463	25149	12762	12337
	Comuni urbani	1006	6981	3612	3369	213	118	95	5897	3014	2883
	Comuni rurali	2880	24545	12811	11734	805	437	368	19252	9748	9504
1872	Complesso	4813	30318	15529	14789	939	518	421	26159	13409	12750
	Comuni urbani	1072	5889	3050	2839	184	90	94	5174	2694	2450
	Comuni rurali	3741	24429	12479	11950	755	428	327	20985	10715	10270
1873	Complesso	5648	31076	15961	15115	1010	551	459	27686	13742	13944
	Comuni urbani	1131	5980	3037	2943	164	89	75	5643	2810	2833
	Comuni rurali	4517	25096	12924	12172	846	462	384	22043	10932	11111
1874	Complesso	5768	28767	14793	13974	912	539	373	26304	13920	13084
	Comuni urbani	1106	5586	2892	2694	135	75	60	5537	2811	2726
	Comuni rurali	4662	23181	11901	11280	777	464	313	20767	10409	10358
1875	Complesso	7290	30304	15627	14677	942	548	394	25023	12570	12453
	Comuni urbani	1300	5970	3096	2874	159	92	67	5156	2662	2494
	Comuni rurali	5990	24334	12531	11803	783	456	327	19867	9908	9959
1876	Complesso	6791	33171	17127	16044	1118	644	474	27848	14225	13623
	Comuni urbani	1215	6389	3321	3068	144	82	62	5804	3073	2731
	Comuni rurali	5576	26782	13806	12976	974	562	412	22044	11152	10892
1877	Complesso	6984	31801	16565	15236	1065	632	433	26492	13469	13023
	Comuni urbani	1307	6102	3196	2906	146	94	52	5645	2943	2702
	Comuni rurali	5677	25699	13369	12330	919	538	381	20847	10526	10321
1878	Complesso	6685	32339	16626	15713	998	544	454	25399	12891	12508
	Comuni urbani	1189	6308	3180	3128	145	73	72	5221	2611	2610
	Comuni rurali	5496	26031	13446	12585	853	471	382	20178	10280	9898
1879	Complesso	7333	33299	17106	16193	1137	688	449	28325	14254	14071
	Comuni urbani	1420	6214	3164	3050	195	125	70	5749	2935	2814
	Comuni rurali	5913	27085	13942	13143	942	563	379	22576	11319	11257

COMPARTIMENTO DELLE MARCHE.

TAVOLA VI. — MOVIMENTO DELLO STATO CIVILE PER COMPARTIMENTI DAL 1863 AL 1879.

ANNI	MATRIMONI	NATI			NATI-MORTI			MORTI			
		TOTALE	Maschi	Femmine	TOTALE	Maschi	Femmine	TOTALE	Maschi	Femmine	
1863	Complesso	17430	83666	43083	40583	367	217	150	62570	32048	30522
	Comuni urbani	4121	21982	11280	10702	145	88	57	17363	8836	8427
	Comuni rurali	13309	61684	31803	29881	222	129	93	45307	23212	22095
1864	Complesso	16304	78088	40186	37902	302	182	120	61428	31514	29914
	Comuni urbani	4021	20775	10636	10139	136	81	55	17225	8862	8363
	Comuni rurali	12283	57313	29550	27763	166	101	65	44203	22652	21551
1865	Complesso	20087	82243	42333	39910	425	280	145	61035	30977	30058
	Comuni urbani	5027	21721	11089	10632	220	136	84	17561	8899	8662
	Comuni rurali	15010	60522	31244	29278	205	144	61	43474	22078	21396
1866	Complesso	9885	81975	42228	39747	3074	1792	1282	60941	31164	29777
	Comuni urbani	3017	21410	10925	10485	1040	618	422	16818	8611	8307
	Comuni rurali	6868	60565	31303	29262	2034	1174	860	44123	22553	21570
1867	Complesso	11832	83584	43053	40531	2658	1597	1061	59145	29932	29213
	Comuni urbani	3512	22301	11129	10872	967	588	379	18495	9286	9209
	Comuni rurali	8320	61283	31924	29659	1691	1009	682	40650	20646	20004
1868	Complesso	12387	78488	40225	38263	2550	1473	1077	64670	33177	31493
	Comuni urbani	3739	21426	10849	10577	862	504	358	18775	9613	9162
	Comuni rurali	8648	57062	29376	27686	1688	969	719	45895	23564	22331
1869	Complesso	14097	81862	42497	39365	2698	1643	1055	60887	31129	29758
	Comuni urbani	4917	22203	11554	10649	862	498	364	18190	9314	8876
	Comuni rurali	10080	59659	30943	28716	1836	1145	691	42697	21815	20882
1870	Complesso	13917	80674	41700	38974	2849	1669	1180	63752	32740	31012
	Comuni urbani	3456	20014	10336	9678	910	550	360	16698	8718	7985
	Comuni rurali	10461	60660	31364	29296	1939	1119	820	47054	24027	23027
1871	Complesso	14350	83598	43045	40553	2978	1767	1211	63104	32425	30679
	Comuni urbani	4200	22149	11286	10863	883	533	350	19293	9920	9373
	Comuni rurali	10150	61449	31759	29690	2095	1234	861	43811	22505	21306
1872	Complesso	14662	81153	41890	39263	2966	1767	1199	70261	36054	34207
	Comuni urbani	4322	22252	11423	10829	833	483	350	20413	10373	10040
	Comuni rurali	10340	58901	30467	28434	2133	1284	849	49848	25681	24167
1873	Complesso	15311	77689	40010	37659	2650	1517	1133	70205	35631	34574
	Comuni urbani	4338	21862	11171	10691	723	396	327	21069	10682	10387
	Comuni rurali	10973	55807	28839	26968	1927	1121	806	49136	24949	24187
1874	Complesso	15464	77606	39818	37788	2531	1498	1033	74039	37514	36525
	Comuni urbani	4249	21398	10903	10495	630	355	275	21596	10918	10678
	Comuni rurali	11215	56208	28915	27293	1901	1143	758	52443	26596	25847
1875	Complesso	17399	82490	42437	40053	3000	1650	1350	74106	37801	36305
	Comuni urbani	4341	21809	11134	10675	749	407	342	20274	10385	9889
	Comuni rurali	13058	60681	31303	29378	2251	1243	1008	53832	27416	26416
1876	Complesso	17849	82801	42842	39959	3068	1744	1324	63341	32448	30893
	Comuni urbani	4631	21126	10898	10228	719	414	305	17933	9129	8804
	Comuni rurali	13218	61675	31944	29731	2349	1330	1019	45408	23319	22089
1877	Complesso	15352	77893	39846	37977	2758	1587	1171	60621	30852	29769
	Comuni urbani	4312	19790	9953	9837	671	386	285	18881	9525	9356
	Comuni rurali	11040	58103	29893	28140	2087	1201	886	41740	21327	20413
1878	Complesso	13721	73516	37754	35762	2597	1554	1043	63588	32284	31304
	Comuni urbani	4051	20180	10381	9799	644	392	252	20403	10223	10180
	Comuni rurali	9670	53336	27373	25963	1953	1162	791	43185	22061	21124
1879	Complesso	15708	81054	41800	39254	2831	1686	1145	63870	32599	31271
	Comuni urbani	4418	21377	10962	10415	723	423	300	19340	9836	9504
	Comuni rurali	11290	59677	30838	28839	2108	1263	845	44530	22763	21767

COMPARTIMENTO DELLA TOSCANA.

TAVOLA VI. — MOVIMENTO DELLO STATO CIVILE PER COMPARTIMENTI DAL 1863 AL 1879.

ANNI	MATRIMONI	NATI			NATI-MORTI			MORTI			
		TOTALE	Maschi	Femmine	TOTALE	Maschi	Femmine	TOTALE	Maschi	Femmine	
1863	Complesso										
	Comuni urbani										
	Comuni rurali										
1864	Complesso										
	Comuni urbani										
	Comuni rurali										
1865	Complesso										
	Comuni urbani										
	Comuni rurali										
1866	Complesso										
	Comuni urbani										
	Comuni rurali										
1867	Complesso										
	Comuni urbani										
	Comuni rurali										
1868	Complesso										
	Comuni urbani										
	Comuni rurali										
1869	Complesso										
	Comuni urbani										
	Comuni rurali										
1870	Complesso										
	Comuni urbani										
	Comuni rurali										
1871	Complesso										
	Comuni urbani										
	Comuni rurali										
1872	Complesso	2516	29611	15266	14345	1309	816	493	29103	15803	13300
	Comuni urbani	1534	11866	6123	5743	884	567	317	14419	8064	6355
	Comuni rurali	982	17745	9143	8602	425	249	176	14684	7739	6945
1873	Complesso	3164	28342	14623	13719	1253	736	527	28123	15300	12823
	Comuni urbani	1851	12'47	6210	5837	794	481	313	12884	7258	5626
	Comuni rurali	1313	16295	8413	7882	459	245	214	15239	8042	7197
1874	Complesso	3811	28921	15057	13864	1030	613	417	28238	15358	12880
	Comuni urbani	2029	12149	6326	5823	585	346	239	13291	7502	5789
	Comuni rurali	1782	16772	8731	8041	445	267	178	14947	7856	7091
1875	Complesso	4552	29962	15280	14682	1217	692	525	29002	15989	13013
	Comuni urbani	2182	12591	6359	6232	670	393	277	13983	7927	6056
	Comuni rurali	2370	17371	8921	8450	547	299	248	15019	8062	6957
1876	Complesso	4702	30386	15669	14717	1310	754	556	28320	15442	12878
	Comuni urbani	2360	12428	6382	6046	756	429	327	13968	7792	6176
	Comuni rurali	2342	17958	9287	8671	554	325	229	14352	7650	6702
1877	Complesso	5143	29658	15234	14424	1218	684	584	25355	13797	11558
	Comuni urbani	2345	12370	6390	5980	721	408	313	12589	7000	5539
	Comuni rurali	2798	17288	8844	8444	497	276	221	12816	6797	6019
1878	Complesso	5'63	29367	15297	14070	1250	711	539	25685	13855	11830
	Comuni urbani	2591	12335	6411	5924	694	389	305	12490	6788	5702
	Comuni rurali	2472	17032	8886	8146	556	322	234	13195	7067	6128
1879	Complesso	5305	30298	15617	14681	1463	871	592	29883	16110	13773
	Comuni urbani	2616	12776	6573	6203	725	438	287	13164	7350	5814
	Comuni rurali	2689	17522	9044	8478	738	433	305	16719	8760	7959

* Non si poterono avere i dati per gli anni anteriori al 1872.

TAVOLA VI. — MOVIMENTO DELLO STATO CIVILE PER COMPARTIMENTI DAL 1863 AL 1879.

ANNI	MATRIMONI	NATI			NATI-MORTI			MORTI			
		TOTALE	Maschi	Femmine	TOTALE	Maschi	Femmine	TOTALE	Maschi	Femmine	
1863	Complesso	11270	47040	23969	23071	564	334	230	41444	21285	20159
	Comuni urbani	1390	5831	2850	2981	174	91	83	4860	2600	2260
	Comuni rurali	9880	41209	21119	20090	390	243	147	36584	18685	17899
1864	Complesso	10394	45461	23432	22029	589	331	258	38143	19615	18528
	Comuni urbani	1270	5750	2981	2769	197	103	94	4936	2636	2300
	Comuni rurali	9124	39711	20451	19260	392	228	164	33207	16979	16228
1865	Complesso	11950	46644	23737	22907	591	336	255	33887	17345	16542
	Comuni urbani	1412	5781	2914	2867	156	79	77	4391	2293	2098
	Comuni rurali	10538	40863	20823	20040	435	257	178	29496	15058	14444
1866	Complesso	8388	46626	23792	22834	664	394	270	34526	17944	16582
	Comuni urbani	1033	6071	3092	2979	164	100	64	4347	2391	1956
	Comuni rurali	7355	40555	20700	19855	500	294	206	30179	15553	14626
1867	Complesso	9430	48241	24836	23405	558	334	224	39945	20332	19613
	Comuni urbani	1228	6065	3098	2967	149	76	73	5270	2729	2541
	Comuni rurali	8202	42176	21738	20438	409	258	151	34675	17603	17072
1868	Complesso	9972	43089	22100	20989	524	313	211	36204	18431	17773
	Comuni urbani	1141	5431	2797	2634	166	101	65	4441	2379	2062
	Comuni rurali	8831	37658	19303	18355	358	212	146	31763	16052	15711
1869	Complesso	10822	47968	24828	23140	620	358	262	32722	16712	16011
	Comuni urbani	1295	6060	3129	2931	211	117	94	4183	2229	1954
	Comuni rurali	9527	41908	21699	20209	409	241	168	28540	14483	14057
1870	Complesso	9580	46800	24168	22632	696	393	303	35980	18339	17641
	Comuni urbani	1186	6035	3045	2990	184	92	92	4749	2464	2285
	Comuni rurali	8394	40765	21123	19642	512	301	211	31231	15875	15356
1871	Complesso	9160	46874	24179	22695	674	407	267	42901	21820	21081
	Comuni urbani	1129	5658	2878	2780	191	113	78	5527	2892	2635
	Comuni rurali	8031	41216	21301	19915	483	294	189	37374	18928	18446
1872	Complesso	10189	47806	24975	23431	689	385	304	47968	21602	23366
	Comuni urbani	1430	6528	3280	3248	187	97	90	6211	3263	2948
	Comuni rurali	8759	41278	21695	20183	502	288	214	41757	21339	20418
1873	Complesso	11807	49869	25567	24302	749	435	314	44793	22405	22388
	Comuni urbani	1494	6559	3338	3321	201	120	81	6044	3062	2982
	Comuni rurali	10313	43310	22229	21081	548	315	233	38749	19343	19406
1874	Complesso	10854	46177	23933	22244	687	412	275	40596	20848	19748
	Comuni urbani	1270	6204	3203	3001	175	112	63	5583	2919	2664
	Comuni rurali	9584	39973	20730	19243	512	300	212	35013	17929	17084
1875	Complesso	12193	48925	25111	23814	772	470	302	39436	19862	19574
	Comuni urbani	1577	6595	3374	3221	236	151	85	5207	2713	2494
	Comuni rurali	10616	42330	21737	20593	536	319	217	34229	17149	17080
1876	Complesso	11522	51233	26241	24902	978	555	423	39002	19796	19206
	Comuni urbani	1467	6946	3524	3422	287	159	128	4820	2543	2277
	Comuni rurali	10055	44287	22717	21570	691	396	295	34182	17253	16929
1877	Complesso	12002	51711	26736	24975	939	552	387	41404	20932	20472
	Comuni urbani	1438	6700	3446	3254	279	146	93	5743	2887	2856
	Comuni rurali	10564	45011	23290	21721	700	406	294	35661	18045	17616
1878	Complesso	11569	48886	24998	23888	935	533	402	41334	20927	20407
	Comuni urbani	1623	6497	3387	3110	233	136	97	5375	2746	2629
	Comuni rurali	9946	42389	21611	20778	702	397	305	35959	18181	17778
1879	Complesso	11469	54081	27790	26291	1077	630	447	44396	22252	22144
	Comuni urbani	1498	7068	3529	3539	236	136	98	5494	2806	2688
	Comuni rurali	9971	47013	24261	22752	841	492	349	38902	19446	19456

COMPARTIMENTO DEGLI ABRUZZI E MOLISE.

TAVOLA VI. — MOVIMENTO DELLO STATO CIVILE PER COMPARTIMENTI DAL 1863 AL 1879.

ANNI	MATRIMONI	NATI			NATI-MORTI			MORTI			
		TOTALE	Maschi	Femmine	TOTALE	Maschi	Femmine	TOTALE	Maschi	Femmine	
		COMPARTIMENTO DELLA CAMPANIA.									
1863	Complesso	22912	101714	52092	49622	4812	2581	2231	80806	42186	38620
	Comuni urbani	8118	40803	20600	19703	1819	973	846	32810	17365	15445
	Comuni rurali	14794	61411	31492	29919	2993	1608	1385	47996	24821	23175
1864	Complesso	21656	100785	51854	48931	2656	1508	1148	75718	39471	36247
	Comuni urbani	7931	39980	20456	19524	1592	887	705	32331	17185	15146
	Comuni rurali	13725	60805	31398	29407	1064	621	443	43387	22286	21101
1865	Complesso	24379	102599	52514	50085	2848	1640	1208	82793	42921	39872
	Comuni urbani	8761	40287	20612	19675	1733	985	748	39445	20740	18705
	Comuni rurali	15618	62312	31902	30410	1115	655	460	43348	22181	21167
1866	Complesso	16099	101559	52559	49000	2888	1641	1247	87212	45066	42146
	Comuni urbani	5724	40008	20743	19265	1836	1030	806	40412	21282	19130
	Comuni rurali	10375	61551	31816	29735	1052	611	441	46800	23784	23016
1867	Complesso	19110	100092	51537	48555	2561	1461	1100	89128	46471	42657
	Comuni urbani	6765	38741	19851	18890	1606	904	702	38412	20262	18150
	Comuni rurali	12345	61351	31686	29665	955	557	398	50716	26209	24507
1868	Complesso	18873	90849	46723	44126	2321	1340	981	89758	46738	43020
	Comuni urbani	6976	36173	18511	17662	1504	858	646	38697	20454	18243
	Comuni rurali	11897	54676	28212	26464	817	482	335	51061	26284	24777
1869	Complesso	23457	100381	51684	48697	2845	1703	1142	75134	38784	36350
	Comuni urbani	8468	39457	20291	19166	1809	1068	741	32597	17192	15405
	Comuni rurali	14989	60924	31393	29531	1036	635	401	42587	21592	20945
1870	Complesso	20942	99920	51435	48485	3053	1776	1277	82764	43016	39748
	Comuni urbani	7873	39772	20296	19476	1956	1109	847	34737	18446	16291
	Comuni rurali	13069	60148	31139	29009	1097	667	430	48027	24570	23457
1871	Complesso	21544	98783	50805	47978	3495	2091	1404	92765	48269	44496
	Comuni urbani	8205	39432	20177	19255	2177	1239	878	38381	20348	18093
	Comuni rurali	13339	59351	30628	28723	1318	792	526	54384	27921	26463
1872	Complesso	22479	107612	55314	52298	3510	2066	1444	89655	46371	43284
	Comuni urbani	8649	42846	21992	20854	2274	1331	943	35944	18875	17069
	Comuni rurali	13830	64766	33322	31444	1236	735	501	53711	27496	26215
1873	Complesso	23840	100139	51520	48619	3316	1892	1424	89138	45690	43448
	Comuni urbani	8878	40049	20549	19500	2049	1143	906	37489	19470	18019
	Comuni rurali	14962	60090	30971	29119	1267	749	518	51649	26220	25429
1874	Complesso	22576	95395	49297	46098	2787	1596	1191	87872	44906	42966
	Comuni urbani	8521	38106	19781	18325	1672	947	725	37309	19671	17638
	Comuni rurali	14055	57289	29516	27773	1115	649	466	50563	25235	25328
1875	Complesso	25020	105965	54677	51288	3316	1782	1534	89588	45589	43999
	Comuni urbani	9321	41228	21145	20083	2004	1083	921	36815	19193	17622
	Comuni rurali	15699	64737	33532	31205	1312	699	613	52773	26396	26377
1876	Complesso	25024	109900	56336	53564	3837	2114	1723	82368	41835	40533
	Comuni urbani	9661	42525	21745	20780	2166	1193	973	38321	17226	16095
	Comuni rurali	15363	67375	34591	32784	1671	921	750	49047	24609	24438
1877	Complesso	24559	108830	55994	52836	3881	2175	1706	82222	41902	40320
	Comuni urbani	9428	41972	21540	20432	2249	1234	1015	33881	17415	16466
	Comuni rurali	15131	66858	34454	32404	1632	941	691	48341	24487	23854
1878	Complesso	20840	100571	52072	48499	3625	2053	1572	82444	42156	40288
	Comuni urbani	8310	39600	20468	19132	2115	1171	944	34722	17786	16936
	Comuni rurali	12530	60971	31604	29367	1510	882	628	47722	24370	23352
1879	Complesso	21841	109173	56201	52972	4112	2285	1827	95987	48763	47224
	Comuni urbani	8920	42925	22001	20924	2380	1280	1100	35935	18589	17346
	Comuni rurali	12921	66248	34200	32048	1732	1005	727	60052	30174	29878

TAVOLA VI. — MOVIMENTO DELLO STATO CIVILE PER COMPARTIMENTI DAL 1863 AL 1879.

ANNI	MATRIMONI	NATI			NATI-MORTI			MORTI			
		TOTALE	Maschi	Femmine	TOTALE	Maschi	Femmine	TOTALE	Maschi	Femmine	
1863	Complesso	10861	55655	28495	27160	1221	675	546	46128	24273	21855
	Comuni urbani	6393	35411	18029	17382	933	501	432	28700	15050	13050
	Comuni rurali	4468	20244	10466	9778	288	174	114	17428	9223	8205
1864	Complesso	10732	55135	28031	27104	1079	610	469	43140	22589	20551
	Comuni urbani	6792	35564	18135	17429	843	470	373	27763	14591	13172
	Comuni rurali	3940	19571	9896	9675	236	140	96	15377	7998	7379
1865	Complesso	13122	56571	29006	27565	1240	722	518	48465	24989	23476
	Comuni urbani	8192	36430	18776	17654	986	576	410	51935	16478	15457
	Comuni rurali	4930	20141	10230	9911	254	146	108	16530	8511	8019
1866	Complesso	9579	59132	30426	28706	1205	689	516	39987	20944	19043
	Comuni urbani	6180	37921	19442	18479	948	542	406	25336	13293	12043
	Comuni rurali	3399	21211	10984	10227	257	147	110	14651	7651	7000
1867	Complesso	11372	54063	27800	26263	1085	629	456	65466	32681	32785
	Comuni urbani	7568	34636	17833	16303	846	490	356	45110	22483	22627
	Comuni rurali	3804	19427	9967	9460	239	139	100	20356	10198	10158
1868	Complesso	12772	54378	28005	26373	1108	650	458	48132	24994	23138
	Comuni urbani	8210	35241	18189	17052	826	482	344	51162	16179	14983
	Comuni rurali	4562	19137	9816	9321	282	168	114	16970	8815	8155
1869	Complesso	13968	56999	29294	27705	1237	687	550	44620	23474	21146
	Comuni urbani	8644	36357	18666	17691	954	520	434	29178	15346	13832
	Comuni rurali	5324	20642	10628	10014	283	167	116	15442	8128	7314
1870	Complesso	10422	57427	29530	27897	1344	737	607	50476	26457	24019
	Comuni urbani	6796	36833	18813	18020	1068	574	494	30634	16112	14522
	Comuni rurali	3626	20594	10717	9877	276	163	113	19842	10345	9497
1871	Complesso	11656	54283	27745	26538	1416	814	602	51951	27291	24660
	Comuni urbani	7227	35277	17977	17300	1139	642	497	31902	16824	15078
	Comuni rurali	4429	19006	9768	9238	277	172	105	20049	10467	9582
1872	Complesso	12405	61754	32072	29682	1344	762	582	46966	24884	22082
	Comuni urbani	8128	41137	21467	19670	1078	607	471	30096	15850	14246
	Comuni rurali	4277	20617	10605	10012	266	155	111	16870	9034	7836
1873	Complesso	12693	57784	29602	28182	1303	760	543	44356	23135	21221
	Comuni urbani	8202	38620	19735	18885	1054	603	451	30200	15757	14443
	Comuni rurali	4491	19164	9867	9297	249	157	92	14156	7378	6778
1874	Complesso	11224	53918	27647	26271	1191	703	488	49797	26026	23771
	Comuni urbani	7472	36304	18559	17745	954	565	389	33429	17462	15967
	Comuni rurali	3752	17614	9088	8526	237	138	99	16368	8564	7804
1875	Complesso	14145	60687	30904	29783	1283	715	568	49312	25475	23837
	Comuni urbani	9039	41084	20845	20239	1036	574	462	32839	16911	15728
	Comuni rurali	5106	19603	10059	9544	247	141	106	16673	8564	8109
1876	Complesso	13507	64618	33111	31507	1593	863	730	41004	21304	19700
	Comuni urbani	8707	42937	21857	21080	1266	673	593	26956	13991	12965
	Comuni rurali	4800	21681	11254	10427	327	190	137	14048	7313	6735
1877	Complesso	14206	60291	30763	29528	1570	926	644	42220	21573	20647
	Comuni urbani	9011	40309	20362	19847	1211	707	504	28396	14461	13935
	Comuni rurali	5195	20082	10401	9681	359	219	140	13824	7112	6712
1878	Complesso	12086	63108	32404	30704	1709	953	753	46615	23873	22742
	Comuni urbani	8005	41848	21468	20380	1354	758	596	31844	16295	15549
	Comuni rurali	4081	21260	10936	10324	355	195	160	14771	7578	7193
1879	Complesso	14547	64929	33212	31717	1902	1074	828	51246	26363	24883
	Comuni urbani	9359	43524	22265	21259	1523	853	670	34631	17925	16706
	Comuni rurali	5188	21405	10947	10458	379	221	158	16615	8438	8177

COMPARTIMENTO DELLE PUGLIE.

TAVOLA VI. — MOVIMENTO DELLO STATO CIVILE PER COMPARTIMENTI DAL 1863 AL 1879.

ANNI	MATRIMONI	NATI			NATI-MORTI			MORTI			
		TOTALE	Maschi	Femmine	TOTALE	Maschi	Femmine	TOTALE	Maschi	Femmine	
1863	Complesso	4940	21451	10906	10545	424	236	188	19928	10290	9638
	Comuni urbani	1396	6773	3393	3380	177	108	69	6220	3276	2944
	Comuni rurali	3544	14678	7513	7165	247	128	119	13708	7014	6694
1864	Complesso	4684	20795	10584	10211	411	228	183	17562	9124	8498
	Comuni urbani	1395	6469	3295	3174	194	98	96	5948	3087	2861
	Comuni rurali	3289	14326	7289	7037	217	130	87	11614	6037	5577
1865	Complesso	5236	21308	10972	10386	379	215	164	15651	8112	7539
	Comuni urbani	1691	6811	3482	3329	196	106	90	5297	2783	2514
	Comuni rurali	3545	14497	7490	7007	183	109	74	10354	5329	5025
1866	Complesso	4126	22033	11400	10633	339	190	149	15963	8363	7600
	Comuni urbani	1333	6869	3556	3313	144	84	60	5063	2715	2348
	Comuni rurali	2793	15164	7844	7320	195	106	89	10900	5648	5252
1867	Complesso	4765	22013	11376	10637	289	154	135	18799	9432	9367
	Comuni urbani	1574	7035	3593	3442	167	88	79	6013	3019	2994
	Comuni rurali	3191	14978	7783	7195	122	66	56	12786	6413	6373
1868	Complesso	4642	20483	10654	9829	348	214	134	19559	10082	9477
	Comuni urbani	1391	6595	3393	3202	198	121	77	6339	3313	3026
	Comuni rurali	3251	13888	7261	6627	150	93	57	13220	6769	6451
1869	Complesso	4814	20266	10436	9830	297	184	113	18444	9671	8773
	Comuni urbani	1478	6485	3330	3155	178	110	68	5730	2988	2732
	Comuni rurali	3336	13781	7106	6675	119	74	45	12714	6683	6041
1870	Complesso	3886	20123	10287	9836	303	173	130	19897	10132	9765
	Comuni urbani	1005	6057	3126	2931	143	75	68	6244	3236	3008
	Comuni rurali	2881	14066	7161	6905	160	98	62	13653	6896	6757
1871	Complesso	4315	18951	9757	9194	297	174	123	20464	10741	9723
	Comuni urbani	1359	5939	3073	2866	170	102	68	6694	3552	3142
	Comuni rurali	2956	13012	6684	6328	127	72	55	13770	7189	6581
1872	Complesso	4995	22037	11476	10561	344	218	126	19418	9984	9434
	Comuni urbani	1663	7424	3839	3585	178	108	70	6032	3086	2946
	Comuni rurali	3332	14613	7637	6976	166	110	56	13386	6898	6488
1873	Complesso	5177	20868	10824	10044	380	224	156	18288	9380	8908
	Comuni urbani	1714	7168	3720	3448	244	141	103	5692	2927	2765
	Comuni rurali	3463	13700	7104	6596	136	83	53	12596	6453	6143
1874	Complesso	4736	19374	9938	9436	326	179	147	19296	9896	9400
	Comuni urbani	1604	6234	3134	3100	194	102	92	6925	3564	3361
	Comuni rurali	3132	13140	6804	6336	132	77	55	12371	6332	6039
1875	Complesso	5002	20942	10786	10156	467	269	198	19693	10063	9630
	Comuni urbani	1743	7381	3743	3638	274	159	115	6839	3490	3349
	Comuni rurali	3259	13561	7043	6518	193	110	83	12854	6573	6281
1876	Complesso	5300	21632	11151	10481	505	281	224	15929	8294	7635
	Comuni urbani	1742	7375	3799	3576	307	173	134	5460	2861	2599
	Comuni rurali	3558	14257	7352	6905	198	108	90	10469	5433	5036
1877	Complesso	5564	22584	11680	10904	546	307	239	16842	8597	8245
	Comuni urbani	1922	7706	3991	3715	287	153	134	5772	2962	2810
	Comuni rurali	3642	14878	7689	7189	259	154	105	11070	5635	5435
1878	Complesso	4945	21982	11184	10798	648	389	259	17569	9119	8450
	Comuni urbani	1671	7549	3858	3691	406	245	161	6098	3147	2951
	Comuni rurali	3274	14433	7326	7107	242	144	98	11471	5972	5499
1879	Complesso	4791	22587	11745	10842	726	420	306	18570	9589	8944
	Comuni urbani	1640	7539	3898	3641	446	263	183	6210	3266	2981
	Comuni rurali	3151	15048	7847	7201	280	157	123	12360	6323	6037

TAVOLA VI. — MOVIMENTO DELLO STATO CIVILE PER COMPARTIMENTI DAL 1863 AL 1879.

ANNI	MATRIMONI	NATI			NATI-MORTI			MORTI			
		TOTALE	Maschi	Femmine	TOTALE	Maschi	Femmine	TOTALE	Maschi	Femmine	
1863	Complesso	9265	45526	22976	22550	1595	825	770	39947	20448	19499
	Comuni urbani	1672	8839	4396	4443	401	197	204	7534	3992	3542
	Comuni rurali	7593	36687	18580	18107	1194	628	566	32413	16456	15957
1864	Complesso	9304	44060	22834	21226	367	189	178	35460	18653	16807
	Comuni urbani	1666	8860	4495	4565	132	58	74	6972	3738	3234
	Comuni rurali	7638	35200	18339	16861	235	131	104	28488	14915	13573
1865	Complesso	11573	45711	23409	22302	425	235	190	35177	18377	16800
	Comuni urbani	1941	8868	4485	4383	140	68	72	7189	3762	3427
	Comuni rurali	9632	36843	18924	17919	285	167	118	27988	14615	13373
1866	Complesso	6995	47104	24218	22886	364	210	154	32983	17188	15795
	Comuni urbani	1300	9070	4564	4506	154	88	66	6784	3511	3273
	Comuni rurali	5695	38034	19654	18380	210	122	88	26199	13677	12522
1867	Complesso	8587	43496	22373	21123	297	174	123	36433	18901	17532
	Comuni urbani	1420	8425	4239	4186	110	60	50	7766	4036	3730
	Comuni rurali	7117	35071	18134	16937	187	114	73	28667	14865	13802
1868	Complesso	6922	39903	20396	19507	256	147	109	43680	22977	20703
	Comuni urbani	1249	7764	3911	3853	113	67	46	8712	4592	4120
	Comuni rurali	5673	32139	16485	15654	143	80	63	34968	18385	16583
1869	Complesso	10660	43710	22558	21152	274	169	105	33607	17320	16287
	Comuni urbani	1910	8788	4447	4341	128	77	51	6939	3523	3416
	Comuni rurali	8750	34922	18111	16811	146	92	54	26668	13797	12871
1870	Complesso	8589	47003	24281	22722	380	217	163	35578	18573	17005
	Comuni urbani	1641	9242	4714	4528	156	97	59	6810	3623	3187
	Comuni rurali	6948	37761	19567	18194	224	120	104	28768	14950	13818
1871	Complesso	9826	44286	22637	21649	382	238	144	32359	17083	15276
	Comuni urbani	1858	8851	4495	4356	178	111	67	6611	3435	3176
	Comuni rurali	7968	35435	18142	17293	204	127	77	25748	13648	12100
1872	Complesso	9287	48207	24798	23409	347	216	131	44221	23001	21220
	Comuni urbani	1801	10161	5064	5097	179	107	72	9881	5114	4767
	Comuni rurali	7486	38046	19734	18312	168	109	59	34340	17887	16453
1873	Complesso	11034	46406	23553	22853	357	229	128	36656	18872	17784
	Comuni urbani	2147	9686	4857	4829	147	88	59	7579	3899	3680
	Comuni rurali	8887	36720	18696	18024	210	141	69	29077	14973	14104
1874	Complesso	9433	45027	23187	21840	345	211	134	37410	19225	18185
	Comuni urbani	1843	9394	4846	4548	116	62	54	8422	4387	4035
	Comuni rurali	7590	35633	18341	17292	229	149	80	28988	14838	14150
1875	Complesso	10927	45434	23358	22076	395	235	160	43475	22322	21153
	Comuni urbani	2094	9307	4671	4636	167	95	62	9070	4641	4429
	Comuni rurali	8833	36127	18687	17440	228	140	98	34405	17681	16724
1876	Complesso	10443	49556	25563	23993	404	225	179	38398	19786	18612
	Comuni urbani	2068	10024	5187	4837	148	81	67	7819	4014	3805
	Comuni rurali	8375	39532	20376	19156	256	144	112	30579	15772	14807
1877	Complesso	10778	48675	24754	23921	481	288	193	35388	18006	17382
	Comuni urbani	2035	9820	5047	4773	186	108	78	7547	3781	3766
	Comuni rurali	8743	38855	19707	19148	295	180	115	27841	14225	13616
1878	Complesso	8318	43812	22568	21244	472	259	212	36561	18909	17652
	Comuni urbani	1635	9020	4632	4388	174	94	80	7671	3974	3697
	Comuni rurali	6683	34792	17936	16856	298	165	133	28890	14935	13955
1879	Complesso	9663	47078	24295	22783	592	347	245	36766	18772	17994
	Comuni urbani	1961	9690	4938	4752	252	138	114	8542	4230	4312
	Comuni rurali	7702	37388	19357	18031	340	209	131	28224	14542	13682

COMPARTIMENTO DELLE CALABRIE.

TAVOLA VI. — MOVIMENTO DELLO STATO CIVILE PER COMPARTIMENTI DAL 1863 AL 1879.

ANNI	MATRIMONI	NATI			NATI-MORTI			MORTI			
		TOTALE	Maschi	Femmine	TOTALE	Maschi	Femmine	TOTALE	Maschi	Femmine	
1863	Complesso	15468	99641	51159	48482	1187	638	549	69556	36564	32992
	Comuni urbani	9900	66368	33984	32384	920	404	426	47646	25088	25558
	Comuni rurali	5568	33273	17175	16098	267	144	123	21910	11476	10434
1864	Complesso	17252	100762	51594	49168	1183	695	488	70436	36471	33965
	Comuni urbani	11585	67718	34471	33242	917	530	387	48121	24817	23304
	Comuni rurali	5897	33049	17123	15926	266	165	101	22315	11654	10661
1865	Complesso	17771	101754	52121	49633	1334	754	580	72490	37557	34933
	Comuni urbani	11585	67875	34642	33233	1010	566	444	48812	25406	23406
	Comuni rurali	6186	33879	17479	16400	324	188	136	23678	12151	11527
1866	Complesso	8954	98188	50616	47572	1298	778	520	72551	37893	34658
	Comuni urbani	5830	65 43	33776	31767	999	603	396	50063	26200	23863
	Comuni rurali	3124	32645	16840	15805	299	175	124	22488	11693	10795
1867	Complesso	11216	88918	45699	43219	1164	678	486	133499	67848	65651
	Comuni urbani	7535	58686	30145	28541	769	457	312	93229	47403	45826
	Comuni rurali	3681	30232	15554	14678	395	221	174	40270	20445	19825
1868	Complesso	16057	82212	42278	39934	756	461	295	84550	44458	40092
	Comuni urbani	10885	54578	27945	26633	574	348	226	56484	29768	26716
	Comuni rurali	5172	27634	14333	13301	182	113	69	28066	14690	13376
1869	Complesso	22411	94689	48800	45889	1091	649	442	76797	40955	35842
	Comuni urbani	14916	62838	32382	30456	811	477	334	51482	27573	23909
	Comuni rurali	7495	31851	16418	15433	280	172	108	25315	13382	11933
1870	Complesso	19939	98777	50824	47953	1251	729	522	75568	40480	35088
	Comuni urbani	13425	65461	33636	31825	967	561	406	50029	26224	23105
	Comuni rurali	6514	33316	17188	16128	284	168	116	25539	13556	11983
1871	Complesso	21697	98831	50781	48050	1310	736	574	69930	37384	32546
	Comuni urbani	14711	65992	33750	32242	1032	573	459	47471	25456	22015
	Comuni rurali	6986	32839	17031	15808	278	163	115	22459	11928	10531
1872	Complesso	22607	108608	56036	52572	1490	839	651	77839	40694	37145
	Comuni urbani	15774	75524	38911	36613	1205	676	529	53170	27016	25254
	Comuni rurali	6833	33084	17125	15959	285	163	122	24669	12718	11891
1873	Complesso	23309	105628	54538	51090	1590	920	670	73107	37640	35467
	Comuni urbani	16262	73824	38055	35769	1327	764	563	51640	26536	25104
	Comuni rurali	7047	31804	16483	15321	263	156	107	21467	11104	10363
1874	Complesso	21075	101975	52569	49406	1553	882	671	77478	40058	37420
	Comuni urbani	14660	71768	36960	34808	1299	726	573	54933	28415	26518
	Comuni rurali	6415	30207	15609	14598	254	156	98	22545	11643	10902
1875	Complesso	22595	109932	56675	53257	1613	882	730	83146	42563	40583
	Comuni urbani	15236	77217	39874	37343	1320	705	617	59068	30218	28850
	Comuni rurali	7359	32715	16801	15914	293	180	113	24078	12545	11733
1876	Complesso	22065	115101	59192	55909	1923	1080	843	77228	40143	37085
	Comuni urbani	14804	79517	40661	38656	1543	860	683	54016	28247	25769
	Comuni rurali	7261	35784	18531	17253	380	220	160	23212	11896	11316
1877	Complesso	22191	112919	57832	55087	1908	1133	775	80286	41555	38731
	Comuni urbani	15078	78510	40065	38445	1545	907	638	56200	29075	27125
	Comuni rurali	7113	34409	17767	16642	363	226	137	24086	12480	11606
1878	Complesso	21015	110940	57039	53901	2072	1170	902	81446	41808	39638
	Comuni urbani	14255	76969	39516	37453	1710	968	742	57712	29623	28089
	Comuni rurali	6760	33971	17523	16448	362	202	160	23734	12185	11549
1879	Complesso	21510	115370	59507	55863	2348	1324	1024	81191	41704	39487
	Comuni urbani	14679	79866	41055	38811	1902	1069	833	57311	29454	27857
	Comuni rurali	6831	35504	18452	17052	446	255	191	23880	12250	11630

COMPARTIMENTO DELLA SICILIA.

TAVOLA VI. — MOVIMENTO DELLO STATO CIVILE PER COMPARTIMENTI DAL 1863 AL 1879

ANNI	MATRIMONI	NATI			NATI-MORTI			MORTI			
		TOTALE	Maschi	Femmine	TOTALE	Maschi	Femmine	TOTALE	Maschi	Femmine	
COMPARTIMENTO DELLA SARDEGNA.											
1863	Complesso	5228	22070	11290	10780	518	281	237	21297	11191	10106
	Comuni urbani	703	3256	1695	1561	21	14	7	2814	1509	1305
	Comuni rurali	4525	18814	9595	9219	497	267	230	18483	9682	8801
1864	Complesso	5461	22788	11778	11010	366	187	179	19904	10338	9566
	Comuni urbani	719	2581	1324	1257	24	14	10	1908	1050	858
	Comuni rurali	4742	20207	10454	9753	342	173	169	17996	9288	8708
1865	Complesso	6331	23208	12051	11157	85	47	38	19899	10406	9493
	Comuni urbani	1249	3887	2077	1810	3378	1806	1572
	Comuni rurali	5082	19321	9974	9347	85	47	38	16521	8600	7921
1866	Complesso	2222	23864	12284	11580	434	270	164	15147	7804	7343
	Comuni urbani	232	3411	1733	1678	113	64	49	2181	1233	948
	Comuni rurali	1990	20453	10551	9902	321	206	115	12966	6571	6395
1867	Complesso	3197	23593	12333	11260	388	228	160	18142	9683	8459
	Comuni urbani	502	3410	1801	1609	104	57	47	2503	1567	1236
	Comuni rurali	2695	20183	10532	9651	284	171	113	15339	8116	7223
1868	Complesso	3387	21547	11186	10361	411	241	170	22371	11677	10694
	Comuni urbani	623	3255	1707	1548	126	64	62	3539	1847	1692
	Comuni rurali	2764	18292	9479	8813	285	177	108	18832	9830	9002
1869	Complesso	4137	23764	12274	11490	424	240	184	19097	9974	9123
	Comuni urbani	648	3468	1776	1692	115	58	57	2822	1506	1316
	Comuni rurali	3489	20296	10498	9798	309	182	127	16275	8468	7807
1870	Complesso	4256	24145	12426	11719	411	239	172	20330	10554	9776
	Comuni urbani	609	3670	1881	1789	119	70	49	3280	1769	1511
	Comuni rurali	3627	20475	10545	9930	292	169	123	17050	8785	8265
1871	Complesso	4064	23200	12142	11058	438	251	187	22413	11987	10426
	Comuni urbani	650	3456	1764	1692	120	66	54	3418	1875	1543
	Comuni rurali	3414	19744	10378	9366	318	185	133	18995	10112	8883
1872	Complesso	4401	24833	12824	12009	455	258	197	21498	11188	10310
	Comuni urbani	754	3788	1953	1835	158	84	74	3538	1981	1557
	Comuni rurali	3647	21045	10871	10174	297	174	123	17960	9207	8753
1873	Complesso	4807	24607	12824	11783	458	248	210	19777	10824	9453
	Comuni urbani	750	3838	1995	1843	150	77	73	2994	1704	1290
	Comuni rurali	4057	20769	10829	9940	308	171	137	16783	8620	8163
1874	Complesso	5523	24758	12810	11948	428	241	187	19247	9949	9298
	Comuni urbani	786	3839	2004	1835	143	75	68	3246	1705	1541
	Comuni rurali	4737	20919	10806	10113	285	166	119	16001	8244	7757
1875	Complesso	5218	24914	12762	12152	443	252	191	20818	10752	10066
	Comuni urbani	780	3910	1962	1948	130	77	53	3467	1902	1565
	Comuni rurali	4438	21004	10800	10204	313	175	138	17351	8850	8501
1876	Complesso	4525	24933	12812	12121	493	263	230	20886	10734	10152
	Comuni urbani	798	3991	2056	1935	143	80	63	3119	1703	1416
	Comuni rurali	3727	20942	10756	10186	350	183	167	17767	9031	8736
1877	Complesso	4458	24976	12940	12036	475	286	189	20054	10456	9598
	Comuni urbani	697	3937	2047	1890	150	90	60	3139	1684	1455
	Comuni rurali	3761	21039	10893	10146	325	196	129	16915	8772	8143
1878	Complesso	4395	23911	12554	11357	477	276	201	19885	10307	9578
	Comuni urbani	665	3865	2030	1835	131	84	47	3179	1719	1460
	Comuni rurali	3730	20046	10524	9522	346	192	154	16706	8588	8118
1879	Complesso	4640	24645	12758	11887	526	288	238	20300	10410	9890
	Comuni urbani	752	3941	2039	1902	169	85	84	3416	1849	1567
	Comuni rurali	3883	20704	10719	9985	357	203	154	16884	8561	8323

RIASSUNTO DEL REGNO.

TAVOLA VI. — RIASSUNTO SETTENNALE DEI MATRIMONI SECONDO LE COMBINAZIONI DI ETÀ E STATO CIVILE DEI CONIUGI. Regno.

ETÀ DELL'UOMO	ETÀ DELLA DONNA													TOMINI
	Sotto 15 anni	15-20 anni	20-25 anni	25-30 anni	30-35 anni	35-40 anni	40-45 anni	45-50 anni	50-55 anni	55-60 anni	60-65 anni	65-70 anni	70 anni in su	
Da 15-20 anni	41	7040	6373	1376	296	59	20	3	1	1	15210
20-25	208	108282	204548	47849	8201	1729	502	133	31	11	2	1	2	371499
25-30	199	97500	269698	122915	23844	6159	1372	387	91	25	5	4	5	521204
30-35	32	26000	95666	68090	26339	6254	1709	467	135	32	6	4	1	224735
35-40	15	5490	23550	24011	13753	5680	1596	459	108	30	10	3	2	74707
40-45	2	1155	5945	7823	6203	3510	1572	490	163	53	10	5	1	26932
45-50	1	326	1694	2710	2693	1855	1114	529	161	45	13	6	1	11148
50-55	186	597	921	1113	890	676	452	186	71	19	3	1	5065
55-60	50	192	297	359	353	279	227	119	60	28	7	2	1973
60-65	19	58	93	125	144	118	89	71	50	21	6	2	796
65-70	9	28	34	38	55	36	41	39	24	8	10	4	326
70 in su	8	15	16	22	23	21	18	22	20	7	11	2	185
DONNE	498	246015	608364	276135	82986	25711	9015	3295	1127	422	129	60	23	1253780

MATRIMONI FRA CELIBI.

Da 15-20 anni	41	7040	6373	1376	296	59	20	3	1	1	15210
20-25	208	108282	204548	47849	8201	1729	502	133	31	11	2	1	2	371499
25-30	199	97500	269698	122915	23844	6159	1372	387	91	25	5	4	5	521204
30-35	32	26000	95666	68090	26339	6254	1709	467	135	32	6	4	1	224735
35-40	15	5490	23550	24011	13753	5680	1596	459	108	30	10	3	2	74707
40-45	2	1155	5945	7823	6203	3510	1572	490	163	53	10	5	1	26932
45-50	1	326	1694	2710	2693	1855	1114	529	161	45	13	6	1	11148
50-55	186	597	921	1113	890	676	452	186	71	19	3	1	5065
55-60	50	192	297	359	353	279	227	119	60	28	7	2	1973
60-65	19	58	93	125	144	118	89	71	50	21	6	2	796
65-70	9	28	34	38	55	36	41	39	24	8	10	4	326
70 in su	8	15	16	22	23	21	18	22	20	7	11	2	185
DONNE	498	246015	608364	276135	82986	25711	9015	3295	1127	422	129	60	23	1253780

MATRIMONI FRA CELIBI E VEDOVE.

Da 15-20 anni	10	63	101	66	46	22	8	4	32
20-25	177	1474	2149	2079	1168	527	192	85	34	16	5	7	8213
25-30	236	2161	4630	4315	2838	1454	596	234	84	36	15	10	16609	
30-35	66	1007	2518	3500	2502	1400	635	262	85	34	21	8	12038	
35-40	24	355	1134	1930	1807	1147	668	273	93	35	15	3	7484	
40-45	8	116	484	1022	1084	965	552	245	113	32	15	6	4642	
45-50	2	41	198	452	592	560	463	265	145	49	18	1	2786	
50-55	16	61	181	289	353	301	236	110	60	15	4	1626	
55-60	1	6	23	63	92	139	170	137	101	47	22	6	807
60-65	3	2	8	15	35	46	60	75	35	44	12	8	343
65-70	1	1	1	7	11	25	28	25	20	25	11	3	157
70 in su	1	7	4	6	12	17	19	13	12	8	99
DONNE	527	5242	11608	13637	10468	6644	3685	1858	839	394	163	64	55129

MATRIMONI FRA VEDOVI E NUBILI.

Da 15-20 anni	14	20	5	3	1	43
20-25	5	662	1282	451	119	26	4	5	1	1	2553
25-30	4	2892	7418	3720	1100	278	71	14	7	4	1	15509
30-35	3	3046	11288	8096	3633	1021	307	96	23	6	1	27520
35-40	1756	8327	9236	5333	2278	783	207	48	7	4	27979
40-45	699	4437	6667	5627	3011	1378	405	98	24	10	2	22358
45-50	320	2142	3719	3969	2880	1507	643	200	44	8	3	1	15436
50-55	196	974	1858	2105	2146	1438	756	310	70	22	7	5	10187
55-60	99	537	816	1079	1114	957	625	303	115	23	9	3	5680
60-65	92	284	485	609	619	578	434	269	109	38	10	3	3530
65-70	40	188	261	304	332	346	269	192	94	33	17	8	2084
70 in su	39	126	132	162	186	189	160	136	67	41	15	7	1260
DONNE	12	9855	37023	35446	24343	13891	7558	3612	1586	541	180	62	30	134139

MATRIMONI FRA VEDOVI E VEDOVE.

Da 15-20 anni	1	1
20-25	4	50	51	43	19	8	4	179
25-30	32	330	583	368	195	80	32	7	6	2	1636
30-35	21	511	1212	1226	662	342	118	51	16	10	3	1	4176
35-40	9	426	1393	1884	1525	885	380	127	51	21	7	3	6711
40-45	3	230	1074	2076	2085	1608	863	324	124	34	15	3	8439
45-50	4	115	590	1506	1848	1976	1457	684	249	81	19	8	8467
50-55	3	48	312	803	1410	1874	1811	1238	519	198	61	11	8318
55-60	1	16	127	406	728	1105	1294	1190	768	311	96	36	6078
60-65	1	10	69	161	359	640	859	971	713	460	150	34	4427
65-70	1	4	26	94	138	293	453	633	536	414	208	48	2848
70 in su	1	19	37	69	123	208	335	301	309	213	117	1732
DONNE	83	1740	5456	8604	9038	8865	7505	5564	3283	1840	773	261	53012

TAVOLA VI. — RIASSUNTO SETTENNALE DEI MATRIMONI SECONDO LE COMBINAZIONI
 Settennio 1872-78. DI ETÀ E STATO CIVILE DEI CONIUGI. Regno.

ETÀ DELL'UOMO	ETÀ DELLA DONNA												70 anni in su	UOMINI
	Sotto 15 anni	15-20 anni	20-25 anni	25-30 anni	30-35 anni	35-40 anni	40-45 anni	45-50 anni	50-55 anni	55-60 anni	60-65 anni	65-70 anni		
COMPLESSO.														
Da 15-20 anni	41	7064	6456	1482	365	106	43	11	5	1	3	2	15579
20-25.	213	109125	207354	50800	10442	2941	1041	328	120	46	18	7	9	382444
25-30.	203	100660	279607	131848	29627	8470	2977	1029	339	119	44	20	15	554958
30-35.	35	29136	108472	79916	34698	10439	3758	1316	471	139	50	28	11	268469
35-40.	15	7279	32658	35774	22900	11290	4411	1714	556	181	70	25	8	116881
40-45	2	1865	10728	16048	14928	9690	5523	2310	830	314	86	35	12	62371
45-50.	1	652	3992	7217	8620	7175	5087	3092	1310	483	151	46	11	37837
50-55.	335	1635	3152	4502	4735	4341	3350	1970	770	299	86	21	25196
55-60.	151	751	1263	1907	2287	2480	2316	1749	1044	409	134	47	14538
60-65.	115	354	655	910	1157	1382	1442	1386	907	563	178	47	9096
65-70.	50	221	322	443	536	700	791	889	674	480	246	63	5415
70 in su	48	141	168	228	282	339	398	510	407	370	251	134	3276
DONNE	510	256480	652369	328645	129370	59108	32082	18097	10135	5085	2543	1058	378	1496060

TAVOLA VI. — MOVIMENTO SETTENALE PER MESI.

Settennio 1872-78.

Compartimenti.

MESI	MATRIMONI	NATI			NATI-MORTI			MORTI			Eccedenza	
		TOTALE	Maschi	Femmine	TOTALE	Maschi	Femmine	TOTALE	Maschi	Femmine	dei nati sui morti	dei morti sui nati
Gennaio	23105	59981	31108	28873	2308	1311	997	52594	26442	26152	7387
Febbraio	30122	57031	29537	27494	2150	1202	948	51044	25798	25246	5987
Marzo	11173	65731	33714	32017	2435	1385	1050	56383	28544	27839	9348
Aprile	19662	64082	33115	30967	2256	1293	963	48712	24936	23776	15370
Maggio	14479	63203	32521	30682	2126	1253	873	44487	22717	21770	18716
Giugno	10318	56604	29138	27466	1946	1160	786	43001	21815	21186	13603
Luglio	7722	63904	32904	31000	1937	1145	792	49275	25152	24123	14629
Agosto	8976	62333	31876	30457	2001	1158	843	47120	24015	23105	15213
Settembre	8395	62094	32007	30087	1911	1120	791	38656	19937	18719	23438
Ottobre	9840	62557	32252	30305	1954	1133	821	38039	19542	18497	24518
Novembre	13754	58677	30036	28641	2047	1163	884	40079	20753	20226	17698
Dicembre	11035	57438	29543	27895	2145	1203	942	47106	23758	23348	10332
TOTALE	168581	733635	377751	355884	25216	14526	10690	557396	283409	273987	176239

COMPARTIMENTO DEL PIEMONTE.

Gennaio	3423	17795	9175	8620	577	337	240	14620	7436	7184	3175
Febbraio	5368	17341	8894	8447	524	292	232	14368	7287	7081	2973
Marzo	2664	18761	9665	9096	599	358	241	15096	7818	7278	3665
Aprile	4683	16034	8252	7782	545	322	223	13146	6722	6424	2888
Maggio	2777	16032	8338	7694	545	319	226	11701	6036	5665	4331
Giugno	3795	16102	8382	7720	537	303	234	11375	5872	5503	4727
Luglio	3200	17547	9102	8445	566	317	249	14502	7475	7027	3045
Agosto	3167	17265	8805	8460	528	297	231	15794	8037	7757	1471
Settembre	3425	17313	8936	8377	529	300	229	13089	6623	6466	4224
Ottobre	3961	17489	9021	8468	554	330	234	12107	6071	6036	5382
Novembre	4985	16810	8655	8155	527	298	229	12624	6411	6213	4186
Dicembre	3592	17071	8643	8428	601	336	265	14065	7098	6967	3006
TOTALE	45040	205560	105868	99692	6632	3809	2823	162487	82886	79601	43073

COMPARTIMENTO DELLA LOMBARDIA.

Gennaio	42328	72092	37359	34733	2959	1713	1246	69164	35468	33696	2928
Febbraio	35300	67195	34975	32220	2812	1674	1138	64835	33333	31502	2360
Marzo	13525	77460	40339	37121	3272	1860	1412	69545	35661	33884	7915
Aprile	16211	75308	39199	36109	2963	1668	1295	58999	30282	28717	16309
Maggio	12236	77885	40298	37587	3000	1713	1287	55760	28665	27095	22125
Giugno	8033	76037	39655	36382	2963	1729	1234	54979	28322	26657	21058
Luglio	6926	86580	44785	41795	3019	1797	1222	66717	34191	32528	19863
Agosto	7788	86737	44813	41924	2993	1702	1291	70379	36103	34276	16358
Settembre	9032	85850	44362	41488	2720	1581	1139	57063	29354	27709	28787
Ottobre	13977	80954	41528	39426	2672	1583	1089	53368	27384	25984	27586
Novembre	21236	73566	38074	35492	2706	1542	1164	54470	27823	26647	19096
Dicembre	17652	73079	37681	35398	2967	1665	1302	62950	31897	31053	10129
TOTALE	204304	932743	485068	449675	35046	20227	14819	738229	378483	359746	194514

COMPARTIMENTO DEL VENETO.

Gennaio	11210	53271	27545	25726	2173	1208	965	50667	25889	24778	2604
Febbraio	23969	52330	27071	25259	2156	1184	972	48907	24929	23978	3423
Marzo	15363	62891	32810	30072	2320	1283	1037	52333	26897	25436	10558
Aprile	13043	60417	31480	28937	2218	1232	981	42257	22034	20223	18160
Maggio	9233	62181	31950	30231	2068	1176	892	38218	20054	18664	23463
Giugno	6609	58224	30068	28156	1922	1072	850	35237	18021	17216	22987
Luglio	3891	64724	33378	31346	1965	1092	873	42729	21701	21028	21995
Agosto	5607	65346	33835	31511	1949	1108	841	50273	25303	24970	15073
Settembre	5755	63991	33202	30789	1862	1052	810	42666	21740	20926	21325
Ottobre	6603	58585	30062	28523	1830	1040	790	41041	20983	20058	17544
Novembre	16349	52954	27272	25682	1827	1035	792	44746	22968	21778	8208
Dicembre	18951	49875	25761	24114	1987	1057	930	46000	23358	22647	3875
TOTALE	138643	704789	364443	340346	24272	13539	10733	555574	273872	261702	169215

TAVOLA VI. — MOVIMENTO SETTENNALE PER MESI.

Settennio 1872-78.

Compartimenti.

MESI	MATRIMONI	NATI			NATI-MORTI			MORTI			Eccedenza	
		TOTALE	Maschi	Femmine	TOTALE	Maschi	Femmine	TOTALE	Maschi	Femmine	dei nati sui morti	dei morti sui nati
Gennaio	8884	41685	21807	19878	1849	1067	782	40811	20918	19893	874
Febbraio	9913	45682	23640	22042	1903	1069	834	39783	20440	19343	5899
Marzo	9044	61260	31646	29614	2084	1196	888	45433	23380	22053	15827
Aprile	9127	57888	29734	28184	1790	1033	757	38412	19942	18470	19476
Maggio	8726	50561	26030	24531	1609	942	667	34974	18030	16944	15587
Giugno	8280	39281	20129	19152	1365	791	574	29795	15185	14610	9486
Luglio	6093	40871	21183	19688	1408	794	614	32851	16928	15923	8020
Agosto	6090	41174	21001	20173	1376	798	578	32565	18758	17807	4609
Settembre	6461	41325	21505	19820	1196	703	493	35535	17813	17722	5790
Ottobre	8064	37645	19654	17991	1300	745	555	36975	18793	18182	670
Novembre	11124	33062	17005	16057	1328	771	557	36779	18519	18260	3177
Dicembre	12212	34320	17909	16411	1586	929	657	37224	18923	18301	2904
TOTALE	104918	524754	271243	253511	18794	10838	7956	445137	227629	217508	79617

COMPARTIMENTO DELL'EMILIA.

Gennaio	1787	12473	6446	6027	418	227	191	9587	4914	4673	2886
Febbraio	2764	12319	6321	5998	368	202	166	8942	4186	4456	3377
Marzo	1864	14770	7580	7190	440	225	215	9949	5099	4850	4821
Aprile	2512	13750	7024	6726	359	198	161	8864	4402	4462	4886
Maggio	1726	12045	6220	5825	314	171	143	7603	3831	3772	4442
Giugno	2032	8756	4430	4326	273	147	126	6562	3333	3229	2194
Luglio	1271	8048	4032	4016	245	130	115	8455	4317	4138	407
Agosto	1516	8765	4548	4217	250	148	102	9566	4829	4737	801
Settembre	1574	9012	4687	4395	243	137	106	9190	4607	4583	178
Ottobre	2075	9641	5051	4590	312	169	143	9017	4528	4489	624
Novembre	2327	9852	4955	4897	348	176	172	8938	4524	4414	914
Dicembre	2275	10395	5388	5007	418	205	213	9349	4774	4575	1046
TOTALE	23723	129826	66682	63144	3988	2135	1853	106022	53644	52378	23804

COMPARTIMENTO DELL'UMBRIA.

Gennaio	3319	20658	10585	10073	680	364	316	17912	8809	9103	2746
Febbraio	4561	22215	11393	10822	741	418	323	16751	8426	8325	5464
Marzo	3242	24754	12778	11976	763	437	326	17971	9042	8929	6783
Aprile	3818	22760	11814	10946	614	357	257	14891	7594	7297	7869
Maggio	2907	19476	10008	9468	607	339	268	12740	6449	6291	6736
Giugno	2685	14867	7678	7189	439	250	189	11306	5865	5441	3561
Luglio	2385	14332	7433	6899	466	266	200	14452	7480	6972	120
Agosto	2557	14556	7445	7111	438	238	200	15780	8131	7649	1224
Settembre	3392	15186	7880	7306	472	270	202	16014	8081	7933	828
Ottobre	5361	16066	8319	7747	515	310	205	15367	7834	7533	699
Novembre	5069	15975	8248	7727	546	318	228	16010	8005	8005	35
Dicembre	4683	16931	8647	8284	703	409	294	15717	7810	7907	1214
TOTALE	43979	217776	112228	105548	6984	3976	3008	184911	93526	91385	32865

COMPARTIMENTO DELLE MARCHE.

Gennaio	8229	49728	25861	23867	1879	1039	840	40624	20614	20010	9104
Febbraio	12426	49691	25528	24163	1760	1007	753	38532	19816	18716	11159
Marzo	8668	54235	27916	26319	1860	1093	767	41124	21135	19989	13111
Aprile	9938	48813	24959	23854	1593	949	644	36556	18841	17715	12257
Maggio	8780	45196	23053	22143	1531	860	671	33725	17361	16364	11471
Giugno	8888	21148	19803	1499	854	645	32247	16390	15857	15857	8704
Luglio	6868	44795	23274	21521	1492	868	624	44673	22883	21790	122
Agosto	7470	43860	22482	21378	1505	898	607	49299	25069	24230	5439
Settembre	8695	42602	21935	20667	1489	869	620	41920	21166	20754	682
Ottobre	10436	44038	22562	21476	1568	932	636	39443	19904	19539	4595
Novembre	10793	43972	22705	21267	1636	962	674	38746	19383	18363	5228
Dicembre	8767	45177	23174	22003	1758	986	772	39272	20022	19250	5905
TOTALE	109958	553058	284597	268461	19570	11317	8253	476161	242584	233577	76897

COMPARTIMENTO DELLA TOSCANA.

Settennio 1872-78. **TAVOLA VI. — MOVIMENTO SETTENNALE PER MESI.** **Compartimenti.**

MESI	MATRIMONI	NATI			NATI-MORTI			MORTI			Eccedenza	
		TOTALE	Maschi	Femmine	TOTALE	Maschi	Femmine	TOTALE	Maschi	Femmine	dei nati sui morti	dei morti sui nati
Gennaio	2076	19463	10034	9459	762	438	321	17949	10051	7898	1514
Febbraio	3239	19395	10059	9336	701	390	311	16456	9124	7332	2939
Marzo	2539	20445	10512	9933	782	462	320	17252	9584	7668	3193
Aprile	2523	18005	9262	8743	673	395	278	15140	8488	6652	2865
Maggio	2501	15145	7817	7328	637	375	262	13647	7469	6178	1498
Giugno	2289	13903	7277	6626	561	342	219	12742	6927	5915	1161
Luglio	1836	14854	7736	7115	661	378	283	15747	8324	7423	899
Agosto	1909	16301	8430	7871	713	451	262	18213	9508	8705	1912
Settembre	2054	16631	8621	8010	726	406	320	16687	8922	7765	56
Ottobre	2645	16754	8518	8236	787	444	313	15839	8514	7325	915
Novembre	2452	17065	8882	8183	767	456	311	16876	9113	7763	189
Dicembre	2888	18236	9308	8978	817	459	358	17278	9620	7658	1008
TOTALE	28951	206247	106426	99821	8587	4996	3591	193826	105544	88282	12421

COMPARTIMENTO DI ROMA.

COMPARTIMENTO DEGLI ABRUZZI E MOLISE.

Gennaio	5743	31626	16351	15275	565	305	260	25338	12837	12501	6288
Febbraio	8389	32397	16575	15822	501	305	196	29008	11654	11354	9389
Marzo	5179	36493	18723	17770	546	311	235	24375	12302	12003	12188
Aprile	5394	34020	17486	16581	542	309	233	21602	11120	10482	12418
Maggio	5822	31704	16284	15420	499	308	196	19395	10085	9310	12309
Giugno	5732	26481	13720	12761	411	248	163	18038	9257	8781	8443
Luglio	5223	23430	11992	11438	361	234	127	26222	13272	12950	2792
Agosto	5655	22633	11696	10937	385	207	178	31722	15944	15778	9089
Settembre	6813	24464	12614	11850	451	279	172	29261	14755	14506	4797
Ottobre	7541	26225	13442	12783	432	250	182	26578	13299	13279	353
Novembre	8310	26715	13568	13147	510	272	238	24755	12530	12225	1960
Dicembre	10355	28419	14510	13909	546	319	227	21309	12317	11992	4110
TOTALE	80136	344607	176961	167646	5749	3342	2407	294533	149372	145161	50074

COMPARTIMENTO DELLA CAMPANIA.

Gennaio	13209	68765	35583	33182	2322	1342	980	55354	28354	27000	13411
Febbraio	16774	63755	32781	30974	2006	1153	853	49058	25001	24057	14697
Marzo	11627	66573	34083	32490	2120	1192	928	50503	26087	24416	16070
Aprile	11459	60236	31004	29232	1842	1040	802	45504	23427	22077	14732
Maggio	13220	56217	29091	27126	1925	1055	870	42666	22036	20630	13551
Giugno	12116	52601	27288	25313	1802	972	837	44575	22905	21670	8026
Luglio	10608	54072	27934	26138	1827	1051	776	54183	28133	26350	411
Agosto	11460	55726	28774	26932	1928	1083	845	55256	28182	27074	470
Settembre	13170	58762	30365	28397	1998	1125	873	51845	26105	25740	6917
Ottobre	14724	63024	32424	30600	2077	1211	866	50461	25711	24750	12563
Novembre	16998	63072	32301	30768	2158	1212	946	50943	25896	25047	12129
Dicembre	18973	65609	33579	32030	2267	1242	1025	52639	26612	26027	12970
TOTALE	164338	728412	375210	353202	24272	13678	10594	603287	308449	294838	125125

COMPARTIMENTO DELLE PUGLIE.

Gennaio	8241	42392	22234	20158	879	478	401	29542	15609	13933	12850
Febbraio	9716	37990	19325	18665	795	458	337	26041	13799	12242	11949
Marzo	4702	35639	18207	17432	778	420	358	27161	14571	12590	8478
Aprile	6983	35104	17921	17183	724	421	303	24139	12861	11278	10965
Maggio	7436	33280	17071	16209	678	385	293	22066	11533	10533	11214
Giugno	4185	29240	15010	14230	714	402	312	24039	12466	11573	5201
Luglio	4220	28491	14631	13860	805	497	308	29942	15076	14866	1451
Agosto	8878	31572	16226	15346	839	469	370	29470	14831	14639	2102
Settembre	9599	34605	17859	16747	891	505	386	27737	14133	13604	6869
Ottobre	9074	37303	19207	18096	950	543	407	26618	13667	12951	10685
Novembre	9445	38773	19910	18863	1001	590	411	26472	13604	12868	12301
Dicembre	7787	37770	18902	18868	939	514	425	27043	14120	12923	10727
TOTALE	90266	422160	216503	205657	9993	5682	4311	320270	166270	154000	101890

TAVOLA VI. — MOVIMENTO SETTENNALE PER MESI.

Settennio 1872-78.

Compartimenti.

MESI	MATRIMONI	NATI			NATI-MORTI			MORTI			Eccedenza	
		TOTALE	Maschi	Femmine	TOTALE	Maschi	Femmine	TOTALE	Maschi	Femmine	dei nati sui morti	dei morti sui nati
Gennaio	2871	13689	6935	6754	284	163	121	10932	5726	5206	2757
Febbraio	4019	13731	7161	6570	319	185	134	9388	4883	4505	4343
Marzo	2926	13517	6910	6607	276	160	116	9855	5161	4694	3662
Aprile	2996	12335	6388	5947	222	130	92	9300	4914	4386	3035
Maggio	2886	10961	5656	5305	196	113	78	8092	4264	3738	2959
Giugno	2716	10191	5319	4872	225	124	101	7722	4041	3681	2469
Luglio	1835	10244	5380	4864	232	136	96	11811	6082	5729	1567
Agosto	1994	11501	5919	5582	285	163	122	14170	7041	7129	2669
Settembre	3323	13303	6894	6409	303	184	119	13419	6580	6839	116
Ottobre	3790	13366	6825	6541	300	171	129	11500	5755	5745	1866
Novembre	3666	13483	6995	6493	272	158	114	10681	5493	5188	2807
Dicembre	3397	13093	6657	6436	302	175	127	10255	5393	4862	2838
TOTALE	35719	149419	77039	72380	3216	1867	1349	127035	65333	61702	22384

COMPARTIMENTO DELLA BASILICATA.

Gennaio	5012	33126	17284	15842	235	134	101	23447	12318	11129	9679
Febbraio	6895	31958	16108	15890	278	159	119	20255	10510	9745	11703
Marzo	4275	31869	16314	15555	259	150	109	21034	10924	10110	10835
Aprile	5039	26957	13840	13117	211	121	90	19271	10148	9123	7686
Maggio	4965	24491	12391	12100	213	123	90	17257	9106	8151	7234
Giugno	4648	22680	11578	11102	207	124	83	17408	9160	8248	5272
Luglio	4753	22381	11434	10947	206	111	95	23590	11947	11643	1209
Agosto	6108	24158	12491	11667	253	156	97	26633	13486	13147	2475
Settembre	6872	25767	13336	12431	210	133	77	26724	13251	13443	957
Ottobre	7383	28140	14558	13582	261	165	96	26780	13525	13255	1360
Novembre	7051	28318	14567	13751	222	144	76	25549	13162	12387	2769
Dicembre	7219	27272	13880	13392	246	143	103	24161	12534	11607	3111
TOTALE	70220	327117	167781	159336	2801	1663	1138	272109	140121	131988	35008

COMPARTIMENTO DELLE CALABRIE.

Gennaio	13694	78599	41181	37418	1140	642	498	47784	25010	22774	30815
Febbraio	15974	70984	36684	34300	1008	587	421	42928	22487	20441	28056
Marzo	8908	66573	34237	32276	1006	573	433	43001	22593	20408	23572
Aprile	14453	59599	30661	28938	880	496	384	37996	20061	17935	21603
Maggio	10025	57940	29918	28022	927	528	399	36658	19100	17558	21282
Giugno	10964	52357	27110	25247	899	512	387	42694	22267	20427	9663
Luglio	10384	53461	27463	25998	909	490	419	56825	29212	27613	3364
Agosto	10216	58531	30357	28174	1066	631	435	54530	27716	26814	4001
Settembre	16440	64747	33248	31499	1057	603	454	50143	25445	24698	14604
Ottobre	16045	66499	34082	32417	1039	601	438	47343	23999	23344	19156
Novembre	16235	67531	34764	32767	1069	602	467	44875	23035	21840	22656
Dicembre	11519	68282	34116	34166	1149	642	507	45753	23536	22217	25229
TOTALE	154857	765103	393881	371222	12149	6907	5242	559530	284461	266069	214573

COMPARTIMENTO DELLA SICILIA.

Gennaio	2396	18171	9303	8868	311	181	130	12305	6578	5727	5866
Febbraio	2980	16950	8762	8188	298	175	123	11094	5872	5222	5866
Marzo	2539	15664	8116	7548	207	111	96	12136	6415	5721	3528
Aprile	2527	13148	6572	6576	240	140	100	10626	5469	5157	2522
Maggio	2680	12181	6443	5738	195	109	86	9622	4945	4677	2529
Giugno	2565	11430	5950	5480	204	108	96	9049	4749	4300	2381
Luglio	2072	12775	6704	6071	267	152	115	11914	5973	5941	861
Agosto	2301	14164	7532	6632	296	163	133	13711	6910	6801	453
Settembre	3012	13770	6987	6783	259	158	101	13261	6769	6499	502
Ottobre	3465	14631	7767	6864	300	161	139	13201	6758	6443	1430
Novembre	3314	14697	7665	7032	315	194	121	12689	6645	6044	2008
Dicembre	3476	15351	7725	7626	337	172	165	12550	6627	5923	2801
TOTALE	33327	172932	89526	83406	3229	1824	1405	142165	73710	68455	30767

COMPARTIMENTO DELLA SARDEGNA.

Gennaio	2396	18171	9303	8868	311	181	130	12305	6578	5727	5866
Febbraio	2980	16950	8762	8188	298	175	123	11094	5872	5222	5866
Marzo	2539	15664	8116	7548	207	111	96	12136	6415	5721	3528
Aprile	2527	13148	6572	6576	240	140	100	10626	5469	5157	2522
Maggio	2680	12181	6443	5738	195	109	86	9622	4945	4677	2529
Giugno	2565	11430	5950	5480	204	108	96	9049	4749	4300	2381
Luglio	2072	12775	6704	6071	267	152	115	11914	5973	5941	861
Agosto	2301	14164	7532	6632	296	163	133	13711	6910	6801	453
Settembre	3012	13770	6987	6783	259	158	101	13261	6769	6499	502
Ottobre	3465	14631	7767	6864	300	161	139	13201	6758	6443	1430
Novembre	3314	14697	7665	7032	315	194	121	12689	6645	6044	2008
Dicembre	3476	15351	7725	7626	337	172	165	12550	6627	5923	2801
TOTALE	33327	172932	89526	83406	3229	1824	1405	142165	73710	68455	30767

TAVOLA VI. — MOVIMENTO SETTENALE PER MESI.

Settennio 1872-78.

Regno.

MESI	MATRIMONI	NATI			NATI-MORTI			MORTI			Eccedenza	
		TOTALE	Maschi	Femmine	TOTALE	Maschi	Femmine	TOTALE	Maschi	Femmine	del nati sui morti	del morti sui nati
Gennaio	155627	633514	328761	304753	19341	10949	8392	518630	266973	251657	114884
Febbraio	192409	610964	314814	296150	18320	10460	7860	481390	247845	233545	129574
Marzo	107538	666635	343619	323016	19747	11216	8531	513081	265213	247868	153554
Aprile	130368	618456	318711	299745	17667	10104	7563	445415	231241	214174	173041
Maggio	110459	588498	303089	285409	17070	9769	7301	409021	211681	197340	179477
Giugno	95855	529705	273880	255825	15967	9138	6829	400769	206475	194294	128936
Luglio	81287	560509	289365	271144	16366	9458	6908	504188	258146	246042	56321
Agosto	91692	574622	296230	278392	16805	9670	7135	538481	273863	264618	36141
Settembre	108012	589423	304438	284985	16317	9425	6892	483217	245311	237906	106206
Ottobre	124984	592917	305272	287645	16851	9788	7063	463677	236267	227410	129240
Novembre	153168	574527	295605	278922	17279	9893	7386	466132	237864	223268	108395
Dicembre	144761	578368	295423	282945	18768	10456	8312	485671	248414	237257	92697
TOTALE	1496660	7118138	3669207	3448931	210498	120326	90172	5709672	2929293	2780379	1408466

TOTALE DEL REGNO.

SEQUE TAVOLA VI.

M O R T I

PER ETÀ, SESSO E STATO CIVILE

SETTENNIO 1872-78.

TAVOLA VI. — RIASSUNTO SETTENNALE

Settennio 1872-78.

Table with columns for 'ETÀ DEI MORTI' and regional sub-totals for 'REGNO', 'PIEMONTE', and 'LIGURIA'. Rows list age intervals from birth to 99+ and a total row.

DEI MORTI PER ETÀ E PER SESSO.

Compartimenti.

Table with columns for regional sub-totals: 'LOMBARDIA', 'VENETO', 'EMILIA', 'UMBRIA', and 'MARCHE'. Rows list age intervals from birth to 99+ and a total row.

RIEPILOGO PER

Summary table with columns for age intervals: 'Dalla nascita a 1 anno', '5 anni', '15 anni in su', 'Da 15 anni in su', 'Da 80 in su'.

CATEGORIE DI ETÀ.

Summary table with columns for age intervals: '198716', '248557', '399646', '338554', '17402'.

TAVOLA VI. - RIASSUNTO SETTENNALE

Settennio 1872-78.

Table with columns for regions (TOSCANA, ROMA, ABRUZZI E MOLISE, CAMPANIA) and rows for age groups (Dalla nascita a 1 mese, etc.).

DEI MORTI PER ETÀ E PER SESSO.

Compartimenti.

Table with columns for regions (PUGLIE, BASILICATA, CALABRIE, SICILIA, SARDEGNA) and rows for age groups (Dalla nascita a 1 mese, etc.).

RIEPILOGO PER

Summary table with columns for age groups (Dalla nascita a 1 anno, etc.) and rows for regions.

CATEGORIE DI ETÀ.

Summary table with columns for age groups (89126, 172986, etc.) and rows for regions.

TAVOLA VI. — RIASSUNTO SETTENNALE DEI MORTI PER ETÀ, SESSO E STATO CIVILE. Regno.
Settennio 1872-78.

ETÀ DEI MORTI	COMPLESSO			CELIBI			CONIUGATI			VEDOVI			Stato Civile ignoto		
	TOTALE	Maschi	Femmine	TOTALE	Maschi	Femmine	TOTALE	Maschi	Femmine	TOTALE	Maschi	Femmine	TOTALE	Maschi	Femmine
Dalla nascita a 1 mese.	644530	355438	289092	644530	355438	289092
Da 1 mese a 3 mesi.	221084	117829	103255	221084	117829	103255
3 mesi 6 "	203005	108814	94191	203005	108814	94191
6 " 9 "	219866	116523	103343	219866	116523	103343
9 " 12 "	227711	117870	109841	227711	117870	109841
1 anno a 2 anni	639945	327503	312442	639945	327503	312442
2 anni 3 "	274808	139507	135301	274808	139507	135301
3 " 4 "	162889	82091	80798	162889	82091	80798
4 " 5 "	126327	63449	62878	126327	63449	62878
5 " 10 "	258663	128471	130192	258663	128471	130192
10 " 15 "	117634	56128	61506	117552	56122	61430	78	5	73	2	1	1	2	2
15 " 20 "	123329	58361	64968	118033	57841	60192	5107	476	4631	153	26	127	36	18	18
20 " 25 "	160999	84454	76545	120719	76777	43942	38888	7284	31604	1234	280	954	158	113	45
25 " 30 "	148100	69236	78864	69456	43978	25478	74988	24081	50907	3479	1051	2428	177	126	51
30 " 35 "	142936	66099	76837	43999	26760	17239	92236	37038	55198	6539	2167	4372	162	134	28
35 " 40 "	149573	71910	77663	34800	20223	14577	103883	47902	55981	10656	3692	7054	234	183	51
40 " 45 "	150633	77869	72764	30935	17493	13442	103634	54755	48879	15862	5469	10393	202	152	50
45 " 50 "	159891	86783	73108	29387	16550	12837	106346	61877	44469	23915	8170	15745	243	186	57
50 " 55 "	183534	99759	83775	30846	17401	13445	116426	69717	46709	36020	12458	23562	242	183	59
55 " 60 "	199342	104454	94888	30195	16564	13631	115180	69955	45225	53690	17730	35960	277	205	72
60 " 65 "	243708	123443	120265	34099	18400	15699	124342	76088	48254	85029	28805	56224	238	150	88
65 " 70 "	263428	130962	132466	32970	17592	15378	114488	72073	42415	115733	41139	74594	237	158	79
70 " 75 "	271922	135510	136412	31350	16360	14990	97226	64529	32697	143086	5446	88618	260	153	107
75 " 80 "	201734	100935	100799	20939	10566	10373	56171	39618	16553	124435	50636	73799	189	115	74
80 " 85 "	134749	67014	67735	13239	6262	6977	28283	20558	7725	93066	40094	52972	161	100	61
85 " 90 "	56097	28012	28085	5615	2669	2946	9222	7013	2209	41181	18281	22900	79	49	30
90 " 95 "	16388	7509	8879	1822	808	1014	2125	1557	568	12397	5119	7278	44	25	19
95 " 99 "	4593	2035	2558	480	206	274	524	406	118	3578	1418	2160	11	5	6
Centenari	676	259	417	70	36	34	57	40	17	538	177	361	11	6	5
Età ignota.	1578	1066	512	864	641	223	218	120	98	202	63	139	294	242	52
TOTALE	5709672	2929293	2780379	3746198	1980744	1765454	1189422	655092	534330	770795	291154	479641	3257	2503	954

RIEPILOGO PER CATEGORIE DI ETÀ.

Dalla nascita a 1 anno	1516196	816474	699722	1516196	816474	699722
" " 5 anni	2720165	1429024	1291141	2720165	1429024	1291141
" " 15 "	3096462	1613623	1482839	3096380	1613617	1482763	78	5	73	2	1	1	2	2
Da 15 anni in su . . .	2611632	1314604	1297028	648954	366486	282468	1189126	654967	534159	770591	291090	479501	2961	2061	900
Da 80 " in su	212503	104829	107674	21226	9981	11245	40211	29574	10637	150760	65089	85671	306	185	121

TAVOLA VI. — RIASSUNTO SETTENNALE DEI MORTI PER ETÀ E PER MESI.
Settennio 1872-78. Compartimenti.

ETÀ DEI MORTI	Gennaio	Febbraio	Marzo	Aprile	Maggio	Giugno	Luglio	Agosto	Settembre	Ottobre	Novembre	Dicembre
COMPARTIMENTO DEL PIEMONTE												
Dalla nascita a 1 mese	7175	7068	7337	6091	5691	5043	5429	4921	4531	5044	5808	6456
Da 1 mese a 3 mesi	1943	1828	1694	1551	1546	2105	2924	2269	1571	1527	1434	1749
3 mesi 6 "	1767	1712	1581	1311	1408	1801	2548	2120	1269	1028	1063	1328
6 " 9 "	1350	1502	1719	1425	1346	1699	2348	1928	1133	890	868	1024
9 " 12 "	1008	1242	1405	1223	1186	1616	2517	2228	1120	778	650	817
1 anno a 2 anni	3220	3451	3916	3366	3421	3909	6260	6950	4537	3133	2446	2691
2 " 3 "	1944	2044	2188	1923	1715	1572	2164	2452	2049	1550	1413	1706
3 " 4 "	1362	1332	1486	1253	1163	994	1092	1132	960	873	992	1259
4 " 5 "	1103	1136	1265	1061	946	846	897	856	762	688	803	1057
5 " 10 "	2367	2349	2802	2327	2265	1896	1946	1709	1540	1544	1660	2033
10 " 15 "	1043	971	1162	1141	989	928	938	935	787	824	844	935
15 " 20 "	1028	990	1280	1179	1160	1023	1109	1186	1026	1085	1017	1013
20 " 25 "	1393	1436	1864	1724	1483	1366	1356	1368	1363	1383	1398	1305
25 " 30 "	1336	1270	1490	1418	1356	1192	1301	1321	1161	1259	1185	1206
30 " 35 "	1227	1262	1495	1475	1275	1165	1260	1169	1151	1140	1115	1254
35 " 40 "	1314	1304	1491	1424	1249	1140	1140	1102	1059	1112	1159	1186
40 " 45 "	1405	1368	1621	1473	1341	1150	1153	1150	1118	1136	1210	1351
45 " 50 "	1551	1447	1587	1543	1263	1275	1259	1141	1097	1263	1287	1390
50 " 55 "	1950	1906	2088	1786	1571	1497	1445	1343	1291	1399	1621	1908
55 " 60 "	2285	2167	2333	2021	1651	1537	1549	1468	1422	1504	1856	2125
60 " 65 "	3141	2857	3186	2587	2315	2067	1892	1815	1691	2002	2447	2811
65 " 70 "	3454	3002	3251	2784	2372	2064	2045	1974	1837	2061	2521	3139
70 " 75 "	3565	3219	3529	2848	2614	2251	2114	2017	1841	2088	2748	3234
75 " 80 "	2450	2166	2424	1987	1635	1520	1420	1351	1273	1474	1762	2157
80 " 85 "	1471	1354	1454	1200	1020	939	841	800	723	806	1157	1329
85 " 90 "	591	503	575	465	394	315	345	328	272	346	403	502
90 " 95 "	125	131	131	110	95	68	65	76	58	82	95	125
95 " 99 "	21	19	24	12	16	20	15	8	12	17	18	11
Centenari	6	3	2	1	2	2	1	1	2	5
Età ignota	5	2	2	2	1	3	1	1	2	2
TOTALE	52594	51044	56383	48712	44487	43001	49275	47120	38656	38039	40979	47106

RIEPILOGO PER CATEGORIE DI ETÀ.

Dalla nascita a 1 anno	13243	13352	13786	11601	11177	12264	15766	13466	9624	9267	9818	11374
" " 5 anni	20872	21315	22591	19204	18422	19585	26179	24856	17932	15511	15472	18087
" " 15 "	24282	24635	26555	22672	21676	22409	28963	27500	20259	17879	17976	21055
Da 15 anni in su	28307	26407	29826	26038	22811	20591	20309	19619	18396	20158	23001	26051
Da 80 " in su	2208	2013	2187	1789	1526	1344	1266	1214	1066	1252	1675	1972

TAVOLA VI. — RIASSUNTO SETTENNALE DEI MORTI PER ETÀ E PER MESI.
Settennio 1872-78. Compartimenti.

ETÀ DEI MORTI	Gennaio	Febbraio	Marzo	Aprile	Maggio	Giugno	Luglio	Agosto	Settembre	Ottobre	Novembre	Dicembre
COMPARTIMENTO DELLA LIGURIA.												
Dalla nascita a 1 mese	1806	1806	1683	1322	1161	1086	1194	1148	1006	1043	1218	1565
Da 1 mese a 3 mesi	435	438	523	410	411	464	680	595	452	364	347	367
3 mesi 6 "	380	408	451	403	356	450	759	633	387	249	328	364
6 " 9 "	406	503	508	415	355	483	851	827	478	358	339	372
9 " 12 "	377	399	436	421	423	467	968	1103	606	432	362	338
1 anno a 2 anni	1191	1254	1353	1233	1108	1224	2294	2928	1926	1304	1096	1128
2 " 3 "	636	604	616	580	490	484	638	837	700	561	498	552
3 " 4 "	359	373	401	386	325	291	297	362	348	325	356	348
4 " 5 "	322	313	319	287	248	249	221	263	238	279	263	267
5 " 10 "	554	623	692	600	561	506	537	556	568	577	546	538
10 " 15 "	294	284	275	253	259	219	239	292	287	320	268	295
15 " 20 "	309	302	317	335	328	304	308	338	370	363	346	351
20 " 25 "	440	427	512	481	424	348	408	451	480	441	440	415
25 " 30 "	380	355	429	408	358	312	360	418	400	394	362	427
30 " 35 "	370	347	397	356	331	336	340	412	379	337	376	383
35 " 40 "	359	353	384	370	366	288	302	366	339	347	318	352
40 " 45 "	372	337	398	336	329	290	320	336	353	352	328	372
45 " 50 "	343	360	407	370	317	322	314	350	324	309	360	396
50 " 55 "	417	453	435	370	323	311	344	370	363	361	425	465
55 " 60 "	490	440	480	425	368	345	353	376	374	408	473	498
60 " 65 "	681	610	610	532	490	421	466	471	475	522	572	648
65 " 70 "	785	695	754	669	542	464	514	523	519	600	675	871
70 " 75 "	995	947	941	774	644	582	668	669	602	617	820	928
75 " 80 "	836	763	791	693	526	522	496	515	481	549	646	812
80 " 85 "	653	578	617	417	405	374	367	396	372	419	493	619
85 " 90 "	318	272	267	217	196	167	189	189	194	194	222	291
90 " 95 "	94	93	80	68	47	54	60	58	49	53	84	78
95 " 99 "	12	26	20	11	8	11	13	11	14	27	18	14
Centenari	3	4	1	2	1	4	1	2	1
Età ignota	3	1	3	1	2	1	1	13	7
TOTALE	14620	14368	15096	13146	11701	11175	14502	15794	13089	12107	12624	14065

RIEPILOGO PER CATEGORIE DI ETÀ.

Dalla nascita a 1 anno	3404	3554	3601	2971	2706	2950	4452	4306	2929	2446	2594	3006
" 5 anni	5912	6098	6290	5457	4877	5198	7902	8696	6141	4915	4807	5301
" 15 "	6760	7005	7257	6310	5697	5023	8678	9544	6996	5812	5621	6134
Da 15 anni in su	7857	7362	7839	6833	6004	5451	5822	6250	6092	6294	6990	7924
Da 80 " in su	1080	973	984	714	658	606	629	655	633	694	819	1003

TAVOLA VI. — RIASSUNTO SETTIENNALE DEI MORTI PER ETÀ E PER MESI.
Settennio 1872-78. Compartimenti.

ETÀ DEI MORTI	Gennaio	Febbraio	Marzo	Aprile	Maggio	Giugno	Luglio	Agosto	Settembre	Ottobre	Novembre	Dicembre
COMPARTIMENTO DELLA LOMBARDIA.												
Dalla nascita a 1 mese	10373	9146	9131	6620	6198	5958	7023	6704	5764	6367	7687	9039
Da 1 mese a 3 mesi	2950	2394	2153	1782	1931	2654	4274	3805	2706	2523	2312	2754
3 mesi 6 »	2700	2492	2241	1806	1750	2197	3440	3106	2107	1976	1883	2292
6 » 9 »	2101	2234	2638	2143	1840	2195	3106	2776	1585	1396	1247	1515
9 » 12 »	1417	1576	1873	1703	1923	2234	3817	3901	2065	1251	887	1055
1 anno a 2 anni	5508	5581	5000	409	4855	5251	8861	11005	8387	5670	4298	4794
2 » 3 »	3054	302		780	2554	2411	3050	3877	3252	2502	2249	2828
3 » 4 »	2121	1941		62	1647	1457	1687	1933	1662	1547	1538	1979
4 » 5 »	1603	1514	1683	531	1417	1137	1235	1428	1365	1229	1239	1659
5 » 10 »	3150	3220	3542	3292	3120	2589	2742	3150	2750	2650	2669	3201
10 » 15 »	1214	1256	1377	1364	1243	1153	1207	1335	1304	1185	1114	1256
15 » 20 »	1367	1214	1472	1367	1380	1371	1410	1544	1491	1374	1220	1273
20 » 25 »	1668	1685	1826	1718	1673	1608	1737	1962	1777	1685	1573	1515
25 » 30 »	1589	1501	1770	1706	1663	1579	1679	1776	1640	1533	1456	1507
30 » 35 »	1615	1561	1779	1723	1646	1621	1658	1670	1530	1551	1454	1474
35 » 40 »	1647	1543	1745	1688	1597	1561	1675	1696	1580	1535	1327	1496
40 » 45 »	1714	1632	1884	1696	1574	1561	1597	1570	1449	1473	1486	1606
45 » 50 »	1960	1803	1931	1700	1611	1566	1605	1546	1398	1475	1538	1743
50 » 55 »	2360	2252	2519	2177	2014	1900	1889	1865	1669	1857	2031	2291
55 » 60 »	2721	2529	2674	2328	2197	1997	2096	2011	1847	1941	2251	2486
60 » 65 »	3805	3493	3627	3141	2877	2748	2643	2651	2324	2614	3041	3603
65 » 70 »	4147	3749	4130	3374	3035	2837	2878	2813	2592	2873	3422	3852
70 » 75 »	4047	3545	3889	3122	2896	2615	2663	2623	2347	2519	3289	3788
75 » 80 »	2336	2154	2209	1888	1702	1608	1502	1547	1412	1423	1812	2216
80 » 85 »	1409	1206	1271	1052	1012	834	881	860	756	798	990	1214
85 » 90 »	466	440	438	352	325	264	298	242	250	266	377	409
90 » 95 »	92	104	92	60	62	55	50	59	44	54	65	86
95 » 99 »	25	12	13	8	10	13	9	18	8	8	14	15
Centenari	3	1	1	1	2	2	1	2	3
Età ignota	2	2	6	3	5	3	4	1	1	1	1
TOTALE	69164	64835	69545	58999	55760	54979	66717	70379	57063	53368	54470	62950

RIEPILOGO PER CATEGORIE DI ETÀ.

Dalla nascita a 1 anno	19541	17842	18036	14054	13642	15238	21660	20292	14227	13513	14016	16655
» » 5 anni	31827	29903	31357	25236	24113	25494	36493	39435	28893	24551	23340	27915
» » 15 »	86191	34379	36276	29892	28182	29236	40442	43920	32947	28386	27123	32372
Da 15 anni in su	32971	30454	33269	29101	27275	25738	26272	26455	24115	24981	27346	30577
Da 80 » in su	1995	1763	1811	1473	1410	1166	1240	1181	1059	1128	1446	1727

TAVOLA VI. — RIASSUNTO SETTENNALE DEI MORTI PER ETÀ E PER MESI
Settennio 1872-78. Compartimenti.

ETÀ DEI MORTI	Gennaio	Febbraio	Marzo	Aprile	Maggio	Giugno	Luglio	Agosto	Settembre	Ottobre	Novembre	Dicembre
COMPARTIMENTO DEL VENETO.												
Dalla nascita a 1 mese	12654	12708	12951	8213	6473	4529	4783	4889	4918	5838	9289	10572
Da 1 mese a 3 mesi	1796	1419	1348	870	993	947	1473	1598	1447	1600	2268	1998
3 mesi 6 "	1328	1135	1017	690	649	699	1274	1538	1227	1132	1265	1219
6 " 9 "	969	1093	1164	1007	873	846	1398	1518	896	814	785	815
9 " 12 "	641	704	1014	880	917	1149	2019	2291	1238	752	552	546
1 anno a 2 anni	2809	3015	3299	2880	2764	2980	5265	7621	5730	4086	2985	2550
2 " 3 "	1669	1642	1798	1534	1445	1450	1859	2528	2235	1821	1602	1504
3 " 4 "	1024	1001	1118	905	571	791	932	1221	1242	1108	1082	992
4 " 5 "	873	778	812	729	748	617	724	1023	964	957	905	872
5 " 10 "	2036	1812	2067	1822	1727	1602	1824	2494	2473	2417	2389	2101
10 " 15 "	861	821	891	802	851	780	905	1195	1080	1068	1035	876
15 " 20 "	807	799	889	877	844	808	986	1252	1049	930	874	789
20 " 25 "	1055	1128	1343	1251	1224	1143	1364	1531	1295	1276	1120	1096
25 " 30 "	1043	1026	1143	1133	1076	1094	1211	1422	1242	1112	1041	969
30 " 35 "	1021	992	1166	1152	1097	1126	1223	1391	1162	1125	1000	1052
35 " 40 "	1105	1069	1239	1190	1184	1038	1179	1375	1129	1058	1023	1036
40 " 45 "	1132	1077	1237	1149	1122	1054	1137	1239	1076	1093	1025	1033
45 " 50 "	1193	1119	1296	1192	1099	1010	1113	1258	1040	1057	1055	1110
50 " 55 "	1504	1446	1702	1509	1332	1244	1301	1490	1311	1282	1400	1491
55 " 60 "	1667	1590	1735	1517	1405	1197	1315	1493	1301	1346	1447	1545
60 " 65 "	2402	2224	2481	2103	1923	1763	1833	1963	1676	1817	1983	2164
65 " 70 "	3030	2778	2884	2550	2351	2057	2152	2255	1977	2164	2417	2643
70 " 75 "	3167	3009	3182	2608	2456	2248	2166	2405	2145	2196	2629	2890
75 " 80 "	2435	2336	2344	1956	1742	1616	1766	1770	1469	1556	1868	2095
80 " 85 "	1633	1491	1514	1209	1084	1015	1007	1015	889	950	1151	1355
85 " 90 "	617	553	554	431	375	352	427	405	362	377	434	540
90 " 95 "	172	121	118	87	83	68	82	81	79	90	103	127
95 " 99 "	20	15	19	9	9	11	8	9	5	13	12	13
Centenari	2	4	2	1	1	1	1	1	4	2
Età ignota	2	2	6	1	1	2	2	2	9	5	3	5
TOTALE	50667	48907	52333	42257	38718	35237	42729	50273	42666	41041	44746	46000

RIEPILOGO PER CATEGORIE DI ETÀ

Dalla nascita a 1 anno	17388	17059	17494	11660	9905	8170	10947	11834	9726	10136	14159	15150
" " 5 anni	23763	23495	24521	17708	15733	14008	19727	24227	19897	18108	20733	21068
" " 15 "	26660	26128	27479	20332	18311	16390	22456	27916	23450	21593	24157	24045
Da 15 anni in su	24005	22777	24848	21924	20406	18845	20271	22355	19207	19443	20586	21950
Da 80 " in su	2444	2184	2207	1737	1551	1447	1525	1511	1335	1431	1704	2037

TAVOLA VI. — RIASSUNTO SETTENALE DEI MORTI PER ETÀ E PER MESI.
Settennio 1872-78. Compartimenti.

ETÀ DEI MORTI	Gennaio	Febbraio	Marzo	Aprile	Maggio	Giugno	Luglio	Agosto	Settembre	Ottobre	Novembre	Dicembre
COMPARTIMENTO DELL' EMILIA.												
Dalla nascita a 1 mese	8952	9601	10560	6604	4690	2947	2846	2908	2873	3493	5256	6707
Da 1 mese a 3 mesi	1249	1113	1152	1057	1193	1202	1766	1788	1558	1548	1464	1275
3 mesi 6 »	1149	970	943	738	766	899	1889	2221	1867	1576	1183	1011
6 » 9 »	1058	1073	1215	947	786	823	1256	1435	1335	1286	1135	976
9 » 12 »	870	1090	1288	1140	1011	959	1625	1848	1437	1045	655	588
1 anno a 2 anni	2409	2546	2957	2816	2958	2926	3982	5699	6168	5441	3419	2373
2 » 3 »	1284	1166	1415	1226	1268	1089	1245	1628	1922	1998	1513	1307
3 » 4 »	794	742	765	756	719	607	648	815	807	957	907	795
4 » 5 »	616	582	623	537	548	504	510	604	637	724	675	656
5 » 10 »	1593	1455	1588	1502	1465	1340	1355	1609	1568	1748	1753	1788
10 » 15 »	842	706	824	880	806	703	760	876	863	973	937	864
15 » 20 »	779	817	982	950	852	813	838	898	890	1016	921	862
20 » 25 »	1067	1042	1307	1244	1102	1021	1042	1133	1081	1135	1070	992
25 » 30 »	1005	976	1105	1026	1013	863	884	917	916	997	945	912
30 » 35 »	894	826	1060	1050	967	818	840	887	862	861	904	798
35 » 40 »	933	915	1166	1046	1036	917	853	813	829	898	906	872
40 » 45 »	987	948	1117	1070	979	884	876	840	841	890	921	914
45 » 50 »	1051	973	1232	1202	1066	948	800	869	822	976	999	991
50 » 55 »	1367	1255	1471	1406	1263	1109	1004	1074	1022	1127	1257	1312
55 » 60 »	1499	1316	1764	1463	1368	1160	1129	1076	1085	1141	1306	1425
60 » 65 »	2076	1854	2193	1985	1777	1469	1323	1333	1241	1477	1782	1945
65 » 70 »	2421	2317	2556	2303	2132	1775	1637	1601	1500	1728	2135	2417
70 » 75 »	2499	2321	2599	2429	2289	1731	1565	1577	1478	1726	2078	2363
75 » 80 »	1771	1647	1861	1648	1518	1220	1118	1153	1937	1172	1383	1629
80 » 85 »	1102	1065	1159	949	959	734	667	627	651	721	868	993
85 » 90 »	432	378	442	355	360	271	246	259	198	246	323	372
90 » 95 »	90	93	75	68	62	43	46	56	36	60	70	72
95 » 99 »	18	20	9	14	16	10	4	11	6	9	9	14
Centenari	1	1	1	2	2	2	1	1
Età ignota	3	2	4	1	3	8	7	3	4	3	4	1
TOTALE	40811	39783	45433	38412	34974	29795	32851	36565	35535	36975	36779	37224

RIEPILOGO PER CATEGORIE DI ETÀ.

Dalla nascita a 1 anno	13278	13820	15158	10486	8446	6830	9382	10200	9070	8948	9693	10557
» » 5 anni	18381	18856	20918	15821	13939	11956	15767	18946	18604	18068	16207	15688
» » 15 »	20816	21017	23330	18203	16210	13999	17882	21431	21035	20789	18897	18340
Da 15 anni in su	19992	18764	22099	20208	18761	15788	14962	15131	14496	16183	16878	18883
Da 80 » in su	1643	1557	1686	1386	1399	1060	963	955	892	1036	1271	1451

TAVOLA VI. — RIASSUNTO SETTENNANE DEI MORTI PER ETÀ E PER MESI.
Settennio 1872-78. Compartimenti.

ETÀ DEI MORTI	Gennaio	Febbraio	Marzo	Aprile	Maggio	Giugno	Luglio	Agosto	Settembre	Ottobre	Novembre	Dicembre
COMPARTIMENTO DELL' UMBRIA.												
Dalla nascita a 1 mese	2007	2019	2064	1504	1118	631	772	647	578	875	1259	1653
Da 1 mese a 3 mesi	362	317	393	351	360	379	501	448	296	317	317	342
3 mesi 6 "	217	189	232	202	182	221	505	551	449	300	211	213
6 " 9 "	223	160	167	201	140	159	306	421	362	291	277	253
9 " 12 "	186	214	264	277	202	205	367	497	397	346	234	225
1 anno a 2 anni	562	546	629	633	647	605	965	1334	1458	1116	803	709
2 " 3 "	295	257	312	320	278	295	376	536	509	427	336	339
3 " 4 "	178	177	194	173	162	168	206	283	257	273	233	216
4 " 5 "	144	127	157	138	113	124	151	229	186	179	198	161
5 " 10 "	379	350	425	338	332	302	386	522	480	435	400	362
10 " 15 "	173	149	181	188	171	153	202	241	236	227	181	192
15 " 20 "	195	167	191	183	188	172	174	241	220	218	195	192
20 " 25 "	252	267	286	278	291	242	270	271	273	247	235	258
25 " 30 "	186	190	206	235	209	179	218	229	222	236	206	207
30 " 35 "	188	176	195	206	184	171	210	182	210	191	201	199
35 " 40 "	157	168	221	248	195	177	189	210	201	179	196	204
40 " 45 "	202	207	229	233	214	203	198	230	226	222	205	208
45 " 50 "	250	246	261	259	199	221	252	267	242	236	244	298
50 " 55 "	319	250	292	264	242	199	228	257	269	255	252	293
55 " 60 "	372	284	354	278	259	225	248	265	253	301	281	303
60 " 65 "	456	409	443	409	337	302	294	305	346	381	431	404
65 " 70 "	582	513	536	458	386	325	358	380	368	446	465	475
70 " 75 "	566	535	605	546	413	337	372	350	480	462	522	609
75 " 80 "	486	449	487	422	347	255	310	279	288	369	452	442
80 " 85 "	383	352	376	302	263	190	242	229	231	290	361	336
85 " 90 "	170	160	165	155	122	78	107	113	103	127	165	178
90 " 95 "	69	50	68	54	36	27	37	27	42	53	54	55
95 " 99 "	21	10	13	9	11	13	10	12	15	11	9	14
Centenari	5	3	1	1	5	2	1	1	4
Età ignota	2	1	3	2	3	1	5	6	10	2
TOTALE	9587	8942	9949	8864	7603	6562	8455	9,66	9190	9017	8938	9349

RIEPILOGO PER CATEGORIE DI ETÀ.

Dalla nascita a 1 anno	2995	2899	3120	2535	2002	1595	2451	2564	2082	2129	2298	2686
" " 5 anni	4174	4006	4412	3799	3202	2787	4119	4946	4483	4124	3372	4114
" " 15 "	4726	4505	5018	4325	3705	3242	4737	5709	5199	4786	4453	4668
Da 15 anni in su	4859	4436	4928	4539	3896	3317	3717	3852	3991	4225	4175	4679
Da 80 " in su	648	575	622	520	432	309	396	386	393	482	590	587

TAVOLA VI. — RIASSUNTO SETTENALE DEI MORTI PER ETÀ E PER MESI.
Settennio 1872-78. Compartimenti.

ETÀ DEI MORTI	Gennaio	Febbraio	Marzo	Aprile	Maggio	Giugno	Luglio	Agosto	Settembre	Ottobre	Novembre	Dicembre
COMPARTIMENTO DELLE MARCHE.												
Dalla nascita a 1 mese	4397	4618	4500	2564	1719	943	980	936	984	1215	2240	3067
Da 1 mese a 3 mesi	465	399	499	424	429	446	646	531	447	398	481	502
3 mesi 6 "	335	286	274	282	253	383	806	844	657	452	385	321
6 " 9 "	373	287	308	290	278	318	694	738	730	568	556	426
9 " 12 "	374	360	483	422	351	358	706	783	715	551	441	332
1 anno a 2 anni	1037	1037	1158	1296	1186	1393	2193	3002	3086	2631	1732	1188
2 " 3 "	535	525	586	566	504	512	765	844	937	880	714	556
3 " 4 "	331	290	302	289	261	316	337	370	412	439	430	342
4 " 5 "	255	238	239	217	191	212	247	303	348	304	307	265
5 " 10 "	732	609	596	660	540	576	711	775	888	846	783	728
10 " 15 "	322	288	310	314	265	322	332	350	403	412	355	292
15 " 20 "	259	254	298	273	277	247	305	339	327	353	286	331
20 " 25 "	366	347	392	410	359	328	374	351	404	346	369	341
25 " 30 "	339	310	333	325	325	314	312	327	307	306	301	314
30 " 35 "	293	300	319	339	320	271	286	283	283	299	306	267
35 " 40 "	323	331	338	333	298	250	281	318	295	302	288	314
40 " 45 "	328	311	387	316	349	296	293	334	342	316	361	356
45 " 50 "	329	327	377	356	377	333	319	319	377	347	369	379
50 " 55 "	491	437	523	489	486	380	414	434	393	453	526	519
55 " 60 "	557	507	502	519	430	334	474	440	407	501	587	523
60 " 65 "	821	757	878	709	656	506	500	585	598	614	770	717
65 " 70 "	1012	937	1013	930	728	574	641	660	663	686	851	908
70 " 75 "	1299	1057	1211	975	842	670	687	706	756	766	983	1050
75 " 80 "	1115	891	1040	776	673	544	557	557	594	689	836	878
80 " 85 "	833	737	705	568	450	345	411	409	421	425	506	540
85 " 90 "	288	237	253	181	151	100	153	191	142	189	191	207
90 " 95 "	78	58	64	46	35	25	18	35	55	30	47	47
95 " 99 "	11	7	14	10	3	7	6	10	8	5	3	10
Centenari	1	1	1	1	2	1
Età ignota	13	9	7	11	3	3	4	6	5	12	6	5
TOTALE	17912	16751	17971	14891	12740	11306	14452	15780	16014	15367	16010	15717

RIEPILOGO PER CATEGORIE DI ETÀ.

Dalla nascita a 1 anno	5944	5950	6125	3982	3030	2448	3832	3832	3563	3214	4103	4645
" " 5 anni	8102	8040	8410	6350	5172	4881	7374	8351	8346	7468	7286	6996
" " 15 "	9156	8937	9316	7324	5977	5779	8417	9476	9637	8726	8424	8016
Da 15 anni in su	8743	7805	8648	7556	6760	5524	6031	6298	6372	6629	7580	7693
Da 80 " in su	1211	1039	1037	806	640	477	588	645	626	651	747	805

TAVOLA VI. — RIASSUNTO SETTENAIALE DEI MORTI PER ETÀ E PER MESI.
Settennio 1872-78. Compartimenti.

ETÀ DEI MORTI	Gennaio	Febbraio	Marzo	Aprile	Maggio	Giugno	Luglio	Agosto	Settembre	Ottobre	Novembre	Dicembre
COMPARTIMENTO DELLA TOSCANA.												
Dalla nascita a 1 mese	6333	6457	6369	4299	3228	2195	2780	2442	2423	2895	4103	5174
Da 1 mese a 3 mesi	1149	1156	1219	1082	1073	1052	1469	1352	1036	1022	1055	1109
3 mesi 6 »	1042	971	992	908	877	1117	2159	2000	1284	1090	968	1047
6 » 9 »	1001	1042	1157	1014	1003	1299	2410	2308	1591	1313	1078	989
9 » 12 »	1027	1123	1257	1212	1233	1604	3261	3302	2172	1577	1085	1012
1 anno a 2 anni	3504	3389	3889	3813	3972	4813	10397	12932	9366	6584	4432	3586
2 » 3 »	1749	1641	1802	1692	1661	1508	2246	2964	2730	2359	2002	1799
3 » 4 »	1071	1067	1134	1069	1016	894	1031	1380	1276	1375	1231	1165
4 » 5 »	879	761	883	808	780	673	778	977	1042	1045	1031	915
5 » 10 »	2084	1912	1989	1884	1862	1765	1838	2475	2298	2460	2321	2175
10 » 15 »	822	803	814	773	812	731	865	982	1008	1016	1047	930
15 » 20 »	861	747	865	845	796	728	869	994	957	1022	901	871
20 » 25 »	1077	1077	1268	1184	1147	998	1176	1203	1209	1209	1140	1082
25 » 30 »	1009	1002	1088	1054	989	930	1013	1120	1054	1128	1017	992
30 » 35 »	1008	949	1025	1005	955	866	931	1019	967	947	913	959
35 » 40 »	977	925	1093	1049	983	901	919	926	920	965	953	967
40 » 45 »	1067	957	1066	1112	994	908	927	915	886	948	964	1059
45 » 50 »	1047	912	1104	1013	973	838	901	985	901	1015	991	1018
50 » 55 »	1154	1059	1208	1213	1067	958	974	1112	1043	1010	1137	1174
55 » 60 »	1275	1129	1203	1153	974	888	976	956	989	1008	1213	1244
60 » 65 »	1746	1522	1617	1568	1266	1109	1136	1217	1213	1258	1515	1571
65 » 70 »	1929	1754	1893	1653	1456	1258	1366	1321	1314	1467	1773	1924
70 » 75 »	2305	2094	2191	1884	1598	1416	1523	1527	1493	1700	2115	2218
75 » 80 »	2035	1786	1810	1503	1355	1167	1268	1292	1233	1328	1709	1914
80 » 85 »	1539	1496	1350	1147	1068	846	923	985	967	1086	1314	1483
85 » 90 »	698	604	641	466	439	387	396	460	416	472	565	694
90 » 95 »	174	149	161	116	116	83	106	117	100	96	135	153
95 » 99 »	46	42	24	25	24	11	27	27	28	18	29	39
Centenari	7	4	2	4	3	3	2	4	4	4
Età ignota	9	3	8	10	4	1	5	1	4	6	5	5
TOTALE	40624	38532	41124	36556	33725	32247	44673	49299	41920	39443	38746	39272

RIEPILOGO PER CATEGORIE DI ETÀ.

Dalla nascita a 1 anno	10552	10749	10994	8515	7414	7567	12079	11404	8506	7897	8289	9331
» » 5 anni	17755	17610	18702	15897	14843	15455	26531	23657	22320	19260	16985	16796
» » 15 »	20661	20325	21505	18554	17517	17951	29234	33114	26226	22756	20353	19901
Da 15 anni in su	19954	18204	19611	17992	16204	14295	15434	16184	15690	16681	18388	19366
Da 80 » in su	2464	2291	2180	1756	1651	1330	1455	1591	1511	1676	2047	2373

TAVOLA VI. — RIASSUNTO SETTENNALE DEI MORTI PER ETÀ E PER MESI.
Settennio 1872-78. Compartmenti.

ETÀ DEI MORTI	Gennaio	Febbraio	Marzo	Aprile	Maggio	Giugno	Luglio	Agosto	Settembre	Ottobre	Novembre	Dicembre
COMPARTIMENTO DI ROMA.												
Dalla nascita a 1 mese	2162	2065	2113	1470	1133	901	1009	1001	1070	1189	1644	1865
Da 1 mese a 3 mesi	707	676	781	701	648	702	816	644	679	697	688	726
3 mesi 6 »	435	401	415	366	397	459	703	697	541	448	383	423
6 » 9 »	386	352	381	351	363	439	759	874	701	596	464	406
9 » 12 »	389	398	336	331	332	437	835	848	672	520	454	345
1 anno a 2 anni	1452	1314	1359	1257	1264	1458	2505	3088	2385	1887	1519	1372
2 » 3 »	858	850	892	778	694	755	1013	1287	1213	1049	875	841
3 » 4 »	568	540	551	536	474	526	571	749	717	603	525	605
4 » 5 »	454	427	471	377	390	355	387	517	499	408	440	426
5 » 10 »	834	758	804	747	792	719	789	1077	1025	852	814	776
10 » 15 »	322	307	327	305	326	275	324	406	370	323	342	284
15 » 20 »	441	394	420	417	347	282	365	424	412	345	377	398
20 » 25 »	539	656	692	652	536	436	496	565	525	535	586	620
25 » 30 »	638	568	654	541	536	430	412	501	476	524	595	639
30 » 35 »	682	608	613	559	488	382	442	507	472	524	596	641
35 » 40 »	693	568	662	559	488	472	424	512	459	519	621	635
40 » 45 »	711	618	690	589	493	450	460	479	526	541	621	665
45 » 50 »	672	593	577	610	499	409	438	494	471	543	723	674
50 » 55 »	805	654	692	650	548	457	524	536	591	571	722	778
55 » 60 »	713	584	672	634	525	419	423	526	496	577	687	704
60 » 65 »	850	765	742	691	607	463	502	612	618	698	785	844
65 » 70 »	762	618	725	600	520	442	439	525	507	558	723	755
70 » 75 »	807	685	677	579	485	452	445	512	509	531	704	731
75 » 80 »	519	520	489	388	369	283	341	372	361	371	427	491
80 » 85 »	308	339	303	286	254	200	206	287	244	261	347	401
85 » 90 »	149	130	151	90	96	90	70	113	109	114	139	164
90 » 95 »	62	33	41	45	26	28	23	34	22	27	43	40
95 » 99 »	17	13	7	11	7	8	8	13	8	14	11	13
Centenari	2	5	2	4	2	1	3	2	2	2	6	2
Età ignota	12	17	13	16	8	12	15	11	7	12	15	14
TOTALE	17949	16456	17252	15140	13647	12742	15747	18213	16687	15839	16876	17278

RIEPILOGO PER CATEGORIE DI ETÀ.

Dalla nascita a 1 anno	4079	3892	4026	3219	2873	2938	4122	4064	3663	3450	3633	3765
» » 5 anni	7411	7023	7299	6167	5695	6032	8598	9705	8477	7397	6992	7009
» » 15 »	8567	8088	8430	7219	6813	7026	9711	11188	9872	8572	8148	8069
Da 15 anni in su	9370	8351	8809	7905	6826	574	6021	7014	6808	7255	8713	9195
Da 80 » in su	538	520	504	436	385	327	310	449	385	418	546	620

TAVOLA VI. — RIASSUNTO SETTENNALE DEI MORTI PER ETÀ E PER MESI.
Settennio 1872-78. Compartimenti.

ETÀ DEI MORTI	Gennaio	Febbraio	Marzo	Aprile	Maggio	Giugno	Luglio	Agosto	Settembre	Ottobre	Novembre	Dicembre
COMPARTIMENTO DEGLI ABRUZZI E MOLISE.												
Dalla nascita a 1 mese	3256	3394	3434	2374	1912	1258	1307	1302	1331	1578	2071	2583
Da 1 mese a 3 mesi	883	853	1003	826	824	750	969	895	642	706	731	788
3 mesi 6 »	711	703	726	676	627	740	1239	1396	1039	919	727	688
6 » 9 »	1020	888	849	735	695	855	1669	2071	1738	1500	1259	1167
9 » 12 »	1009	942	964	856	755	881	1808	2280	1725	1331	1085	1045
1 anno a 2 anni	2383	2149	2416	2151	2204	2544	4964	6238	5050	3913	2999	2469
2 » 3 »	1129	1025	983	900	881	904	1577	1984	1858	1608	1299	1107
3 » 4 »	666	631	641	561	610	534	800	1114	1082	972	750	698
4 » 5 »	553	465	555	514	480	449	582	859	902	763	653	563
5 » 10 »	1207	1039	1148	1079	1064	1013	1326	1762	1783	1574	1259	1128
10 » 15 »	548	430	469	419	471	410	539	674	769	643	538	467
15 » 20 »	458	389	418	418	430	364	461	575	593	492	441	406
20 » 25 »	592	507	565	600	570	464	531	643	710	632	527	519
25 » 30 »	498	481	504	479	433	383	489	528	585	610	522	532
30 » 35 »	496	440	487	502	453	385	425	537	507	512	499	501
35 » 40 »	580	491	536	559	420	424	492	550	585	570	556	566
40 » 45 »	556	510	547	526	492	412	528	585	564	629	622	609
45 » 50 »	656	525	618	594	478	434	550	622	665	615	550	596
50 » 55 »	781	656	754	715	602	515	707	728	760	738	758	774
55 » 60 »	893	744	783	784	681	589	696	789	853	819	923	918
60 » 65 »	1231	1027	1195	1073	860	784	894	1080	1138	1116	1128	1230
65 » 70 »	1283	1198	1173	1118	931	778	978	1160	1213	1155	1233	1290
70 » 75 »	1494	1387	1378	1260	1016	879	1065	1357	1337	1263	1393	1422
75 » 80 »	1124	1002	1031	889	733	620	796	907	872	931	1010	1061
80 » 85 »	829	719	708	689	509	447	532	685	606	624	735	780
85 » 90 »	361	294	304	214	165	161	212	278	245	267	335	290
90 » 95 »	110	101	89	69	77	44	65	91	79	69	117	91
95 » 99 »	25	16	26	19	20	14	21	31	27	25	30	20
Centenari	4	2	1	2	2	2	1	1	2	3
Età ignota	2	1	1	2	2	2	1
TOTALE	25338	23008	24305	21602	19395	18038	26222	31722	29261	26578	24755	24309

RIEPILOGO PER CATEGORIE DI ETÀ.

Dalla nascita a 1 anno	6879	6780	6976	5467	4813	4484	6992	7944	6475	6034	5873	6271
» » 5 anni	11610	11050	11571	9593	8988	8915	14915	18139	15367	13290	11574	11108
» » 15 »	13365	12519	13188	11091	10523	10333	16780	20575	17919	15507	13371	12703
Da 15 anni in su	11971	10489	11117	10510	8872	7699	9442	11147	11340	11069	11382	11605
Da 80 » in su	1329	1132	1128	993	773	668	830	1086	958	987	1220	1181

TAVOLA VI. — RIASSUNTO SETTENALE DEI MORTI PER ETÀ E PER MESI.
Settennio 1872-78. Compartimenti.

ETÀ DEI MORTI	Gennaio	Febbraio	Marzo	Aprile	Maggio	Giugno	Luglio	Agosto	Settembre	Ottobre	Novembre	Dicembre
COMPARTIMENTO DELLA CAMPANIA.												
Dalla nascita a 1 mese	5351	4919	4824	3717	3160	2956	3012	2848	2721	3225	3927	4727
Da 1 mese a 3 mesi	2164	1990	2067	1616	1705	1860	1811	1502	1400	1503	1566	1876
3 mesi 6 »	1713	1616	1734	1511	1605	2180	2727	2234	1767	1487	1350	1436
6 » 9 »	1862	1721	1738	1635	1996	3178	4452	4101	3178	2299	1983	1610
9 » 12 »	1920	1676	1660	1601	1810	2946	4602	4798	3649	2792	2143	1916
1 anno a 2 anni	5088	4447	4676	4061	4473	5847	8911	9101	7796	6605	5647	5147
2 » 3 »	2356	2218	2253	2037	1898	2123	2984	3118	3093	2833	2485	2528
3 » 4 »	1620	1435	1462	1284	1180	1302	1599	1768	1781	1844	1655	1486
4 » 5 »	1203	1077	1113	999	966	943	1092	1243	1268	1314	1249	1149
5 » 10 »	2120	1814	1973	1851	1741	1632	2048	2235	2444	2410	2235	1987
10 » 15 »	1017	784	864	879	817	798	900	954	1103	1017	957	892
15 » 20 »	1103	934	1024	1013	929	869	988	1046	1101	1066	1006	1037
20 » 25 »	1380	1176	1382	1373	1224	1163	1317	1303	1403	1416	1411	1373
25 » 30 »	1259	1132	1289	1220	1188	1057	1081	1257	1190	1255	1319	1301
30 » 35 »	1380	1186	1294	1200	1096	1025	1112	1081	1165	1238	1365	1312
35 » 40 »	1448	1305	1332	1361	1228	1189	1114	1170	1208	1281	1379	1416
40 » 45 »	1534	1313	1505	1477	1322	1211	1213	1334	1263	1379	1472	1484
45 » 50 »	1763	1497	1655	1589	1531	1195	1295	1387	1378	1483	1545	1735
50 » 55 »	1902	1748	1853	1837	1579	1430	1467	1565	1574	1683	1822	1956
55 » 60 »	2283	2016	2003	1828	1602	1438	1592	1683	1711	1913	2086	2178
60 » 65 »	2864	2469	2456	2268	1984	1665	1797	2049	2052	2110	2386	2644
65 » 70 »	2883	2492	2637	2297	1847	1639	1794	1972	2002	2110	2549	2898
70 » 75 »	3210	2866	2781	2598	2171	1825	1982	2105	2109	2343	2660	3025
75 » 80 »	2688	2321	2227	1927	1618	1447	1610	1609	1615	1801	2145	2472
80 » 85 »	1932	1716	1574	1363	1152	982	1202	1079	1125	1212	1563	1740
85 » 90 »	825	746	710	607	516	423	488	456	456	552	652	797
90 » 95 »	313	292	255	232	208	143	179	153	178	188	244	360
95 » 99 »	107	101	110	69	65	65	70	55	70	60	76	97
Centenari	20	19	15	10	13	7	10	17	7	12	12	17
Età ignota	46	32	39	44	42	37	34	33	38	30	54	43
TOTALE	55354	49058	50503	45504	42666	44575	54483	54256	51845	50461	50943	52639

RIEPILOGO PER CATEGORIE DI ETÀ.

Dalla nascita a 1 anno	13010	11922	12021	10080	10276	13120	16604	15483	12715	11306	10969	11565
» » 5 anni	23277	21099	21525	18461	18793	23335	31190	31713	26653	23902	22005	21875
» » 15 »	26414	23697	24362	21191	21351	25765	34138	34902	30200	27329	25197	24754
Da 15 anni in su	28894	25329	26102	24269	21373	18773	20311	21321	21607	23102	25692	27842
Da 80 » in su	3197	2874	2664	2281	1954	1620	1949	1760	1836	2024	2547	3011

**TAVOLA VI. — RIASSUNTO SETTENNALE DEI MORTI PER ETÀ E PER MFS.
Settennio 1872-78. Compartimenti.**

ETÀ DEI MORTI	Gennaio	Febbraio	Marzo	Aprile	Maggio	Giugno	Luglio	Agosto	Settembre	Ottobre	Novembre	Dicembre
COMPARTIMENTO DELLE PUGLIE.												
Dalla nascita a 1 mese	3664	3332	3015	2124	1669	1510	1462	1613	1726	2064	2594	3047
Da 1 mese a 3 mesi	1353	1317	1274	1086	932	1023	1023	836	747	867	923	1088
3 mesi 6 "	946	918	1037	956	956	1309	1531	1297	1051	952	860	853
6 " 9 "	1070	942	966	893	977	1633	2524	2350	1923	1419	1191	1136
9 " 12 "	1344	1132	1142	1000	1085	1655	2613	2530	2107	1745	1461	1333
1 anno a 2 anni	3323	2898	2982	2630	2848	3849	5555	5131	4763	3998	3563	3261
2 " 3 "	1604	1357	1465	1351	1229	1394	1859	2058	2146	1965	1816	1679
3 " 4 "	965	792	874	798	706	779	964	1066	1183	1167	989	993
4 " 5 "	694	628	641	573	540	544	677	790	720	737	648	668
5 " 10 "	1121	960	1147	1114	1018	957	1225	1422	1332	1194	1179	1009
10 " 15 "	466	461	488	499	455	441	591	634	591	510	465	443
15 " 20 "	586	507	565	594	519	534	639	642	567	553	510	492
20 " 25 "	771	652	791	752	713	581	674	660	704	679	661	711
25 " 30 "	773	677	741	659	601	570	632	599	643	615	612	743
30 " 35 "	717	656	719	643	635	547	599	548	596	682	617	645
35 " 40 "	892	706	792	796	633	617	675	680	600	666	730	785
40 " 45 "	750	699	803	724	612	580	600	563	571	587	686	720
45 " 50 "	925	780	843	789	707	607	648	638	652	686	755	801
50 " 55 "	898	779	834	825	753	641	677	741	682	800	780	771
55 " 60 "	1044	849	950	917	782	723	788	757	716	815	962	937
60 " 65 "	1054	914	995	934	775	725	768	749	712	760	817	966
65 " 70 "	1135	1085	1060	952	821	764	829	847	809	846	1023	1032
70 " 75 "	1206	1028	1068	884	779	737	840	834	797	824	950	1054
75 " 80 "	965	914	906	814	597	642	707	675	635	707	805	904
80 " 85 "	728	614	629	511	431	422	475	493	475	460	539	551
85 " 90 "	351	292	299	234	191	164	248	223	187	208	234	296
90 " 95 "	145	118	102	65	72	60	81	69	79	68	72	92
95 " 99 "	49	30	33	20	29	28	34	25	21	43	22	30
Centenari	2	3	1	1	3	3	2	1	6	2
Età ignota	1	1	1	1	2	1
TOTALE	29542	26041	27161	24139	22066	24039	29942	29470	27737	26618	26472	27043

RIEPILOGO PER CATEGORIE DI ETÀ.

Dalla nascita a 1 anno	8377	7641	7434	6059	5619	7130	9153	8626	7554	7047	7029	7457
" 5 anni	14963	13316	13396	11411	10942	13696	18208	17671	16366	14914	14045	14058
" 15 "	16550	14737	15031	13024	12415	15094	20024	19727	18289	16618	15689	15510
Da 15 anni in su	12991	11303	12130	11114	9651	8945	9917	9743	9448	10000	10781	11532
Da 80 " in su	1275	1057	1073	831	724	677	841	810	764	780	873	971

TAVOLA VI. — RIASSUNTO SETTENNANE DEI MORTI PER ETÀ E PER MESI.
Settennio 1872-78. Compartimenti.

ETÀ DEI MORTI	Gennaio	Febbraio	Marzo	Aprile	Maggio	Giugno	Luglio	Agosto	Settembre	Ottobre	Novembre	Dicembre
COMPARTIMENTO DELLA BASILICATA.												
Dalla nascita a 1 mese	1358	1202	1272	1010	788	676	877	975	1056	1033	1098	1141
Da 1 mese a 3 mesi	463	535	544	500	441	405	536	632	513	494	462	480
3 mesi 6 "	394	399	348	406	413	368	682	694	558	479	367	393
6 " 9 "	336	357	370	343	349	407	830	932	754	580	503	431
9 " 12 "	404	329	356	320	287	450	914	967	759	585	556	453
1 anno a 2 anni	1098	835	824	742	711	878	1782	2093	1885	1310	1139	995
2 " 3 "	462	387	363	329	328	360	657	823	859	626	392	418
3 " 4 "	281	225	246	228	198	186	401	451	491	400	354	301
4 " 5 "	222	174	208	169	170	147	307	419	436	317	210	199
5 " 10 "	362	269	269	245	224	245	379	608	615	442	369	267
10 " 15 "	217	159	179	197	131	163	252	390	291	233	180	159
15 " 20 "	226	224	178	199	170	196	208	310	272	260	251	219
20 " 25 "	288	283	284	282	258	239	304	318	365	324	317	327
25 " 30 "	324	277	287	321	249	243	315	381	365	335	318	338
30 " 35 "	285	257	300	327	287	228	268	357	360	336	341	296
35 " 40 "	412	362	327	340	289	255	320	385	361	395	401	401
40 " 45 "	380	318	339	381	321	264	318	384	364	342	371	408
45 " 50 "	438	386	427	375	322	268	302	408	409	406	458	420
50 " 55 "	410	324	368	385	317	271	308	352	396	379	414	398
55 " 60 "	520	407	505	474	366	287	404	443	477	476	491	500
60 " 65 "	482	390	477	394	314	285	349	415	447	422	452	473
65 " 70 "	488	407	437	449	981	322	382	391	437	410	429	458
70 " 75 "	437	348	360	342	285	227	277	403	377	371	311	322
75 " 80 "	322	264	307	272	212	177	210	304	302	282	256	211
80 " 85 "	202	137	163	174	122	123	146	189	153	174	161	149
85 " 90 "	78	97	69	61	45	36	51	108	83	59	54	68
90 " 95 "	35	24	29	28	21	12	23	28	27	21	21	19
95 " 99 "	8	8	9	5	3	4	7	9	7	6	2	9
Centenari		1		1				1			1	
Età ignota		3	1	1			2			3	2	2
TOTALE	10932	9388	9855	9300	8002	7722	11811	14170	13419	11500	10681	10255

RIEPILOGO PER CATEGORIE DI ETÀ.

Dalla nascita a 1 anno	2955	2822	2890	2579	2278	2306	3839	4200	3640	3171	2986	2898
" " 5 anni	5018	4443	4531	4047	3685	3877	6986	7986	7311	5824	5081	4811
" " 15 "	5597	4871	4979	4489	4040	4285	7617	8984	8217	6499	5630	5237
Da 15 anni in su	5335	4514	4875	4810	3962	3437	4192	5186	5202	4998	5049	5016
Da 80 " in su	323	267	270	269	191	175	227	335	270	260	239	245

TAVOLA VI. — RIASSUNTO SETTENNALE DEI MORTI PER ETÀ E PER MESI.
Settennio 1872-78. Compartimenti.

ETÀ DEI MORTI	Gennaio	Febbraio	Marzo	Aprile	Maggio	Giugno	Luglio	Agosto	Settembre	Ottobre	Novembre	Dicembre
COMPARTIMENTO DELLE CALABRIE.												
Dalla nascita a 1 mese	2761	2732	2611	2063	1543	1450	1680	1669	1694	2079	2294	2343
Da 1 mese a 3 mesi	985	939	1073	1003	949	1064	1116	1000	986	1065	1057	1010
3 mesi 6 "	784	653	752	704	726	984	1498	1523	1213	1142	905	808
6 " 9 "	638	535	610	530	602	907	1675	1919	1612	1481	1099	838
9 " 12 "	718	539	544	467	436	728	1399	1782	1557	1420	1116	915
1 anno a 2 anni	1944	1700	1659	1452	1407	1928	3437	3793	3780	3522	2785	2164
2 " 3 "	970	803	799	770	714	840	1291	1781	1810	1714	1293	1103
3 " 4 "	563	476	512	436	436	499	675	953	1098	892	718	664
4 " 5 "	407	391	421	396	425	345	503	685	818	764	622	551
5 " 10 "	925	747	741	758	769	754	1015	1393	1564	1441	1131	920
10 " 15 "	424	340	392	395	350	333	477	632	695	620	480	417
15 " 20 "	480	381	406	402	411	350	430	479	553	497	514	430
20 " 25 "	702	599	656	597	538	534	582	611	656	703	723	705
25 " 30 "	737	627	626	671	578	516	577	602	634	647	705	720
30 " 35 "	722	624	616	609	595	478	571	604	603	683	720	720
35 " 40 "	872	762	804	725	692	589	655	693	702	752	856	820
40 " 45 "	881	708	746	708	617	555	642	660	652	737	848	863
45 " 50 "	920	767	791	805	730	588	637	695	726	824	1002	974
50 " 55 "	976	822	837	830	692	634	627	734	781	832	985	1042
55 " 60 "	1061	900	908	905	730	591	737	780	822	922	1041	1136
60 " 65 "	1161	967	1018	977	775	660	771	861	905	1009	1076	1178
65 " 70 "	1026	857	935	861	700	640	768	776	835	857	982	1030
70 " 75 "	1081	940	981	884	723	575	712	832	807	845	1050	1124
75 " 80 "	810	621	714	616	504	386	530	515	547	616	708	749
80 " 85 "	558	478	535	390	365	294	347	386	403	417	497	538
85 " 90 "	245	218	221	186	169	108	139	165	163	191	206	233
90 " 95 "	92	81	86	85	51	54	64	82	69	70	89	116
95 " 99 "	44	34	35	38	25	17	26	22	29	31	38	29
Centenari	5	11	4	7	5	7	9	5	6	6	7	13
Età ignota	5	3	1	1	1	4	1	2	3
TOTALE	23447	20255	21034	19271	17257	17408	23390	26633	26724	26780	25549	24161

RIEPILOGO PER CATEGORIE DI ETÀ.

Dalla nascita a 1 anno	5886	5398	5590	4767	4256	5133	7368	7893	7062	7187	6471	5914
" " 5 anni	9770	8768	8981	7821	7238	8745	13274	15105	11568	14079	11889	10396
" " 15 "	11119	9855	10114	8974	8357	9832	14766	17130	17827	16140	13500	11733
Da 15 anni in su	12323	10397	10919	10296	8900	7576	8824	9502	8893	10639	12047	12425
Da 80 " in su	944	822	881	706	615	480	585	660	670	715	837	929

TAVOLA VI. — RIASSUNTO SETTENNALE DEI MORTI PER ETÀ E PER MESI.
Settennio 1872-78. Compartimenti.

ETÀ DEI MORTI	Gennaio	Febbraio	Marzo	Aprile	Maggio	Giugno	Luglio	Agosto	Settembre	Ottobre	Novembre	Dicembre
COMPARTIMENTO DELLA SICILIA.												
Dalla nascita a 1 mese	5176	4759	4261	3488	2965	3462	4066	3605	3492	3683	3986	4284
Da 1 mese a 3 mesi	2186	2219	2430	2070	1988	2510	3009	2479	1945	2013	2059	2017
3 mesi 6 "	1658	1722	1742	1642	1917	2979	4219	3334	2472	1963	1688	1651
6 " 9 "	1636	1524	1507	1430	1660	2943	5210	4553	3524	2737	2182	1860
9 " 12 "	2142	1774	1697	1417	1589	2811	5028	4421	3589	3078	2476	2209
1 anno a 2 anni	5102	4547	4598	3992	4305	6242	10143	9854	8236	7154	5901	5315
2 " 3 "	2574	2302	2205	1965	1998	2240	3157	3496	3477	3333	2963	2864
3 " 4 "	1619	1417	1425	1259	1199	1355	1653	1677	2030	1951	1655	1698
4 " 5 "	1176	1093	994	855	862	1036	1225	1327	1511	1381	1244	1189
5 " 10 "	1991	1718	1763	1599	1521	1538	1904	2276	2363	2366	1965	1869
10 " 15 "	920	742	821	804	742	725	876	1079	1060	980	857	807
15 " 20 "	981	884	868	863	957	854	950	1059	985	945	898	917
20 " 25 "	1291	1189	1307	1225	1169	1097	1238	1279	1288	1289	1208	1216
25 " 30 "	1256	1156	1196	1132	1009	1041	1153	1144	1086	1180	1159	1182
30 " 35 "	1204	1014	1049	991	971	964	967	1059	988	1021	971	1058
35 " 40 "	1404	1092	1181	1128	1053	1016	1045	1157	1078	1131	1054	1132
40 " 45 "	1224	1048	1068	1039	967	940	970	1004	1019	950	1021	1151
45 " 50 "	1447	1255	1370	1231	1084	1086	1169	1165	1171	1141	1256	1345
50 " 55 "	1532	1384	1423	1260	1167	1094	1160	1161	1182	1225	1260	1527
55 " 60 "	1872	1727	1745	1527	1445	1278	1404	1466	1502	1508	1598	1889
60 " 65 "	1842	1664	1661	1479	1387	1169	1319	1378	1354	1363	1535	1726
65 " 70 "	1850	1725	1767	1438	1372	1142	1270	1394	1268	1322	1588	1718
70 " 75 "	1755	1531	1582	1381	1113	1004	1160	1178	1155	1175	1307	1608
75 " 80 "	1709	1527	1468	1218	1012	974	1150	1138	1059	1121	1310	1511
80 " 85 "	1241	1071	1033	862	699	679	783	752	713	735	948	1072
85 " 90 "	632	537	544	425	341	325	387	394	356	370	462	565
90 " 95 "	213	171	174	151	102	100	127	118	147	128	205	196
95 " 99 "	83	83	76	67	34	63	51	35	51	64	60	92
Centenari	24	17	11	19	9	6	4	6	8	12	13	17
Età ignota	44	36	35	39	21	21	28	39	31	21	43	68
TOTALE	47784	42928	43001	37996	36658	42694	56825	54530	50143	47343	44875	45755

RIEPILOGO PER CATEGORIE DI ETÀ.

Dalla nascita a 1 anno	12798	11998	11637	10047	10119	14705	21532	18392	15022	13474	12391	12021
" " 5 anni	23269	21357	20859	18118	18183	25578	37710	34246	30276	27293	24154	23087
" " 15 "	26180	23817	23443	20521	20746	27841	40490	37601	33702	30639	26976	25763
Da 15 anni in su	21560	19075	19523	17436	15891	14832	16307	16890	16410	16683	17856	19922
Da 80 " in su	2193	1879	1838	1524	1185	1173	1352	1305	1275	1309	1688	1942

TAVOLA VI. — RIASSUNTO SETTENALE DEI MORTI PER ETÀ E PER MESI.
Settennio 1872-78. Compartimenti.

ETÀ DEI MORTI	Gennaio	Febbraio	Marzo	Aprile	Maggio	Giugno	Luglio	Agosto	Settembre	Ottobre	Novembre	Dicembre
COMPARTIMENTO DELLA SARDEGNA.												
Dalla nascita a 1 mese	1214	961	927	654	519	518	590	672	760	669	753	759
Da 1 mese a 3 mesi	507	497	597	510	406	374	560	596	545	605	497	536
3 mesi 6 »	365	351	389	316	390	434	550	608	517	498	416	422
6 » 9 »	292	246	284	311	283	363	616	702	594	518	436	387
9 » 12 »	299	286	289	308	289	276	525	706	599	564	440	422
1 anno a 2 anni	949	769	846	726	681	745	1074	1329	1236	1151	1030	817
2 » 3 »	561	470	591	467	452	447	535	677	694	636	608	553
3 » 4 »	402	377	434	323	334	321	467	472	430	523	467	467
4 » 5 »	350	337	367	290	325	267	421	452	419	500	448	432
5 » 10 »	609	577	600	504	536	476	568	667	571	581	528	541
10 » 15 »	296	248	292	274	297	280	380	378	361	418	368	352
15 » 20 »	284	282	266	255	241	242	373	396	353	398	358	367
20 » 25 »	418	362	438	360	325	321	346	347	377	419	385	420
25 » 30 »	357	552	369	437	332	280	374	412	432	415	499	477
30 » 35 »	377	357	414	393	347	307	357	455	425	455	544	414
35 » 40 »	469	455	442	481	442	338	390	519	511	509	567	515
40 » 45 »	418	380	457	498	422	387	457	512	511	548	569	582
45 » 50 »	465	454	479	477	412	366	480	524	540	642	572	598
50 » 55 »	470	402	414	438	405	349	468	513	491	600	573	596
55 » 60 »	507	502	585	465	392	329	484	529	567	525	498	579
60 » 65 »	509	458	537	486	422	374	431	535	517	443	456	530
65 » 70 »	615	532	581	458	378	332	388	543	483	469	465	465
70 » 75 »	546	473	518	418	377	346	366	414	412	383	397	439
75 » 80 »	392	449	465	328	262	243	296	316	354	332	310	388
80 » 85 »	316	287	260	216	193	171	196	226	228	190	258	249
85 » 90 »	203	139	167	132	100	87	138	125	188	110	155	111
90 » 95 »	68	60	79	58	40	43	54	55	107	61	51	59
95 » 99 »	24	17	36	26	10	13	22	20	32	23	28	29
Centenari	7	8	2	5	4	4	2	2	2	2	3	10
Età ignota	16	6	11	12	6	6	6	9	12	14	10	12
TOTALE	12305	11094	12156	10626	9622	9049	11914	13711	13268	13201	12669	12550

RIEPILOGO PER CATEGORIE DI ETÀ.

Dalla nascita a 1 anno	2677	2341	2486	2099	1887	1965	2841	3284	3015	2854	2542	2528
» » 5 anni	4939	4294	4724	3905	3679	3745	5338	6214	5794	5664	5095	4797
» » 15 »	5844	5119	5616	4683	4512	4501	6286	7259	6726	6663	5991	5690
Da 15 anni in su	4645	5969	6509	5931	5104	4532	5622	6443	6530	6524	6688	6848
Da 80 » in su	618	511	544	437	347	318	412	428	557	386	495	458

RIASSUNTO DEL REGNO.

Table with columns for months (GENNAIO, FEBBRAIO, MARZO, APRILE, MAGGIO) and rows for age groups (ETÀ DEI MORTI) with sub-columns for Totale, Maschi, and Femmine.

Main data table for the seven-year period, including a 'TOTALE DEL REGNO' section. Rows list age groups from birth to 95+, and columns list monthly totals and gender breakdowns.

RIEPILOGO PER CATEGORIE DI ETÀ. Summary table with columns for age categories (Dalla nascita a 1 anno, 5 anni, 15 anni, etc.) and rows for total counts and gender breakdowns.

Table with columns for months (GIUGNO, LUGLIO, AGOSTO, SETTEMBRE, OTTOBRE, NOVEMBRE, DICEMBRE) and rows for age groups with sub-columns for Totale, Maschi, and Femmine.

Main data table for the seven-year period, including a 'TOTALE DEL REGNO' section. Rows list age groups from birth to 95+, and columns list monthly totals and gender breakdowns.

CATEGORIE DI ETÀ. Summary table with columns for age categories (Dalla nascita a 1 anno, 5 anni, 15 anni, etc.) and rows for total counts and gender breakdowns.

TAVOLA VII.

APPENDICE

AL MOVIMENTO DELLO STATO CIVILE.

MORTI VIOLENTE

NEL 1879.

I. — RIASSUNTO GENERALE DELLE MORTI VIOLENTE.

Anno 1879.

Province.

PROVINCIE	COMPLESSO			ACCIDENTALI			SUICIDI			DUELLI	
	TOTALE	Maschi	Femmine	TOTALE	Maschi	Femmine	TOTALE	Maschi	Femmine	TOTALE	Maschi
Alessandria	138	98	40	94	65	29	44	33	11
Ancona	63	49	14	38	29	9	25	20	5
Aquila degli Abruzzi	42	30	12	34	24	10	8	6	2
Arezzo	50	35	15	37	27	10	13	8	5
Ascoli Piceno	36	25	11	31	21	10	5	4	1
Avellino	30	25	5	20	16	4	10	9	1
Bari delle Puglie	60	40	20	53	33	20	7	7
Belluno	61	41	20	55	37	18	6	4	2
Benevento	28	27	1	22	21	1	6	6
Bergamo	104	88	16	85	71	14	19	17	2
Bologna	145	109	36	96	74	22	49	35	14
Brescia	104	81	23	73	54	19	31	27	4
Cagliari	64	52	12	56	45	11	8	7	1
Caltanissetta	56	46	10	48	39	9	8	7	1
Campobasso	30	23	7	23	18	5	7	5	2
Caserta	80	56	24	73	52	21	7	4	3
Catania	73	56	17	63	48	15	10	8	2
Catanzaro	36	23	13	31	18	13	5	5
Chieti	37	27	10	35	26	9	2	1	1
Como	64	50	14	46	36	10	18	14	4
Cosenza	45	36	9	39	31	8	6	5	1
Cremona	75	56	19	54	39	15	21	17	4
Cuneo	154	104	50	133	85	48	21	19	2
Ferrara	53	38	15	37	26	11	16	12	4
Firenze	167	124	43	113	80	33	54	44	10
Foggia	65	56	9	56	49	7	9	7	2
Forlì	61	52	9	41	34	7	20	18	2
Genova	213	177	36	164	137	27	49	40	9
Girgenti	87	69	18	77	66	11	10	3	7
Grosseto	19	17	2	16	15	1	3	2	1
Lecce	70	54	16	63	50	13	7	4	3
Livorno	42	38	4	23	20	3	19	18	1
Lucca	75	53	22	67	46	21	8	7	1
Macerata	44	28	16	37	25	12	7	3	4
Mantova	77	57	20	59	43	16	18	14	4
Massa e Carrara	49	36	13	46	33	13	3	3
Messina	61	45	19	59	41	18	5	4	1
Milano	304	237	67	216	159	57	88	78	10
Modena	88	66	22	67	51	16	21	15	6
Napoli	135	111	24	104	82	22	31	29	2
Novara	149	112	37	135	99	36	14	13	1
Padova	119	94	25	92	70	22	27	24	3
Palermo	94	64	30	77	49	28	17	15	2
Parma	60	37	23	48	29	19	12	8	4
Pavia	119	93	26	95	73	22	24	20	4
Perugia	84	56	28	63	40	23	21	16	5
Pesaro e Urbino	65	50	15	54	41	13	11	9	2
Piacenza	50	36	14	40	27	13	10	9	1
Pisa	56	43	13	37	26	11	13	17	2
Porto Maurizio	28	23	5	24	19	5	4	4
Potenza	95	77	18	85	68	17	10	9	1
Ravenna	66	52	14	48	37	11	18	15	3

I. — RIASSUNTO GENERALE DELLE MORTI VIOLENTE.

Anno 1879.

Province.

PROVINCIE	COMPLESSO			ACCIDENTALI			SUICIDI			DUELLI	
	TOTALE	Maschi	Femmine	TOTALE	Maschi	Femmine	TOTALE	Maschi	Femmine	TOTALE	Maschi
Reggio di Calabria	35	24	11	34	23	11	1	1
Reggio nell'Emilia	43	28	15	34	21	13	9	7	2
Roma	260	223	37	212	182	30	48	41	7
Rovigo	53	41	12	39	32	7	14	9	5
Salerno	44	28	16	40	24	16	4	4
Sassari	13	8	5	11	7	4	2	1	1
Siena	53	42	11	31	23	8	22	19	3
Siracusa	32	28	4	25	23	2	7	5	2
Sondrio	38	25	13	31	19	12	7	6	1
Teramo	28	25	3	23	20	3	5	5
Torino	256	208	48	190	149	41	66	59	7
Trapani	68	48	20	61	43	18	7	5	2
Treviso	80	56	24	48	32	16	32	24	8
Udinè	144	101	43	104	71	33	40	30	10
Venezia	111	90	21	79	64	15	32	26	6
Verona	70	49	21	52	33	19	18	16	2
Vicenza	77	55	22	57	40	17	20	15	5

RIEPILOGO PER COMPARTIMENTI.

PIEMONTE	697	522	175	552	398	154	145	124	21
LIGURIA	241	200	41	188	156	32	53	44	9
LOMBARDIA	885	687	198	659	494	165	226	193	33
VENETO	715	527	188	526	379	147	189	148	41
EMILIA	566	418	148	411	299	112	155	119	36
UMBRIA	84	56	28	63	40	23	21	16	5
MARCHE	208	152	56	160	116	44	48	36	12
TOSCANA	511	388	123	370	270	100	141	118	23
ROMA	260	223	37	212	182	30	48	41	7
ABRUZZI E MOLISE	137	105	32	115	88	27	22	17	5
CAMPANIA	317	247	70	259	195	64	58	52	6
PUGLIE	195	150	45	172	132	40	23	18	5
BASILICATA	95	77	18	85	68	17	10	9	1
CALABRIE	116	83	33	104	72	32	12	11	1
SICILIA	474	356	118	410	309	101	64	47	17
SARDEGNA	77	60	17	67	52	15	10	8	2
REGNO.	5578	4251	1327	4353	3250	1103	1225	1001	224

Anno 1879.

II. - MORTI ACCIDENTALI

Table with columns: PROVINCE, COMPLESSO (Tot, M, F), Abuso di bevande spiritose, Idrofobia e morsi di vipera, Ingestione di sostanze velenose, Estenuazione, Assideramento, Annegamento, Soffocamento e asfissia, ESPLOSIONE (di polveriere, d'armi da fuoco), and various cause categories.

SECONDO LE CAUSE CHE LE PRODusserO.

Province.

Table with columns: di mine, Ustioni, Scoppio di fulmini, Cadute, SCHIACCIAMENTI (rovine di fabbricati, frane di cave e miniere, frane di terra e pietre, cadute di alberi ed altri corpi pesanti, sotto veicoli e cavalli, sotto convogli ferroviari), Lesioni da Macchine agrarie ed industriali, Violenze di animali, Valanghe di neve, Cause ignote e diverse.

RIEPILOGO PER

COMPARTIMENTI.

Summary table for regions: PIEMONTE, LIGURIA, LOMBARDIA, VENETO, EMILIA, UMBRIA, MARCHE, TOSCANA, ROMA, ABRUZZI E MOLISE, CAMPANIA, PUGLIE, BASILICATA, CALABRIE, SICILIA, SARDEGNA, and REGNO.

Summary table for compartments, mirroring the structure of the regional summary table.

III. — MORTI ACCIDENTALI SECONDO LE CAUSE CHE LE PRODUSSERO, PER MESI.

Anno 1879.

Table with columns for months (Gennaio to Dicembre) and annual totals, and rows for various causes of death such as Abuso di bevande spiritose, Idrofobia e morsi di vipera, etc.

Regno.

Table with columns for causes of death (Ustioni, Scoppio di fulmini, etc.) and rows for months and annual totals.

IV. — MORTI ACCIDENTALI

PER SESSO E STATO CIVILE SECONDO LE CAUSE CHE LE PRODUSSERO.

Table with columns for causes of death and rows for sex and civil status (Totale, Celibi, Coniugati, Vedovi, Stato Civile ignoto).

V. — MORTI ACCIDENTALI

PER SESSO E PER ETÀ SECONDO LE CAUSE CHE LE PRODUSSERO.

Table with columns for causes of death and rows for age groups (Da 1 giorno a 1 anno, Da 1 a 5 anni, etc.) and sex.

VII. — SUICIDI SECONDO I MEZZI DI DISTRUZIONE.

Anno 1879.

Province.

PROVINCIE	COMPLESSO			Con arma da taglio		Con arma da fuoco		Anne-gamento		Avvele-namento		Implic-cagione		Asfissia		Preci-pitazione dall'alto		Schiac-ciamiento sotto convogli ferroviari		Mezzi ignoti e diversi	
	Tor	M.	F.	M.	F.	M.	F.	M.	F.	M.	F.	M.	F.	M.	F.	M.	F.	M.	F.	M.	F.
	Catanzaro	5	5	...			4	...	1	...											
Capoluogo	1	1	...			1	...														
Comuni rurali	4	4	...			3	...	1	...												
Chieti	2	1	1	1	...	1	...												
Capoluogo												
Comuni rurali	2	1	1	1	...	1	...												
Como	18	14	4	1	...	1	...	5	2	1	2	4	...	1	...	1	...				
Capoluogo	4	3	1	1	...	2	...	1	1	1				
Comuni rurali	14	11	3	1	...	1	...	3	2	1	1	4	1	...				
Cosenza	6	5	1	2	...	1	1	2	...								
Capoluogo	1	1								
Altri comuni urbani	3	2	1	1	...	1	1								
Comuni rurali	3	3	1	2	...								
Cremona	21	17	4	...	1	5	...	8	3	2	...	1	...					1	...
Capoluogo	1	1	1								
Altri comuni urbani	2	2	1	...	1	...						
Comuni rurali	18	14	4	...	1	4	...	8	3	1	...							1	...
Cuneo	21	19	2	1	...	5	...	2	1	11	...						1	...	
Capoluogo	6	6	1	...	1	4	...								
Altri comuni urbani	5	4	1	3	1	...						1	...	
Comuni rurali	10	9	1	1	...	1	...	1	1	6	...								
Ferrara	16	12	4	2	...	1	...	8	3	1	1	...							
Capoluogo	6	6	...	1	...	1	...	3	1	...								
Comuni rurali	10	6	4	1	5	3	1	...							
Firenze	54	44	10	3	...	7	...	12	1	7	2	10	4	1	...	4	3	...			
Capoluogo	35	30	5	2	...	5	...	10	...	6	2	4	...	1	...	2	3	...			
Comuni rurali	19	14	5	1	...	2	...	2	1	1	...	6	4	2	...				
Foggia	9	7	2	2	...	4	1	1	1								
Capoluogo	3	2	1	1	...	1	1								
Altri comuni urbani	4	3	1	2	1	1								
Comuni rurali	2	2	...	1	...	1								
Forlì	20	18	2	6	1	6	1	1			3	...				
Capoluogo	4	3	1	1	...	1						2	...	
Altri comuni urbani	7	6	1	3	1	1			2	...				
Comuni rurali	9	9	2	...	5	...	1			1	...				
Genova	49	40	9	3	...	15	...	1	1	4	3	3	1	4	...	7	4	3	...		
Capoluogo	21	16	5	2	...	6	2	2	...	1	3	...	2	2	1	...		
Altri comuni urbani	12	11	1	1	...	3	2	1	1	...	1	...	3	...				
Comuni rurali	16	13	3	6	...	1	1	2	...			2	2	2	...		
Girgenti	10	3	7	...	1	3	1	1	...	1	2	1	...						
Capoluogo	3	1	2	2	1	...								
Altri comuni urbani	6	2	4	...	1	1	...	1	...	1	1	1	...						
Comuni rurali	1	...	1	1								
Grosseto	3	2	1	2	1	...							
Capoluogo								
Comuni rurali	3	2	1	2	1	...							
Lecce	7	4	3	1	2	3	1								
Capoluogo	1	...	1	1								
Altri comuni urbani	3	1	2	1	2								
Comuni rurali	3	3	2	...	1								
Livorno	19	18	1	4	3	1	...	4	...	6	1	...				
Capoluogo	18	17	1	4	3	...	1	3	...	6	1	...				
Comuni rurali	1	1	1				
Lucca	8	7	1	2	...	2	3	...	1	...						
Capoluogo	1	1	1	...								
Altri comuni urbani	4	3	1	1	...	1	1	...	1	...						
Comuni rurali	3	3	1	...	1	1	...								
Macerata	7	3	4	2	...	2	...	1	1	1	...								
Capoluogo								
Comuni rurali	7	3	4	2	...	2	...	1	1	1	...								

VII. — SUICIDI SECONDO I MEZZI DI DISTRUZIONE.

Anno 1879.

Compartimenti.

COMPARTIMENTI	COMPLESSO			Con arma da taglio		Con arma da fuoco		Anne- gamento		Avvele- namento		Impic- cagione		Asfissia		Preci- pitazione dall'alto		Schia- cciamento sotto convogli ferroviari		Mezzi ignoti e diversi	
	Tot	M.	F.	M.	F.	M.	F.	M.	F.	M.	F.	M.	F.	M.	F.	M.	F.	M.	F.	M.	F.
	<i>Sicilia</i>	64	47	17	1	1	19	3	7	4	2	5	11	1	1	2	4	2
Capiluoghi di provincie	29	21	8	8	2	1	1	1	3	5	1	...	1	4	2	...
Altri comuni urbani . . .	22	16	6	1	1	7	1	3	1	1	2	3	...	1	1
Comuni rurali	13	10	3	4	...	3	2	3	1
<i>Sardegna</i>	10	8	2	6	2	2
Capiluoghi di provincie	3	3	3
Altri comuni urbani . . .	2	2	1	1
Comuni rurali	5	3	2	2	1	2
<i>REGNO</i>	1225	1001	224	54	7	288	10	247	104	58	28	174	36	43	8	94	27	35	2	8	2
Capiluoghi di provincie	481	410	71	24	1	133	3	71	22	41	18	37	4	31	6	51	17	19	...	3	...
Altri comuni urbani . . .	131	106	25	5	1	48	3	11	10	7	5	14	2	4	2	13	1	3	...	1	1
Comuni rurali	613	485	128	25	5	107	4	165	72	10	5	123	30	8	...	30	9	13	2	4	1

VIII. — SUICIDI SECONDO

Anno 1879.

COMPARTIMENTI	COMPLESSO			Misericordia, timore delle miserie		Perdita d'impiego		Dissesti e rovesci di fortuna		Dispiaceri domestici		Amore contrariato		Disgusto della vita (lipemania)			Timore di condanna		Gelosia	
	Tot	M	F.	M.	F.	M.	F.	M.	F.	M.	F.	M.	F.	M.	M.	F.	M.	F.	M.	F.
<i>Sicilia</i>	64	47	17	4	3	3	1	6	3	3	2	2	1	2
Capoluoghi di province	29	21	8	1	1	1	1	2	2	2	2	2
Altri comuni urbani	22	16	6	2	2	2	2	1	2	1
Comuni rurali	13	10	3	1	2	2	2	1	1	1
<i>Sardegna</i>	10	8	2	1	2	1
Capoluoghi di province	3	3	2
Altri comuni urbani	2	2	1
Comuni rurali	5	3	2	1
<i>REGNO</i>	1225	1001	224	115	12	3	136	4	86	26	44	16	18	38	5	31	1	10	2
Capoluoghi di province	481	410	71	32	2	77	2	32	13	23	7	10	13	1	14	5	2
Altri comuni urbani	131	106	25	8	2	17	1	9	3	4	2	5	4	1	4
Comuni rurali	613	485	128	75	8	3	42	1	45	10	17	7	3	21	3	13	1	5

LE CAUSE PRESUNTE.

Compartimenti.

Falso punto d'onore	Gravidanza fuori di matrimonio	Ubriachezza		Patimenti fisici		Febbre cerebrale		Alienazione mentale, delirio		Monomania		Pellagra		Idiotismo, imbecillità		Ignose e diverse	
		M.	F.	M.	F.	M.	F.	M.	F.	M.	F.	M.	F.	M.	F.	M.	F.
2	1	1	2	2	4	1	14
2	1	1	1	2	1	1	12
.....	2	1
.....	1	4
.....	1	1
.....	1	2
15	4	5	11	1	61	25	4	98	36	30	6	93	37	5	1	203	43
9	3	4	26	9	26	7	8	4	2	127	23
4	1	1	2	7	1	15	7	3	1	1	1	23	4
2	3	1	5	1	28	15	4	57	22	19	5	89	35	4	53	16

IX. — SUICIDI SECONDO I MESI,

Anno 1879.

MESI	REGNO			Piemonte		Liguria		Lombardia		Veneto		Emilia		Umbria	
	TOTALE	Maschi	Femmine	M.	F.	M.	F.	M.	F.	M.	F.	M.	F.	M.	F.
Gennaio	96	77	19	9	3	1	1	20	3	11	3	10	4	1	1
Febbraio	92	71	21	12	1	4	1	14	5	12	3	7	4	1
Marzo	101	81	20	12	2	5	21	1	8	5	14	4
Aprile	112	95	17	16	2	5	15	2	19	6	5	3	1
Maggio	144	122	22	9	3	6	19	3	23	5	18	1	1
Giugno	130	105	25	9	1	3	2	16	4	16	4	18	7	1
Luglio	147	118	29	15	2	7	1	20	2	13	7	15	6	1	1
Agosto	108	90	18	8	1	4	20	5	12	2	7	2	3	1
Settembre	77	61	16	10	1	2	1	11	1	6	3	6	3	3
Ottobre	85	71	14	7	1	3	1	17	3	12	1	7	2	2
Novembre	76	66	10	11	2	4	12	2	11	1	6	1
Dicembre	57	44	13	6	2	2	8	2	5	1	6	2	1
ANNO	1225	1001	224	124	21	44	9	195	33	148	41	119	36	16	5

IN CIASCUN COMPARTIMENTO.

Mesi

MESI	Marche	Toscana	Roma	Abruzzi e Molise	Campania	Puglie	Basilicata	Calabrie	Sicilia	Sardegna										
	M.	F.	M.	F.	M.	F.	M.	F.	M.	F.										
Gennaio	2	9	1	2	1	1	4	1	5	1	1	
Febbraio	1	7	2	2	1	1	3	1	2	1	3	2	2	
Marzo	1	4	9	2	2	1	1	3	1	3	2	
Aprile	2	15	2	3	1	2	3	2	5	2	1	
Maggio	4	2	11	1	6	2	1	9	2	3	2	3	6	2	2
Giugno	6	1	17	2	3	1	7	3	1	4	1	1	2	
Luglio	4	3	13	3	7	4	2	8	1	1	3	7	1	
Agosto	5	1	10	2	4	1	4	1	3	1	1	6	3	1
Settembre	2	1	9	2	2	1	2	4	1	1	1	1	2	1
Ottobre	2	11	2	4	1	1	3	2	1	1	1
Novembre	5	5	3	3	2	4	2	2	
Dicembre	2	2	1	3	2	2	1	1	1	5	2	
ANNO	36	12	118	23	41	7	17	5	52	6	18	5	9	1	11	1	47	17	8	2

X. — SUICIDI SECONDO LE CAUSE PRESUNTE

E SECONDO I MESI, IN TUTTO IL REGNO.

MESI	COMPLESSO			Misericordia, timore della miseria		Perdita d'impiego		Dissesti e rovesci di fortuna		Dispiaceri domestici		Amore contrariato		Disgusto della vita (lipemania)			Timore di condanna	
	TOTALE	M.	F.	M.	F.	M.	F.	M.	F.	M.	F.	M.	F.	M.	M.	F.	M.	F.
Gennaio	96	77	19	11	1	12	6	3	7	3	4	1	4
Febbraio	92	71	21	8	2	1	12	3	2	6	2	1	1	3
Marzo	101	81	20	6	8	10	1	5	2	2	4
Aprile	112	95	17	11	1	12	1	7	3	3	2	6	3
Maggio	144	122	22	10	3	13	11	3	3	3	5
Giugno	130	105	25	12	2	10	13	2	2	1	4	4	3	3	1
Luglio	147	118	29	14	1	14	7	5	3	3	4	6
Agosto	108	90	18	18	12	4	2	4	3	2	4	4
Settembre	77	61	16	8	1	10	1	6	2	2	2	2	2
Ottobre	85	71	14	8	15	5	1	5	2	1	3	1
Novembre	76	66	10	5	1	1	12	1	8	1	4	1	
Dicembre	57	44	13	4	1	6	1	6	1	4	1	1	1
ANNO	1225	1001	224	115	12	3	136	4	86	26	44	16	18	38	5	31	1

MESI	Gelosia		Falso punto d'onore		Gravidanza fuori di matrimonio	Ubriachezza		Patimenti fisici		Febbre cerebrale		Alienazione mentale, delirio		Monomania		Pellagra		Idiotismo, imbecillità		Ignote e diverse	
	M.	F.	M.	F.		M.	F.	M.	F.	M.	F.	M.	F.	M.	F.	M.	F.	M.	F.	M.	F.
Gennaio	3	3	4	1	5	1	2	9	2	10	4
Febbraio	2	1	4	2	6	3	1	1	6	3	17	5
Marzo	1	1	2	8	3	11	4	4	5	6	14	4
Aprile	2	1	1	2	3	2	7	1	2	9	3	27	3
Maggio	4	1	14	3	13	3	5	19	4	24	3
Giugno	1	1	1	1	2	6	3	1	5	3	3	1	16	5	22	2
Luglio	1	1	1	7	4	8	5	4	11	8	1	34	5
Agosto	1	2	5	2	1	10	3	3	8	3	1	1	13	2
Settembre	1	2	1	1	12	7	4	1	1	7	4
Ottobre	1	1	3	2	1	3	1	9	4	3	1	3	9	3
Novembre	1	1	1	5	7	2	4	1	1	1	15	3
Dicembre	1	1	1	1	5	1	1	2	1	1	11	5
ANNO	10	2	15	4	5	11	1	61	25	4	98	36	30	6	93	37	5	1	203	43

XI. — SUICIDI SECONDO L'ETÀ,

Anno 1879.

ETÀ	REGNO			Piemonte		Liguria		Lombardia		Veneto		Emilia		Umbria	
	TOTALE	Maschi	Femmine	M.	F.	M.	F.	M.	F.	M.	F.	M.	F.	M.	F.
	Da 10 a 15 anni	3	3	a) 1					1						
» 15 » 20 »	59	42	17	6	1	2	1	8	4	3		6	2		
» 20 » 25 »	158	135	23	18	3	11	3	21	5	13	2	10	3	2	
» 25 » 30 »	121	96	25	13	3	4	1	18	6	8	5	8	3	1	
» 30 » 40 »	218	161	57	25	4	10	1	32	10	21	9	11	10	4	3
» 40 » 50 »	215	180	35	30	2	7	2	35	2	28	10	26	6	3	1
» 50 » 60 »	218	185	33	17	3	4	1	32	2	45	7	25	5	1	
» 60 » 70 »	153	128	25	8	3	3		33	3	24	8	21	3	4	1
» 70 » 80 »	61	55	6	5	2	1		11	1	5		10	2		
» 80 in su	14	11	3					1		1		2	2	1	
Età ignota	5	5		1		2		1				2	2	1	
TOTALE	1225	1001	224	124	21	44	9	193	53	148	41	119	36	16	5

XII. — SUICIDI SECONDO L'ETÀ E LE

MESI	COMPLESSO			Misera, timore della miseria		Perdita d'impiego		Dissesti e rovesci di fortuna		Dispiaceri domestici		Amore contrariato		Disgusto			Timore di condanna	
	TOTALE	M.	F.	M.	F.	M.	F.	M.	F.	M.	F.	M.	F.	del servizio militare	della vita (lipemania)	M.	F.	
	Da 10 a 15 anni	3	3															
» 15 » 20 »	59	42	17	3				2		7	4	7	4	1	1	1	1	1
» 20 » 25 »	158	135	23	4				9	1	8	4	17	5	15	8	1	8	
» 25 » 30 »	121	96	25	8				13	1	8	1	11	4	2	3	2	6	
» 30 » 40 »	218	161	57	20	2	1		20	1	14	8	6	2		8	1	7	
» 40 » 50 »	215	180	35	29	1			26		18	4	1	1		3		5	
» 50 » 60 »	218	185	33	22	3	2		34	1	18	3	1			3		3	
» 60 » 70 »	153	128	25	16	5			27		9	1	1			6			
» 70 » 80 »	61	55	6	10	1			5		3					5			
» 80 in su	14	11	3	2						1	1				1		1	
Età ignota	5	5		1														
TOTALE	1225	1001	224	115	12	3		136	4	86	26	44	16	18	38	5	31	1

a) Di anni 9.

PER CIASCUN COMPARTIMENTO.

Età.

Marche		Toscana		Roma		Abruzzi e Molise		Campania		Puglie		Basilicata		Calabrie		Sicilia		Sardegna	
M.	F.	M.	F.	M.	F.	M.	F.	M.	F.	M.	F.	M.	F.	M.	F.	M.	F.	M.	F.
1	1	3	1	3				5	2		2	1		1			1		
6	2	15	1	11				9		3	1	3		3			7	3	3
4	2	7	2	5	1	3	1	6		4		3		2			8	1	2
8	3	21	5	7	4			6	2	6	1	1					9	3	
3	2	16	7	5		5	1	9		4	1	1		1			7	1	
5	2	28	4	6	1	5	2	8					1	2	1		5	4	2
6		13	2	3	1	3		3	2					2			5	1	
1		13		1				6									2	1	
2		2	1							1							1		
						1													
36	12	118	23	41	7	17	5	52	6	18	5	9	1	11	1	47	17	8	2

CAUSE PRESUNTE, IN TUTTO IL REGNO

Gelosia		Falso punto d'onore		Gravidanza fuori di matrimonio	Ubbriachezza		Patimenti fisici		Febbre cerebrale		Alienazione mentale, delirio		Monomania		Pellagra		Idiotismo, imbecillità		Ignose e diverse	
M.	F.	M.	F.		M.	F.	M.	F.	M.	F.	M.	F.	M.	F.	M.	F.	M.	F.	M.	F.
		2																		1
1		2	2					1				2		1						13
1		5		2	1			8	2	1		5	1	2		1				42
1	1	3		2	3			4	1	1		7	4	2	1					24
2	1	3	2	1	2			6	4	1		19	10	9	2	5	11	1		37
4					2	1		9	7	1		21	11	4	1	24	6	1		32
1					1			11	6			21	7	8		32	9	1		27
					2			11	4			15	1	3	2	21	9	1	1	16
								10	1			7	2	1		7	1	1		6
								1				1			3	1				1
																				4
10	2	15	4	5	11	1		61	25	4		98	36	30	6	93	37	5	1	203

XIII. — SUICIDI SECONDO LO STATO CIVILE DELLE PERSONE.

Anno 1879.

Compartimenti.

COMPARTIMENTI	COMPLESSO			CELIRI			CONIUGATI			VEDOVI			Stato Civile ignoto		
	TOTALI	Maschi	Femmine	TOTALE	Maschi	Femmine	TOTALE	Maschi	Femmine	TOTALE	Maschi	Femmine	TOTALE	Maschi	Femmine
Piemonte	145	124	21	75	67	8	51	45	6	16	10	6	3	2	1
Liguria	53	44	9	32	27	5	12	10	2	3	2	1	6	5	1
Lombardia	226	193	33	90	77	13	104	86	18	27	25	2	5	5	...
Venetó	189	148	41	60	52	8	100	74	26	27	20	7	2	2	...
Emilia	155	119	36	49	40	9	85	65	20	20	13	7	1	1	...
Umbria	21	16	5	10	8	2	7	5	2	4	3	1
Marche	48	36	12	20	14	6	25	19	6	1	1	...	2	2	...
Toscana	141	118	23	56	48	8	60	49	11	18	14	4	7	7	...
Roma	48	41	7	28	25	3	16	12	4	2	2	...	2	2	...
Abruzzi e Molise	22	17	5	10	9	1	11	8	3	1	...	1
Campania	58	52	6	31	27	4	20	19	1	6	5	1	1	1	...
Puglie	23	18	5	15	11	4	6	5	1	2	2
Basilicata	10	9	1	8	8	...	1	1	...	1	...	1
Calabria	12	11	1	7	7	...	4	4	1	...	1
Sicilia	64	47	17	32	20	12	27	23	4	4	3	1	1	1	...
Sardegna	10	8	2	6	6	...	4	2	2
REGNO	1225	1001	224	529	446	83	533	427	106	132	100	32	31	28	3

XIV. — SUICIDI SECONDO LO STATO CIVILE DELLE PERSONE E LE CAUSE PRESUNTE.
 Anno 1879. Regno.

CAUSE DEI SUICIDI	COMPLESSO			CELIBI			CONIUGATI			VEDOVI			Stato Civile ignoto		
	TOTALE	Maschi	Femmine	TOTALE	Maschi	Femmine	TOTALE	Maschi	Femmine	TOTALE	Maschi	Femmine	TOTALE	Maschi	Femmine
Miseria, timore della miseria . .	127	115	12	31	29	2	69	65	4	23	17	6	4	4	...
Perdita d'impiego	3	3	1	1	1	1	1	1
Dissesti e rovesci di fortuna . .	140	136	4	50	47	3	75	74	1	13	13	2	2
Dispiaceri domestici	112	86	26	37	26	11	62	50	12	11	8	3	2	2
Amore contrariato	60	44	16	56	42	14	3	1	2	1	1
Disgusto { del servizio militare .	18	18	17	17	1	1
	43	38	5	26	22	4	8	7	1	7	7	2	2
Timore di condanna	32	31	1	26	25	1	5	5	1	1
Gelosia	12	10	2	3	3	9	7	2
Falso punto d'onore	19	15	4	18	15	3	1	1
Gravidanza fuori di matrimonio.	5	5	5	5
Ubbriachezza	12	11	1	5	5	6	5	1	1	1
Patimenti fisici	86	61	25	37	29	8	37	23	14	9	6	3	3	3
Febbre cerebrale	4	4	4	4
Alienazione mentale, delirio . .	134	98	36	52	43	9	67	46	21	12	7	5	3	2	1
Monomania	36	30	6	11	11	19	14	5	5	5	1	1
Pellagra	130	93	37	9	6	3	90	65	25	31	22	9
Idiotismo, imbecillità	6	5	1	3	3	1	1	2	1	1
Ignote e diverse	246	203	43	138	118	20	79	62	17	16	11	5	13	12	1
TOTALE	1225	1001	224	529	446	83	533	427	106	132	100	32	31	28	3

XV. — SUICIDI SECONDO LE CONDIZIONI E PROFESSIONI DELLE PERSONE E LE CAUSE PRESUNTE.

Anno 1879.

Regno.

CONDIZIONI E PROFESSIONI	COMPLESSO			Misericordia, timore della miseria		Perdita di impiego		Dissesti e rovesci di fortuna		Dispiaceri domestici		Amore contrariato		Disgusto della vita (lipemania)			Timore di condanna		Gelosia		Falso punto d'onore		Gravidanza fuori di matrimonio	Ubbriachezza		Patimenti fisici		Febbre cerebrale		Alienazione mentale, delirio		Monomania		Pellagra		Idiotismo, imbecillità		Ignote e diverse	
	Tot.	M.	F.	M.	F.	M.	F.	M.	F.	M.	F.	M.	F.	M.	M.	F.	M.	F.	M.	F.	M.	F.	F.	M.	F.	M.	F.	M.	F.	M.	F.	M.	F.	M.	F.				
VIII. Amministrazione pubblica.	61	61				2		15		2		5						6		1		1		1		3			8		3					14			
IX. Culto: Culto cattolico . . .	3	3																																		1			
X. Giurisprudenza.	9	9			1			4										1																			1		
XI. Professioni sanitarie	11	11						2		1		2													3				2										
XII. Istruzione ed educazione .	5	5			1					1															1				1									1	
XIII. Belle arti:																																							
1. Belle arti.	4	4			1					1																1												1	
2. Musica e drammatica.	3	3								1		1																											
TOTALE.	7	7			1					2		1													1													1	
XIV. Lettere e scienze:																																							
1. Lettere e scienze	1	1																																				1	
2. Scienze applicate.	4	4								1																			1		1							1	
TOTALE.	5	5								1																			1		1							2	
XV. Professioni girovaghe	7	7			3																								1		1							2	
XVI. Personale di fatica non fisso	30	25	5	3				2		4														1		1		1		1					2			11	1
XVII. Personale:																																							
1. A carico altrui	16	9	7	3	1																					1	2										1	3	
2. Senza professione.	57	16	41	1	2			1	2	4	3	3			1										1	5			1	12					1	4	8		
3. Senza indicaz. di professione	28	25	3	3			3			1	1				1										1								1	1		13	1		
TOTALE.	101	50	51	7	3		3	1	2	5	4	3		2	1	1	1	1	1	1	1	1	1	1	3	7		2	12		1	3	1	1	18	12			
TOTALE GENERALE	1225	1001	224	115	12	3		136	4	86	26	44	16	18	38	5	31	1	10	2	15	4	5	11	1	61	25	4		98	36	30	6	93	37	5	1	203	43

VARIAZIONI

DI

NOME O DI TERRITORIO DEI COMUNI

dal 1° Gennaio 1872 al 31 Dicembre 1880.

6

1000

1000

1000

1000

1000

VARIAZIONI DI NOME O DI TERRITORIO DEI COMUNI.

PROVINCIE	CIRCONDARI e DISTRETTI	COMUNI	VARIAZIONI DI NOME O DI TERRITORIO DEI COMUNI	Popolaz. dei Comuni Cens. 31 dic. 1871		DATA DEL DECRETO di VARIATIONE
				prima della variazione	dopo la variazione	
Alessandria	ASTI	Antignano	Staccata la borgata Saracchi (abit. 210) ed annessa al comune di S. Martino al Tanaro a datare dal 1 dicembre 1880	1752	1542	27 settemb. 1880
id.	id.	San Martino al Tanaro	Annessa la borgata predetta	971	1181	id
id.	ACQUI	Pareto	Comune di 1757 abitanti tolto dalla provincia di Genova (circondario di Savona) a partire dal 1 Gennaio 1880. Popolazione { circondario { provincia	97260 684732	99017 686489	11 gennaio 1880 (Legge)
id.	ASTI	Asti	Annesso il comune di Quarto Astese (abit. 692)	31033	31725	20 ottobre 1876
id.	id	Cocconato	Annesso il comune di Cocconito (abitanti 174)	2591	2765	20 maggio 1875
id.	id.	Cocconito	Soppresso ed unito a Cocconato	174	—	id.
id.	id.	Quarto Astese	Soppresso ed unito al comune d'Asti	692	—	20 ottobre 1876
id.	CASALE MONFERRATO	Villanova di Casale Monferrato	Villanova Monferrato	—	—	23 maggio 1878
id.	NOVI LIGURE	Bisio	Soppresso ed unito a Francavilla	116	—	26 marzo 1873
id.	id.	Francavilla	Francavilla Bisio ed annesso Bisio (abit. 116).	549	665	id.
id.	id.	Parodi	Parodi Ligure	—	—	24 luglio 1873
id.	TORTONA	Isola Sant'Antonio	Comune di 1371 abitanti tolto dalla provincia di Pavia (circond. di Lomellina) - a partire dal 1 gennaio 1878 - Popolazione { circondario { provincia	62632 683561	64003 684732	10 maggio 1877 (Legge)
Aquila	AQUILA	Carapell	Carapelle Calvisio	—	—	24 maggio 1874
Arezzo	AREZZO	Ortignano	Annesso il comune di Raggiolo (abitanti 833).	1064	1897	24 luglio 1873
id.	id.	Ortignano	Ortignano-Raggiolo	—	—	3 ottobre 1875
id.	id.	Pratovecchio	Staccata la frazione di Stia al di là del Ponte d'Arno (abitanti 179) ed unita al comune di Stia	4680	4501	15 ottobre 1872
id.	id.	Ragg	Soppresso ed unito ad Ortignano	833	—	24 luglio 1873
id.	id.	Stia	Annessa la frazione di Stia al di là del Ponte d'Arno (abitanti 179) tolta da Pratovecchio	3058	3237	15 ottobre 1872
Ascoli-Piceno	ASCOLI	Appig. Offida	Appignano del Tronto	—	—	13 marzo 1879
id.	FERMO	Fern	Staccata la parrocchia di S. Giorgio (abit. 600) ed unita al comune di Porto S. Giorgio - a partire dal 1 marzo 1878	17886	17286	18 novemb. 1877
id.	id.	Fermo	Annesso il comune di Torre di Palme (ab. 1106) a cominciare dal 1 marzo 1878	17286	18392	id.
id.	id.	Porto S. Giorgio	Aggregata la parrocchia di S. Giorgio (abitanti 600) staccata dal comune di Fermo - a cominciare dal 1 marzo 1878	3214	3814	id.
id.	id.	Torre di Palme	Soppresso ed unito a Fermo - a cominciare dal 1 marzo 1878	1106	—	id.
Belluno	AGORDO	Rocca d'Agordo	Rocca Pietore	—	—	6 dicembre 1877
Benevento	BENEVENTO	S. Martino Ave Grazia piena	San Martino Saunito	—	—	30 dicembre 1872
Bergamo	BERGAMO	Ponte San Pietro	Annesse le frazioni di Ghiaje (abit 137) e Moiana Merena (abit. 39) staccate dal comune di Presezzo	1504	1680	18 maggio 1879
id.	id.	Presezzo	Staccate le frazioni predette	1037	861	id.

VARIAZIONI DI NOME O DI TERRITORIO DEI COMUNI.

PROVINCIE	CIRCONDARI e DISTRETTI	COMUNI	VARIAZIONI DI NOME O DI TERRITORIO DEI COMUNI	Popolaz. dei Comuni Cens. 31 dic. 1871		DATA DEL DECRETO di VARIATIONE	
				prima della variazione	dopo la variazione		
Bologna . . .	BOLOGNA. . . .	<i>Viadogola</i>	Granarolo dell' Emilia	—	—	11 ottobre 1875	
id.	IMOLA	<i>Castel Guelfo</i>	Castel Guelfo di Bologna	—	—	26 ottobre 1876	
Brescia	BRESCIA	<i>Castegnato</i>	<i>Annessa la frazione di Pianera (abit. 171) staccata dal comune di Travagliato</i>	1357	1528	9 gennaio 1879	
id.	id.	<i>Brescia</i>	<i>Annessi i cinque comuni sottoindicati</i>	38906	55341	40 giugno 1880	
id.	id.	<i>Fiumicello Urigo</i>	<i>Soppressi ed uniti al comune di Brescia</i>	3727	55341	id.	
id.	id.	<i>Mompiano</i>		2571	—	id.	
id.	id.	<i>San Bartolommeo</i>		2410	—	id.	
id.	id.	<i>Sant' Alessandro</i>		3353	—	id.	
id.	id.	<i>San Nazzaro Mella</i>		4374	—	id.	
id.	id.	<i>Montechiaro sulChiese</i>	Montichiari	—	—	6 dicembre 1877	
id.	id.	<i>Sant' Alessandro</i>	<i>Staccate le frazioni di Caselle (abit. 36) Pontevica (abit. 36) e San Bartolommeo (abit. 18) ed aggregate al comune di San Zeno Naviglio</i>	3443	3353	6 luglio 1879	
id.	id.	<i>San Zeno Naviglio</i>	<i>Aggregate le frazioni predette</i>	792	882	id.	
id.	id.	<i>Torbole</i>	<i>Torbole-Casaglia</i>	—	—	4 gennaio 1872	
id.	id.	<i>Travagliato</i>	<i>Staccata la frazione di Pianera (abit. 171) ed annessa al comune di Castegnato</i>	3754	3583	9 gennaio 1879	
id.	CHIARI	<i>Clusone</i>	Clusone sul Lago	—	—	10 agosto 1873	
Cagliari	LANUSEI	<i>Elini</i>	<i>Soppresso ed unito ad Ilbono</i>	325	—	8 novemb 1878	
id.	id.	<i>Ilbono</i>	<i>Aggregato il comune di Elini</i>	1486	1811	id.	
Campobasso	ISERNIA	<i>Civita Vecchia</i>	Duronia	—	—	11 ottobre 1875	
id.	id.	<i>Presenzano</i>	<i>Comune di 1323 abitanti passato alla provincia e circondario di Caserta -</i>	Popolazione { circondario 139182 { provincia 364208		137859 362885	18 luglio 1878 (Legge)
Caserta	CASERTA	<i>Casanova Coccagna</i>	Casagiove	—	—	17 febbraio 1872	
id.	id.	<i>Presenzano</i>	<i>Comune di 1323 abitanti tolto dalla provincia di Campobasso (circondario d'Isernia) -</i>	Popolazione { circondario 271311 { provincia 697403		272634 698726	18 luglio 1878 (Legge)
id.	GAETA	<i>Traetto</i>	Minturno	—	—	13 luglio 1879	
id.	SORA	<i>Castelluccio di Sora</i>	Castel Liri	—	—	29 luglio 1878	
Catania	CALTAGIRONE	<i>Licodia</i>	Licodia Eubea	—	—	13 gennaio 1873	
id.	CATANIA	<i>Tremestieri</i>	Tremestieri Etneo	—	—	31 maggio 1874	
id.	NICOSIA	<i>Carcaci</i>	<i>Soppresso ed unito al comune di Centuripe</i>	113	—	28 novemb. 1875	
id.	id.	<i>Centuripe</i>	<i>Annesso il comune di Carcaci (abitanti 113)</i>	7351	7464	id.	
Catanzaro	MONTELEONE DI CALABRIA	<i>Soriano</i>	Soriano Calabro	—	—	3 novemb. 1877	
id.	NICASTRO	<i>Feroleto-Piano</i>	Pianopoli	—	—	11 aprile 1872	
Chieti	CHIETI	<i>Chieti</i>	<i>Aggregate le frazioni di Toppi (abit. 378) Lanuti (abit. 81) Primavilla (abit. 91) e Valignani (abit. 309) staccate dal comune di Forcabobolina - a partire dal 1 Aprile 1880</i>	23602	24461	29 gennaio 1880	
id.	id.	<i>Forcabobolina</i>	<i>Aggregata la frazione Fontechiaro da Capo (abit. 143) del soppresso comune di S Silvestro</i>	2861	3004	27 aprile 1872	

VARIAZIONI DI NOME O DI TERRITORIO DEI COMUNI.

PROVINCIA	CIRCONDARI e DISIRETTI	COMUNI	VARIAZIONI DI NOME O DI TERRITORIO DEI COMUNI	Popolaz. dei Comuni Cens. 31 dic. 1871		PROVINCIE
				prima della variazione	dopo la variazione	
Chieti.	CHIETI.	Forc. b belina.	Staccate le frazioni Toppi (abit. 378) Lanuti (abit. 81) Primavilla (abit. 91) e Valignani (abit. 309) ed unite al comune di Chieti - a partire dal 1 Aprile 1880.	3001	2145	29 gennaio 1880
id.	id.	Francavilla al Mare.	Aggregata la frazione Fontechiario di Sotto (abit. 237) del soppresso comune di S. Silvestro	4404	4641	27 aprile 1879
id.	id.	Pescara	Aggregate le frazioni San Silvestro e Val di Rocco (abit. 828) del soppresso comune di San Silvestro.	5238	6066	id.
id.	id.	San Silvestro.	Soppresso, aggregando le frazioni San Silvestro (abit. 647) e Val di Rocco (abit. 181) al comune di Pescara; la frazione di Fontechiario di Sotto (abit. 237) al comune di Francavilla al Mare; la frazione di Fontechiario da Capo (abit. 143) al comune di Forcabotolina e la frazione di Torre a Vaschiola (abit. 189) al comune di Torrevecchia Teatina.	1397	—	id.
id.	id.	Torrevecchia Teatina.	Aggregata la frazione di Torre a Vaschiola (abit. 189) del soppresso comune di San Silvestro.	1682	1871	27 aprile 1879
Como.	COMO.	Rovellasca	Annessa la frazione Rovellasca (abitanti 291), staccata dal comune di Rovello- a cominciare dal 1 settembre 1877.	1908	2199	15 giugno 1877
id.	id.	Rovello.	Staccata la frazione predetta.	1970	1679	id.
id.	LECCO	Asso	Annesso il comune di Scarenna (abitanti 163).	1349	1512	16 dicemb. 1878
id.	id.	Asso	Annesso il comune di Pagnano Valsassina.	1512	2037	27 giugno 1880
id.	id.	Casatenuevo	Annesso il comune di Cassina de' Bracchi (abitanti 941).	2682	3623	2 novemb 1874
id.	id.	Cassina de' Bracchi	Soppresso ed unito a Casatenuevo.	911	—	id.
id.	id.	Casirago	Soppresso ed aggregato a Monticello - a partire dal 1 maggio 1880.	626	—	29 febbraio 1880
id.	id.	Monticello	Annesso il comune predetto.	1671	2297	id.
id.	id.	Narro	Indovero.	—	—	26 gennaio 1879
id.	id.	Pagnano	Pagnano Valsassina (nel decreto Vallassina).	—	—	4 febbraio 1875
id.	id.	Pagnano Valsassina.	Soppresso ed unito al comune di Asso - a datare dal 31 agosto 1880.	525	—	27 giugno 1880
id.	id.	Scarenna	Soppresso ed unito al comune di Asso.	163	—	16 dicemb. 1878
id.	id.	Verderio	Annesso il comune di Verderio Inferiore (abitanti 977).	939	1916	1 febbraio 1872
id.	id.	Verderio Inferiore.	Soppresso ed unito a Verderio.	977	—	id.
id.	id.	Verderio Superiore	Verderio.	—	—	id.
id.	VARESE	Bosco di Gavirate.	Ballarate.	—	—	9 gennaio 1879
id.	id.	Graglio con Cadero	Cadero con Graglio.	—	—	24 ottobre 1877
Cosenza.	PAOLA	Diamante	Annessa la frazione Cirella (Abitanti 120) staccata dal comune di Majerà.	1839	1959	30 giugno 1876
id.	id.	Majerà	Staccata la frazione predetta.	2361	2241	id.
Cremona.	CREMA	Crema	Annesso in parte il comune di S. Michele Cremasco (abitanti 150) e di Vairano Cremasco (abitanti 185) e parte della frazione di Porta Ombriano (abitanti 218) e di S. Bernardino (abitanti 34).	8154	8741	1 aprile 1875
id.	id.	Ombriano con Porta Ombriano	Staccata una parte di questo comune ed annessa a Crema (abitanti 218).	3119	2901	id.

VARIAZIONI DI NOME O DI TERRITORIO DEI COMUNI.

PROVINCIA	CIRCONDARI e DISTRETTI	COMUNI	VARIAZIONI DI NOME O DI TERRITORIO DEI COMUNI	Popolaz. dei Comuni Cens. 31 dic. 1871		PROVINCIE
				prima della variazione	dopo la variazione	
Cremona . . .	CREMA	Ripalta Nuova	Annessa una parte del comune di S. Bernardino (abitanti 724).	941	1065	1 aprile 1875
id.	id.	San Bernardino	Staccata una parte di questo comune ed annessa a Crema (abitanti 34).	1939	1905	id.
id.	id.	S. Michele Cremasco.	Soppresso ed unito parte a Crema (abit. 150) e parte a Ripalta Nuova (abitanti 724)	874	—	id.
id.	id.	S. Maria della Croce.	Annessa una parte del soppresso comune di Vairano Cremasco (abitanti 667)	954	1621	id.
id.	id.	Vairano Cremasco.	Soppresso ed unito in parte a Crema (abit. 185) ed in parte a Santa Maria della Croce (ab. 667)	852	—	id.
id.	CREMONA	Paderno Fasolaro	Paderno Cremonese	—	—	20 novemb. 1878
Cuneo	ALBA	Monticelli-Alba	Monticello - Alba	—	—	13 giugno 1878
id.	CUNEO	Castelletto Stura	Annessa la frazione Spinetta Inferiore (Abitanti 1435) staccata dal comune di Cuneo	1236	2671	25 giugno 1871 e 11 aprile 1872
id.	id.	Cuneo	Staccata la suddetta frazione.	22882	21447	
Firenze	PISTOIA	Pistoia	Annessi i comuni di Porta al Borgo, Porta Carratica, Porta Lucchese e Porta S. Marco - a decorrere dal 1 marzo 1878.	12966	51323	13 dicembre 1877
id.	id.	Porta al Borgo	Sopp. ed uniti a Pistoia - a partire dal 1 mar. 1878	14809	—	id.
id.	id.	Porta Carratica.		7580	—	id.
id.	id.	Porta Lucchese		6694	—	id.
id.	id.	Porta San Marco		9274	—	id.
id.	S. MINIATO	Castelflorentino	Annesse le frazioni Castelnuovo e Coiano (abitanti 1419) staccate dal comune di Montajone	7227	8645	5 marzo 1876 e 26 agosto 1876
id.	id.	Montajone	Staccate le suddette frazioni.	10556	9137	
Foggia	FOGGIA	Saline di Barletta.	Margherita di Savoia	—	—	9 gennaio 1879
Genova	ALBENGA	Calice Ligure	Staccata la frazione Perti (abitanti 526) ed unita al comune di Finalborgo	2072	1546	3 maggio 1877
id.	id.	Finalborgo	Annesso il comune di Gorra e la frazione sopra citata	2521	3767	id.
id.	id.	Gorra	Soppresso ed unito al comune di Finalborgo	720	—	id.
id.	id.	Loano	Aggregato il comune di Verzi Pietra - a cominciare dal 1 novembre 1878.	3502	3848	13 agosto 1878
id.	id.	Verzi Pietra	Soppresso ed unito a Loano - a cominciare dal 1 novembre 1878	346	—	id.
id.	CHIAVARI	Casarza	Staccate le frazioni Arzeno (abitanti 265) e Nascio (abitanti 378) ed unite al comune di Nè.	2555	1912	3 ottobre 1876
id.	id.	Casarza	Casarza Ligure	—	—	26 maggio 1878
id.	id.	Nè	Annese le frazioni Arzeno (abitanti 265) e Nascio (abitanti 378) staccate dal comune di Casarza	3679	4322	3 ottobre 1876
id.	GENOVA	Avegno	Annessa la frazione Salto (abitanti 440) staccata dal comune di Uscio - a cominciare dal 1 gennaio 1878.	1897	2337	19 ottobre 1877
id.	id.	Bolzaneto	Staccata la frazione Casanova (abitanti 870) ed unita al comune di Sant'Olcese - a cominciare dal 1 settembre 1878	4481	3611	6 giugno 1878
id.	id.	Cornigliano	Cornigliano Ligure	—	—	9 maggio 1880
id.	id.	Foce	Soppresso ed unito al comune di Genova.	2252	—	26 ottobre 1873

VARIAZIONI DI NOME O DI TERRITORIO DEI COMUNI.

PROVINCIE	CIRCONDARI e DISTRETTI	COMUNI	VARIAZIONI DI NOME O DI TERRITORIO DEI COMUNI	Popolaz. dei Comuni Cens. 31 dic. 1871		PROVINCIE
				Prima della variazione	dopo la variazione	
Genova. . .	GENOVA . . .	<i>Genova</i>	<i>Annessi i comuni di Foce (abitanti 2252), Marassi (abitanti 5669), S. Francesco d'Albaro (abitanti 8690), S. Fruttuoso (abitanti 7366), S. Martino d'Albaro (abitanti 4157) e Staglieno (abitanti 3266).</i>	130269	161669	26 ottobre 1873
id.	id.	<i>Marassi</i>	<i>Soppresso ed unito al comune di Genova . .</i>	5669	—	id
id.	id.	<i>Multedo</i>	<i>Soppresso ed unito a Pegli</i>	2169	—	11 ottobre 1874
id.	id.	<i>Pegli</i>	<i>Annesso il comune di Multedo (abitanti 2169)</i>	4695	6864	id.
id.	id.	<i>S. Francesco d'Albaro</i>	<i>Soppressi ed uniti al comune di Genova . . .</i>	8690	—	} 26 ottobre 1873
id.	id.	<i>S. Fruttuoso</i>		7366	—	
id.	id.	<i>S. Martino d'Albarò .</i>		4157	—	
id.	id.	<i>Sant' Olcese</i>	<i>Staccata la borgata Orero (abitanti 830) ed unita al comune di Serra Riccò - a partire dal 1 dicembre 1877</i>	3670	2840	24 agosto 1877
id.	id.	<i>Sant' Olcese</i>	<i>Aggregata la frazione Casanova (abitanti 870) staccata dal comune di Bolzaneto - a cominciare dal 1 settembre 1878</i>	2840	3710	6 giugno 1878
id.	id.	<i>Serra Riccò</i>	<i>Annessa la borgata Orero (abitanti 830) staccata dal comune di Sant'Olcese</i>	3676	4506	24 agosto 1877
id.	id.	<i>Staglieno</i>	<i>Soppresso ed unito al comune di Genova . .</i>	3266	—	26 ottobre 1873
id.	id.	<i>Uscio</i>	<i>Staccata la frazione Salto (abitanti 440) ed unita al comune di Avegno - a cominciare dal 1 gennaio 1878.</i>	2719	2279	19 ottobre 1877
id.	SAYONA	<i>Pareto</i>	<i>Comune di 1757 abitanti passato alla provincia di Alessandria (circondario di Acqui) a partire dal 1 gennaio 1880 -</i>			
			Popolazione (circondario	94019	92262	11 gennaio 1880
			(provincia	716759	715002	(Legge)
id.	id.	<i>Cairo Montenotte . .</i>	<i>Annessi i due comuni sottoindicati.</i>	3641	4391	10 giugno 1880
id.	id.	<i>Caretto</i>	<i>Soppressi ed aggregati al comune di Cairo Montenotte.</i>	169	—	id.
id.	id.	<i>Rocchetta Cairo . . .</i>		581	—	id.
id.	id.	<i>Cagna</i>	<i>Soppresso ed unito al comune di Piana Crixia a partire dal 1 agosto 1880</i>	324	—	id
id.	id.	<i>Piana Crixia</i>	<i>Annesso il comune di Cagna</i>	1128	1452	id.
id.	id.	<i>Lodisio</i>	<i>Soppresso ed unito al comune di Santa Giulia a partire dal 1 agosto 1880</i>	173	—	id
id.	id.	<i>Santa Giulia</i>	<i>Annesso il comune di Lodisio</i>	552	725	id
id.	SPEZIA	<i>Godano</i>	<i>Sesta Godano</i>	—	—	26 ottobre 1875
Girgenti	BIVONA	<i>San Giovanni di Cammarata</i>	<i>San Giovanni Gemini</i>	—	—	13 marzo 1879
id.	GIRGENTI	<i>Cattolica</i>	<i>Cattolica Eraclea</i>	—	—	31 maggio 1874
id.	id.	<i>Lampedusa e Linosa.</i>	<i>Le contronotate isole vennero erette in comune colla denominazione di Lampedusa e Linosa</i>	1070	1070	25 luglio 1875
Lecce	GALLIPOLI	<i>Specchia de' Preti . .</i>	<i>Specchia</i>	—	—	28 febbraio 1873
id.	id.	<i>Specchia</i>	<i>Staccata la borgata Lucagnano (abitanti 600) ed unita al comune di Tricase</i>	3248	2648	23 settemb. 1874
id.	id.	<i>Tricase</i>	<i>Annessa la borgata predetta staccata dal comune di Specchia</i>	4511	5111	23 settemb. 1874
id.	id.	<i>Villapicciotti</i>	<i>Alezio</i>	—	—	1 luglio 1873

VARIAZIONI DI NOME O DI TERRITORIO DEI COMUNI.

PROVINCIA	CIRCONDARI e DISTRETTI	COMUNI	VARIAZIONI DI NOME o DI TERRITORIO DEI COMUNI	Popolaz. dei Comuni Cens. 31 dic. 1871		PROVINCIE
				prima della variazione	dopo la variazione	
Livorno . . .	PORTO FERRAIO	Longone	Porto Longone	—	—	8 giugno 1873
Mantova . . .	ASOLA	Casalpoglio	Soppresso ed unito a Castelgoffredo	232	—	3 ottobre 1873
id.	id.	Castelgoffredo	Annesso il comune di Casalpoglio (abit. 232)	4063	4295	id.
id.	BOZZOLO	Gazzoldo	Gazzoldo degli Ippoliti	—	—	20 luglio 1879
id.	GONZAGA	Gonzaga	Staccate le frazioni Moglia (abit. 3687), Bondanello (abit. 1515), Pegognaga (abit. 3840) e Polesine (abit. 1468), formando le prime due il nuovo comune di Moglia e le altre due quello di Pegognaga	17526	7016	5 novemb 1876
id.	id.	Moglia	Nuovo comune formato colle frazioni Moglia (abit. 3687) e Bondanello (abit. 1515) staccate dal comune di Gonzaga	—	5202	id.
id.	id.	Pegognaga	Nuovo comune formato colle frazioni Pegognaga (abit. 3840) e Polesine (abit. 1468) staccate dal comune di Gonzaga	—	5308	id.
Messina . . .	CASTROREALE	Gallodoro	Letojanni Gallodoro	—	—	7 febbraio 1880
id.	MESSINA	Milazzo	Annesso il comune di Spadafora San Pietro	12060	12669	14 agosto 1879
id.	id.	Pagliara	Soppresso ed aggregato a Roccalumera - a cominciare dal 1 luglio 1880	1224	—	11 aprile 1880
id.	id.	Roccalumera	Annesso il comune suddetto	2475	3699	id.
id.	id.	San Pier Monforte	San Pier Niceto	—	—	5 gennaio 1873
id.	id.	Spadafora San Pietro	Soppresso ed unito a Milazzo	609	—	14 agosto 1879
Milano	ABBIATEGRASSO	Cassina Pobbia	Soppresso ed unito al comune di Corbetta - a partire dal 1 maggio 1880	283	—	11 marzo 1880
id.	id.	Corbetta	Aggregato il comune di Cassina Pobbia - a partire dal 1 maggio 1880	4750	5033	id.
id.	GALLARATE	Arsago	Staccata la frazione Besnate (abitanti 963) ed unita al comune di Jerago	3965	3002	26 maggio 1872
id.	LODI	Jerago	Annessa la frazione predetta	544	1507	26 maggio 1872
id.	id.	Bargano	Soppresso ed unito a Villanova-Sillaro - a cominciare dal 1 settembre 1878	651	—	6 giugno 1878
id.	id.	Bottedo	Soppr. ed unito al nuovo comune di Chiosi Uniti	309	—	20 agosto 1873
id.	id.	Cà de Zecchi	Soppresso ed unito a Villavescio	376	—	25 maggio 1879
id.	id.	Campolongo	Staccate le frazioni Andriola e Malguzera (abit. 215 ed annesse al comune di Orgnaga	843	638	11 maggio 1879
id.	id.	Campolongo	Soppresso ed unito a Cornigliano Laudense con sede a Muzza Sant'Angelo	628	—	id.
id.	id.	Chiosi d'Adda con Vigadore	Soppresso ed unito al comune di Lodi	1786	—	18 gennaio 1877
id.	id.	Chiosi di Porta Cremonese	Soppressi ed uniti al nuovo comune di Chiosi Uniti	1982	—	20 agosto 1873
id.	id.	Chiosi di Porta Regale	—	2520	—	id.
id.	id.	Chiosi Uniti con Bottedo	Nuovo comune formato coll'unione dei comuni di Bottedo (abit. 309), Chiosi di Porta Cremonese (abit. 1982) e Chiosi di Porta Regale (ab. 2520)	—	4811	id.
id.	id.	Chiosi Uniti con Bottedo	Soppresso ed unito al comune di Lodi	4811	—	18 gennaio 1877
id.	id.	Cornigliano Laudense	Annesso il comune di Campolongo	408	1036	11 maggio 1879
id.	id.	Crespiatica	Annesso il comune di Tormo	953	1184	12 giugno 1879

VARIAZIONI DI NOME O DI TERRITORIO DEI COMUNI.

PROVINCIA	CIRCONDARI e DISTRETTI	COMUNI	VARIAZIONI DI NOME O DI TERRITORIO DEI COMUNI	Popolaz. dei Comuni Cens. 31 dic. 1871		PROVINCIE
				Prima della variazione	dopo la variazione	
Milano	Lodi	Lodi	Annessi i comuni di Chiosi d'Adda con Vignadore (abitanti 1786 e Chiosi Uniti con Botte- tudo (abitanti 4811)	19088	25685	18 gennaio 1877
id	id.	Massalengo	Annesso il comune di Motta Vigana	935	1567	25 maggio 1879
id	id.	Mongiardino Sillaro	Soppresso ed unito a Villanova-Sillaro - a cominciare dal 1 settembre 1878	372	—	6 giugno 1878
id.	id.	Motta Vigana	Soppresso ed unito a Massalengo	632	—	25 maggio 1879
id.	id.	Orgnaga	Annessi i comuni di Pezzolo de' Codazzi (ab. 323) Triulzina (abit. 215) e le frazioni di Andriola e Malguzzerà (abit. 215) staccate dal comune di Campolongo, assumendo la denominazione di Pieve Fissiraga	764	1517	11 maggio 1879
id.	id.	Pezzolo de' Codazzi	Soppresso ed unito ad Orgnaga	323	—	id.
id.	id.	Règina Fittarezza	Soppresso ed unito a Somaglia	157	—	10 novemb. 1873
id.	id.	Somaglia	Annesso il comune di Règina Fittarezza (abitanti 157)	2393	2550	id.
id.	id.	Tormo	Soppresso ed unito a Crespiatica	231	—	12 giugno 1879
id.	id.	Triulzina	Soppresso ed unito ad Orgnaga	215	—	11 maggio 1879
id.	id.	Villanuova Sillaro	Aggregati i comuni di Bargano (abitanti 651) e Mongiardino (abitanti 372) - a cominciare dal 1 settembre 1878	1114	2137	6 giugno 1878
id.	id.	Villavesco	Annesso il comune di Cà de' Zecchi	1639	2015	25 maggio 1879
id.	MILANO	Cerro al Lambro	Aggregato il comune di Riozzo	597	1217	16 dicembre 1878
id.	id.	Corpi Santi di Milano	Soppresso ed unito a Milano	62976	—	8 giugno 1873
id.	id.	Milano	Annesso il comune di Corpi santi di Milano (abitanti 62976)	109009	261985	id.
id.	id.	Riozzo	Soppresso ed unito al comune di Cerro al Lambro	620	—	16 dicembre 1878
Modena	MODENA	Prignano sulla Secchia	Comune di 3674 abitanti tolto dal circondario di Pavullo nel Frignano e passato a quello di Modena - a partire dal 1 novembre 1879 - Popolazione del circondario di Modena	139727	143397	15 giugno 1879 (Legge)
id.	PAVULLO NEL FRIGNANO					
id.	id.	Guiglia	Staccata la frazione di Ciano, (abit. 597) ed unita al comune di Zocca	4228	3631	6 maggio 1880
id	id.	Zocca	Annessa la frazione predetta	4868	5465	id.
Napoli	CASTELLAMMARE DI STABIA	Boscoreale	Staccata la frazione Grazie (abitanti 1406) ed unita al comune di Torre Annunziata	9235	7829	22 febbraio 1877
id	id.	Boscotrecase	Staccata la frazione Oncino (abit. 811) ed annessa al comune di Torre Annunziata	9449	8638	id.
id.	id.	Torre Annunziata	Aggregate le due predette frazioni di Grazie e Oncino	15753	17970	id.
id.	NAPOLI	Massa di Somma	Annesse le borgate Caravita (abitanti 557) e Ponte alla Cercola (abitanti 132) staccate la prima dal comune di Pollena Trocchia, e la seconda da quello di S. Sebastiano al Vesuvio	1901	2590	25 marzo 1877
id.	id.	Massa di Somma	Cercola	—	—	1 luglio 1877
id.	id.	Pollena Trocchia	Staccata la borgata Caravita (abitanti 557) ed unita al comune di Massa di Somma	2720	2163	25 marzo 1877

VARIAZIONI DI NOME O DI TERRITORIO DEI COMUNI.

PROVINCIA	CIRCONDARI e DISTRETTI	COMUNI	VARIANTI DI NOME O DI TERRITORIO DEI COMUNI	Popolaz. dei Comuni Cens. 31 dic. 1871		PROVINCIE
				prima della variazione	dopo la variazione	
Napoli	NAPOLI	<i>S. Sebastiano al Vesuvio</i>	<i>Staccata la borgata Ponte alla Cercola (abitanti 132) ed unita al comune di Massa di Somma</i>	2122	1990	25 marzo 1877
id.	POZZUOLI	<i>Barano d'Ischia</i>	<i>Annesso il comune di Testaccio d'Ischia (abitanti 1231)</i>	3046	4277	8 giugno 1873
id.	id.	<i>Testaccio d'Ischia</i>	<i>Soppresso ed unito a Barano d'Ischia</i>	1231	—	id.
Novara	BIELLA	<i>Chiavazza</i>	<i>Staccata una parte del territorio di Vaglio (non abitata) ed annessa al comune di Pettinengo a datare dal 1 marzo 1881</i>	—	—	28 novemb. 1880
id.	id.	<i>Zumaglia a)</i>	<i>Staccata la borgata Vaglio (abit. 281) ed unita al comune di Pettinengo</i>	—	—	id.
id.	id.	<i>Pettinengo</i>	<i>Aggregata la suddetta borgata di Vaglio e parte del territorio omonimo - a partire dal 1 marzo 1881</i>	—	—	id.
id.	DOMODOSSOLA	<i>San Carlo d'Ossola</i>	<i>Soppresso ed unito a Vanzone</i>	318	—	6 maggio 1875
id.	id.	<i>Vanzone e S. Carlo d'Ossola</i>	<i>Vanzone con S. Carlo</i>	480	798	id.
id.	NOVARA	<i>Gattico</i>	<i>Staccata la borgata Borgo Agnello (abitanti 85) ed unita al comune di Paruzzaro - a cominciare dal 1 gennaio 1878</i>	2177	2392	16 ottobre 1877
id.	id.	<i>Paruzzaro</i>	<i>Annessa la borgata predetta - a cominciare dal 1 gennaio 1878</i>	853	938	id.
id.	PALLANZA	<i>Bieno</i>	<i>Aggregata la frazione Fondotoce (abitanti 410) staccata dal comune di Pallanza</i>	554	964	20 dicembre 1874
id.	id.	<i>Pallanza</i>	<i>Staccata la predetta frazione</i>	3594	3124	id.
Padova	CONSELVE	<i>Ponte Casale</i>	<i>Candiana</i>	—	—	30 maggio 1878
id.	PADOVA	<i>Cadoneghe</i>	<i>Aggregata la frazione Bragni (abit. 425) staccata dal comune di Vigodarzere</i>	1747	2172	1 gennaio 1880
id.	id.	<i>Vigodarzere</i>	<i>Staccata la frazione predetta</i>	3262	2837	id.
Palermo	CORLEONE	<i>Contessa</i>	<i>Contessa - Entellina</i>	—	—	29 giugno 1875
id.	PALERMO	<i>Cefalà Diana</i>	abit. 905	364421	376344	15 giugno 1879 (Legge)
id.	id.	<i>Godrano</i>	« 847			
id.	id.	<i>Mezzojuso</i>	» 7161			
id.	id.	<i>Villafraati</i>	» 3010			
id.	id.	<i>Solanto</i>	Santa Flavia			
id.	TERMINI IMER.	<i>Cefalà Diana</i>	abit. 905	113254	101331	15 giugno 1879 (Legge)
id.	id.	<i>Godrano</i>	» 847			
id.	id.	<i>Mezzojuso</i>	» 7161			
id.	id.	<i>Villafraati</i>	» 3010			
Farma	BORGO S. DONN.	<i>Medesano</i>	<i>Annessa la frazione Roccalanzona (abitanti 488) staccata da Varano Melegari</i>	4054	4542	19 ottobre 1873
id.	id.	<i>Varano Melegari</i>	<i>Staccata la frazione predetta ed unita a Medesano</i>	2680	2192	19 ottobre 1873
id.	BORGOTARO	<i>Bedonia</i>	<i>Annesse le frazioni Caneso (abitanti 281), Carniglia (abitanti 600), Chiesiola (abitanti 189), Masante (abit. 245), Montarsiccio (abit. 436) e Spora (abitanti 161) staccate dal comune di Compiano</i>	4787	6699	21 gennaio 1877

a) La popolazione della borgata Vaglio fu censita insieme a quella del comune di Pettinengo nel 1871.

VARIAZIONI DI NOME O DI TERRITORIO DEI COMUNI.

PROVINCIA	CIRCONDARI e DISTRETTI	COMUNI	VARIACION. DI NOME O DI TERRITORIO DEI COMUNI	Popolar. del Comuni Cens. 31 dic. 1871		PROVINCE
				prima della variazione	dopo la variazione	
Parma	BORGOTARO.	Bedonia	Annesse le frazioni Nociviglia (abit. 112) e Tassola (abit. 124) staccate dal comune di Compiano	6899	6935	30 marzo 1879
id.	id	Compiano	Staccate le frazioni Caneso (abit. 281), Carniglia (abit. 600), Chiesiola (abit. 189), Masante (abit. 245), Montarsiccio (abit. 436) e Spora (abit. 161 ed annesse a Bedonia)	4706	2794	21 gennaio 1877
id	id	Compiano	Staccate le frazioni Nociveglia (abit. 112) e Tassola (abit. 124) ed unite al comune di Bedonia	2794	2558	30 marzo 1879
Pavia	BOBBIO.	Pietra Gavina.	Soppresso ed unito a Varzi	552	—	1 dicembre 1872
id.	id	Varzi.	Annesso il comune di Pietra Gavina (abitanti 552)	2491	3043	id.
id	LOMELLINA.	Isola S. Antonio.	Comune di 1371 abitanti passato alla provincia di Alessandria (circond. di Tortona) - a cominciare dal 1 gennaio 1878 - Popolazione { circondario { provincia	143242 448435	141871 447064	10 maggio 1877 (Legge)
id.	PAVIA	Albuzzano	Annessi i comuni di Barona (abitanti 573) e Vialfo (abitanti 242)	1558	2373	1 novemb. 1872
id.	id.	Barona	Soppresso ed unito ad Albuzzano	573	—	id.
id.	id.	Bascapè	Annesso il comune di Trognano (abit. 194).	2074	2268	id.
id.	id.	Battuda	Annessi i comuni di Torradello (abitanti 241) e Torrino (abitanti 342).	313	896	15 ottobre 1872
id.	id.	Belgiojoso	Annesso il comune di Santa Margherita Po (abitanti 458)	4011	4469	1 novemb. 1872
id.	id.	Bereguardo	Annessi i comuni di Pissarello (abitanti 244) e Zelata (abitanti 634)	1249	2127	15 ottobre 1872
id.	id.	Bornasco	Annessi i comuni di Corbesate (abitanti 358), Gualdrasco (abitanti 610) e Misano Olona (abitanti 388).	241	1577	1 novemb. 1872
id.	id.	Buttirago	Soppresso ed unito a Vistarino	88	—	id.
id.	id.	Calignano	Soppresso ed unito a Cura Carpignano.	588	—	id.
id.	id.	Campo Rinaldo	Soppresso ed unito a Miradolo.	955	—	id.
id.	id.	Carpignano	Annessi i comuni di Guinzano (abitanti 321) e Liconasco (abitanti 626)	496	1443	id.
id.	id.	Casatico	Soppresso ed unito a Giussago	234	—	id.
id.	id.	Cassine-Tolentine	Soppresso ed unito a Torre d'Isola	546	—	id.
id.	id.	Castel Lambro	Soppresso ed unito a Marzano.	288	—	id.
id.	id.	Cava Manara	Annessi i comuni di Gerrechiosso (abit. 1130) e Torre de'Torti (abitanti 435)	918	2483	15 ottobre 1872
id.	id.	Cavagnera	Soppresso ed unito a Vidignolfo	310	—	1 novemb. 1872
id.	id.	Corbesate	Soppresso ed unito a Bornasco	358	—	id.
id.	id.	Cura Carpignano	Annesso il comune di Calignano (abit. 588)	1027	1615	id.
id.	id.	Fossarmato	Annesso il comune di Prado (abit. 252)	862	1114	id.
id.	id.	Gerrechiosso	Soppresso ed unito a Cava Manara.	1130	—	15 ottobre 1872
id.	id.	Giovenzano	Soppresso ed unito a Vellezzo Bellini	545	—	1 novemb. 1872
id.	id.	Giussago	Annesso il comune di Casatico (abit. 234)	791	1025	id.
id.	id.	Gualdrasco	Soppresso ed unito a Bornasco	640	—	id.

VARIAZIONI DI NOME O DI TERRITORIO DEI COMUNI.

PROVINCIA	CIRCONDARI e DISTRETTI	COMUNI	VARIAZIONI DI NOME O DI TERRITORIO DEI COMUNI	Popolaz. dei Comuni Cens. 31 dic. 1871		PROVINCIE
				prima della variazione	dopo la variazione	
Pavia.	PAVIA	<i>Guinzano</i>	<i>Soppresso ed unito a Carpignano</i>	321	—	1 novemb. 1872
id.	id.	<i>Inverno.</i>	<i>Annesso il comune di Monte'cone sui colli Pav- vesi (abit 619).</i>	1182	1801	15 ottobre 1872
id.	id.	<i>Landriano.</i>	<i>Annesso il comune di Pairana (abit 425) . .</i>	2350	2775	1 novemb 1872
id.	id.	<i>Liconasco.</i>	<i>Soppresso ed unito a Carpignano</i>	626	—	id.
id.	id.	<i>Linarolo</i>	<i>Annesso il comune di Vaccarizza (abit 1037).</i>	1214	2251	id.
id.	id.	<i>Mandrino</i>	<i>Soppresso ed unito a Vidigulfo</i>	274	—	id.
id.	id.	<i>Marzano</i>	<i>Annessi i comuni di Castel Lambro (abit. 288) e Spirago (abit. 504)</i>	511	1303	id
id.	id. a)	<i>Mezzano Rabattone .</i>	<i>Annessa la frazione Pancarana alla sinistra del Po (abitanti 78 staccata dal comune omo- nimo (circondario di Voghera).</i>	591	669	25 aprile 1873
id.	id.	<i>Mezzano Siccomario .</i>	<i>Soppresso ed unito a Travacò Siccomario. .</i>	671	—	1 novemb 1872
id.	id.	<i>Miradolo</i>	<i>Annesso il comune di Campo Rinaldo (abit 955)</i>	2188	3143	id.
id.	id.	<i>Misano Olona</i>	<i>Soppresso ed unito a Bornasco</i>	338	—	id.
id.	id.	<i>Monte Bologna . . .</i>	<i>Soppresso ed unito a Villanterio</i>	229	—	15 ottobre 1872
id.	id.	<i>Monte Leone sui Colli Pavesi</i>	<i>Soppresso ed unito a Inverno</i>	619	—	id.
id.	id.	<i>Origioso</i>	<i>Soppresso ed unito a Vellezzo Bellini</i>	205	—	1 novemb. 1872
id.	id.	<i>Pairana</i>	<i>Soppresso ed unito a Landriano.</i>	425	—	id
id.	id.	<i>Papiago</i>	<i>Soppresso ed unito a Trovo.</i>	438	—	id.
id.	id.	<i>Pissarello</i>	<i>Soppresso ed unito a Bereguardo</i>	244	—	15 ottobre 1872
id.	id.	<i>Prado</i>	<i>Soppresso ed unito a Fossarmato</i>	252	—	1 novemb 1872
id.	id.	<i>San Perone</i>	<i>Soppresso ed unito a Torriano.</i>	417	—	id.
id.	id.	<i>Santa Margherita Po.</i>	<i>Soppresso ed unito a Belgiojoso.</i>	458	—	id.
id.	id.	<i>Spirago</i>	<i>Soppresso ed unito a Marzano.</i>	504	—	id.
id.	id.	<i>Torraddello</i>	<i>Soppresso ed unito a Battuda.</i>	241	—	15 ottobre 1872
id.	id.	<i>Torre de' Torti . . .</i>	<i>Soppresso ed unito a Cava Manara</i>	435	—	id.
id.	id.	<i>Torre d'Isola.</i>	<i>Annesso il comune di Cassine Tolentine (abi- tanti 546)</i>	812	1358	1 novemb. 1872
id.	id.	<i>Torrevecchia Pia . .</i>	<i>Annessi i comuni di Vigonzone (abitanti 723) e Zibido al Lambro (abit. 834)</i>	685	2242	id
id.	id.	<i>Torriano</i>	<i>Annesso il comune di S Perone (abit 417) .</i>	567	984	id.
id.	id.	<i>Torrino.</i>	<i>Soppresso ed unito a Battuda.</i>	342	—	15 ottobre 1872
id.	id.	<i>Travacò Siccomario.</i>	<i>Annesso il comune di Mezzano Siccomario (abi- tanti 671)</i>	1116	1787	1 novemb. 1872
id.	id.	<i>Trognano.</i>	<i>Soppresso ed unito a Bascapè.</i>	194	—	id
id.	id.	<i>Trovo.</i>	<i>Annesso il comune di Papiago (abit. 438) . .</i>	598	1036	id
id.	id.	<i>Vaccarizza</i>	<i>Soppresso ed unito a Linarolo.</i>	1037	—	id
id.	id.	<i>Vairano Pavese. . . .</i>	<i>Soppresso ed unito a Vidigulfo</i>	428	—	id
id.	id.	<i>Vellezzo Bellini. . .</i>	<i>Annessi i comuni di Giovencano (abitanti 545) e Origioso (abit. 205).</i>	566	1316	id.
id.	id.	<i>Vidigulfo</i>	<i>Annessi i comuni di Cavagnera (abitanti 310), Mandrino (abitanti 274) e Vairano Pavese (abitanti 428).</i>	1758	2770	id.

a) La popolazione del Circondario di Pavia da 149087 sale, dopo questa variazione, a 150065.

VARIAZIONI DI NOME O DI TERRITORIO DEI COMUNI.

PROVINCIA	CIBCONDARI e DISTRETTI	COMUNI	VARIAZIONI DI NOME O DI TERRITORIO DEI COMUNI	Popolaz. dei Comuni Cens. 31 die. 1871		PROVINCIE
				prima della variazione	dopo la variazione	
Pavia.	PAVIA	<i>Vigalfo.</i>	<i>Soppresso ed unito ad Albuzzano</i>	242	—	1 novemb. 1872
id.	id.	<i>Vigonzona.</i>	<i>Soppresso ed unito a Torrevecchia Pia</i>	723	—	id.
id.	id.	<i>Villanterio</i>	<i>Annesso il comune di Monte Bolognola (abitanti 229)</i>	2903	3132	15 ottobre 1872
id.	id.	<i>Vistarino</i>	<i>Annessi i comuni di Buttirago (abitanti 88) e Vivente (abitanti 418).</i>	691	1197	1 novemb. 1872
id.	id.	<i>Vivente.</i>	<i>Soppresso ed unito a Vistarino</i>	418	—	id.
id.	id.	<i>Zelata</i>	<i>Soppresso ed unito a Bereguardo</i>	631	—	15 ottobre 1872
id.	id.	<i>Zibido al Lambro</i>	<i>Soppresso ed unito a Torrevecchia Pia.</i>	834	—	1 novemb. 1872
id.	VOGHERA.	<i>Argine Po</i>	<i>Bressana.</i>	—	—	24 luglio 1873
id.	id.	<i>Casatisma</i>	<i>Annessa la frazione Palazzo di Casatisma (abitanti 176) staccata dal comune di Corvino S. Quirico</i>	1238	1414	22 febbraio 1877
id.	id.	<i>Corvino S. Quirico</i>	<i>Staccate le frazioni Palazzo di Casatisma (abitanti 176) e Projetto (abitanti 51) aggregando la prima al comune di Casatisma e la seconda a quello di Robecco Pavese.</i>	1632	1405	id.
id.	id. a)	<i>Pancarana</i>	<i>Staccata la frazione Pancarana alla sinistra del Po (abitanti 78) ed unita al comune di Mezzano Rabattone (circondario di Pavia).</i>	848	770	25 aprile 1873
id.	id.	<i>Robecco Pavese.</i>	<i>Annessa la frazione Projetto (abitanti 51) staccata dal comune di Corvino S. Quirico</i>	884	935	22 febbraio 1877
id.	id.	<i>Rovescala.</i>	<i>Staccate le frazioni Boffalora (abitanti 127), Marone (abitanti 362) e Poggio (abitanti 52) ed unite al comune di S. Damiano al Colle a cominciare dal 1 settembre 1878.</i>	2405	1864	30 maggio 1878
id.	id.	<i>San Damiano al Colle</i>	<i>Annesse le frazioni predette</i>	1530	2071	id.
Ferugia	PERUGIA	<i>Castiglione del Lago.</i>	<i>Staccata la frazione Isola Maggiore del Lago Trasimeno (abitanti 216) ed aggregata al comune di Tuoro.</i>	10599	10383	26 aprile 1875
id.	id.	<i>Pascelupo.</i>	<i>Soppresso ed unito a Scheggia.</i>	1093	—	8 novemb. 1878
id.	id.	<i>Scheggia.</i>	<i>Aggregato il comune di Pascelupo colla nuova denominazione di Scheggia e Pascelupo</i>	1305	2398	id.
id.	id.	<i>Tuoro</i>	<i>Annessa la frazione Isola Maggiore del Lago Trasimeno (abitanti 216) staccata dal comune di Castiglione del Lago.</i>	2709	2925	26 aprile 1875
id.	ORVIETO	<i>Castelviscardo</i>	<i>Annesso il comune di Monterubiaglio</i>	1235	1831	14 agosto 1879
id.	id.	<i>Monterubiaglio</i>	<i>Soppresso ed unito a Castelviscardo</i>	596	—	id.
id.	RIETI	<i>Belmonte in Sabina</i>	<i>Staccata la frazione Ormaro (abitanti 404) ed unita al comune di Torricella in Sabina</i>	1568	1164	18 agosto 1872
id.	id.	<i>Castel San Benedetto Reatino</i>	<i>Soppresso ed unito al comune di Rieti.</i>	332	—	24 luglio 1873
id.	id.	<i>Cerchiaro in Sabina</i>	<i>Soppresso ed unito a Poggio Fidoni</i>	484	—	23 agosto 1875
id.	id.	<i>Collebaccharo</i>	<i>Soppresso ed unito a Contigliano - a partire dal 1 giugno 1880.</i>	448	—	21 marzo 1880
id.	id.	<i>Contigliano</i>	<i>Annesso il comune predetto (abit. 448).</i>	2522	2970	id.
id.	id.	<i>Monte Santa Maria in Sabina</i>	<i>Soppresso ed unito a Toffia</i>	583	—	26 agosto 1875
id.	id.	<i>Oliveto.</i>	<i>Soppresso ed unito a Torricella in Sabina</i>	430	—	1 settemb. 1876
id.	id.	<i>Poggio Fidoni</i>	<i>Annesso il comune di Cerchiaro in Sabina (ab 484)</i>	987	1471	23 agosto 1875

a) La popolazione del Circondario di Voghera da 118638 scende, dopo questa variazione, a 118560.

VARIAZIONI DI NOME O DI TERRITORIO DEI COMUNI.

PROVINCIA	CIBCONDARI e DISTRETTI	COMUNI	VARIANTI DI NOME O DI TERRITORIO DEI COMUNI	Popolaz. dei Comuni Cens. 31 dic. 1871		PROVINCIE
				prima della variazione	dopo la variazione	
Perugia . . .	RIETI	Poggio Mojano . . .	<i>Annessa la frazione Cerdomare (abitanti 151) staccata dal comune di Scandriglia</i>	1560	1711	15 agosto 1875
id.	id.	<i>Posticciola</i>	<i>Soppr. ed unito al comune di Rocca Sinibalda</i>	409	—	10 febbraio 1876
id.	id.	<i>Rieti</i>	<i>Annesso il comune di Castel S. Benedetto Reatino (abitanti 332)</i>	14148	14480	24 luglio 1873
id.	id.	<i>Rieti</i>	<i>Annessi i comuni di S. Giovanni Reatino (abitanti 493) e S. Elia Reatino (abitanti 995)</i>	14480	15968	18 febbraio 1875
id.	id.	<i>Rocca Sinibalda . .</i>	<i>Annesso il comune di Posticciola (abit. 409)</i>	1640	2049	10 febbraio 1876
id.	id.	<i>Rocchetta in Sabina.</i>	<i>Soppresso ed unito a Torri in Sabina</i>	388	—	2 marzo 1876
id.	id.	<i>S. Giovanni Reatino.</i>	<i>Soppressi ed uniti al comune di Rieti</i>	493	—	18 febbraio 1875
id.	id.	<i>S. Elia Reatino . . .</i>		995	—	id.
d	id.	<i>Scandriglia</i>	<i>Staccata la frazione Cerdomare (abitanti 151) ed unita al comune di Poggio Mojano</i>	2532	2381	15 agosto 1875
id.	id.	<i>Toffa</i>	<i>Annesso il comune di Monte S. Maria in Sabina (abitanti 583)</i>	704	1287	26 agosto 1876
id.	id.	<i>Torricella in Sabina.</i>	<i>Unita la frazione Ornarò (abitanti 404) staccata da Belmonte in Sabina</i>	750	1154	18 agosto 1872
id.	id.	<i>Torricella in Sabina.</i>	<i>Aggregato il comune di Oliveto (abitanti 430)</i>	1154	1584	1 settemb. 1876
id.	id.	<i>Torri in Sabina . . .</i>	<i>Aggregato il comune di Rocchetta in Sabina (abitanti 388)</i>	1340	1728	2 marzo 1876
id.	id.	<i>Varco</i>	<i>Varco Sabino</i>	—	—	10 agosto 1873
id.	SPOLETO	Castel Ritaldi	<i>Annesso il comune di Castel S. Giovanni (abitanti 462) assumendo la nuova denominazione di Castelli Ritaldi e S. Giovanni</i>	1196	1658	29 giugno 1875
id.	id.	<i>Castel S. Giovanni .</i>	<i>Soppresso ed unito al comune di Castel Ritaldi.</i>	462	—	id.
id.	id.	<i>Castel S. Felice . . .</i>	<i>Soppresso ed unito a Sant'Anatolia di Narco.</i>	322	—	7 marzo 1889
id.	id.	<i>Ceselli</i>	<i>Soppresso ed unito a Scheggino</i>	333	—	26 aprile 1875
id.	id.	<i>Meggiano</i>	<i>Piedipaterno sul Nera</i>	—	—	23 settemb. 1880
id.	id.	<i>Montesanto Vigi. . .</i>	<i>Soppresso ed unito a Sellano</i>	648	—	14 agosto 1879
id.	id.	<i>S. Anatolia di Narco.</i>	<i>Aggregato il comune di Castel San Felice</i>	776	1098	7 marzo 1880
id.	id.	<i>Scheggino</i>	<i>Annesso il comune di Ceselli (abit. 333)</i>	328	661	26 aprile 1875
id.	id.	<i>Sellano</i>	<i>Annesso il comune di Montesanto Vigi.</i>	1966	2614	14 agosto 1879
id.	TERNI	Amelia	<i>Aggregato il comune di Porchiano del Monte (abitanti 712)</i>	7207	7914	15 giugno 1876
id.	id.	<i>Arrone</i>	<i>Annesso il comune di Casteldilago (abit. 377).</i>	1687	2064	7 marzo 1875
id.	id.	<i>Capitone</i>	<i>Soppresso ed unito a Narni</i>	859	—	23 agosto 1875
id.	id.	<i>Casteldilago</i>	<i>Soppresso ed unito ad Arrone</i>	377	—	7 marzo 1875
id.	id.	<i>Cesi</i>	<i>Annesso il comune di Portaria (abit. 535)</i>	1795	2330	23 agosto 1875
id.	id.	<i>Narni</i>	<i>Annesso il comune di Capitone (abit. 859)</i>	9900	10759	id.
id.	id.	<i>Porchiano del Monte</i>	<i>Soppresso ed unito ad Amelia</i>	712	—	15 giugno 1876
id.	id.	<i>Portaria</i>	<i>Soppresso ed unito a Cesi</i>	535	—	23 agosto 1875
Pesaro e Urb.	PESARO	Saltara	<i>Staccata la frazione Bargni (abit. 257) ed unita al comune di Serrungarina</i>	2007	1750	14 maggio 1872
id.	id.	<i>Serrungarina</i>	<i>Annessa la frazione predetta</i>	1879	2136	id.

VARIAZIONI DI NOME O DI TERRITORIO DEI COMUNI.

PROVINCIA	CIRCONDARI e DISTRETTI	COMUNI	VARIAZIONI DI NOME O DI TERRITORIO DEI COMUNI	Popolaz. dei Comuni Cens. 31 dic. 1871		PROVINCIE
				prima della variazione	dopo la variazione	
Piacenza. . .	FIORENZUOLA D'ARDA . . .	Caorso	<i>Aggregata la frazione Caorso a levante (abitanti 1007) staccata dal comune di Monticelli d'Ongina.</i>	3307	4314	13 dicembre 1876
id.	id.	Monticelli d'Ongina	<i>Staccata la frazione predetta</i>	8027	7020	id.
id.	PIACENZA	Bettola	<i>Annesso il comune di Borgo San Bernardino (abitanti 3228) - a cominciare dal 1 novembre 1877</i>	3858	7086	5 agosto 1877
id.	id.	Borgo S. Bernardino.	<i>Soppresso ed unito a Bettola</i>	3228	—	id.
id.	id.	Pomaro Piacentino	Piozzano.	—	—	1 aprile 1877
Pisa	VOLTERRA	Bibbona	Fitto di Cecina.	—	—	23 giugno 1873
Porto Maur.	PORTO MAURIZ.	Borghetto di Arroscia	<i>Aggregato il comune di Ubaga (abit. 604).</i>	642	1216	23 dicembre 1876
id.	id.	Moltedo Inferiore	Montegrazie	—	—	1 luglio 1872
id.	id.	Ubaga	<i>Soppresso ed unito a Borghetto di Arroscia</i>	604	—	23 dicembre 1876
Potenza	LAGONEGRO	Bollita	Nova Siri	—	—	6 marzo 1872
id.	id.	Favale S. Cataldo.	Valsinni	—	—	14 settemb. 1873
id.	POTENZA	Salvia	Savoia di Lucania	—	—	3 luglio 1879
Reggio di Cal.	PALME	Delianuova	<i>Nuovo comune formato coll'unione dei comuni soppressi di Paracorio (abit 2329) e di Pedavoli (abit 2624) - a cominciare dal 1 maggio 1878</i>	—	4953	27 gennaio 1878
id.	id.	Paracorio.	<i>Riuniti in un solo comune colla denominazione di Delianuova -</i>	2329	—	id.
id.	id.	Pedavoli		2624	—	
id.	REGGIO DI CAL.	Cataforio	<i>Staccata la frazione Arno (abit. 303) ed unita al comune di Gallina.</i>	3043	2740	16 novemb 1873
id.	id.	Gallina	<i>Annessa la frazione preletta</i>	5362	5665	id.
ReggioEmilia	REGGIO EMILIA.	Ciano	Ciano d'Enza	—	—	11 dicembre 1873
id.	id.	Culagna	Collagna	—	—	25 febbraio 1872
id.	id.	Pieve di S. Vincenzo.	Ramiseto.	—	—	5 gennaio 1873
id.	id.	Quattro Castella	<i>Annessa la frazione Mucciatella (abitanti 878) staccata dal comune di Vezzano sul Crostolo</i>	3558	4436	17 febbraio 1872
id.	id.	Vezzano sul Crostolo	<i>Staccata la frazione predetta.</i>	3358	2480	id.
Roma.	CIVITAVECCHIA.	—	<i>Tolti i comuni di Canale Monterano (abitanti 1054) e Manziana (abit. 1228) ed aggregati al circondario di Roma (mandamento di Bracciano) - Popolazione del circondario</i>	29841	27559	18 luglio 1878 (Legge)
id.	id.	Canale e Monte Virginio	Canale Monterano	—	—	13 gennaio 1873
id.	id.	Corneto	Corneto Tarquinia	—	—	10 settemb. 1872
id.	id.	Montalto	Montalto di Castro.	—	—	22 ottobre 1872
id.	FROSINONE	Anticoli	Anticoli di Campagna	—	—	3 ottobre 1872
id.	id.	Castro	Castro de' Volsci	—	—	id.
id.	id.	Giuliano	Giuliano di Roma	—	—	id.
id.	id.	Monte S. Giovanni.	Monte San Giovanni Campano	—	—	id.
id.	id.	Roccasecca	Roccasecca de' Volsci	—	—	id.
id.	id.	San Lorenzo	Amazeno.	—	—	23 giugno 1872
id.	id.	Santo Stefano.	Villa Santo Stefano	—	—	3 ottobre 1872

VARIAZIONI DI NOME O DI TERRITORIO DEI COMUNI.

PROVINCIA	CIRCONDARI e DISTRETTI	COMUNI	VARIANTI DI NOME O DI TERRITORIO DEI COMUNI	Popolaz. dei Comuni Cens. 31 dic. 1871		PROVINCE
				prima della variazione	dopo la variazione	
Roma	FROSINONE	<i>Torre</i>	Torre Caietani	—	—	3 ottobre 1872
id	id.	<i>Trevi</i>	Trevi nel Lazio	—	—	id.
id.	id.	<i>Vico</i>	Vico nel Lazio	—	—	id.
id.	ROMA	—	<i>Aggregati i comuni di Cenale Monterano (abitanti 1054) e Manziana (abit. 1228) tolti dal circondario di Civitavecchia (mandamento di Tolfa). - Popolazione del circondario</i>	420875	423157	18 luglio 1878 (Legge)
id.	id.	<i>Albano</i>	Albano Laziale	—	—	17 settemb. 1872
id.	id.	<i>Anguillara</i>	Anguillara Sabazia	—	—	6 ottobre 1872
id.	id.	<i>Camerata</i>	Camerata Nuova	—	—	12 dicembre 1872
id.	id.	<i>Campagnano</i>	Campagnano di Roma	—	—	1 settemb. 1872
id.	id.	<i>Cantalupo Bardella</i>	Mandela	—	—	12 dicembre 1872
id.	id.	<i>Capranica</i>	Capranica Prenestina	—	—	18 agosto 1872
id.	id.	<i>Castel San Pietro</i>	Castel San Pietro Romano	—	—	9 novemb. 1872
id.	id.	<i>Cerreto</i>	Cerneto	—	—	id.
id.	id.	<i>Civitella</i>	Civitella San Sisto	—	—	21 settemb. 1872
id.	id.	<i>Civitella S. Sisto</i>	Bellegra	—	—	2 dicembre 1880
id.	id.	<i>Fiano</i>	Fiano Romano	—	—	18 agosto 1872
id.	id.	<i>Galliciano</i>	Galliciano nel Lazio	—	—	3 ottobre 1872
id.	id.	<i>Genzano</i>	Genzano di Roma	—	—	5 gennaio 1873
id.	id.	<i>Marano</i>	Merano Equo	—	—	15 dicembre 1872
id.	id.	<i>Mazzano</i>	Mazzano Romano	—	—	11 agosto 1872
id.	id.	<i>Monte Porzio</i>	Monte Porzio Catone	—	—	30 dicembre 1872
id.	id.	<i>Monticelli</i>	Montecelio	—	—	1 settemb. 1872
id.	id.	<i>Olevano</i>	Olevano Romano	—	—	1 novemb. 1872
id.	id.	<i>Oriolo</i>	Oriolo Romano	—	—	6 ottobre 1872
id.	id.	<i>Palombara</i>	Palombara Sabina	—	—	23 giugno 1872
id.	id.	<i>Ponza</i>	Ponza d'Arcinazzo	—	—	15 ottobre 1872
id.	id.	<i>Ponzano</i>	Ponzano Romano	—	—	18 luglio 1872
id.	id.	<i>Rignano</i>	Rignano Flaminio	—	—	2 febbraio 1873
id.	id.	<i>San Gregorio</i>	San Gregorio da Sassola	—	—	1 settemb. 1872
id.	id.	<i>San Vito</i>	San Vito Romano	—	—	11 maggio 1872
id.	id.	<i>Torrita</i>	Torrita Tiberina	—	—	15 ottobre 1872
id.	id.	<i>Vivaro</i>	Vivaro Romano	—	—	25 novemb. 1872
id.	VELLETRI	<i>Carpineto</i>	Carpineto Romano	—	—	30 dicembre 1872
id.	id.	<i>Cisterna</i>	Cisterna di Roma	—	—	id.
id.	id.	<i>Lugnano</i>	Lugnano Labicano	—	—	id.
id.	id.	<i>Lugnano Labicano</i>	Labico	—	—	22 gennaio 1880
id.	id.	<i>Montefortino</i>	Artena	—	—	19 febbraio 1873
id.	id.	<i>San Felice</i>	San Felice Circeo	—	—	1 dicembre 1872
id.	VITERBO	<i>Arlena</i>	Arlena di Castro	—	—	8 settemb. 1876

VARIAZIONI DI NOME O DI TERRITORIO DEI COMUNI.

PROVINCIE	CIRCONDARI o DISTRETTI	COMUNI	VARIAZIONI DI NOME O DI TERRITORIO DEI COMUNI		Popolaz. dei Comuni Cens. 31 dic. 1871		PROVINCIE
			prima della variazione	dopo la variazione	prima della variazione	dopo la variazione	
Roma	VITERBO	Barbarano	Barbarano Romano	—	—	—	1 settemb. 1872
id.	id.	Fabbrica	Fabbrica di Roma	—	—	—	13 gennaio 1873
id.	id.	Ischia	Ischia di Castro	—	—	—	18 agosto 1872
id.	id.	San Martino	San Martino al Cimino	—	—	—	17 settemb. 1872
id.	id.	San Michele	San Michele in Teverina	—	—	—	16 febbraio 1873
id.	id.	Stabia	Faleria	—	—	—	1 marzo 1874
id.	id.	Viano	Vejano	—	—	—	11 agosto 1872
Rovigo	ADRIA a)	Contarina	Staccata la frazione Boccasette (abitanti 234) ed unita al comune di Porto Tolle (distretto di Ariano)	5598	5364	—	26 marzo 1873
id.	ARIANO NEL PO- LESINE a)	Porto Tolle	Annessa la frazione predetta	5112	5346	—	id.
id.	OCCHIOBELLO . .	Frassinelle Polesine .	Aggregata la frazione Bagnacavalla (ab 102) staccata dal comune di Pincara	1423	1525	—	8 dicembre 1878
id.	id.	Pincara	Staccata la frazione suddetta	2086	1984	—	id.
Salerno	SALA	Atena	Atena Lucano	—	—	—	22 aprile 1880
id.	VALLODELLA LU- CANIA	Fogna	Soppresso ed unito a Laurino	659	—	—	23 agosto 1875
id.	id.	Laurino	Annesso il comune predetto (abit. 659)	2460	3119	—	23 agosto 1875
id.	id.	Piaggine Sottano . . .	Valle dell'Angelo	—	—	—	13 gennaio 1873
Sassari	ALGHERO	Bonorva	Annesso il comune di Rebeccu (abit 123) . .	5208	5331	—	7 giugno 1875
id.	id.	Rebeccu	Soppresso ed unito al comune predetto	123	—	—	id.
id.	NUORO	Bitti	Annesso il comune di Garofai (abit 267) . .	3072	3339	—	7 aprile 1874
id.	id.	Garofai	Soppresso ed unito al comune predetto	267	—	—	id.
id.	OZIERI	Bantine	Soppresso ed unito a Pattada	331	—	—	26 dicembre 1875
id.	id.	Pattada	Annesso il comune predetto (abit. 331)	3499	3830	—	id.
Siena	MONTEPULC. b) .	Trequanda	Stacca a la frazione Montisi abit 1062 ed unita al comune di S. Giovanni d'Asso (circondario di Siena) a decorrere dal 1 gennaio 1878 . .	3783	2721	—	1 luglio 1877
id.	SIENA	Masse di Siena	Staccata una parte di questo comune (abit 1460) con una superficie di ettari 559,02 ed unita al comune di Siena	10253	8793	—	13 dicembre 1876
id.	id. b)	San Giovanni d'Asso .	Annessa la frazione Montisi (abit. 1062) stac- cata dal comune di Trequando (circondario di Montepulciano) - a decorrere dal 1 gen- naio 1878	1612	2674	—	1 luglio 1877
id.	id.	Siena	Annessa una parte del comune di Masse di Siena (abitanti 1460)	22965	24425	—	13 dicembre 1876
Sondrio	SONDRIO	Tirano c)	Staccata la frazione San Rocco (abit. 27) ed unita a Villa di Tirano	—	—	—	27 maggio 1875
id.	id.	Villa di Tirano c) . .	Annessa la frazione predetta	—	—	—	id.
Torino	PINEROLO	Airasca	Staccate le frazioni Gabellieri di Airasca, Case- vecchie e Martini (abitanti 675) ed unita al comune di Piscina - a decorrere dal 1 gen- naio 1878	2065	1390	—	3 novemb. 1877
id.	id.	Luserna San Giovanni	Staccata la borgata Appiotti (abitanti 779) ed unita al comune di Torre Pellice - a comin- ciare dal 1 maggio 1878	3796	3017	—	3 febbraio 1878

a) Dopo questa variazione, la popolazione distrettuale di Adria da 39209 scende a 38975 e quella di Ariano nel Polesine da 15444 sale a 15678.

b) Dopo questa variazione la popolazione del circondario di Montepulciano da 69910 scende a 68848 e quella del circondario di Siena da 136536 sale a 137598.

c) Le variazioni territoriali di questi due comuni vennero fatte in occasione del censimento del 31 dicembre 1871.

VARIAZIONI DI NOME O DI TERRITORIO DEI COMUNI.

PROVINCIA	CIRCONDARI e DISTRETTI	COMUNI	VARIAZIONI DI NOME O DI TERRITORIO DEI COMUNI	Popolaz. dei Comuni Cens. 31 dic. 1871		PROVINCIE
				prima della variazione	dopo la variazione	
Torino	PINEROLO	Piscina	Annesse le 3 frazioni (abit. 675) staccate dal comune di Atrasca e le 5 frazioni (abit. 722) staccate dal comune di Scalenghe - a decorrere dal 1 gennaio 1878	952	2349	8 novemb 1877
id.	id.	Scalenghe	Staccate le frazioni Margari, Rivarossa, Bandi, Bruera e Gabellieri di Scalenghe (abit. 722) ed unite al comune di Piscina - a decorrere dal 1 gennaio 1878.	4005	3283	id.
id.	id.	Torre Pellice	Aggregata la borgata Appiotti staccata dal comune di Luserna San Giovanni (abit. 779) - a cominciare dal 1 maggio 1878.	4001	4780	3 febbraio 1878
id.	TORINO	Chieri	Staccata la borgata Santena (abitanti 3117) ed eretta a comune - a partire dal 1 gen. 1879	15933	11916	5 agosto 1878
id.	id	Forno-Groscavallo . .	Forno Alpi Graje	—	—	10 aprile 1873
id.	id.	Santena	Nuovo comune formato colla borgata Santena staccata dal comune di Chieri.	—	3117	5 agosto 1878
Treviso	MONTEBELLUNA.	Caerano	Caerano di S. Marco.	—	—	20 febbraio 1872
id.	TREVISO	Roncade	Aggregata la frazione Biancade (abitanti 1182) del soppresso comune di Spercenigo	5145	6327	31 gennaio 1877
id.	id.	San Biagio di Collalto	Annesse le frazioni Spercenigo (abitanti 915) e San Floriano (abitanti 266) del soppresso comune di Spercenigo.	4845	6016	id.
id.	id.	Spercenigo	Soppresso, aggregandosi le borgate Spercenigo e San Floriano al comune di San Biagio di Collalto e la borgata Biancade al comune di Roncade.	2393	—	id.
Udine	CIVIDALE DEL FRIULI	Castel del Monte Udinese	Soppresso ed unito a Prepotto.	909	—	8 novemb. 1878
id.	id.	Prepotto	Aggregato il comune predetto.	1060	1969	id.
id.	TARCENTO	Collalto della Soima.	Segnacco.	—	—	29 luglio 1878
Venezia	MESTRE	Favaro	Favaro Veneto	—	—	14 dicembre 1873
Verona	COLOGNA VENETA	Pressana	Staccata la frazione Spollina (abit. 108) ed unita al comune di Roveredo di Guà	2664	2556	27 marzo 1879
id.	id.	Roveredo di Guà . .	Annessa la frazione predetta	1485	1593	id.
id.	ISOLA DELLA SCALA	Isola Porca Rizza. .	Isola Rizza	—	—	23 giugno 1872
id.	SAN BONIFACIO.	Roncà	Staccata la frazione di Grumolo (ab. 466) ed aggregata al comune di Montecchia di Crosara	3405	2939	1 gennaio 1880
id.	id.	Montecchia di Crosara	Annessa la frazione predetta (abitanti 466). .	2271	2737	id.
Vicenza	BASSANO	Bassano	Aggregata la frazione Campese (abit. 843) staccata dal comune di Campolungo sul Brenta - a cominciare dal 1 ottobre 1878.	13254	14097	24 giugno 1878
id.	id.	Campolungo sul Brenta	Staccata la frazione predetta	1899	1056	id.

SITUAZIONE E MOVIMENTO DEI COMUNI

dal 1° Gennaio 1872 a tutto il 31 Dicembre 1880.

A N N I	C O M U N I			
	Esistenti al 1 gennaio	Soppressi	Creati	Esistenti al 31 dicembre
1872	8382	40	8342
1873	8342	15	8327
1874	8327	3	8324
1875	8324	16	8308
1876	8308	7	2	8303
1877	8303	10	8293
1878	8293	9	1	8285
1879	8285	10	8275
1880	8275	15	8260

ERRATA-CORRIGE.

INTRODUZIONE.

PAGINA		ERRORI	CORREZIONI
III	SOMMARIO. — Risultati generali ecc.	dal 1872 al 1879	dal 1862 al 1879
LXXII	Morti (cifre effettive)	Da 1 anno a 5 anni - dicembre 79 344	79 343
ivi	Id. id.	Da 5 anni a 10 id. - id. 19 043	19 042
CIH	Suicidi nel mese di settembre 1878.	1-2	102

TAVOLE.

PAGINA		ERRORI	CORREZIONI
14	Comune di ROCCABASCIERANA.	Popolazione 31 dicembre 1879 28 6	2896
26	id. COMEZZANO.	id. id. 1878 652	752
ivi	id. MONIGA.	id. id. 1879 551	751
29	Riepilogo CIRCONDARIO DI BRENO.	id. id. id. 59 94	59994
31	Nella nota a) in fine della pagina.	Ilbono	Ilbono
33	Riepilogo CIRCONDARIO DI LANUSEI.	Numero dei comuni 49	48
ivi	id. CALTANISSETTA.	Vallelunga Pratameno 3136	VallelungaPratameno 2136
35	Comune di LUPARA.	Popolazione 31 dicembre 1879 3136	2136
37	Nella nota a) in fine della pagina.	avuto	avuti
39	Riepilogo CIRCONDARIO DI CASERTA.	Numero dei comuni 68	69
42	id. NICASTRO.	Cariopoli	Carlopoli
43	Comune di PESCARA.	Popolazione 31 dicembre 1879 6348	6378
ivi	Fine pagina Avvertenza c)	Compresi 828	858
43	Comune di SAN SILVESTRO.	(Soppresso) 31
44	Riepilogo CIRCONDARIO DI CHIETI.	Numero dei comuni 41	40
47	Comune di PURIA.	Popolazione 31 dicembre 1879 277	272
52	Riepilogo CIRCONDARIO DI LECCO.	Morti maschi 933	1933
54	Provincia di CREMONA Circondario di Casalmaggiore	Castelmaggiore	Castelmaggiore
73	Riepilogo CIRCONDARIO DI CAMERINO.	Popolazione 31 dicembre 1878 48063	48969
81	Comune di RIOZZO.	id. id. id. 86	678
ivi	id. TREZZANO SUL NAVIGLIO.	Eccedenza dei nati sui morti 4345	36
91	id. TRONZANO VERCELLESE.	Popolazione 31 dicembre 1879 75	4445
94	id. CASTELDACCIA.	Nati maschi. 397622	78
95	Riepilogo CIRCONDARIO DI PALERMO.	Popolazione 31 dicembre 1879 127101	397621
ivi	id. id. TERMINI IMERESI.	id. id. id. 12	127102
98	Comune di BATTUDA.	Morti totale. 40	17
ivi	id. BEREGUARDO.	Nati maschi. 69	49
ivi	id. RONCARO.	Popolazione 31 dicembre 1879 2937	693
110	id. BAGNARA DI ROMAGNA.	id. id. id. 1195	2037
115	id. CIVITELLA SAN PAOLO.	id. id. id. 2230	1196
118	id. PINCARA.	id. id. id. 2788	2128
ivi	id. POLESSELLA.	id. id. id. 3235	3788
119	Riepilogo TOTALE DELLA PROVINCIA.	Eccedenza dei nati sui morti 3456	3255
122	Comune di TIESI.	Popolazione 31 dicembre 1878 1059	3436
125	id. COLORINA.	id. id. 1879 477	1056
129	id. PECCO.	id. id. id. 885	478
ivi	id. PEROSA CANAVESE.	id. id. id. 337	857
130	id. VIALFRÈ.	id. id. 1878 5 0	537
154	id. ACIREALE.	Nate femmine totale. 69130	560
178-179	Compartim. LOMBARDIA.	Nati-Maschi-Legittimi 2372130	69139
ivi	id. VENETO (Comuni rurali).	Popolazione 31 dicembre 1879 19242	2372189
ivi	id. TOSCANA.	Morte-Femmine-Nubili 1 276	19241
ivi	id. ROMA.	Morti-Maschi-Celibi. 1524905	10276
ivi	id. PUGLIE (Comuni urbani).	Popolazione 31 dicembre 1879 1024905	1024905

PAGINA			ERRORI	CORREZIONI
205	Compartimento dell'EMILIA Aprile-morti.	Maschi - Totale.	3531	2531
240	Matrimoni fra Celibi e Vedove - Età della donna 19-20 anni.	Donne	2	27
258	Compartimento delle MARCHE - Età della donna 19-20 anni.	Età dell'uomo 26-27.	3	31
262	Compartimento di ROMA - Età della donna 17-18 anni	id. 37-38.	3	1
ivi	id. id. id. id.	id. 38-39.	1	3
ivi	id. id. id. 24-25 anni	id. 37-38.	5	7
ivi	id. id. id. id.	id. 38-39.	6	4
305	id. della CAMPANIA - Novembre - dalla nascita a 1 mese.	Totale	1773	773
330	Provincia di MESSINA - 1877.	Morte - Femmine.	4457	5457
ivi	id. MODENA - 1870.	Nati-morti - Totale.	457	447
358	Matrimoni fra celibi e vedove da 15 a 20 anni. . .	Uomini - Totale.	32-	325
376	Compartimento dell'UMBRIA.	Agosto - Totale.	9 66	9566
379	id di ROMA - Riepilogo.	da 15 anni in su - Giugno.	57 4	5704
381	id. della CAMPANIA - Riepilogo.	dalla nascita a 5 anni - Agosto	31713	30713
ivi	id. id. id. id.	id. 15 id.	34902	33902
382	id. delle PUGLIE - Riepilogo.	Da 80 anni in su - Marzo.	1073	1063
386	id della SARDEGNA - Età dei morti 25-30 anni.	Febbraio.	552	352
402	VIII - Amministrazione pubblica.	Annegamento - Maschi. . .	3	8
407	Provincia di ROVIGO - Altri comuni urbani.	Comp esso - Maschi.	8	1
ivi	id. id. - Comuni rurali.	id. id.	1	8
410-411	Provincia di BENEVENTO - Comuni rurali.	Ignor e diverse - Maschi.	-	1
416	Circondario di Terni - Comune di Amelia.	Popolaz dopo la variazione.	7914	7919
450	Id. di Treviso - id. di S. Biagio Collalto	id. id.	6016	6056

INDICE

Introduzione.

§ I Risultati generali del movimento dello Stato civile dal 1862 al 1879 . . .	Pag.	V
II Matrimoni	»	VIII
III Nascite	»	XXXIII
IV Morti	»	LIV
V Aumento della popolazione	»	LXXVIII
VI Morti violente	»	LXXXIX

Tavole.

Tavola I. — MOVIMENTO DELLO STATO CIVILE PER COMUNI E PROVINCE . . .	»	3
Tavola II. — MOVIMENTO DELLO STATO CIVILE NEI COMUNI DISTINTI IN URBANI E RURALI:		
Movimento dello stato civile nei comuni urbani	»	150
Id. nei comuni urbani e rurali, per provincie	»	170
Id. per compartimenti	»	178
Tavola III. — MOVIMENTO DELLO STATO CIVILE PER MESI:		
Movimento per sesso e per mesi, per provincie	»	183
Movimento dello stato civile per mesi, per compartimenti	»	202-203
Id. nel regno	»	210-211
Parti multipli secondo le combinazioni dei sessi, per provincie e compartimenti	»	212-213
Tavola IV. — MATRIMONI:		
Matrimoni secondo lo stato civile dei coniugi, per provincie e compartimenti	»	216
Matrimoni consanguinei per provincie e compartimenti	»	217
Matrimoni secondo il grado d'istruzione primaria dei coniugi, per provincie e compartimenti	»	218-219
Matrimoni secondo l'età rispettiva dei coniugi, per provincie	»	220
Id. id. per compartimenti	»	224
Età dei coniugi per sesso e stato civile, per compartimenti	»	225
Id. id. nel regno	»	229
Matrimoni secondo le combinazioni d'età dei coniugi, per compartimenti	»	230
Id. id. nel regno	»	234-235
Id. id. id. — Totale	»	236-237
Matrimoni secondo le combinazioni di ogni età dei coniugi, nel regno. —		
Fra celibi e nubili	»	238-239
Fra celibi e vedove	»	240-241
Fra vedovi e nubili	»	242-243
Fra vedovi e vedove	»	244-245
Per compartimenti	»	246-247
Matrimoni per ogni età dei coniugi per sesso. — per compartimenti	»	272-273

Tavola V. — MORTI PER ETÀ, SESSO E STATO CIVILE :

Morti per età e per sesso, per provincie	Pag.	276
Morti per età, sesso e stato civile, per compartimenti	»	284
Id. nel regno	»	292
Morti per età e sesso, per mesi, per compartimenti	»	294
Morti per età, sesso e stato civile, per mesi, nel regno.	»	310
Riassunto generale dei morti per ogni età, sesso e stato civile	»	316

Tavola VI. — RIASSUNTI DEL MOVIMENTO DELLO STATO CIVILE :

Movimento dello stato civile, dal 1863 al 1879 per provincie.	»	321
Id. id. per compartimenti	»	339
Id. nei comuni urbani e rurali. — Totale del regno.	»	356-357
Riassunto settennale (1872-78) dei matrimoni secondo le combinazioni di età e stato civile dei coniugi, nel regno.	»	358
Movimento settennale (1872-78) per mesi, per compartimenti	»	360
Id. id. nel regno	»	364
Riassunto settennale (1872-78) dei morti per età e per sesso, per compartimenti	»	366
Id. id. per età, sesso e stato civile, nel regno.	»	370
Id. id. per età e per mesi, per compartimenti.	»	371
Id. id. per età e sesso, per mesi, nel regno	»	388

Tavola VII. - APPENDICE AL MOVIMENTO DELLO STATO CIVILE — Morti violente nel 1879 :

I. Riassunto generale delle morti violente, per provincie e compartimenti	»	392-393
II. Morti accidentali secondo le cause che le produssero, per provincie e compartimenti.	»	394-397
III. Morti accidentali secondo le cause che le produssero, per mesi, nel regno.	»	398-399
IV. Morti accidentali per sesso e stato civile secondo le cause che le produssero, nel regno	»	398
V. Morti accidentali per sesso e per età secondo le cause che le produssero, nel regno	»	399
VI. Morti accidentali per condizioni e professioni secondo le cause che le produssero, nel regno	»	400-401
VII. Suicidi secondo i mezzi di distruzione, per provincie	»	406
Id. id. per compartimenti	»	408
VIII. Suicidi secondo le cause presunte, per provincie	»	410-411
Id. id. per compartimenti	»	412-413
IX. Suicidi secondo i mesi, per compartimenti	»	422-423
X. Suicidi secondo le cause presunte e per mesi, nel regno	»	ivi
XI. Suicidi secondo l'età, per compartimenti.	»	424-425
XII. Suicidi secondo l'età e le cause presunte, nel regno.	»	ivi
XIII. Suicidi secondo lo stato civile delle persone, per compartimenti	»	426
XIV. Suicidi secondo lo stato civile delle persone e le cause presunte, nel regno	»	427
XV. Suicidi secondo le condizioni e professioni delle persone e le cause presunte, nel regno	»	428-429
Variazioni di nome o di territorio dei comuni dal 1° gennaio 1872 al 31 dicembre 1880	»	435
Errata-corrige	»	453