

MINISTERO DI AGRICOLTURA, INDUSTRIA E COMMERCIO.

DIREZIONE GENERALE DELLA STATISTICA.

POPOLAZIONE.

MOVIMENTO DELLO STATO CIVILE.

ANNO 1892

CON NOTIZIE SOMMARIE PER L'ANNO 1893.



ROMA

TIPOGRAFIA ELZEVIRIANA

di Adelaide ved. Pateras

1894

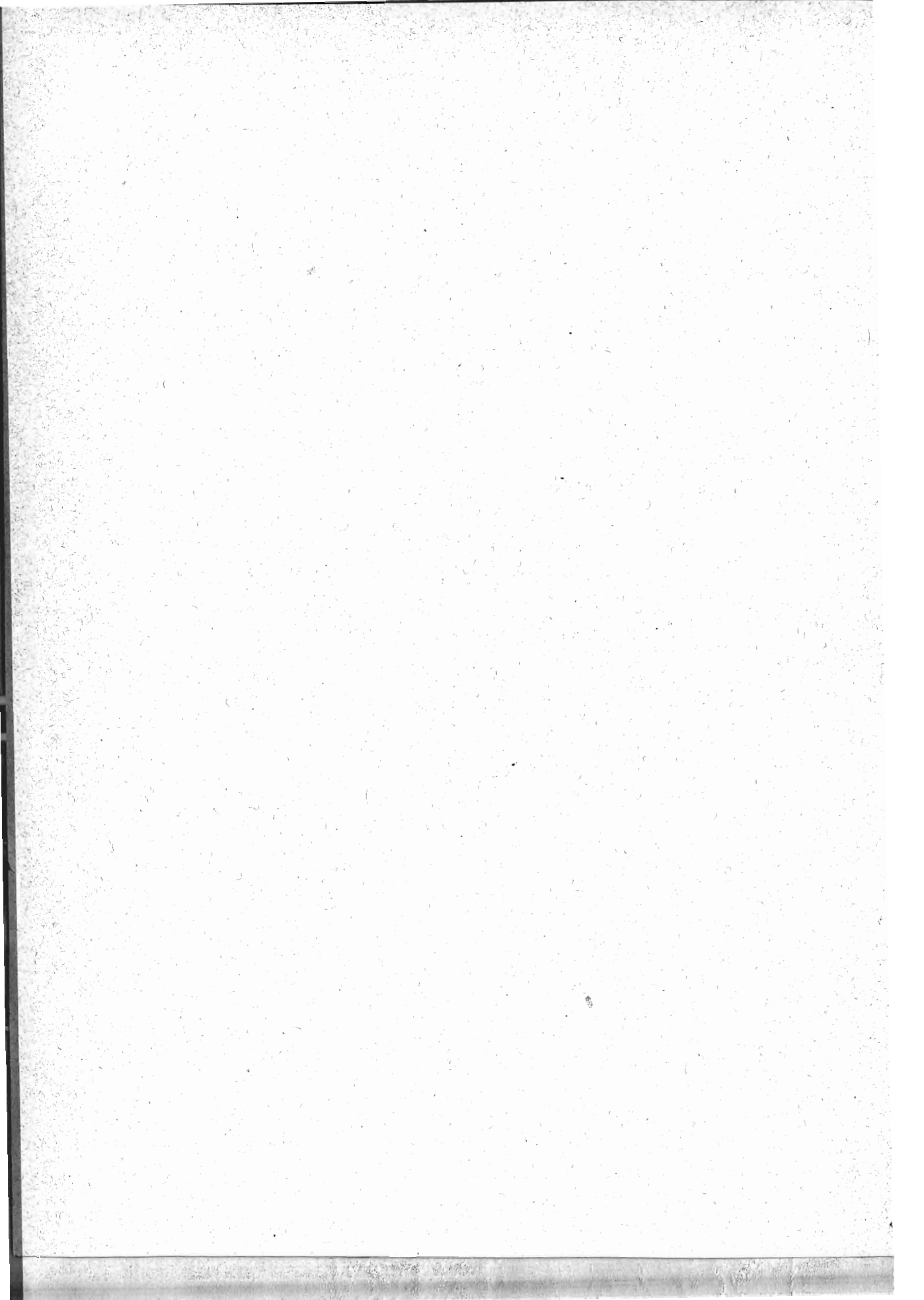

INTRODUZIONE

§ I.

AVVERTENZE PRELIMINARI.

Il *Movimento dello stato civile* si è cominciato a pubblicare coll'anno 1862. Il presente volume, che è il XXXI della serie, dà le notizie per l'anno 1892, e contiene pure alcune notizie sommarie per l'anno 1893. Le cifre però di quest'ultimo anno non sono definitive; esse potranno subire qualche leggera variazione pei lavori di revisione che si stanno eseguendo. Le notizie più particolareggiate ed accertate per l'anno 1893 formeranno oggetto di un altro volume.

Il *Movimento annuale dello stato civile* riguarda soltanto i matrimoni, le nascite e le morti; esso non può tener conto dell'immigrazione dall'estero, nè della emigrazione, e neppure dei cambiamenti di residenza o di dimora da uno ad altro comune del Regno (1).

Fino a tutto il 1886 si è pubblicata, per ciascun comune, la cifra della popolazione calcolata alla fine di ciascun anno, sulla base della popolazione di fatto trovata col censimento al 31 dicembre 1881, aggiuntovi il numero delle nascite avvenute dopo quella data e sottrattone quello delle morti, senza riguardo ai movimenti di immigrazione, nè di emigrazione.

Questa maniera di calcolo non fu proseguita per gli anni successivi, perchè facendosi astrazione con essa da tutti i movimenti migratori, le cifre che ne risultano possono avere bensì un discreto valore di approssimazione per l'intero territorio del Regno e per le sue grandi divisioni territoriali, ma possono essere troppo discoste dal vero pei singoli comuni considerati isolatamente.

È noto infatti che non solo le grandi città, ma anche molte fra quelle di mediocre importanza, si accrescono di abitanti più per il concorso dalle circostanti borgate e campagne, che non per l'eccedenza delle nascite sulle morti. Codeste città figurano con una popolazione inferiore alla vera, ove il calcolo si faccia sui soli dati dello stato civile, e l'errore che si commette diventa sempre più grande, quanto più ci scostiamo dalla data del censimento.

(1) Le notizie dei matrimoni e delle morti vengono date dagli uffici comunali di stato civile sopra schede individuali, e lo spoglio di queste si fa direttamente a cura dell'ufficio centrale. Gli uffici comunali danno pure ogni mese, in un prospetto riassuntivo, che spediscono all'ufficio centrale unitamente alle schede, le cifre dei nati e dei nati morti, divisi per sesso e secondo che sono legittimi od illegittimi, le cifre dei figli naturali legittimati, come pure le cifre dei parti multipli.

Vi sono parecchi comuni (ad esempio, Vercelli, Cremona, Brescia e Pavia) i quali, se il calcolo si fa unicamente cogli atti di stato civile, sembrano avere una popolazione d'anno in anno minore, poichè ivi il numero dei morti supera quello dei nati; e ciò per il fatto che quelle città hanno grandi ospedali, che raccolgono i malati anche dei comuni vicini, mentre la mortalità propria della popolazione stabile non vi è, forse, più intensa che altrove.

Per queste considerazioni, nelle statistiche relative agli anni posteriori al 1886, in luogo di scrivere accanto ai nomi dei singoli comuni la popolazione calcolata nel modo anzi detto, si è stimato opportuno di ripetere le cifre dell'ultimo censimento, come quelle che hanno sempre un valore legale e che giova aver presente quando si prendano ad esaminare le cifre dei nati, dei matrimoni e dei morti.

I movimenti interni da un comune all'altro non possono esercitare molta influenza sulle cifre della popolazione di estesi compartimenti territoriali, come sono il Piemonte, la Lombardia e la Sicilia, e non ne hanno affatto sulla cifra totale del Regno. All'incontro il movimento dell'emigrazione all'estero non è trascurabile neppure per riguardo al complesso del Regno. Conosciamo abbastanza bene l'emigrazione, così temporanea come permanente, nelle sue varie direzioni, ma non abbiamo mezzi per determinare con sufficiente approssimazione il numero degli immigrati stranieri e dei nazionali rimpatriati. Ci è parso perciò opportuno, per un calcolo approssimativo della popolazione del Regno e delle sue grandi divisioni territoriali negli anni susseguenti a quello dell'ultimo censimento, di appigliarci al metodo seguito nelle statistiche inglesi, le quali calcolano la popolazione supponendo che d'anno in anno essa aumenti nelle medesime proporzioni in cui è cresciuta nell'intervallo fra gli ultimi due censimenti.

In questo modo si è calcolata nella tavola I, a pagina v, la popolazione del Regno dal 1882 al 1893 e nella tavola II, a pagina vi, la popolazione di ciascuna provincia al 31 dicembre 1892. Il calcolo fu eseguito per ciascun circondario o distretto, isolatamente. Per i circondari e distretti che avevano nel 1881 una popolazione minore di quella che vi era stata trovata col censimento precedente, si è mantenuta invariata la cifra di popolazione del 1881; giacchè non si hanno mezzi per determinare se il movimento discendente abbia continuato anche negli anni susseguenti (1). La popolazione totale del Regno si è determinata facendo la somma delle cifre parziali di popolazione per ciascun circondario e distretto, e non prendendo per base l'aumento medio avvenuto fra il 1871 ed il 1881 in tutto il Regno.

Per ognuno degli anni interposti fra il 1871 ed il 1881 si è aggiunta alla cifra del censimento al 31 dicembre 1871 una decima parte (ossia l'aumento medio aritmetico) della differenza fra quel censimento e l'altro del 1881.

Per queste differenze di metodo, le cifre della popolazione del Regno ed i quozienti di nuzialità, di natività e di mortalità, calcolati per ciascun anno dal 1872 al 1888 e indicati in questo volume, differiscono alquanto da quelli calcolati

(1) Avevano nel 1881 una popolazione minore di quella che vi era stata censita nel 1871 i circondari di: Saluzzo, Domodossola, Varallo, Pinerolo, Chiavari, Porto Maurizio, Cremona, Casalmaggiore, Bobbio, Mirandola, Borgo San Donnino, Borgotaro, Fiorenzuola d'Arda, Castelnuovo di Garfagnana, Montepulciano, Frosinone, Isernia, Chieti, Gaeta, Piedimonte d'Alife, Sora, Campagna, Sala Consilina, Vallo della Lucania, Lagonegro, Paola, - ed i distretti di: Bozzolo, Canneto sull'Oglio, Castiglione delle Stiviere, Revere, Agordo, Fonzaso, Longarone, Pieve di Cadore, Vittorio e Maniago.

per gli stessi anni e che erano stati pubblicati nei volumi precedenti del *Movimento dello stato civile* (1).

Risultati generali del movimento dello stato civile dal 1872 al 1893.

La tavola I riassume i dati del movimento dello stato civile pei ventidue anni dal 1872 al 1893.

TAVOLA I.

ANNI	POPOLAZIONE censita o calcolata al 31 dicembre	MATRIMONI		NATI		NATI-MORTI		MORTI		ECCE- DENZA dei nati sui morti
		Numero totale	per 1000 abitanti	Numero totale	per 1000 abitanti	Numero totale	per 1000 abitanti	Numero totale	per 1000 abitanti	
1872	26 967 001	202 361	7. 50	1 020 682	37. 85	29 546	1. 10	827 498	30. 69	193 184
1873	27 132 848	214 906	7. 92	985 188	36. 31	28 351	1. 04	813 973	30. 00	171 215
1874	27 298 695	207 997	7. 62	951 658	34. 86	26 991	0. 99	827 253	30. 30	124 405
1875	27 464 542	230 486	8. 39	1 035 377	37. 70	29 830	1. 09	843 161	30. 70	192 216
1876	27 630 389	225 453	8. 16	1 083 721	39. 22	33 069	1. 20	796 420	28. 82	287 301
1877	27 796 236	214 972	7. 73	1 029 037	37. 02	31 406	1. 13	787 817	28. 34	241 220
1878	27 962 084	199 885	7. 15	1 012 475	36. 21	31 305	1. 12	813 550	29. 09	198 925
1879	28 127 932	213 096	7. 58	1 064 153	37. 83	33 625	1. 20	836 682	29. 75	227 471
1880	28 293 780	196 738	6. 95	957 900	33. 86	30 405	1. 07	869 992	30. 75	87 908
1881 (2) . .	28 459 628	230 143	8. 09	1 081 125	37. 99	35 254	1. 24	784 181	27. 55	296 944
1882	28 648 381	224 041	7. 82	1 061 094	37. 04	35 384	1. 24	787 326	27. 48	273 768
1883	28 837 134	231 945	8. 04	1 071 452	37. 16	37 217	1. 29	794 196	27. 54	277 256
1884	29 025 887	239 513	8. 25	1 130 741	38. 96	38 307	1. 32	780 361	26. 89	350 380
1885	29 214 640	233 931	8. 01	1 125 970	38. 54	39 339	1. 35	787 217	26. 95	338 753
1886	29 403 393	233 310	7. 93	1 086 960	36. 97	39 204	1. 33	844 603	28. 72	242 357
1887	29 592 146	235 629	7. 96	1 152 906	38. 96	42 485	1. 44	828 992	28. 01	323 914
1888	29 780 900	236 883	7. 95	1 119 563	37. 59	42 007	1. 41	820 431	27. 55	299 132
1889	29 969 654	230 451	7. 69	1 149 197	38. 35	43 945	1. 47	768 068	25. 63	381 129
1890	30 158 408	221 972	7. 36	1 083 103	35. 91	42 117	1. 40	795 911	26. 39	287 192
1891	30 347 291	227 656	7. 50	1 132 139	37. 31	44 360	1. 46	795 327	26. 21	336 812
1892	30 535 848	228 572	7. 49	1 110 573	36. 37	44 758	1. 47	802 779	26. 29	307 794
1893 (3) . .	30 724 037	225 523	7. 34	1 125 146	36. 62	46 039	1. 50	776 704	25. 28	348 442

(1) Indichiamo qui, per maggiore chiarezza, i risultati diversi ai quali si arriva nel calcolo della popolazione al 31 dicembre 1892, adoperando i due metodi sopra indicati.

Popolazione di fatto secondo il censimento al 31 dicembre 1881 28,459,628

Nati nel Regno dal 1° gennaio 1882 al 31 dicembre 1892 12,223,698

Morti id. id. id. 8,805,211

Ecceденza dei nati sui morti 3,418,487

Popolazione calcolata al 31 dicembre 1892:

a) Aggiungendo alla popolazione censita nel 1881 l'ecceденza dei nati sui morti dal 1° gennaio 1882 al 31 dicembre 1892 31,878,115

b) Supponendo che, dal 1° gennaio 1882 al 31 dicembre 1892, l'aumento annuo della popolazione di ciascun circondario sia avvenuto nella stessa proporzione come fra il 1871 ed il 1881 30,535,848

(2) Per l'anno 1881, la popolazione è quella trovata presente nel Regno col censimento al 31 dicembre; per gli altri anni della serie indicata, la popolazione è calcolata col metodo esposto nelle pagine precedenti.

(3) Ricordiamo che i dati relativi all'anno 1893 non sono definitivi e potranno subire qualche leggera variazione nei lavori di revisione che si stanno eseguendo.

Calcolo della popolazione di ciascuna provincia al 31 dicembre 1892.

TAVOLA II.

PROVINCIE E COMPARTIMENTI	POPOLAZIONE presente secondo il censimento del 31 dicembre 1881 (1)	ECCEDEZZA dei nati sui morti dal 1° gennaio 1882 al 31 dicembre 1892	AUMENTO DELLA POPOLAZIONE dal 1° gennaio 1882 al 31 dicembre 1892 supponendo che sia avvenuto in ogni pro- vincia nella stessa proporzione in cui fu osservato fra il censimento del 1871 e quello del 1881.	POPOLAZIONE calcolata al 31 dicembre 1892 aggiungendo alle cifre della col. 2 quelle della col. 4
1	2	3	4	5
Alessandria	729 710	94 220	50 623	780 333
Cuneo	635 400	57 214	20 055	655 455
Novara	675 926	77 173	61 795	737 721
Torino	1 029 214	74 575	68 265	1 097 479
PIEMONTE	3 070 250	303 182	200 738	3 270 988
Genova	760 122	74 103	56 272	816 394
Porto Maurizio	132 251	6 647	9 949	142 200
LIGURIA	892 373	80 750	66 221	958 594
Bergamo	390 775	53 439	26 421	417 196
Brescia	471 568	40 605	17 870	489 438
Como	515 050	66 777	44 695	559 745
Cremona	302 138	28 506	3 761	305 899
Mantova	295 728	35 072	13 246	308 974
Milano	1 114 991	153 351	132 175	1 247 166
Pavia	469 831	59 605	27 407	497 238
Sondrio	120 534	10 044	11 071	131 605
LOMBARDIA	3 680 615	447 399	276 646	3 957 261
Belluno	174 140	26 597	1 957	176 097
Padova	397 762	55 943	39 941	437 703
Rovigo	217 700	31 939	20 574	238 274
Treviso	375 704	64 017	27 815	403 519
Udine	501 745	75 349	24 057	525 802
Venezia	356 708	37 996	22 546	379 254
Verona	394 065	48 205	31 632	425 697
Vicenza	396 349	60 113	40 189	436 538
VENETO	2 814 173	400 159	208 711	3 022 884
Bologna	464 879	44 744	21 180	486 059
Ferrara	230 807	28 642	18 681	249 488
Forlì	251 110	31 089	20 090	271 200
Modena	279 254	32 526	8 208	287 462
Parma	267 306	24 707	4 734	272 040
Piacenza	226 717	20 947	2 322	229 039
Ravenna	218 359	18 100	5 119	223 478
Reggio nell'Emilia	244 959	28 396	4 857	249 816
EMILIA	2 183 391	229 151	85 191	2 268 582
Arezzo	238 744	26 793	4 596	243 340
Firenze	790 776	83 483	27 204	817 980
Grosseto	114 295	16 811	7 996	122 291
Livorno	121 612	6 503	3 290	124 902
Lucca	284 484	34 356	4 569	289 053
Massa e Carrara	169 469	24 134	10 093	179 562
Pisa	283 563	35 053	20 705	304 268
Siena	205 926	20 661	1 425	207 351
TOSCANA	2 208 869	247 794	79 878	2 288 747

(1) Nell'indicare la popolazione di ciascuna provincia secondo l'ultimo censimento, si è tenuto conto delle variazioni territoriali avvenute fra il 1881 e il 1892.

Calcolo della popolazione di ciascuna provincia al 31 dicembre 1892.

Segue TAVOLA II.

PROVINCIE E COMPARTIMENTI	POPOLAZIONE presente secondo il censimento del 31 dicembre 1892	ECCEDENZA dei nati sui morti dal 1° gennaio 1882 al 31 dicembre 1892	AUMENTO DELLA POPOLAZIONE dal 1° gennaio 1882 al 31 dicembre 1892 supponendo che sia avvenuto in ogni pro- vincia nella stessa proporzione in cui fu osservato fra il censimento del 1871 e quello del 1881.	POPOLAZIONE calcolata al 31 dicembre 1892 aggiungendo alle cifre della col. 2 quelle della col. 4
1	2	3	4	5
Ancona	267 338	31 311	5 587	272 925
Ascoli Piceno	209 185	28 595	7 016	216 201
Macerata	239 713	28 759	3 043	242 756
Pesaro e Urbino	223 043	24 183	11 483	234 526
MARCHE	939 279	112 848	27 129	966 408
Perugia (UMBRIA)	572 060	71 542	25 870	597 930
Roma (LAZIO)	903 472	110 679	90 928	994 400
Aquila degli Abruzzi	353 027	47 709	24 041	377 068
Campobasso	365 434	35 638	13 159	378 593
Chieti	343 948	40 970	5 342	349 290
Teramo	254 806	36 997	10 211	265 017
ABRUZZI e MOLISE	1 317 215	161 314	52 753	1 369 968
Avellino	392 619	52 356	19 623	412 242
Benevento	238 425	28 095	7 409	245 834
Caserta	714 131	90 391	22 829	736 960
Napoli	1 001 245	86 556	113 762	1 115 007
Salerno	550 157	63 588	18 384	568 541
CAMPANIA	2 896 577	320 986	182 007	3 078 584
Bari delle Puglie	679 499	102 033	93 581	773 080
Foggia	356 267	34 321	40 938	397 205
Lecce	553 298	74 117	73 662	626 960
PUGLIE	1 589 064	210 471	208 181	1 797 245
Potenza (BASILICATA)	524 504	42 594	17 361	541 865
Catanzaro	433 975	43 652	26 054	460 029
Cosenza	451 185	57 602	14 657	465 842
Reggio di Calabria	372 723	47 913	22 444	395 167
CALABRIE	1 257 883	149 167	63 155	1 321 038
Caltanissetta	266 379	40 189	46 525	312 904
Catania	563 457	79 393	85 304	648 761
Girgenti	312 487	55 463	28 047	340 534
Messina	460 924	69 515	48 663	509 587
Palermo	699 151	102 508	102 053	801 204
Siracusa	341 526	65 075	59 698	401 224
Trapani	283 977	49 017	66 749	350 726
SICILIA	2 927 901	461 160	437 039	3 364 940
Cagliari	420 635	36 994	33 204	453 839
Sassari	261 367	32 297	21 208	282 575
SARDEGNA	682 002	69 291	54 412	736 414
REGNO	28 459 628	3 418 487	2 076 220	30 535 848

§ II.

MATRIMONI.

I matrimoni contratti nel 1892 furono 228,572, pari a 7.49 matrimoni per 1000 abitanti; quelli contratti nel 1893 furono 225,523, cioè 7.34 ogni 1000 abitanti. Diamo le cifre dei matrimoni contratti in ciascuno degli anni 1891, 1892 e 1893 per ogni compartimento.

TAVOLA III.

COMPARTIMENTI	ANNO 1891		ANNO 1892		ANNO 1893 (1)	
	Totale dei matrimoni	Matrimoni per 1000 abitanti	Totale dei matrimoni	Matrimoni per 1000 abitanti	Totale dei matrimoni	Matrimoni per 1000 abitanti
Piemonte	21 689	6.67	22 379	6.84	22 345	6.79
Liguria	6 833	7.17	6 318	6.59	6 657	6.90
Lombardia.	27 513	7.00	27 479	6.94	27 807	6.98
Veneto	21 876	7.28	20 934	6.93	21 863	7.18
Emilia	16 629	7.36	16 608	7.32	16 500	7.25
Toscana.	17 833	7.82	17 712	7.74	18 493	8.05
Marche	7 732	8.02	7 744	8.01	8 243	8.51
Umbria	4 385	7.36	5 065	8.47	4 013	6.70
Lazio	7 242	7.34	7 809	7.85	7 201	7.18
Abruzzi e Molise . .	11 836	8.67	11 898	8.68	11 949	8.69
Campania	23 453	7.66	23 230	7.55	23 119	7.47
Puglie.	14 077	7.92	13 482	7.50	13 186	7.26
Basilicata	4 479	8.29	4 378	8.08	4 303	7.92
Calabrie.	11 756	8.94	12 541	9.49	11 270	8.49
Sicilia	24 910	7.49	25 073	7.45	22 528	6.62
Sardegna	5 413	7.40	5 922	8.04	6 046	8.16
REGNO.	227 656	7.50	228 572	7.49	225 523	7.34

(1) Dati non definitivi.

Ecco il numero dei matrimoni contratti dal 1872 al 1893 nel Regno e nei singoli compartimenti:

ANNI	NUMERO DEI MATRIMONI																
	Piemonte	Liguria	Lombardia	Veneto	Emilia	Toscana	Marche	Umbria	Lazio	Abruzzi e Molise	Campania	Puglie	Basilicata	Calabria	Sicilia	Sardegna	REGNO
1872	24 091	6 530	29 356	17 984	13 087	14 662	4 813	2 959	2 516	10 189	22 479	12 405	4 995	9 287	22 607	4 401	202 361
1873	23 062	6 571	29 759	20 792	14 761	15 311	5 648	3 171	3 164	11 807	23 840	12 693	5 177	11 034	23 309	4 807	214 906
1874	23 835	6 473	28 752	20 276	15 099	15 464	5 768	3 098	3 811	10 854	22 576	11 224	4 736	9 433	21 075	5 523	207 997
1875	25 666	6 842	30 744	22 717	16 008	17 399	7 290	4 168	4 552	12 193	25 020	14 145	5 002	10 927	22 595	5 218	230 486
1876	25 308	6 601	31 002	20 065	16 747	17 849	6 791	4 002	4 702	11 522	25 024	13 507	5 300	10 443	22 065	4 525	225 453
1877	22 700	6 206	27 587	18 786	14 994	15 552	6 984	3 262	5 143	12 002	24 559	14 206	5 564	10 778	22 191	4 458	214 972
1878	23 919	5 817	27 104	18 023	13 322	13 721	6 685	3 063	5 063	11 569	20 840	12 086	4 945	8 318	21 015	4 395	199 885
1879	24 068	6 119	27 980	18 454	15 775	15 708	7 333	3 893	5 305	11 469	21 841	14 547	4 791	9 663	21 510	4 640	213 096
1880	22 639	5 854	25 922	16 556	13 910	14 415	6 606	3 193	5 134	10 039	21 390	12 480	4 556	8 545	20 715	4 784	196 738
1881	23 615	6 333	27 729	18 400	14 945	17 055	7 473	4 169	7 016	13 105	26 087	16 202	5 436	11 497	26 088	4 993	230 143
1882	22 911	6 171	27 452	18 534	15 137	17 119	7 506	3 974	6 920	12 990	25 542	14 512	5 122	10 414	24 711	5 026	224 041
1883	23 853	6 232	29 440	19 413	15 625	17 895	7 875	4 505	6 895	12 966	25 844	14 758	4 764	10 786	26 196	4 848	231 945
1884	23 863	6 653	29 579	24 671	17 674	18 158	7 876	4 292	7 077	12 843	25 863	13 783	4 548	11 100	26 237	5 296	239 513
1885	22 444	6 582	28 357	21 914	16 863	18 706	7 927	4 540	7 098	12 186	27 143	13 806	4 103	11 437	25 764	5 061	233 931
1886	24 470	6 875	28 858	20 453	15 718	18 590	7 665	4 514	7 447	11 869	25 352	14 398	4 186	11 048	26 830	5 037	233 310
1887	23 870	6 798	29 350	21 958	18 052	18 601	7 475	4 902	7 429	11 569	25 564	15 584	4 369	11 450	23 704	4 954	235 629
1888	23 064	7 204	29 283	22 930	19 233	18 668	8 020	4 858	7 517	12 252	25 901	13 874	4 490	11 184	23 216	5 189	236 883
1889	22 380	7 175	28 485	23 513	16 738	18 931	8 068	4 924	6 978	11 672	25 362	12 869	4 390	10 872	21 980	6 114	230 451
1890	20 077	6 826	27 355	21 417	16 929	17 781	7 781	4 599	7 353	11 459	23 790	12 760	4 292	10 766	23 351	5 436	221 972
1891	21 689	6 833	27 513	21 876	16 629	17 833	7 732	4 385	7 242	11 836	23 453	14 077	4 479	11 756	24 910	5 413	227 656
1892	22 379	6 318	27 479	20 934	16 608	17 712	7 744	5 065	7 809	11 898	23 230	13 482	4 378	12 541	25 073	5 922	228 572
1893 ⁽¹⁾	22 345	6 657	27 807	21 863	16 500	18 493	8 243	4 013	7 201	11 949	23 119	13 186	4 303	11 270	22 528	6 046	225 523

(1) I dati dell'anno 1893 non sono definitivi.

Matrimoni classificati secondo lo stato civile degli sposi.

Nel seguente prospetto sono classificati i matrimoni conclusi nel 1892, secondo le combinazioni di stato civile degli sposi.

Anno 1892.

TAVOLA V.

COMPARTIMENTI	NUMERO DEI MATRIMONI CONCHIUSSI								
	TOTALE	Tra Celibi		Tra Vedovi		PER 100 MATRIMONI			
		e		e		Tra Celibi		Tra Vedovi	
		Nubili	Vedove	Nubili	Vedove	Nubili	Vedove	Nubili	Vedove
Piemonte	22 379	19 102	574	2 021	682	85	3	9	3
Liguria	6 318	5 482	167	543	126	87	3	8	2
Lombardia	27 479	23 711	694	2 232	842	86	3	8	3
Veneto	20 934	18 604	344	1 455	531	89	2	7	2
Emilia	16 608	14 531	296	1 255	526	87	2	8	3
Toscana	17 712	15 588	376	1 303	445	88	2	7	3
Marche	7 744	6 934	111	584	115	90	1	8	1
Umbria	5 065	4 544	98	369	54	90	2	7	1
Lazio	7 809	6 795	323	535	156	87	4	7	2
Abruzzi e Molise	11 898	9 886	355	992	665	83	3	8	6
Campania.	23 230	19 092	1 004	1 951	1 183	82	4	9	5
Puglie	13 482	11 056	579	1 091	756	82	4	8	6
Basilicata	4 378	3 457	165	398	358	79	4	9	8
Calabrie	12 541	10 481	513	1 067	480	83	4	9	4
Sicilia	25 073	21 234	1 005	1 962	872	85	4	8	3
Sardegna.	5 922	4 812	277	538	295	81	5	9	5
REGNO.	228 572	195 309	6 881	18 296	8 086	85	3	8	4

Fecondità dei Matrimoni.

Quando non si possa conoscere per indagine diretta la media fecondità dei matrimoni, si ricorre ad un metodo approssimativo per determinare quanti figli nascono in media da un matrimonio, prendendo il complesso dei matrimoni non esclusi i matrimoni infecondi. Si divide perciò il numero delle nascite legittime di un anno, compresi i nati-morti, per quello dei matrimoni conclusi nell'anno stesso.

I quozienti indicati nel seguente quadro si trovano dividendo il totale dei nati-vivi e nati-morti legittimi per il numero dei matrimoni contratti negli anni 1887, 1888, 1889, 1890, 1891 e 1892.

Rapporto fra il numero dei matrimoni contratti e quello delle nascite legittime (compresi i nati-morti).

TAVOLA VI.

ANNI	COMPARTIMENTI																
	Piemonte	Liguria	Lombardia	Veneto	Emilia	Toscana	Marche	Umbria	Lazio	Abruzzi e Molise	Campania	Puglie	Basilicata	Calabrie	Sicilia	Sardegna	REGNO
1887 .	4.64	4.32	5.05	4.94	4.09	4.29	4.41	3.87	4.15	4.86	4.70	4.78	4.54	4.24	5.47	4.70	4.69
1888 .	4.83	4.32	4.97	4.45	3.79	4.03	4.06	3.55	3.91	4.19	4.36	5.54	4.54	4.33	5.39	4.39	4.54
1889 .	4.91	4.49	5.17	4.50	4.41	4.34	4.24	3.95	4.48	4.63	4.86	5.64	4.70	4.54	5.68	3.86	4.79
1890 .	5.09	4.44	5.04	4.66	4.30	4.25	4.26	3.88	4.01	4.59	4.66	5.60	4.47	4.27	5.18	4.12	4.70
1891 .	4.88	4.71	5.40	4.73	4.46	4.36	4.29	4.23	4.14	4.43	5.02	5.33	4.66	4.28	5.17	4.32	4.80
1892 .	4.43	4.86	5.01	4.79	4.33	4.39	4.45	3.68	3.89	4.53	5.09	5.68	4.71	4.07	5.07	3.99	4.70

Matrimoni classificati secondo i mesi dell'anno in cui furono conchiusi.

Classifichiamo i matrimoni secondo le stagioni e i mesi in cui furono conchiusi, negli anni 1890, 1891 e 1892. Diamo, oltre alle cifre assolute, le proporzioni a dodicimila matrimoni, supponendo ciascun mese composto di trenta giorni, cioè diminuendo di una trentunesima parte la cifra dei matrimoni, per ogni mese che abbia trentun giorni, e ingrandendo la cifra del febbraio, in modo da farla corrispondere anch'essa ad un mese di trenta giorni (1). Con questo artificio di calcolo possiamo rappresentare la distribuzione proporzionale dei matrimoni.

TAVOLA VII.

MESI	NUMERO DEI MATRIMONI CONCHIUSI					
	TOTALE			PROPORZIONE MENSILE SU 12 000		
	1890	1891	1892	1890	1891	1892
Marzo	15 006	14 614	15 546	792	753	800
Aprile	19 732	22 951	18 115	1 076	1 222	964
Maggio	16 962	16 988	17 362	895	875	894
Giugno	14 953	14 937	15 359	816	795	817
Luglio	12 395	12 097	13 343	654	623	687
Agosto	13 769	14 423	13 734	727	743	707
Settembre	16 689	17 163	17 198	910	914	915
Ottobre	19 938	20 454	20 554	1 053	1 054	1 058
Novembre	25 096	25 265	23 410	1 369	1 345	1 245
Dicembre	20 259	20 587	21 611	1 069	1 060	1 112
Gennaio	21 091	23 771	21 981	1 114	1 224	1 131
Febbraio	26 082	24 406	30 359	1 525	1 392	1 670
ANNO	221 972	227 656	228 572	12 000	12 000	12 000

(1) La diminuzione per ragguagliare tutti i mesi a 30 giorni si è fatta soltanto sulle cifre proporzionali; le cifre assolute sono quali risultano dalle tavole dello Stato Civile.

Istruzione elementare degli sposi.

La tavola seguente indica quanti matrimoni si contraggono fra sposi che sanno scrivere il proprio nome; quanti fra sposi analfabeti; quanti colla firma del solo sposo, o della sola sposa.

TAVOLA VIII.

ANNI	NUMERO DEGLI ATTI DI MATRIMONIO SOTTOSCRITTI							
	dai due sposi		dal solo sposo		dalla sola sposa		da nessuno degli sposi	
	Totale	per 100	Totale	per 100	Totale	per 100	Totale	per 100
1872	43 980	21. 73	44 609	22. 05	6 037	2. 98	107 735	53. 24
1873	45 963	21. 39	47 570	22. 13	6 376	2. 97	114 997	53. 51
1874	46 984	22. 59	47 696	22. 93	6 318	3. 04	106 999	51. 44
1875	50 856	22. 06	54 437	23. 62	7 322	3. 18	117 871	51. 14
1876	53 583	23. 76	53 836	23. 88	7 407	3. 29	110 627	49. 07
1877	51 829	24. 11	51 830	24. 11	6 875	3. 20	104 438	48. 58
1878	53 052	26. 54	49 918	24. 97	6 780	3. 39	90 135	45. 10
1879	56 271	26. 41	54 377	25. 51	7 135	3. 35	95 313	44. 73
1880	56 049	28. 49	50 299	25. 57	6 931	3. 52	83 459	42. 42
1881	61 526	26. 73	57 596	25. 03	7 750	3. 37	103 271	44. 87
1882	63 340	28. 27	56 117	25. 05	7 938	3. 54	96 646	43. 14
1883	66 760	28. 78	58 988	25. 43	8 474	3. 65	97 723	42. 14
1884	70 935	29. 62	60 868	25. 41	8 934	3. 73	98 776	41. 24
1885	71 737	30. 67	58 601	25. 05	8 832	3. 77	94 761	40. 51
1886	75 911	32. 54	56 705	24. 30	9 322	4. 00	91 372	39. 16
1887	77 396	32. 85	57 309	24. 32	10 203	4. 33	90 721	38. 50
1888	80 417	33. 95	56 333	23. 78	9 849	4. 16	90 284	38. 11
1889	81 310	35. 29	54 164	23. 50	9 822	4. 26	85 155	36. 95
1890	78 708	35. 46	51 426	23. 17	9 786	4. 41	82 052	36. 96
1891	82 568	36. 27	51 480	22. 61	10 410	4. 57	83 198	36. 55
1892	85 448	37. 38	51 141	22. 38	10 326	4. 52	81 657	35. 72

La tavola seguente distingue, per i 21 anni corsi dal 1872 al 1892, gli sposi e le spose secondo che poterono sottoscrivere, o no, l'atto di matrimonio.

ANNI	NUMERO DEGLI SPOSI					
	CHE SOTTOSCRISSERO L'ATTO DI MATRIMONIO			CHE NON SOTTOSCRISSERO L'ATTO DI MATRIMONIO		
	Totale	Maschi	Femmine	Totale	Maschi	Femmine

CIFRE ASSOLUTE.

1872	138 606	88 589	50 017	266 116	113 772	152 344
1873	145 872	93 533	52 339	283 940	121 373	162 567
1874	147 982	94 680	53 302	268 012	113 317	154 695
1875	163 471	105 293	58 178	297 501	125 193	172 308
1876	168 409	107 419	60 990	282 497	118 034	164 463
1877	162 363	103 659	58 704	267 581	111 313	156 268
1878	162 802	102 970	59 832	236 968	96 915	140 053
1879	174 054	110 648	63 406	252 138	102 448	149 690
1880	169 328	106 348	62 980	224 148	90 390	133 758
1881	188 398	119 122	69 276	271 888	111 021	160 867
1882	190 735	119 457	71 278	257 347	104 584	152 763
1883	200 982	125 748	75 234	262 908	106 197	156 711
1884	211 672	131 803	79 869	267 354	107 710	159 644
1885	210 907	130 338	80 569	256 955	103 593	153 362
1886	217 849	132 616	85 233	248 771	100 694	148 077
1887	222 304	134 705	87 599	248 954	100 924	148 030
1888	227 016	136 750	90 266	246 750	100 133	146 617
1889	226 606	135 474	91 132	234 296	94 977	139 319
1890	218 628	130 134	88 494	225 316	91 838	133 478
1891	227 026	134 048	92 978	228 286	93 608	134 678
1892	232 363	136 589	95 774	224 781	91 983	132 798

PROPORZIONI CENTESIMALI.

1872	34.25	43.78	24.72	65.75	56.22	75.28
1873	33.94	43.52	24.35	66.06	56.48	75.65
1874	35.57	45.52	25.63	64.43	54.48	74.37
1875	35.46	45.68	25.24	64.54	54.32	74.76
1876	37.35	47.65	27.05	62.65	52.35	72.95
1877	37.77	48.22	27.31	62.23	51.78	72.69
1878	40.72	51.51	29.93	59.28	48.49	70.07
1879	40.84	51.92	29.75	59.16	48.08	70.25
1880	43.03	54.06	32.01	56.97	45.94	67.99
1881	40.93	51.76	30.10	59.07	48.24	69.90
1882	42.57	53.32	31.81	57.43	46.68	68.19
1883	43.33	54.21	32.44	56.67	45.79	67.56
1884	44.19	55.03	33.35	55.81	44.97	66.65
1885	45.08	55.72	34.44	54.92	44.28	65.56
1886	46.69	56.84	36.53	53.31	43.16	63.47
1887	47.17	57.17	37.18	52.83	42.83	62.82
1888	47.92	57.73	38.11	52.08	42.27	61.89
1889	49.17	58.79	39.55	50.83	41.21	60.45
1890	49.25	58.63	39.87	50.75	41.37	60.13
1891	49.86	58.88	40.84	50.14	41.12	59.16
1892	50.83	59.76	41.90	49.17	40.24	58.10

Nella tavola X sono disposte le provincie secondo l'ordine crescente del numero degli sposi analfabeti per 100 sposi nell'anno 1892. e sono indicate anche le proporzioni relative agli anni 1891, 1890, 1889, 1888, 1887, 1881, 1876 e 1872.

TAVOLA X.

Numero d'ordine	PROVINCIE	ANALFABETI SU 100 SPOSI										
		1892			1891	1890	1889	1888	1887	1881	1876	1872
		Maschi	Femm.	Totale								
1	Torino	5	9	7	9	8	9	10	10	15	20	26
2	Sondrio	6	9	8	9	7	10	12	12	15	27	31
3	Novara	8	13	11	12	12	13	15	15	22	26	35
4	Como	9	14	11	13	13	14	15	17	24	31	38
5	Alessandria	10	17	13	15	17	17	18	18	25	34	40
6	Bergamo	13	19	16	17	17	18	20	28	23	28	34
7	Cuneo	13	20	17	16	20	20	21	22	29	38	43
8	Porto Maurizio	9	25	17	19	17	19	20	20	30	35	45
9	Milano	17	23	20	21	23	23	24	26	33	42	48
10	Brescia	17	23	20	22	23	24	24	25	31	36	40
11	Pavia	18	24	21	22	24	25	27	27	35	43	51
12	Belluno	13	33	23	21	24	26	27	27	34	45	53
13	Genova	18	27	23	23	24	26	26	28	34	41	48
14	Livorno	16	32	24	24	26	28	28	26	34	41	41
15	Vicenza	16	36	26	31	36	33	36	39	49	58	62
16	Cremona	25	30	27	30	31	32	36	34	41	50	56
17	Verona	23	40	32	34	35	36	38	38	46	55	59
18	Mantova	26	41	34	36	38	37	40	45	49	59	61
19	Udine	16	52	34	35	40	41	41	42	50	57	62
20	Treviso	28	46	37	38	40	40	41	44	55	61	66
21	Lucca	25	53	39	39	41	42	45	45	50	56	58
22	Modena	33	50	41	47	50	49	54	53	56	65	64
23	Bologna	34	50	42	42	47	45	47	48	54	63	64
24	Firenze	32	54	43	45	44	45	46	46	51	55	55
25	Piacenza	43	46	44	45	45	47	49	49	58	68	70
26	Venezia	36	53	45	46	48	48	51	51	58	59	60
27	Reggio Emilia	33	59	46	49	50	51	55	57	60	65	67
28	Roma	34	58	46	45	44	43	44	45	55	54	45
29	Rovigo	37	58	47	49	49	54	53	53	56	67	72
30	Grosseto	36	59	48	45	51	49	49	48	55	60	62
31	Pisa	30	65	48	50	50	50	52	53	56	61	61
32	Massa e Carrara	32	64	48	50	52	53	49	53	58	64	67
33	Parma	41	56	48	49	52	51	52	54	58	66	68
34	Napoli	41	59	50	51	53	54	56	57	61	66	65
35	Padova	40	61	51	50	49	48	51	52	58	68	72
36	Ferrara	45	66	55	53	53	54	57	57	59	70	73

Num. d'ordine	PROVINCIE	ANALFABETI SU 100 SPOSI										
		1892			1891	1890	1889	1888	1887	1881	1876	1872
		Maschi	Femm.	Totale								
37	Aquila degli Abruzzi	38	75	56	56	56	57	62	60	67	74	75
38	Palermo	48	66	57	60	59	59	60	62	68	73	79
39	Ravenna	53	63	58	56	56	57	59	60	67	75	72
40	Siena.	46	70	58	58	55	61	58	60	63	70	69
41	Ancona.	46	71	58	55	57	57	58	53	63	69	67
42	Forlì.	52	65	59	61	66	61	62	61	69	72	71
43	Arezzo	45	75	60	62	61	60	63	65	68	71	70
44	Macerata	46	78	62	61	64	63	64	64	70	72	73
45	Pesaro e Urbino. . .	54	73	63	64	68	66	69	68	69	74	75
46	Perugia.	50	76	63	61	62	63	63	62	65	70	72
47	Caserta.	51	74	63	70	70	72	73	72	75	75	82
48	Sassari	55	77	66	62	63	68	62	65	71	76	74
49	Messina.	57	77	67	71	70	70	73	74	78	83	83
50	Salerno.	55	78	67	68	71	74	72	72	76	82	84
51	Ascoli Piceno. . . .	53	83	68	67	69	70	70	69	75	80	79
52	Trapani	61	78	69	72	71	70	74	75	80	84	88
53	Campobasso.	56	86	71	72	73	74	75	75	80	83	85
54	Teramo.	58	86	72	75	75	76	76	75	81	84	85
55	Lecce.	59	84	72	74	74	74	74	75	80	83	85
56	Catania.	66	81	73	75	75	75	75	76	81	84	87
57	Foggia	65	82	73	72	72	76	76	77	82	83	86
58	Cagliari	60	85	73	71	71	73	72	73	76	78	82
59	Avellino	62	86	74	75	77	78	80	78	81	82	86
60	Benevento	59	88	74	75	76	76	77	76	80	84	85
61	Chieti	60	87	74	74	74	73	76	75	80	84	86
62	Bari delle Puglie . .	68	82	75	78	76	77	78	79	84	87	89
63	Siracusa	66	84	75	77	78	76	76	79	83	87	87
64	Caltanissetta	67	83	75	76	73	79	78	77	82	85	89
65	Potenza	70	85	77	77	78	80	80	80	83	88	91
66	Girgenti	71	87	79	79	79	76	78	79	84	85	91
67	Catanzaro.	69	90	80	80	79	81	82	83	82	85	86
68	Reggio Calabria. . .	72	90	81	80	81	79	82	82	85	85	88
69	Cosenza	73	91	82	82	83	83	84	83	86	89	90
	REGNO	40	58	49	50	51	51	52	53	59	63	66

Se invece di considerare i matrimoni contratti in tutti i comuni di ciascuna provincia, si considerano soltanto quelli contratti nel comune capoluogo, si trova che nelle grandi città l'istruzione elementare è più diffusa che nei minori comuni circostanti.

La tavola data a pagina 145 indica il numero degli atti di matrimonio sottoscritti da entrambi gli sposi o da uno solo di essi o da nessuno dei due, nell'anno 1892, per ciascuno dei 69 comuni capoluoghi di provincia.

Nella tavola XI abbiamo riportato le notizie per i due anni 1892 e 1893 per le dodici città che contano più di 100,000 abitanti.

Prendendo in esame le cifre del 1892, troviamo che nel comune di Napoli vi erano 34 analfabeti ogni 100 sposi, e nell'intera provincia ve ne erano 50. La provincia di Roma dava 46 analfabeti su 100 sposi, e il comune capoluogo 19; la provincia di Milano ne diede 20 su 100, e il capoluogo 6; la provincia di Torino ne diede 7 su 100, e il capoluogo 5; la provincia di Palermo 57 su 100, e il capoluogo 38, e così di seguito.

Istruzione elementare degli sposi nei comuni che hanno più di 100,000 abitanti.

TAVOLA XI.

COMUNI	CIFRE ASSOLUTE								CIFRE PROPORZIONALI degli analfabeti su 100 sposi					
	1892				1893				1892			1893		
	Totale degli sposi	Sposi analfabeti			Totale degli sposi	Sposi analfabeti			Maschi	Femmine	Totale	Maschi	Femmine	Totale
		Maschi	Femm.	Totale		Maschi	Femm.	Totale						
Napoli	6 870	815	1 487	2 302	7 338	917	1 552	2 469	24	43	34	25	42	34
Roma	5 032	267	683	950	4 944	200	561	761	11	27	19	8	23	15
Milano	5 514	134	209	343	5 646	120	185	305	5	8	6	4	7	5
Torino	3 526	57	102	159	4 012	49	128	177	3	6	5	2	6	4
Palermo	3 678	557	838	1 395	3 352	476	749	1 225	30	46	38	28	45	37
Genova	2 510	103	156	259	2 642	102	156	258	8	12	10	8	12	10
Firenze	2 614	126	246	372	2 622	126	238	364	10	19	14	10	18	14
Venezia	1 704	184	322	506	1 748	199	352	551	22	38	30	23	40	32
Bologna	1 778	92	180	272	1 912	116	204	320	10	20	15	12	21	17
Messina	2 038	436	636	1 072	2 000	423	654	1 077	43	62	53	42	65	54
Catania	1 568	358	508	866	1 724	394	506	900	46	65	55	46	59	52
Livorno	1 316	95	233	328	1 460	118	293	411	14	35	25	16	40	28

Sposi classificati per età.

Le tavole analitiche pubblicate a pag. 146 e seguenti, danno per ciascuna provincia la classificazione degli sposi e delle spose per età, cioè secondo l'anno di nascita rispettivo.

Furono calcolate le cifre proporzionali degli sposi e delle spose di ciascun gruppo d'età a 10,000 sposi e spose di qualunque età, tanto per il 1892 quanto per il 1891 (tavole XII e XIII).

Nel Regno, ogni 10,000 maschi che contrassero matrimonio nel 1892, 51 erano nati nel 1874 o dopo quell'anno, 249 erano nati nel 1873 o 1872, 4,058 fra il 1871 e il 1866, 2,535 fra il 1865 e il 1862, 1,367 fra il 1861 e il 1857, 646 fra il 1856 e il 1852, 400 fra il 1851 e il 1847, 271 fra il 1846 e il 1842, 173 fra il 1841 e il 1837, 112 fra il 1836 e il 1832, e 138 prima dell'anno 1832.

Gli sposi giovani sono relativamente più numerosi nei compartimenti degli Abruzzi, della Campania, della Basilicata e della Calabria, in confronto a quelli di Lombardia, Veneto, Marche, Umbria e Sardegna.

I compartimenti nei quali sono in maggiori proporzioni gli sposi di età inferiore a 21 anni, hanno anche molti sposi di età avanzata, cioè superiore a 60 anni.

Nel Regno ogni 10,000 donne che contrassero matrimonio nel 1892, 209 erano nate nel 1876 o dopo quell'anno, 4,163 fra il 1875 e il 1870, 2,776 fra il 1869 e il 1866, 774 fra il 1865 e il 1864, 511 fra il 1863 e il 1862, 674 fra il 1861 e il 1857, 343 fra il 1856 e il 1852, 223 fra il 1851 e il 1847, 157 fra il 1846 e il 1842, e 170 erano nate prima dell'anno 1842.

Le spose di età molto giovane sono numerose particolarmente in Sicilia, Basilicata, Calabria, Sardegna, Puglie ed Abruzzi. I compartimenti dell'Italia meridionale e delle isole sono anche quelli che danno un maggior contingente di spose di età avanzata, cioè al di là dei 50 anni.

1891 — CIFRE PROPORZIONALI A 10,000 SPOSI.

TAVOLA XII.

COMPARTIMENTI	ANNO DI NASCITA DEGLI SPOSI										
	1873 e dopo	1872-71	1870-65	1864-61	1860-56	1855-51	1850-46	1845-41	1840-36	1835-31	Prima del 1831
Piemonte.	36	218	4 417	2 253	1 358	672	419	252	162	93	120
Liguria.	32	189	4 162	2 444	1 413	728	450	227	154	98	103
Lombardia.	15	89	4 555	2 642	1 282	589	341	216	119	73	79
Veneto.	12	158	4 363	2 729	1 356	579	331	201	126	68	77
Emilia.	23	136	3 602	2 670	1 578	757	486	319	194	107	128
Toscana.	39	279	4 079	2 596	1 324	610	431	251	154	111	126
Marche.	19	99	3 143	3 062	1 752	732	439	295	180	121	158
Umbria.	14	98	2 937	2 738	1 905	887	581	396	201	103	140
Lazio.	33	182	3 147	2 545	1 766	999	669	307	147	100	105
Abruzzi e Molise	138	514	4 289	2 182	1 211	562	356	233	176	137	202
Campania.	74	398	4 284	2 278	1 213	584	395	271	182	127	194
Puglie.	41	241	4 209	2 715	1 286	555	288	229	153	123	160
Basilicata.	108	493	5 318	1 708	846	454	310	232	157	142	232
Calabrie.	95	427	4 435	2 046	1 237	601	406	277	182	133	161
Sicilia.	49	209	3 877	2 756	1 407	608	386	271	159	109	169
Sardegna.	17	98	2 552	2 652	2 185	1 102	602	312	235	126	119
REGNO.	44	235	4 105	2 525	1 382	646	404	257	160	105	137

CIFRE PROPORZIONALI A 10,000 SPOSE.

COMPARTIMENTI	ANNO DI NASCITA DELLE SPOSE									
	1875 e dopo	1874-69	1868-65	1864-63	1862-61	1860-56	1855-51	1850-46	1845-41	Prima del 1841
Piemonte.	149	4 849	2 562	667	434	601	304	186	122	126
Liguria.	176	4 505	2 688	735	521	699	282	163	114	117
Lombardia.	44	4 812	2 891	646	404	548	259	174	109	113
Veneto.	21	3 836	3 553	851	535	621	255	127	104	97
Emilia.	59	3 385	3 124	934	643	814	433	271	177	160
Toscana.	81	3 639	3 274	845	544	684	357	247	144	185
Marche.	42	2 711	3 572	1 131	646	873	407	291	196	131
Umbria.	59	2 874	3 212	1 048	682	931	480	332	247	135
Lazio.	112	2 970	2 761	852	794	1 182	683	348	162	136
Abruzzi e Molise	244	3 879	2 937	809	470	670	345	219	192	235
Campania.	172	3 878	2 827	783	538	687	371	251	210	233
Puglie.	265	4 507	2 534	715	437	617	332	211	160	222
Basilicata.	550	5 184	2 038	486	313	509	297	200	151	272
Calabrie.	475	4 545	2 268	663	450	659	368	237	166	169
Sicilia.	693	4 670	1 827	608	480	627	399	288	188	220
Sardegna.	290	3 394	2 674	921	536	992	547	278	163	205
REGNO.	208	4 129	2 793	765	509	682	356	227	157	174

1892 — CIFRE PROPORZIONALI A 10,000 SPOSI.

TAVOLA XIII.

COMPARTIMENTI	ANNO DI NASCITA DEGLI SPOSI										
	1874 e dopo	1873-72	1871-66	1865-62	1861-57	1856-52	1851-47	1846-42	1841-37	1836-32	Prima del 1832
Piemonte	38	227	4 286	2 449	1 403	604	382	225	144	114	128
Liguria	29	222	3 961	2 540	1 459	759	423	255	139	78	135
Lombardia	9	91	4 629	2 618	1 271	589	311	202	132	64	84
Veneto	11	148	4 323	2 666	1 387	608	344	219	126	77	91
Emilia	20	149	3 536	2 696	1 555	769	495	330	190	116	144
Toscana	25	186	4 014	2 765	1 342	584	435	266	169	105	109
Marche	17	87	3 215	2 923	1 761	733	430	318	202	158	156
Umbria	14	103	2 879	2 598	1 558	992	643	415	526	153	119
Lazio	22	139	3 000	2 521	1 873	985	635	414	205	107	99
Abruzzi e Molise.	158	556	4 317	2 182	1 107	546	350	286	159	140	199
Campania	102	471	4 250	2 248	1 131	596	403	270	193	142	194
Puglie	43	280	4 300	2 763	1 199	497	292	236	145	110	135
Basilicata	90	575	5 120	1 755	831	471	333	282	157	153	233
Calabrie	140	463	4 422	2 021	1 204	581	393	284	197	143	152
Sicilia	68	259	3 796	2 679	1 420	652	383	295	173	105	170
Sardegna	43	105	2 511	2 706	2 069	1 056	592	379	247	158	134
REGNO	51	249	4 058	2 535	1 367	646	400	271	173	112	138

CIFRE PROPORZIONALI A 10,000 SPOSE.

COMPARTIMENTI	ANNO DI NASCITA DELLE SPOSE									
	1876 e dopo	1875-70	1869-66	1865-64	1863-62	1861-57	1856-52	1851-47	1846-42	Prima del 1842
Piemonte	192	4 924	2 588	622	403	578	281	183	104	125
Liguria	166	4 484	2 668	722	489	759	322	169	108	113
Lombardia	39	4 818	3 029	697	453	440	222	132	80	90
Veneto	29	3 789	3 543	861	525	647	275	144	93	94
Emilia	37	3 452	3 106	871	630	845	415	277	170	197
Toscana	80	3 773	3 168	876	550	703	315	221	150	164
Marche	34	2 964	3 450	926	700	860	385	301	228	152
Umbria	68	2 760	3 082	969	675	1 090	530	369	262	195
Lazio	104	2 820	2 751	961	722	1 168	656	445	227	146
Abruzzi e Molise.	227	4 065	2 790	792	484	666	349	220	171	236
Campania	163	3 961	2 680	882	505	747	354	245	206	257
Puglie	271	4 773	2 484	640	403	557	367	159	157	189
Basilicata	483	5 431	1 896	427	298	499	326	180	187	273
Calabrie	548	4 629	2 193	662	452	606	350	238	160	162
Sicilia	676	4 420	2 005	706	522	605	356	277	205	228
Sardegna	237	3 507	2 632	883	614	859	505	315	256	192
REGNO	209	4 163	2 776	774	511	674	343	223	157	170

§ III.

NATI

(esclusi i nati-morti).

Il numero dei nati (esclusi i nati-morti) fu nel 1892 di 1,110,573; ragguagliato a 1000 abitanti, dà un rapporto di 36.37; nel 1893 i nati furono 1,125,146, cioè 36.62 ogni 1000 abitanti. Ecco il confronto tra le cifre assolute e le proporzionali del 1893 e quelle dei due anni precedenti.

TAVOLA XIV.

COMPARTIMENTI	ANNO 1891		ANNO 1892		ANNO 1893 (1)	
	Totale dei nati	Nati per 1000 abitanti	Totale dei nati	Nati per 1000 abitanti	Totale dei nati	Nati per 1000 abitanti
Piemonte	105 389	32.40	98 699	30.17	102 465	31.15
Liguria	32 573	34.19	31 110	32.45	31 527	32.68
Lombardia	147 488	37.51	136 727	34.55	145 166	36.45
Veneto	106 553	35.47	103 485	34.23	108 485	35.65
Emilia	84 405	37.33	81 948	36.12	86 739	38.11
Toscana	81 720	35.82	81 361	35.55	80 497	35.06
Marche	36 374	37.73	37 783	39.10	38 066	39.29
Umbria	21 943	36.84	21 790	36.44	22 368	37.32
Lazio	37 577	38.11	37 905	38.12	37 313	37.21
Abruzzi e Molise	53 059	38.87	54 257	39.61	54 766	39.84
Campania	117 241	38.29	117 841	38.28	112 368	36.30
Puglie	74 866	42.10	76 366	42.49	74 190	40.85
Basilicata	21 069	39.00	20 731	38.26	20 733	38.15
Calabrie	52 698	40.07	54 238	41.06	54 786	41.29
Sicilia	133 816	40.24	130 886	38.90	129 233	37.97
Sardegna	25 368	34.68	25 446	34.55	26 444	35.67
REGNO	1 132 139	37.31	1 110 573	36.37	1 125 146	36.62

(1) Dati non definitivi.

Nati divisi per sesso.

I nati (esclusi i nati-morti) dividonsi come segue per ciascun anno, dal 1872 al 1893, secondo il sesso:

TAVOLA XV.

ANNI	NUMERO DEI NATI (esclusi i nati-morti)			Nati maschi per 100 femmine
	Totale	Maschi	Femmine	
1872	1 020 682	526 303	494 379	106
1873	985 188	508 042	477 146	106
1874	951 658	491 231	460 427	107
1875	1 035 377	533 511	501 866	106
1876	1 083 721	558 308	525 413	106
1877	1 029 037	529 867	499 170	106
1878	1 012 475	521 945	490 530	106
1879	1 064 153	548 959	515 194	106
1880	957 900	493 591	464 309	106
1881	1 081 125	557 029	524 096	106
1882	1 061 094	545 714	515 380	106
1883	1 071 452	551 402	520 050	106
1884	1 130 741	581 413	549 328	106
1885	1 125 970	580 079	545 891	106
1886	1 086 960	559 441	527 519	106
1887	1 152 906	592 936	559 970	106
1888	1 119 563	575 081	544 482	106
1889	1 149 197	591 480	557 717	106
1890	1 083 103	556 378	526 725	106
1891	1 132 139	581 818	550 321	106
1892	1 110 573	570 787	539 786	106
(1) 1893	1 125 146	578 356	546 790	106

Ragguagliato il numero delle nascite maschili a 100 nascite femminili, si trova, che le prime stanno alle seconde come 106 a 100; in altri termini, ogni 1000 nati, si hanno 514 maschi e 486 femmine.

(1) Dati non definitivi.

Nati divisi in legittimi ed illegittimi.

Volendosi distinguere i nati in legittimi ed illegittimi, si trova una difficoltà nel fatto, che un certo numero di bambini sono *esposti* nelle ruote annesse agli ospizi dei trovatelli, ovvero sono abbandonati in luogo pubblico, senza che si sappia se sono figli di persone unite in matrimonio. Per ciò fino a tutto il 1883 si dividevano in *legittimi*, *illegittimi* ed *esposti*, ed in questa terza categoria si sarebbero dovuti collocare solamente i bambini di origine ignota, parecchi dei quali probabilmente erano già stati registrati in una delle altre due rubriche. Ma siccome le cifre segnate sotto la rubrica *esposti*, apparivano per molti comuni troppo grandi, in confronto a quelle di altri comuni che si trovano in condizioni sociali molto simili, si aveva motivo di temere che sotto il nome di esposti si comprendessero per alcuni istituti tutti quanti i bambini ricoverati nei brefotrofi, anche quando l'amministrazione sapeva che erano illegittimi.

Per evitare queste differenze d'interpretazione, i nati nel 1884 e negli anni susseguenti furono ripartiti in tre categorie, alquanto diverse da quelle adottate prima; in modo da avere in una prima rubrica il numero dei legittimi, in una seconda il numero degli illegittimi riconosciuti all'atto di nascita da uno o da entrambi i genitori, ed in una terza rubrica, complessivamente, il numero degli illegittimi non riconosciuti all'atto di nascita dai genitori e quello dei nati di stato civile ignoto, perchè trovati esposti nella ruota od in luogo pubblico. Gli iscritti nella terza categoria rappresentano con approssimazione il numero dei bambini, per l'allevamento dei quali deve provvedere la carità pubblica, mentre quasi tutti gli illegittimi riconosciuti dai genitori sono allevati in famiglia a cura di questi ultimi.

È possibile che fra i bambini di stato civile ignoto, che abbiamo compreso nella stessa categoria degli illegittimi non riconosciuti, alcuni siano figli di persone unite in matrimonio; ma è lecito ritenere che il numero di questi sia piccolissimo; e come abbiamo fatto negli scorsi anni, continueremo a sommare i nati iscritti nella seconda con quelli della terza categoria, per formare la cifra più verosimile delle nascite illegittime. Questo totale potrà essere maggiore di quello reale, ma di una quantità piccola.

Nella tavola XVI è indicato il numero dei nati illegittimi riconosciuti da uno o da entrambi i genitori e il numero degli illegittimi non riconosciuti, coi quali ultimi sono sommati anche gli esposti nelle ruote o in luogo pubblico, per ciascuna provincia e per ciascuno dei cinque anni corsi dal 1888 al 1892. Oltre le cifre assolute sono date anche le cifre proporzionali di ciascuna categoria di nati illegittimi a 1000 nati vivi, sia legittimi che illegittimi negli stessi anni.

Nella tavola XVII è indicato il numero dei nati legittimi, quello degli illegittimi riconosciuti almeno da uno dei genitori e quello degli illegittimi non riconosciuti e degli esposti, in ciascun anno dal 1872 al 1893. Nella stessa tavola sono indicate anche le cifre proporzionali dei nati legittimi e di quelli illegittimi od esposti ogni 100 nati, e le cifre proporzionali dei maschi per 100 femmine, sia fra i nati legittimi che fra gli illegittimi riconosciuti e fra gli illegittimi non riconosciuti e gli esposti.

Nati illegittimi riconosciuti da uno o da entrambi i genitori,
Cifre assolute e cifre proporzionali a 1000

	Alessandria	Cuneo	Novara	Torino	Genova	Porto Maurizio	Bergamo	Brescia	Como	Cremona	
CIFRE											
1888 .	Illegittimi riconosciuti	94	80	179	630	668	100	66	257	54	49
	Esposti ed illegittimi non riconosciuti	302	493	476	1 202	761	149	164	429	193	198
1889 .	Illegittimi riconosciuti	108	99	192	717	733	132	77	240	45	29
	Esposti ed illegittimi non riconosciuti	326	455	483	1 209	706	133	136	415	187	173
1890 .	Illegittimi riconosciuti	115	112	162	948	692	121	86	204	60	37
	Esposti ed illegittimi non riconosciuti	276	435	443	816	717	94	141	422	181	161
1891 .	Illegittimi riconosciuti	114	98	199	1 109	763	123	79	244	48	39
	Esposti ed illegittimi non riconosciuti	289	419	520	764	727	131	160	424	185	172
1892 .	Illegittimi riconosciuti	93	108	204	986	674	124	76	230	58	45
	Esposti ed illegittimi non riconosciuti	274	399	442	782	765	118	111	374	186	184

	CIFRE PROPORZIONALI										
1888 .	Illegittimi riconosciuti	3.41	3.54	7.01	17.91	24.31	24.43	3.84	14.90	2.73	4.58
	Esposti ed illegittimi non riconosciuti	10.97	21.80	18.64	34.16	27.70	36.40	9.54	24.87	9.74	18.51
TOTALE degli illegittimi ed esposti		14.38	25.34	25.65	52.07	52.01	60.83	13.38	39.77	12.47	23.09
1889 .	Illegittimi riconosciuti	3.91	4.39	7.86	20.52	25.89	30.89	4.45	13.76	2.32	2.58
	Esposti ed illegittimi non riconosciuti	11.80	20.19	19.77	34.60	24.94	31.13	7.86	23.78	9.65	15.40
TOTALE degli illegittimi ed esposti		15.71	24.58	27.63	55.12	50.83	62.02	12.31	37.54	11.97	17.98
1890 .	Illegittimi riconosciuti	4.59	5.38	6.98	29.15	25.86	31.13	5.40	12.54	3.26	3.75
	Esposti ed illegittimi non riconosciuti	11.02	20.89	19.08	25.09	26.80	24.18	8.85	25.94	9.85	16.34
TOTALE degli illegittimi ed esposti		15.61	26.27	26.06	54.24	52.66	55.31	14.25	38.48	13.11	20.09
1891 .	Illegittimi riconosciuti	4.34	4.48	8.32	33.25	26.80	29.94	4.50	13.78	2.44	3.60
	Esposti ed illegittimi non riconosciuti	11.01	19.17	21.73	22.91	25.54	31.89	9.11	23.95	9.42	15.88
TOTALE degli illegittimi ed esposti		15.35	23.65	30.05	56.16	52.34	61.83	13.61	37.73	11.86	19.48
1892 .	Illegittimi riconosciuti	3.77	5.36	8.98	31.65	24.83	31.23	4.74	14.04	3.18	4.49
	Esposti ed illegittimi non riconosciuti	11.11	19.80	19.46	25.11	28.19	29.72	6.93	22.83	10.18	18.36
TOTALE degli illegittimi ed esposti		14.88	25.16	28.44	56.76	53.02	60.95	11.67	36.87	13.36	22.85

nati illegittimi non riconosciuti, ed esposti, classificati per provincie.
nati negli anni 1888, 1889, 1890, 1891 e 1892.

TAVOLA XVI.

Mantova	Milano	Pavia	Sondrio	Belluno	Padova	Rovigo	Treviso	Udine	Venezia	Verona	Vicenza	Bologna
---------	--------	-------	---------	---------	--------	--------	---------	-------	---------	--------	---------	---------

ASSOLUTE.

466	314	49	54	232	888	905	330	863	752	210	478	1 985
338	1 222	311	104	114	520	182	263	499	467	357	284	756
461	334	69	42	244	875	957	336	785	785	177	444	1 941
290	1 296	298	88	108	565	226	220	500	553	390	289	725
512	329	37	33	173	793	816	273	649	740	184	300	1 863
319	1 205	282	78	92	465	189	199	416	460	356	254	771
473	312	53	52	196	712	878	253	741	743	189	285	1 684
335	1 182	300	88	100	533	197	188	410	486	285	280	720
471	301	44	44	189	710	1 015	294	634	716	201	333	1 735
319	1 200	252	104	95	534	169	190	444	473	276	309	668

A 1000 NATI.

45.05	6.40	2.96	14.18	32.39	59.73	105.61	23.39	46.15	57.14	15.40	30.29	112.84
32.67	24.90	18.81	27.31	15.92	34.98	21.24	18.64	26.68	35.48	26.18	18.00	42.98
77.72	31.30	21.77	41.49	48.31	94.71	126.85	42.03	72.83	92.62	41.58	48.29	155.82
45.06	6.66	4.11	11.36	35.08	55.96	106.65	23.01	40.59	56.36	12.56	27.23	113.32
28.35	25.84	17.76	23.80	15.53	36.13	25.19	15.07	25.85	39.70	27.68	17.72	42.33
73.41	32.50	21.87	35.16	50.61	92.09	131.81	38.08	66.44	96.06	40.24	44.95	155.65
50.24	6.09	2.43	9.74	27.46	52.16	92.34	20.79	36.44	56.61	13.70	20.00	106.18
31.30	25.17	18.53	23.02	14.60	30.59	21.39	15.15	23.36	35.18	26.51	16.93	43.94
81.54	31.26	20.96	32.76	42.06	82.75	113.73	35.94	59.80	91.79	40.21	36.93	150.12
44.79	6.13	3.20	13.95	30.02	48.15	100.87	17.72	38.74	54.23	13.71	18.22	97.39
31.72	23.23	18.10	23.61	15.32	36.05	22.63	13.17	21.44	35.47	20.67	17.90	41.64
76.51	29.36	21.30	37.56	45.34	84.20	123.50	30.89	60.18	89.70	34.38	36.12	139.03
48.15	6.37	2.85	12.28	28.71	48.73	113.99	21.26	33.61	54.76	15.51	22.65	103.03
32.61	25.41	16.32	29.02	14.43	36.65	18.98	13.74	23.54	36.18	21.30	21.01	39.67
80.76	31.78	19.17	41.30	43.14	85.38	132.97	35.00	57.15	90.94	36.81	43.66	142.70

Segue **Nati illegittimi riconosciuti da uno o da entrambi i genitori,**
Cifre assolute e cifre proporzionali a 1000

	Ferrara	Forlì	Modena	Parma	Piacenza	Ravenna	Reggio Emilia	Arezzo	Firenze	Grosseto	
CIFRE											
1888 .	Illegittimi riconosciuti.	2 554	3 260	1 009	344	75	1 170	565	528	1 144	528
	Esposti ed illegittimi non riconosciuti	545	355	335	425	207	223	257	378	884	140
1889 .	Illegittimi riconosciuti.	2 598	3 324	855	334	80	1 148	421	566	1 225	530
	Esposti ed illegittimi non riconosciuti	508	404	298	445	184	189	290	370	928	153
1890 .	Illegittimi riconosciuti.	2 581	3 269	763	285	89	1 113	367	498	1 151	450
	Esposti ed illegittimi non riconosciuti	515	369	266	360	169	184	232	346	923	134
1891 .	Illegittimi riconosciuti.	2 680	3 105	689	300	72	1 153	373	517	1 099	502
	Esposti ed illegittimi non riconosciuti	488	312	294	396	182	197	255	344	891	135
1892 .	Illegittimi riconosciuti.	2 703	3 289	629	246	68	1 106	278	480	1 156	421
	Esposti ed illegittimi non riconosciuti	523	350	273	427	130	186	258	307	852	139

CIFRE PROPORZIONALI

1888 .	Illegittimi riconosciuti	251.08	315.04	86.53	35.84	9.94	159.51	56.33	58.64	40.48	113.99
	Esposti ed illegittimi non riconosciuti	53.58	34.31	28.73	44.28	27.44	30.40	25.62	41.98	31.28	30.22
TOTALE degli illegittimi ed esposti		304.66	349.35	115.26	80.12	37.38	189.91	81.95	100.62	71.76	144.21
1889 .	Illegittimi riconosciuti.	252.67	311.09	75.60	33.75	9.60	158.06	42.05	57.14	39.27	108.47
	Esposti ed illegittimi non riconosciuti	49.41	37.81	26.35	44.97	22.07	26.02	28.96	37.35	29.75	31.31
TOTALE degli illegittimi ed esposti		302.08	348.90	101.95	78.72	31.67	184.08	71.01	94.49	69.02	139.78
1890 .	Illegittimi riconosciuti.	256.51	312.08	66.91	29.82	11.81	161.77	37.19	55.18	39.70	99.96
	Esposti ed illegittimi non riconosciuti	51.18	35.23	23.33	37.67	22.43	26.74	23.51	38.34	31.84	29.76
TOTALE degli illegittimi ed esposti		307.69	347.31	90.24	67.49	34.24	188.51	60.70	93.52	71.54	129.72
1891 .	Illegittimi riconosciuti	264.17	304.35	59.51	30.14	9.11	163.18	36.34	56.60	37.34	109.94
	Esposti ed illegittimi non riconosciuti	48.10	30.58	25.39	39.78	23.03	27.88	24.84	37.66	30.27	29.57
TOTALE degli illegittimi ed esposti		312.27	334.93	84.90	69.92	32.14	191.06	61.18	94.26	67.61	139.51
1892 .	Illegittimi riconosciuti.	258.54	307.56	57.32	26.66	9.20	159.11	29.53	51.34	38.57	93.02
	Esposti ed illegittimi non riconosciuti	50.02	32.73	24.89	46.27	17.58	26.76	27.40	32.80	28.43	30.71
TOTALE degli illegittimi ed esposti		308.56	340.29	82.21	72.93	26.78	185.87	56.93	84.14	67.00	123.73

nati illegittimi non riconosciuti ed esposti, classificati per provincie.
nati negli anni 1888, 1889, 1890, 1891 e 1892.

Segue TAVOLA XVI.

Livorno	Lucca	Massa e Carrara	Pisa	Sienna	Ancona	Ascoli Piceno	Macerata	Pesaro e Urbino	Perugia	Roma	Aquila degli Abruzzi	Campobasso
---------	-------	-----------------	------	--------	--------	---------------	----------	-----------------	---------	------	----------------------	------------

ASSOLUTE.

173	496	1 209	655	306	804	907	519	1 178	2 744	7 308	504	169
121	260	220	254	225	331	253	308	302	1 193	1 710	275	299
184	487	1 237	680	375	928	901	509	1 243	3 084	7 809	505	155
112	331	225	236	221	335	290	315	292	1 289	1 871	251	316
144	448	974	644	289	754	865	509	1 148	2 975	7 394	476	165
123	291	183	222	216	319	286	274	289	1 164	1 745	253	334
159	443	1 114	622	297	753	937	507	1 215	2 976	7 312	491	147
116	282	233	216	197	303	246	313	260	1 156	1 788	268	303
140	397	1 024	591	289	764	981	566	1 206	2 755	7 306	578	182
125	245	199	252	179	295	274	295	264	1 154	1 660	257	273

A 1000 NATI.

50.28	47.78	161.78	68.55	43.08	77.12	115.82	58.72	134.12	133.79	197.30	33.36	11.96
35.16	25.05	29.44	26.58	31.68	31.75	32.31	34.85	34.38	58.17	46.17	18.20	21.17
85.44	72.83	191.22	95.13	74.76	108.87	148.13	93.57	168.50	191.96	243.47	51.56	33.13
49.37	45.97	162.25	62.77	47.15	84.63	107.80	55.76	134.64	133.73	198.20	32.66	10.34
30.05	31.24	29.51	21.78	27.79	30.55	34.70	34.51	31.63	55.89	47.49	16.23	21.08
79.42	77.21	191.76	84.55	74.94	115.18	142.50	90.27	166.27	189.62	245.69	48.89	31.42
41.58	45.45	143.15	66.01	39.86	71.57	105.84	57.47	130.53	140.02	198.85	32.06	11.58
35.52	29.52	26.90	22.76	29.79	30.28	34.99	30.94	32.86	54.78	46.93	17.04	23.45
77.10	74.97	170.05	88.77	69.65	101.85	140.83	88.41	163.39	194.80	245.78	49.10	35.03
45.36	41.63	148.30	63.54	41.61	71.07	113.88	58.12	137.63	135.62	194.59	32.33	10.24
33.10	26.50	31.68	22.07	27.60	28.60	29.90	35.88	29.45	52.68	47.58	17.65	21.10
78.46	68.13	179.98	85.61	69.21	99.67	143.78	94.00	167.08	188.30	242.17	49.98	31.34
41.82	40.85	143.26	59.59	39.15	72.46	113.17	60.01	131.96	126.43	192.75	36.90	12.39
37.34	25.21	27.84	25.41	24.25	27.98	31.61	31.28	28.89	52.96	43.79	16.41	18.59
79.16	66.06	171.10	85.00	63.40	100.44	144.78	91.29	160.85	179.39	236.54	53.31	30.98

Segue **Nati illegittimi riconosciuti da uno o da entrambi i genitori,**
Cifre assolute e cifre proporzionali a 1000

	Chieti	Teramo	Avellino	Benevento	Caserta	Napoli	Salerno	Bari delle Puglie	Foggia	Lecce	
C I F R E											
1888 .	Illegittimi riconosciuti.	233	172	145	136	311	523	330	301	253	374
	Esposti ed illegittimi non riconosciuti	319	342	293	77	518	1 220	854	755	284	805
1889 .	Illegittimi riconosciuti	251	163	162	156	398	504	309	320	229	377
	Esposti ed illegittimi non riconosciuti	309	366	307	95	544	1 314	910	752	310	817
1890 .	Illegittimi riconosciuti	236	182	145	112	360	530	321	276	202	330
	Esposti ed illegittimi non riconosciuti	296	375	309	106	491	1 309	910	752	281	807
1891 .	Illegittimi riconosciuti.	220	155	154	136	364	576	335	288	211	353
	Esposti ed illegittimi non riconosciuti	307	383	271	83	529	1 342	896	738	278	758
1892 .	Illegittimi riconosciuti.	168	154	147	130	367	513	329	301	230	356
	Esposti ed illegittimi non riconosciuti	268	335	298	95	537	1 437	880	716	335	721

C I F R E P R O P O R Z I O N A L I

1888 .	Illegittimi riconosciuti.	17.41	18.03	8.58	14.68	11.33	13.76	15.75	8.77	14.79	14.77
	Esposti ed illegittimi non riconosciuti	23.83	35.85	17.35	8.31	18.87	32.09	40.77	21.99	16.60	31.79
TOTALE degli illegittimi ed esposti . .		41.24	53.88	25.93	22.99	30.20	45.85	56.52	30.76	31.39	46.56
1889 .	Illegittimi riconosciuti.	18.09	15.88	9.10	15.46	12.96	11.97	13.90	10.34	13.65	15.14
	Esposti ed illegittimi non riconosciuti	22.27	35.66	17.24	9.41	17.71	31.22	40.94	24.30	18.48	32.81
TOTALE degli illegittimi ed esposti . .		40.36	51.54	26.34	24.87	30.67	43.19	54.84	34.64	32.13	47.95
1890 .	Illegittimi riconosciuti.	16.89	17.95	9.45	11.89	13.02	14.08	15.55	8.81	13.47	13.19
	Esposti ed illegittimi non riconosciuti	21.18	36.99	20.14	11.26	17.76	34.77	44.07	24.01	18.74	32.25
TOTALE degli illegittimi ed esposti . .		38.07	54.94	29.59	23.15	30.78	48.85	59.62	32.82	32.21	45.44
1891 .	Illegittimi riconosciuti	16.43	15.31	9.58	14.19	12.32	14.15	15.72	8.68	12.88	13.95
	Esposti ed illegittimi non riconosciuti	22.92	37.84	16.86	8.66	17.90	32.96	42.04	22.24	16.97	29.96
TOTALE degli illegittimi ed esposti . .		39.35	53.15	26.44	22.85	30.22	47.11	57.76	30.92	29.85	43.91
1892 .	Illegittimi riconosciuti.	12.25	15.11	8.86	13.42	12.08	12.93	15.29	9.15	13.78	13.30
	Esposti ed illegittimi non riconosciuti	19.54	32.87	17.97	9.81	17.68	36.22	40.90	21.76	20.07	26.93
TOTALE degli illegittimi ed esposti . .		31.79	47.98	26.83	23.23	29.76	49.15	56.19	30.91	33.85	40.23

nati illegittimi non riconosciuti ed esposti, classificati per provincie.
nati negli anni 1888, 1889 1890, 1891 e 1892.

Segue TAVOLA XVI.

Potenza	Catanzaro	Cosenza	Reggio di Calabria	Calianissotta	Catania	Girgenti	Messina	Palermo	Siracusa	Trapani	Cagliari	Sassari	REGNO
---------	-----------	---------	--------------------	---------------	---------	----------	---------	---------	----------	---------	----------	---------	-------

ASSOLUTE.

410	640	645	237	235	813	586	729	596	324	200	1 464	792	48 301
704	670	1 204	804	560	1 038	647	869	903	1 114	368	332	148	34 112
438	671	644	274	210	817	565	662	589	308	212	1 482	827	49 568
699	640	1 175	797	559	986	753	1 026	876	1 060	369	357	186	34 831
386	584	609	229	261	752	450	588	569	278	223	1 259	632	46 104
620	640	1 086	755	563	969	722	934	887	1 036	384	354	189	32 744
417	589	585	261	294	832	541	692	622	327	192	1 280	733	47 007
677	646	1 061	789	554	1 046	776	892	905	1 137	345	348	198	33 034
385	674	630	210	254	815	432	590	577	277	184	1 157	670	45 990
591	582	931	800	496	976	687	907	811	1 031	371	403	173	31 966

A 1000 NATI.

19.86	36.31	35.35	15.26	18.82	31.95	41.07	37.45	20.35	18.57	16.80	95.10	82.29	43.14
34.10	38.02	65.99	51.78	44.84	40.79	45.34	44.64	30.83	63.84	30.91	21.57	15.38	30.47
53.96	74.33	101.34	67.04	63.66	72.74	86.41	82.09	51.18	82.41	47.71	116.67	97.67	73.61
20.90	37.58	35.30	17.00	16.76	33.25	37.83	33.20	20.09	18.98	16.90	92.96	83.42	43 13
33.35	35.84	64.41	49.44	44.62	40.13	50.42	51.45	29.88	65.32	29.42	22.39	18.76	30.31
54.25	73.42	99.71	66.44	61.38	73.38	88.25	84.65	49.97	84.30	46.32	115.35	102.18	73.44
19.87	34.09	35.91	15.91	21.98	31.54	31.77	30.35	20.11	17.26	18.42	85.25	66.72	42.56
31.91	37.36	64.04	52.46	47.41	40.64	50.97	48.22	31.34	64.31	31.72	23.97	19.95	30.23
51.78	71.45	99.95	68.37	69.39	72.18	82.74	78.57	51.45	81.57	50.14	109.22	86.67	72.79
19.79	31.83	32.95	15.87	22.29	32.84	34.55	34.16	21.26	18.66	15.23	83.31	73.27	41.52
32.13	34.92	59.76	47.99	42.02	41.28	49.56	44.03	30.94	64.90	27.37	22.65	19.79	29.18
51.92	66.75	92.71	63.86	64.31	74.12	84.11	78.19	52.20	83.56	42.60	105.96	93.06	70.70
18.57	34.69	33.87	12.96	19.75	32.61	27.86	30.08	18.39	15.99	14.74	74.34	67.79	41.41
28.51	29.95	50.06	49.36	38.57	39.05	44.30	46.24	28.85	59.53	29.72	25.89	17.50	28.78
47.08	64.64	83.93	62.32	58.32	71.66	72.16	76.32	47.24	75.52	44.46	100.23	85.29	70.19

TAVOLA XVII.

ANNI	TOTALE dei nati (esclusi i nati-morti)	NUMERO dei nati legittimi			NUMERO DEI NATI ILLEGITTIMI ED ESPOSTI									PER 100 NATI		Maschi legittimi per 100 femmine legittime	Maschi illegittimi riconosciuti per 100 femmine	Maschi illegittimi non riconosciuti per 100 femmine
		Totale	Maschi	Femmine	Complesso			Illegittimi riconosciuti (1)			Illegittimi non riconosciuti ed esposti (1)			Legittimi	Illegittimi ed esposti			
					Totale	Maschi	Femmine	Totale	Maschi	Femmine	Totale	Maschi	Femmine					
1872 . .	1 020 682	949 775	489 963	459 812	70 907	36 340	34 567	37 062	19 311	17 751	33 845	17 029	16 816	93.05	6.95	107	109	101
1873 . .	985 188	915 112	472 117	442 995	70 076	35 925	34 151	38 774	20 356	18 418	31 302	15 569	15 733	92.89	7.11	107	111	99
1874 . .	951 658	882 403	455 738	426 665	69 255	35 493	33 762	39 512	20 594	18 918	29 743	14 899	14 844	92.72	7.28	107	109	100
1875 . .	1 035 377	963 324	496 758	466 566	72 053	36 753	35 300	43 642	22 483	21 159	28 411	14 270	14 141	93.04	6.96	106	106	101
1876 . .	1 083 721	1 007 487	519 148	488 339	76 234	39 160	37 074	47 253	24 743	22 510	28 981	14 417	14 564	92.97	7.03	106	110	99
1877 . .	1 029 037	954 913	492 129	462 784	74 124	37 738	36 386	46 149	23 828	22 321	27 975	13 910	14 065	92.80	7.20	106	107	99
1878 . .	1 012 475	940 022	484 743	455 279	72 453	37 202	35 251	44 733	23 395	21 338	27 720	13 807	13 913	92.84	7.16	106	110	99
1879 . .	1 064 153	986 889	509 053	477 836	77 264	39 906	37 358	47 956	25 189	22 767	29 308	14 717	14 591	92.74	7.26	107	111	101
1880 . .	957 900	886 821	457 253	429 568	71 079	36 338	34 741	43 615	22 642	20 973	27 464	13 696	13 768	92.58	7.42	106	108	99
1881 . .	1 081 125	1 001 617	516 314	485 303	79 508	40 715	38 793	50 691	26 379	24 312	28 817	14 336	14 481	92.65	7.35	106	108	99
1882 . .	1 061 094	981 451	504 962	476 489	79 643	40 752	38 891	50 649	26 184	24 465	28 994	14 568	14 426	92.49	7.51	106	107	101
1883 . .	1 071 452	988 375	508 614	479 761	83 077	42 788	40 289	57 034	29 751	27 283	26 043	13 037	13 006	92.25	7.75	106	109	100
1884 . .	1 130 741	1 045 080	537 577	507 503	85 661	43 836	41 825	50 134	26 029	24 105	35 527	17 807	17 720	92.42	7.58	106	108	100
1885 . .	1 125 970	1 040 868	536 486	504 382	85 102	43 593	41 509	49 734	25 719	24 015	35 368	17 874	17 494	92.44	7.56	106	107	102
1886 . .	1 086 960	1 005 402	518 010	487 392	81 558	41 431	40 127	46 931	24 331	22 600	34 627	17 100	17 527	92.50	7.50	106	108	98
1887 . .	1 152 906	1 067 002	548 887	518 115	85 904	44 049	41 855	50 561	26 414	24 147	35 343	17 635	17 708	92.55	7.45	106	109	100
1888 . .	1 119 563	1 037 150	533 054	504 096	82 413	42 027	40 386	48 301	24 977	23 324	34 112	17 050	17 062	92.64	7.36	106	107	100
1889 . .	1 149 197	1 064 798	548 197	516 601	84 399	43 283	41 116	49 568	25 722	23 846	34 831	17 561	17 270	92.66	7.34	106	108	102
1890 . .	1 083 103	1 004 255	516 281	487 974	78 848	40 097	38 751	46 104	23 741	22 363	32 744	16 356	16 388	92.72	7.28	106	106	100
1891 . .	1 132 139	1 052 098	541 007	511 091	80 041	40 811	39 230	47 007	24 348	22 659	33 034	16 463	16 571	92.93	7.07	106	107	99
1892 . .	1 110 573	1 032 617	530 986	501 631	77 956	39 801	38 155	45 990	23 820	22 170	31 966	15 981	15 985	92.98	7.02	106	107	100
1893 (2)	1 125 146	1 047 669	538 898	508 771	77 477	39 458	38 019	44 913	23 072	21 841	32 564	16 386	16 178	93.11	6.89	106	106	101

(1) Fino a tutto il 1883 sono compresi nella rubrica « illegittimi non riconosciuti ed esposti » i nati di stato civile ignoto immessi nelle ruote, od esposti pubblicamente, e una parte dei nati illegittimi allevati a spese delle amministrazioni comunali e provinciali; per gli anni 1884-93 sono compresi in questa rubrica i nati di stato civile ignoto e gli illegittimi non riconosciuti dai genitori, e nella rubrica « illegittimi riconosciuti » i figli naturali riconosciuti da uno o da entrambi i genitori. — (2) Dati non definitivi.

Pertanto la proporzione degli illegittimi sopra il totale dei nati è venuta crescendo dal 1872 al 1883, dopo il quale anno si osserva nuovamente una graduale diminuzione. Infatti, nel 1872, ogni 100 nati se ne contarono 6.95 fra illegittimi ed esposti, mentre nel 1883 se ne contarono 7.75; nel 1892 7.02 e nel 1893 6.89.

Siccome le proporzioni dei nati illegittimi al totale dei nati variano molto anche fra provincie di un medesimo compartimento, così si è stimato utile di calcolare queste proporzioni separatamente per ciascuna provincia. Esse sono date nella tavola XVI a pagina xxiv e seguenti.

Hanno proporzioni alte di nati illegittimi le provincie della Romagna, di Roma e di Perugia; le hanno basse le provincie della Lombardia. Così, per esempio, nel 1892, ogni 1000 nati furono dichiarati illegittimi 340 nella provincia di Forlì, 309 in quella di Ferrara, 237 in quella di Roma, 186 in quella di Ravenna, 179 in quella di Perugia, 171 in quella di Massa e Carrara; al contrario nella provincia di Bergamo si ebbero soltanto 12 illegittimi su 1000 nati, in quella di Como 13, in quella di Alessandria 15, in quella di Pavia 19, in quella di Cremona 23.

Si è visto che nel 1892 la proporzione degli illegittimi è stata nel Regno di 7.02 per 100 nati. Di essi, 4.14 per 100 erano stati riconosciuti dai genitori e 2.88 erano illegittimi non riconosciuti ed esposti. Gli illegittimi riconosciuti nella provincia di Pavia sono appena nel rapporto di 0.29 per cento nati, e in quella di Forlì arrivano a 30.76 per cento.

Non si conoscono precisamente le cause dell'aumento progressivo nel numero delle nascite illegittime, verificatosi dopo il 1872, e neanche quelle che le hanno rese più frequenti nell'Italia centrale in confronto delle altre regioni. È probabile che nelle provincie di Romagna, di Roma e dell'Umbria, dalle quali era formato l'antico Stato Pontificio, siano più frequenti che altrove i matrimoni celebrati col solo rito religioso, quantunque dal 1866 in poi sia riconosciuto valido legalmente il solo matrimonio civile; ma non sappiamo quanti siano in ciascuna provincia i matrimoni religiosi in confronto di quelli civili. È probabile anche che, nella popolazione operaia delle provincie suddette, si siano diffuse opinioni avverse tanto alla consacrazione religiosa quanto alla legalizzazione del vincolo matrimoniale (1).

Si adduce anche a spiegazione di questo fatto la circostanza che in molti comuni i quali hanno una circoscrizione territoriale alquanto estesa, ad esempio in Ravenna, i braccianti poveri, che dimorano in frazioni lontane dal centro in cui v'è l'ufficio municipale, per evitare la perdita di tempo e le spese che importano gli atti di pubblicazione e di celebrazione del matrimonio civile, si accontentano del matrimonio religioso, che possono fare nella parrocchia di campagna più vicina al luogo di loro abituale dimora. Il matrimonio civile viene per lo più contratto dopo la nascita del primo o del secondo figlio, o in seguito a cambiamento di residenza.

Altre circostanze che spiegano il numero notevole di matrimoni celebrati unicamente col rito religioso, che si nota da parecchie provincie, sono le difficoltà che

(1) Si possono vedere le discussioni fatte nella Giunta centrale di statistica. (*Annali di Statistica* Anno 1877, serie I, vol. 9. - *Idem* 1880, serie II, vol. 15) circa la statistica dei matrimoni civili e religiosi.

talvolta s'incontrano nel procurarsi i documenti prescritti; l'esservi impedimenti da cui il Governo non può, o crede che non sia il caso di dispensare; la certezza di perdere lasciati fatti alla moglie colla condizione della vedovanza; i divieti portati dalle leggi militari; il non aver potuto ottenere il consenso degli ascendenti, del quale si può agevolmente far senza dinanzi alla legge canonica.

Legittimazioni.

Si è detto che nel 1892 vi furono 77,956 nati illegittimi, dei quali 45,990 furono riconosciuti, all'atto della nascita, almeno da uno dei genitori e 31,966 non furono riconosciuti, e tra questi ultimi sono compresi anche i bambini trovati esposti in una ruota o in luogo pubblico. Si è anche notato che in parecchie regioni la natività illegittima è alta perchè molte unioni non sono dapprincipio legalizzate con atto civile.

Per altro, questo inconveniente è attenuato dal fatto che non poche unioni sono regolarizzate dopo alcuni anni, con che viene legittimato anche lo stato civile della prole. Difatti nel 1892 furono legittimati 21,557 figli naturali; per 21,501 la legittimazione fu occasionata da susseguente matrimonio contratto fra i genitori del figlio naturale e per 56 fu autorizzata con decreto reale (1).

Fra i 21,557 figli naturali legittimati nel 1892, 11,470 erano maschi e 10,087 femmine: cioè per ogni 100 femmine si hanno 114 maschi legittimati. Siccome nelle nascite illegittime si contano in media 103 maschi ogni 100 femmine, così la legittimazione è relativamente più frequente pei maschi che non per le femmine.

Se si confronta il numero delle legittimazioni avvenute nel 1892 col numero delle nascite illegittime avvenute nello stesso anno, si trova che per 1000 nascite illegittime vi furono 277 legittimazioni. (Tavola XVIII).

La notizia circa il numero annuo degli atti di legittimazione che avvengono in ciascun comune fu richiesta nei prospetti che servono per la compilazione del *movimento dello Stato Civile* solo a cominciare dal 1891. Si hanno però i dati analoghi per i tre anni 1885, 1886 e 1887, raccolti nell'occasione di una inchiesta fatta intorno ai provvedimenti presi in favore dei fanciulli esposti od altrimenti abbandonati dai genitori. I risultati di quella inchiesta furono pubblicati in appendice alla Statistica delle cause di morte per l'anno 1886.

I figli naturali legittimati dai genitori furono 13,909 nel 1885, 13,494 nel 1886 e 14,182 nel 1887. Negli anni susseguenti gli atti di legittimazione salirono a 19,777 nel 1891 e nel 1892 a 21,557.

(1) Per l'art. 198 del Codice civile la legittimazione può essere accordata con decreto reale, quando concorrano le seguenti condizioni:

- 1° che sia domandata dai genitori stessi o da uno di essi;
- 2° che il genitore il quale la domanda, non abbia figli legittimi o legittimati per susseguente matrimonio, nè discendenti da essi;
- 3° che il medesimo genitore si trovi nell'impossibilità di legittimare il figlio per susseguente matrimonio;
- 4° che, ove il richiedente sia vincolato a matrimonio, consti del consenso dell'altro coniuge.

Seguono le notizie per compartimenti:

TAVOLA XVIII.

COMPARTIMENTI	NUMERO DEI FIGLI NATURALI LEGITTIMATI PER SUSSEGUENTE MATRIMONIO O PER R. DECRETO					CIFRE PROPORZIONALI dei fanciulli legittimati a 1000 nati illegittimi ed esposti		
	Cifre assolute					Triennio 1885-86-87	1891	1892
	1885	1886	1887	1891	1892			
Piemonte	227	254	350	269	307	77	77	98
Liguria	225	300	321	328	288	178	188	171
Lombardia	688	697	828	573	469	174	138	117
Veneto	2 474	1 783	1 897	2 403	2 242	293	371	341
Emilia	2 370	2 260	2 597	4 926	5 111	167	382	397
Toscana	2 141	2 147	2 097	2 940	2 651	267	410	390
Marche	1 270	1 360	1 302	1 511	1 778	273	333	383
Umbria	783	715	931	1 427	1 973	184	345	505
Lazio	1 778	1 926	1 783	2 382	3 069	211	262	342
Abruzzi e Molise	301	341	363	385	324	141	169	146
Campania	279	259	275	306	533	58	65	113
Puglie	197	268	197	327	278	82	125	105
Basilicata	14	4	19	20	18	11	18	18
Calabrie	109	134	122	195	218	28	50	57
Sicilia	646	668	674	1 436	1 873	71	157	223
Sardegna	412	378	426	349	425	139	136	177
REGNO	13 909	13 494	14 182	19 777	21 557	165	247	277

In generale, le legittimazioni, così come i riconoscimenti, della prole illegittima, sono numerosi particolarmente nelle provincie dell'Italia centrale, nelle quali è molto alta la natività illegittima.

Nati divisi per mesi.

I nati (esclusi i nati-morti) si distribuiscono come appresso per mesi, disposti per stagioni, negli anni 1890, 1891 e 1892. Alle cifre assolute aggiungiamo i rapporti dei nati in ciascun mese a 12,000 nati in tutto l'anno, supponendo che tutti i mesi siano composti di 30 giorni (1).

TAVOLA XIX.

MESE DELLA NASCITA	NUMERO DEI NATI (esclusi i nati-morti)						MESE del concepimento
	ANNO 1890		ANNO 1891		ANNO 1892		
	Totale	Proporzione mensile su 12 000	Totale	Proporzione mensile su 12 000	Totale	Proporzione mensile su 12 000	
Marzo	105 491	1 145	110 567	1 149	106 001	1 126	Giugno.
Aprile	94 228	1 057	99 555	1 069	96 959	1 065	Luglio.
Maggio	90 635	984	93 809	975	94 481	1 004	Agosto.
Giugno	81 791	918	82 757	888	83 204	914	Settembre.
Luglio	86 520	939	89 661	931	86 893	923	Ottobre.
Agosto	88 866	965	92 033	956	87 395	929	Novembre.
Settembre	85 979	934	92 081	988	91 096	1 000	Dicembre.
Ottobre	80 282	872	90 351	939	89 500	951	Gennaio.
Novembre	76 116	854	84 968	912	86 631	951	Febbraio.
Dicembre	84 310	915	86 093	894	87 139	926	Marzo.
Gennaio	107 092	1 163	107 056	1 112	102 301	1 087	Aprile.
Febbraio	101 793	1 224	103 208	1 187	98 973	1 124	Maggio.
TOTALE	1 083 103	12 000	1 132 139	12 000	1 110 573	12 000	

(1) Veggansi le spiegazioni date a pag. XII.

Per tutti gli anni della serie 1872-92 i nati danno, per stagioni, le seguenti cifre assolute e i seguenti rapporti a 12,000 (1).

TAVOLA XX.

ANNI	NUMERO DEI NATI (esclusi i nati-morti)							
	T O T A L E				P R O P O R Z I O N E P E R S T A G I O N E S U 1 2 , 0 0 0			
	Primavera	Estate	Autunno	Inverno	Primavera	Estate	Autunno	Inverno
1872	277 988	227 752	246 470	268 472	3 250	2 662	2 912	3 176
1873	258 002	224 895	244 428	257 863	3 115	2 714	2 983	3 188
1874	247 205	220 849	238 921	244 683	3 090	2 759	3 018	3 133
1875	258 381	261 673	269 841	245 482	2 969	3 007	3 136	2 888
1876	287 984	252 049	261 354	282 334	3 170	2 773	2 909	3 148
1877	277 647	240 492	245 171	265 727	3 209	2 779	2 865	3 147
1878	266 382	237 126	250 682	258 285	3 130	2 784	2 978	3 108
1879	273 595	253 767	272 025	264 766	3 028	2 859	3 100	3 013
1880	255 806	224 717	222 291	255 086	3 186	2 796	2 800	3 218
1881	272 548	265 575	281 681	261 321	3 001	2 923	3 136	2 940
1882	273 407	242 170	258 852	286 665	3 064	2 713	2 933	3 290
1883	276 157	254 997	271 412	268 886	3 066	2 830	3 046	3 058
1884	297 259	268 863	279 238	285 381	3 136	2 836	2 979	3 049
1885	293 944	264 961	275 886	291 179	3 106	2 798	2 946	3 150
1886	275 056	259 678	267 823	284 403	3 010	2 840	2 963	3 187
1887	301 918	271 738	282 001	297 249	3 114	2 803	2 941	3 142
1888	292 416	259 131	267 248	300 768	3 115	2 760	2 879	3 246
1889	306 075	267 291	278 972	296 859	3 167	2 766	2 920	3 147
1890	290 354	257 177	242 377	293 195	3 186	2 822	2 690	3 302
1891	303 931	264 451	267 400	296 357	3 193	2 775	2 839	3 193
1892	297 441	257 492	267 227	288 413	3 195	2 766	2 902	3 137

(1) Veggansi le spiegazioni date a pag. XII.

§ IV.

NATI-MORTI.

I nati-morti sommarono nel 1892 a 44,758, (25,258 maschi e 19,500 femmine) e nel 1893 a 46,039 (maschi 25,886, femmine 20,153). Ogni cento nati d'ambo i sessi, compresi i nati-morti, si ebbero nel 1892 3.87 nati-morti e nel 1893 3.93; il rapporto è stato in quest'ultimo anno di 4.28 per cento fra i maschi e di 3.55 per cento fra le femmine.

Nel periodo d'osservazione che va dal 1872 al 1893 è venuto gradatamente crescendo il rapporto dei nati-morti a 100 nati, e sempre questo rapporto è stato maggiore fra le nascite maschili che tra le nascite femminili.

TAVOLA XXI.

ANNI	NUMERO DEI NATI-MORTI			Nati-morti maschi per 100 femmine	NATI-MORTI PER 100 NATI (compresi i nati-morti)		
	TOTALE	Maschi	Femmine		TOTALE	Maschi	Femmine
1872	29 546	17 030	12 516	136	2.81	3.13	2.47
1873	28 351	16 293	12 058	135	2.80	3.11	2.46
1874	26 991	15 571	11 420	136	2.76	3.07	2.42
1875	29 830	16 917	12 913	131	2.80	3.07	2.51
1876	33 069	18 682	14 387	130	2.96	3.24	2.67
1877	31 406	17 984	13 422	134	2.96	3.28	2.62
1878	31 305	17 849	13 456	133	3.00	3.31	2.67
1879	33 625	19 142	14 483	132	3.06	3.37	2.73
1880	30 405	17 259	13 146	131	3.08	3.38	2.75
1881	35 254	19 932	15 322	130	3.16	3.45	2.84
1882	35 384	20 203	15 181	133	3.23	3.57	2.86
1883	37 217	21 223	15 994	133	3.36	3.71	2.98
1884	38 307	21 709	16 598	131	3.28	3.60	2.93
1885	39 339	21 986	17 353	127	3.38	3.65	3.08
1886	39 204	22 245	16 959	131	3.48	3.82	3.11
1887	42 485	24 278	18 207	133	3.55	3.93	3.15
1888	42 007	23 686	18 321	129	3.62	3.96	3.26
1889	43 945	24 864	19 081	130	3.68	4.03	3.31
1890	42 117	23 926	18 191	132	3.74	4.12	3.34
1891	44 360	25 154	19 206	131	3.77	4.14	3.37
1892	44 758	25 258	19 500	130	3.87	4.24	3.49
1893	46 039	25 886	20 153	128	3.93	4.28	3.55

(1) Cifre non definitive.

Le cifre seguenti indicano la proporzione fra i nati-morti, e il totale dei nati e nati-morti negli anni 1891, 1892 e 1893 per ciascun compartimento.

TAVOLA XXII.

COMPARTIMENTI	ANNO 1891		ANNO 1892		ANNO 1893 (1)		NATI-MORTI PER 100 NATI (compresi i nati-morti)		
	Nati-vivi e nati-morti	Nati-morti	Nati-vivi e nati-morti	Nati-morti	Nati-vivi e nati-morti	Nati-morti	1891	1892	1893 (1)
Piemonte	109 624	4 235	102 740	4 041	106 746	4 281	3.86	3.93	4.01
Liguria	34 056	1 483	32 520	1 410	33 033	1 506	4.35	4.34	4.56
Lombardia	152 993	5 505	141 964	5 237	150 768	5 602	3.60	3.69	3.72
Veneto	110 283	3 730	107 312	3 827	112 491	4 006	3.38	3.57	3.56
Emilia	87 698	3 293	85 394	3 446	90 266	3 527	3.75	4.04	3.91
Toscana	85 260	3 540	84 971	3 610	84 106	3 609	4.15	4.25	4.29
Marche	37 882	1 508	39 357	1 574	39 645	1 579	3.98	4.00	3.98
Umbria	22 879	936	22 753	963	23 344	976	4.09	4.23	4.18
Lazio	39 633	2 056	39 849	1 944	39 232	1 919	5.19	4.88	4.89
Abruzzi e Molise .	54 823	1 764	56 151	1 894	56 785	2 019	3.22	3.37	3.56
Campania	122 724	5 483	123 306	5 465	117 766	5 398	4.46	4.43	4.58
Puglie	77 853	2 987	79 443	3 077	77 314	3 124	3.84	3.86	4.04
Basilicata	22 007	938	21 632	901	21 671	938	4.26	4.17	4.33
Calabrie	54 474	1 776	55 973	1 735	56 656	1 870	3.26	3.10	3.30
Sicilia	138 262	4 446	135 819	4 933	134 184	4 951	3.22	3.63	3.69
Sardegna	26 048	680	26 147	701	27 178	734	2.61	2.68	2.70
REGNO	1 176 499	44 360	1 155 331	44 758	1 171 185	46 039	3.77	3.87	3.93

Il rapporto dei nati-morti a 100 nati, compresi i nati morti, è alto nel Lazio; molto basso invece nella Sardegna, nelle Calabrie, in Sicilia e negli Abruzzi. Pare che questo rapporto tenda a divenire sempre maggiore. Nel 1863 per 1000 abitanti si contavano solamente 0.84 nati-morti; nel 1880 il rapporto arrivava ad 1.07 e nel 1892 ad 1.56. Forse una parte di questo aumento è dovuta alla maggiore diligenza delle levatrici e delle famiglie nel denunziare all'ufficiale di stato civile i bambini nati-morti, mentre molti di essi passavano prima inosservati, come semplici aborti; ma siccome l'aumento è stato progressivo d'anno in anno, esso, almeno in parte, deve essere reale, e può dipendere dal fatto che le madri invece di attendere unicamente alle cure domestiche, cercano occupazione in industrie esercitate nelle fabbriche, e continuano a lavorare anche quando sono in stato di gravidanza inoltrata.

Distinguendo i nati-morti secondo l'origine, troviamo le cifre seguenti:

(1) Cifre non definitive.

COMPARTIMENTI	NUMERO DEI NATI - MORTI														
	ANNO 1890					ANNO 1891					ANNO 1892				
	Totale	Legittimi	Illegitt. ed esposti	Per 100 nati-morti		Totale	Legittimi	Illegitt. ed esposti	Per 100 nati-morti		Totale	Legittimi	Illegitt. ed esposti	Per 100 nati-morti	
				Legitt.	Illegitt. ed esposti				Legitt.	Illegitt. ed esposti				Legitt.	Illegitt. ed esposti
Piemonte	4 117	3 886	231	94.39	5.61	4 235	3 975	260	93.86	6.14	4 041	3 785	256	93.66	6.34
Liguria	1 425	1 287	138	90.32	9.68	1 483	1 345	138	90.69	9.31	1 410	1 269	141	90.00	10.00
Lombardia	5 177	4 922	255	95.07	4.93	5 505	5 221	284	94.84	5.16	5 237	4 953	284	94.58	5.42
Veneto	3 681	3 352	329	91.06	8.94	3 730	3 394	336	90.99	9.01	3 827	3 448	379	90.10	9.90
Emilia	3 307	2 708	599	81.89	18.11	3 293	2 724	569	82.72	17.28	3 446	2 831	615	82.15	17.85
Toscana	3 455	3 043	412	88.08	11.92	3 540	3 168	372	89.49	10.51	3 610	3 222	388	89.25	10.75
Marche	1 456	1 243	213	85.37	14.63	1 508	1 297	211	86.01	13.99	1 574	1 353	221	85.96	14.04
Umbria	922	748	174	81.13	18.87	936	751	185	80.24	19.76	963	778	185	80.79	19.21
Lazio	1 960	1 427	533	72.81	27.19	2 056	1 494	562	72.67	27.33	1 944	1 461	483	75.15	24.85
Abruzzi e Molise	1 757	1 686	71	95.96	4.04	1 764	1 688	76	95.69	4.31	1 894	1 809	85	95.51	4.49
Campania	4 997	4 729	268	94.64	5.36	5 483	5 205	278	94.93	5.07	5 465	5 182	283	94.82	5.18
Puglie	2 832	2 731	101	96.43	3.57	2 987	2 849	138	95.38	4.62	3 077	2 915	162	94.74	5.26
Basilicata	818	778	40	95.11	4.89	938	899	39	95.84	4.16	901	854	47	94.78	5.22
Calabria	1 521	1 392	129	91.52	8.48	1 776	1 606	170	90.43	9.57	1 735	1 592	143	91.76	8.24
Sicilia	4 081	3 723	308	92.36	7.64	4 446	4 083	363	91.84	8.16	4 933	4 543	390	92.09	7.91
Sardegna	661	574	87	86.84	13.16	680	584	96	85.88	14.12	701	614	87	87.59	12.41
REGNO	42 117	38 229	3 888	90.77	9.23	44 360	40 283	4 077	90.81	9.19	44 758	40 609	4 149	90.73	9.27

Classificando i nati-morti secondo l'origine ed il sesso, si è trovato per tutto il Regno:

TAVOLA XXIV.

STATO CIVILE	NUMERO DEI NATI-MORTI						NATI-MORTI PER 100 NATI (compresi i nati-morti)		
	Totale	Maschi	Femmine	Per 100			Maschi e femmine	Maschi	Femmine
				Maschi e femmine	Maschi	Femmine			

Anno 1889.

Legittimi	39 685	22 589	17 096	90.31	90.85	89.60	3.59	3.96	3.20
Illegittimi ed esposti.	4 260	2 275	1 985	9.69	9.15	10.40	4.80	4.99	4.61
TOTALE . . .	43 945	24 864	19 081	100.00	100.00	100.00	3.68	4.03	3.31

Anno 1890.

Legittimi	38 229	21 777	16 452	90.77	91.02	90.44	3.67	4.05	3.26
Illegittimi ed esposti.	3 888	2 149	1 739	9.23	8.98	9.56	4.70	5.09	4.29
TOTALE . . .	42 117	23 926	18 191	100.00	100.00	100.00	3.74	4.12	3.34

Anno 1891.

Legittimi	40 283	22 935	17 348	90.81	91.18	90.33	3.83	4.24	3.39
Illegittimi ed esposti.	4 077	2 219	1 858	9.19	8.82	9.67	5.09	5.44	4.74
TOTALE . . .	44 360	25 154	19 206	100.00	100.00	100.00	3.77	4.14	3.37

Anno 1892.

Legittimi	40 609	22 914	17 695	90.73	90.72	90.74	3.78	4.14	3.41
Illegittimi ed esposti	4 149	2 344	1 805	9.27	9.28	9.26	5.05	5.56	4.51
TOTALE . . .	44 758	25 258	19 500	100.00	100.00	100.00	3.87	4.24	3.49

Chiudiamo le nostre ricerche sui nati-morti col darne la distribuzione per mesi, disposti per stagioni. Aggiungiamo alle cifre assolute i rapporti a 12,000, calcolati col solito metodo, supponendo, cioè, che tutti i mesi siano composti di 30 giorni (1).

TAVOLA XXV.

M E S I	NUMERO DEI NATI-MORTI					
	Anno 1890		Anno 1891		Anno 1892	
	Totale	Proporzione mensile su 12000	Totale	Proporzione mensile su 12000	Totale	Proporzione mensile su 12000
Marzo	3 991	1 114	4 240	1 124	4 387	1 157
Aprile	3 411	984	3 676	1 007	3 903	1 064
Maggio	3 271	913	3 539	939	3 629	957
Giugno	3 045	878	3 229	885	3 234	881
Luglio	3 101	866	3 367	893	3 331	879
Agosto	3 035	847	3 393	898	3 419	902
Settembre	3 124	901	3 347	917	3 385	922
Ottobre	3 276	914	3 450	915	3 504	924
Novembre	3 475	1 002	3 679	1 008	3 537	964
Dicembre	4 070	1 136	3 894	1 033	4 018	1 059
Gennaio	4 218	1 178	4 513	1 197	4 421	1 166
Febbraio	4 100	1 267	4 033	1 184	3 990	1 125
TOTALE	42 117	12 000	44 360	12 000	44 758	12 000

I mesi nei quali è relativamente più frequente la nati-mortalità, sono il gennaio ed il febbraio, mentre la massima natività avviene in febbraio ed in marzo; questa differenza si spiega forse col fatto che molti nati-morti non sono giunti a termine di gestazione.

(1) Veggansi le spiegazioni date a pag. XII.

§ V.

FECONDITÀ DELLA POPOLAZIONE.

Chiamando fecondità della popolazione il rapporto fra il numero dei nati, compresi i nati-morti, e la popolazione medesima, questo rapporto sarebbe, per il 1892, di 3.78 concepimenti per 100 abitanti (1).

Diamo la serie dei rapporti calcolati per il periodo dal 1872 al 1893.

TAVOLA XXVI.

ANNI	TOTALE DEI NATI		PER 100 ABITANTI	
	Esclusi i nati-morti	Compresi i nati-morti	Nati	Concepimenti
1872	1 020 682	1 050 228	3.78	3.89
1873	985 188	1 013 539	3.63	3.74
1874	951 658	978 649	3.49	3.58
1875	1 035 377	1 065 207	3.77	3.88
1876	1 083 721	1 116 790	3.92	4.04
1877	1 029 037	1 060 443	3.70	3.82
1878	1 012 475	1 043 780	3.62	3.73
1879	1 064 153	1 097 778	3.78	3.90
1880	957 900	988 305	3.39	3.49
1881	1 081 125	1 116 379	3.80	3.92
1882	1 061 094	1 096 478	3.70	3.83
1883	1 071 452	1 108 669	3.72	3.84
1884	1 130 741	1 169 048	3.90	4.03
1885	1 125 970	1 165 309	3.85	3.99
1886	1 086 960	1 126 164	3.70	3.83
1887	1 152 906	1 195 391	3.90	4.04
1888	1 119 563	1 161 570	3.76	3.90
1889	1 149 197	1 193 142	3.83	3.98
1890	1 083 103	1 125 220	3.59	3.73
1891	1 132 139	1 176 499	3.74	3.88
1892	1 110 573	1 155 331	3.64	3.78
1893 (2)	1 125 146	1 171 185	3.66	3.81

(1) Abbiamo supposto che il numero dei concepimenti fosse dato dalla somma dei nati e dei nati-morti. A parlare più esattamente, il numero dei concepimenti dovrebbe comprendere anche gli aborti; di questi ultimi non tiene conto il *Movimento dello stato civile*.

(2) Dati non definitivi.

Vediamo, collo stesso metodo di calcolo, l'indice della fecondità della popolazione per ciascun compartimento negli anni 1892 e 1893.

TAVOLA XXVII.

COMPARTIMENTI	TOTALE DEI NATI		PER 100 ABITANTI	
	Esclusi i nati-morti	Compresi i nati-morti	Nati	Conceptimenti

Anno 1892.

Piemonte	98 699	102 740	3.01	3.14
Liguria	31 110	32 520	3.25	3.39
Lombardia	136 727	141 964	3.46	3.59
Veneto	103 485	107 312	3.42	3.55
Emilia	81 948	85 394	3.61	3.76
Toscana	81 361	84 971	3.55	3.71
Marche	37 783	39 357	3.91	4.07
Umbria	21 790	22 753	3.64	3.81
Lazio	37 905	39 849	3.81	4.01
Abruzzi e Molise	54 257	56 151	3.96	4.10
Campania	117 841	123 306	3.83	4.01
Puglie	76 366	79 443	4.25	4.42
Basilicata	20 731	21 632	3.83	3.99
Calabrie	54 238	55 973	4.11	4.24
Sicilia	130 886	135 819	3.89	4.04
Sardegna	25 446	26 147	3.46	3.55
REGNO. . .	I 110 573	I 155 331	3.64	3.78

Anno 1893. (1)

Piemonte	102 465	106 746	3.12	3.24
Liguria	31 527	33 033	3.27	3.42
Lombardia	145 166	150 768	3.65	3.79
Veneto	108 485	112 491	3.57	3.70
Emilia	86 739	90 266	3.81	3.97
Toscana	80 497	84 106	3.51	3.66
Marche	38 066	39 645	3.93	4.09
Umbria	22 368	23 344	3.73	3.90
Lazio	37 313	39 232	3.72	3.91
Abruzzi e Molise	54 766	56 785	3.98	4.13
Campania	112 368	117 766	3.63	3.80
Puglie	74 190	77 314	4.09	4.26
Basilicata	20 733	21 671	3.82	3.99
Calabrie	54 786	56 656	4.13	4.27
Sicilia	129 233	134 184	3.80	3.94
Sardegna	26 444	27 178	3.57	3.67
REGNO. . .	I 125 146	I 171 185	3.66	3.81

(1) Dati non definitivi.

§ VI.

PARTI MULTIPLI.

Nell'anno 1892 si registrarono in tutto il Regno 1,128,729 parti semplici (nati e nati-morti) e 13,225 parti multipli. Ecco le cifre relative al periodo 1872-92:

Parti semplici e parti multipli (1).

TAVOLA XXVIII.

ANNI	NUMERO DEI PARTI (NATI E NATI-MORTI)				PER 100 PARTI	
	Totale	Semplici	MULTIPLI		Parti semplici	Parti multipli
			Totale dei parti	Totale dei nati da essi		
1872 . .	1 037 804	1 025 542	12 262	24 686	98.82	1.18
1873 . .	1 001 659	989 944	11 715	23 595	98.83	1.17
1874 . .	966 860	955 216	11 644	23 433	98.80	1.20
1875 . .	1 051 847	1 038 637	13 210	26 570	98.74	1.26
1876 . .	1 103 036	1 089 440	13 596	27 350	98.77	1.23
1877 . .	1 047 734	1 035 193	12 541	25 250	98.80	1.20
1878 . .	1 031 233	1 018 838	12 395	24 942	98.80	1.20
1879 . .	1 084 060	1 070 525	13 535	27 253	98.75	1.25
1880 . .	976 541	964 917	11 624	23 388	98.81	1.19
1881 . .	1 101 776	1 087 353	14 423	29 026	98.69	1.31
1882 . .	1 082 884	1 069 455	13 429	27 023	98.76	1.24
1883 . .	1 095 512	1 082 492	13 020	26 177	98.81	1.19
1884 . .	1 155 006	1 141 163	13 843	27 885	98.80	1.20
1885 . .	1 151 782	1 138 408	13 374	26 901	98.84	1.16
1886 . .	1 113 033	1 100 087	12 946	26 077	98.84	1.16
1887 . .	1 181 277	1 167 340	13 937	28 051	98.82	1.18
1888 . .	1 148 179	1 134 951	13 228	26 619	98.85	1.15
1889 . .	1 179 436	1 165 891	13 545	27 251	98.85	1.15
1890 . .	1 112 063	1 099 076	12 987	26 144	98.83	1.17
1891 . .	1 162 414	1 148 495	13 919	28 004	98.80	1.20
1892 . .	1 141 954	1 128 729	13 225	26 602	98.84	1.16

(1) Le cifre di questa tavola, per gli anni anteriori al 1875, differiscono da quelle date nei volumi riferibili alle annate 1872-74, perchè dal 1875 in poi, nel formare il totale dei parti, si è tenuto conto anche dei nati-morti.

Secondo le combinazioni per sesso dei nati, i parti multipli nel 1892 si suddividono così:

TAVOLA XXIX.

COMPARTIMENTI	NUMERO DEI PARTI										Parti multipli per 100 parti (nati e nat-morti)
	Semplici e multipli (nati e nati-morti)	MULTIPLI									
		Totale	Parti doppi				Parti tripli				
			Totale	1 maschio e 1 femmina	2 maschi	2 femmine	Totale	2 maschi e 1 femmina	2 femmine e 1 maschio	3 maschi	

Anno 1892

Piemonte	101 653	1 071	1 055	392	356	307	16	4	5	4	3	1.05
Liguria	32 196	320	316	113	103	100	4	1	1	..	2	0.99
Lombardia	140 168	1 770	1 744	621	607	516	26	8	10	6	2	1.26
Veneto	105 640	1 652	1 632	611	564	457	20	4	9	4	3	1.56
Emilia	84 175	1 210	1 201	450	401	350	9	1	1	4	3	1.43
Toscana	83 849	1 113	1 104	371	366	367	9	7	1	..	1	1.32
Marche	38 836	515	509	201	165	143	6	2	1	..	3	1.32
Umbria	22 493	257	254	103	82	69	3	1	..	1	1	1.14
Lazio	39 332	509	501	186	156	159	8	..	3	3	2	1.22
Abruzzi e Molise	55 543	604	600	230	172	198	4	..	2	2	..	1.08
Campania	122 066	1 224	1 208	448	399	361	16	3	4	4	5	1.00
Puglie	78 639	798	792	283	245	264	6	3	1	1	1	1.01
Basilicata	21 426	205	204	85	68	51	1	1	0.95
Calabrie	55 532	435	429	144	151	134	6	..	2	3	1	0.78
Sicilia	134 539	1 266	1 252	403	455	394	14	6	2	3	3	0.94
Sardegna	25 867	276	272	93	81	98	4	..	1	..	3	1.06
REGNO	1 141 954	13 225	13 073	4 734	4 371	3 968	152	40	43	35	34	1.16

§ VII.

MORTI

(esclusi i nati-morti).

Nel 1892 morirono nel Regno 802,779 individui, ossia 26.29 per 1000 abitanti e nel 1893 ne morirono 776,704 cioè 25.28 per 1000 abitanti. Ecco le cifre dei morti, nei singoli compartimenti, nell'anno 1893 e nei due anni precedenti.

TAVOLA XXX.

COMPARTIMENTI	ANNO 1891		ANNO 1892		ANNO 1893 (1)	
	Totale dei morti	Morti per 1000 abitanti	Totale dei morti	Morti per 1000 abitanti	Totale dei morti	Morti per 1000 abitanti
Piemonte	72 210	22.19	78 328	23.94	72 604	22.07
Liguria	22 327	23.44	23 453	24.46	22 031	22.84
Lombardia	99 425	25.29	103 107	26.05	100 753	25.30
Veneto	66 884	22.26	67 008	22.16	63 045	20.72
Emilia	62 046	27.44	65 692	28.95	58 505	25.70
Toscana	59 163	25.93	59 029	25.79	54 053	23.54
Marche	25 727	26.69	28 601	29.59	27 166	28.04
Umbria	14 107	23.69	16 043	26.83	15 880	26.50
Lazio	27 755	28.14	26 577	26.72	27 378	27.31
Abruzzi e Molise . .	38 383	28.12	41 766	30.48	38 311	27.87
Campania	89 747	29.31	82 376	26.84	83 099	26.85
Puglie	55 344	31.12	51 561	28.68	54 495	30.01
Basilicata	17 422	32.24	16 500	30.45	15 062	27.72
Calabrie	35 809	27.23	36 998	28.00	35 699	26.91
Sicilia	89 696	26.97	86 308	25.64	89 051	26.16
Sardegna	19 282	26.36	19 432	26.38	19 572	26.40
REGNO	795 327	26.21	802 779	26.29	776 704	25.28

Nella tavola seguente sono date le cifre dei morti, in ciascun anno del periodo dal 1872 al 1893, e per ciascun compartimento.

(1) Cifre non definitive.

ANNI	NUMERO DEI MORTI (esclusi i nati-morti)																
	Piemonte	Liguria	Lombardia	Veneto	Emilia	Toscana	Marche	Umbria	Lazio	Abruzzi e Molise	Campania	Puglie	Basilicata	Calabria	Sicilia	Sardegna	REGNO
1872 . .	78 625	22 269	101 565	72 742	65 099	70 261	26 159	14 110	29 103	47 968	89 655	46 966	19 418	44 221	77 839	21 498	827 498
1873 . .	79 603	25 093	100 594	78 334	62 880	70 205	27 686	15 340	28 123	44 793	89 138	44 356	18 288	36 656	73 107	19 777	813 973
1874 . .	76 740	23 994	111 086	78 299	61 920	74 039	26 304	14 937	28 238	40 596	87 872	49 797	19 296	37 410	77 478	19 247	827 253
1875 . .	79 062	23 022	112 854	75 398	63 742	74 106	25 023	15 484	29 002	39 436	89 588	49 312	19 693	43 475	83 146	20 818	843 161
1876 . .	78 488	21 817	106 666	76 886	61 977	63 341	27 848	16 262	28 320	39 002	82 368	41 004	15 929	38 398	77 228	20 886	796 420
1877 . .	79 213	22 829	100 374	76 521	63 060	60 621	26 492	14 936	25 355	41 404	82 222	42 220	16 842	35 388	80 286	20 054	787 817
1878 . .	85 665	23 463	105 090	77 394	66 459	63 588	25 399	14 953	25 685	41 334	82 444	46 615	17 569	36 561	81 446	19 885	813 550
1879 . .	80 102	22 907	107 168	74 242	63 714	63 870	28 325	18 015	29 883	44 396	95 987	51 246	18 570	36 766	81 191	20 300	836 682
1880 . .	77 940	24 143	107 553	79 204	70 547	65 783	28 929	17 487	35 033	46 266	97 653	49 055	19 016	40 441	88 511	22 431	869 992
1881 . .	77 353	22 491	100 529	70 030	58 095	55 967	25 180	15 011	30 012	38 575	92 083	45 364	15 998	35 530	83 183	18 780	784 181
1882 . .	81 738	22 015	100 932	70 478	62 500	59 436	26 337	13 965	25 579	37 352	82 278	49 965	18 904	38 617	81 310	15 920	787 326
1883 . .	85 406	22 956	102 624	70 080	62 930	59 492	26 417	14 098	25 172	37 437	83 565	48 076	15 985	38 235	84 676	17 047	794 196
1884 . .	86 553	23 802	98 813	66 229	62 077	56 632	25 802	15 066	24 565	37 569	88 109	47 108	13 882	35 739	79 343	19 072	780 361
1885 . .	76 321	22 007	97 496	70 499	60 450	56 818	24 544	13 686	23 872	39 415	81 328	55 258	17 547	38 386	88 872	20 718	787 217
1886 . .	79 760	24 102	106 761	83 236	63 402	57 545	25 503	15 307	24 629	41 589	89 569	72 374	22 242	36 509	82 534	19 541	844 603
1887 . .	82 590	25 106	102 466	69 927	63 014	60 751	25 703	13 810	25 704	43 042	92 421	58 489	20 308	35 371	91 500	18 790	828 992
1888 . .	78 179	23 234	99 043	67 948	61 093	59 334	26 360	16 344	27 265	44 599	88 600	52 930	16 979	42 357	96 903	19 263	820 431
1889 . .	77 281	23 371	95 858	63 864	58 705	56 167	24 904	15 385	26 777	37 851	78 728	49 341	14 985	34 666	90 446	19 739	768 068
1890 . .	78 652	22 709	104 646	65 998	61 790	59 038	25 564	15 193	26 769	36 310	84 811	50 506	16 641	35 565	90 942	20 777	795 911
1891 . .	72 210	22 327	99 425	66 884	62 046	59 163	25 727	14 107	27 755	38 383	89 747	55 344	17 422	35 809	89 696	19 282	795 327
1892 . .	78 328	23 453	103 107	67 008	65 692	59 029	28 601	16 043	26 577	41 766	82 376	51 561	16 500	36 998	86 308	19 432	802 779
1893 (1).	72 604	22 031	100 753	63 045	58 505	54 053	27 166	15 880	27 378	38 311	83 099	54 495	15 062	35 699	89 051	19 572	776 704

(1) Cife non definitive.

Numero dei morti paragonato a quello dei nati.

Il numero dei morti è ogni anno inferiore a quello dei nati, e questa differenza produce l'aumento continuo della popolazione, mentre una parte soltanto della eccedenza viene assorbita dall'emigrazione per l'estero.

Il numero dei morti si ragguaglia a 100 nati nelle cifre seguenti, per ciascun anno dal 1872 al 1893.

TAVOLA XXXII.

ANNI	NUMERO DEI MORTI (esclusi i nati-morti)			ANNI	NUMERO DEI MORTI (esclusi i nati-morti)		
	per 100 nascite	maschi morti per 100 nati	femmine morte per 100 nate		per 100 nascite	maschi morti per 100 nati	femmine morte per 100 nate
1872	81	81	81	1883	74	73	75
1873	83	82	83	1884	69	68	70
1874	87	86	88	1885	70	69	71
1875	81	81	82	1886	78	76	79
1876	73	73	74	1887	72	71	73
1877	77	76	77	1888	73	72	74
1878	80	80	81	1889	67	66	68
1879	79	78	79	1890	73	72	75
1880	91	91	91	1891	70	69	71
1881	73	72	73	1892	72	71	73
1882	74	74	74	1893	69	68	70

Vediamo le proporzioni speciali per ciascun compartimento per gli anni 1890, 1891 e 1892.

TAVOLA XXXIII.

COMPARTIMENTI	NUMERO DEI MORTI (esclusi i nati-morti)								
	Per 100 nascite			Maschi morti per 100 nascite maschili			Femmine morte per 100 nascite femminili		
	1890	1891	1892	1890	1891	1892	1890	1891	1892
Piemonte	77	69	79	77	67	78	78	70	81
Liguria	74	69	75	75	69	75	73	68	76
Lombardia	76	67	75	76	67	74	77	68	77
Veneto	64	63	64	63	62	64	65	64	66
Emilia	74	74	80	73	74	80	75	73	80
Toscana	74	72	73	73	72	72	75	73	73
Marche	70	71	76	69	68	73	72	73	79
Umbria	72	64	74	72	64	72	71	65	75
Lazio	72	73	70	74	75	71	70	73	69
Abruzzi e Molise . . .	68	72	77	65	69	74	71	76	80
Campania	77	77	70	75	75	68	78	78	71
Puglie	71	74	68	70	73	67	72	75	68
Basilicata	86	83	80	85	81	77	86	85	82
Calabrie	73	68	68	70	65	66	77	71	71
Sicilia	72	67	66	71	66	65	74	69	67
Sardegna	86	76	76	86	76	78	86	76	75
REGNO . . .	73	70	72	72	69	71	75	71	73

Morti divisi per sesso.

Ecco il numero dei morti, distinti per sesso in ciascun anno, dal 1872 al 1893.

TAVOLA XXXIV.

ANNI	NUMERO DEI MORTI (esclusi i nati-morti)			MORTI maschi per 100 femmine
	Totale	Maschi	Femmine	
1872	827 498	428 280	399 218	107
1873	813 973	415 996	397 977	105
1874	827 253	423 681	403 572	105
1875	843 161	431 756	411 405	105
1876	796 420	409 786	386 634	106
1877	787 817	403 713	384 104	105
1878	813 550	416 081	397 469	105
1879	836 682	427 867	408 815	105
1880	869 992	448 256	421 736	106
1881	784 181	400 665	383 516	104
1882	787 326	402 698	384 628	105
1883	794 196	402 396	391 800	103
1884	780 361	395 629	384 732	103
1885	787 217	397 651	389 566	102
1886	844 603	426 840	417 763	102
1887	828 992	419 699	409 293	103
1888	820 431	416 731	403 700	103
1889	768 068	389 727	378 341	103
1890	795 911	403 313	392 598	103
1891	795 327	402 496	392 831	102
1892	802 779	406 424	396 355	103
(1) 1893	776 704	394 884	381 820	103

(1) Cifre non definitive.

Morti divisi per sesso e per stato civile.

I morti negli anni 1890, 1891 e 1892 si distinguono come segue, per stato civile:

TAVOLA XXXV.

STATO CIVILE	NUMERO DEI MORTI (esclusi i nati-morti)						
	Totale	Maschi	Femmine	Per 100			Maschi per 100 femmine
				Maschi e femmine	Maschi	Femmine	

Anno 1890.

Celibi.	Sotto i 15 anni . . .	414 172	214 689	199 483	52.04	53.23	50.82	108
	Da 15 anni in su . . .	84 856	46 293	38 563	10.66	11.48	9.82	120
Coniugati		176 148	97 391	78 757	22.13	24.15	20.06	124
Vedovi.		119 508	43 997	75 511	15.02	10.91	19.23	58
Stato civile ignoto		1 227	943	284	0.15	0.23	0.07	332
TOTALE.		795 911	403 313	392 598	100.00	100.00	100.00	103

Anno 1891.

Celibi.	Sotto i 15 anni . . .	417 867	216 440	201 427	52.54	53.78	51.27	107
	Da 15 anni in su . . .	84 501	45 702	38 799	10.62	11.35	9.88	118
Coniugati		172 267	94 999	77 268	21.66	23.60	19.67	123
Vedovi.		119 446	44 445	75 001	15.02	11.04	19.09	59
Stato civile ignoto		1 246	910	336	0.16	0.23	0.09	271
TOTALE.		795 327	402 496	392 831	100.00	100.00	100.00	102

Anno 1892.

Celibi.	Sotto i 15 anni . . .	403 388	209 238	194 150	50.25	51.48	48.98	108
	Da 15 anni in su . . .	88 031	47 377	40 654	10.97	11.66	10.26	117
Coniugati		183 204	101 713	81 491	22.82	25.03	20.56	125
Vedovi.		126 873	47 146	79 727	15.80	11.60	20.12	59
Stato civile ignoto		1 283	950	333	0.16	0.23	0.08	285
TOTALE.		802 779	406 424	396 355	100.00	100.00	100.00	103

Morti classificati per sesso e per età.

Diamo qui appresso (tavola XXXVI) la classificazione dei morti per sesso e per età, d'anno in anno, fino al 5° anno, e per gruppi di cinque in cinque anni pel rimanente della scala, secondo le osservazioni fatte nel 1890, 1891 e 1892.

Omettiamo in quest'anno di rifare la *tavola di mortalità*. La quale, perchè possa rispondere, dovrebbe avere per base la notizia della distribuzione dei viventi per età; ma una tale distribuzione non si ha che dal censimento generale della popolazione, e noi siamo distanti più di dodici anni dall'ultimo censimento, eseguito il 31 dicembre 1881. Per vari anni abbiamo utilizzato il materiale fornito da quel censimento per costruire tavole di mortalità che avevano un valore di grande approssimazione. Per formare quelle tavole si erano riunite le cifre dei morti durante dodici anni, dal 1876 al 1887 inclusivo; dei quali 6 anteriori alla data del censimento e 6 posteriori. Le osservazioni di quei due periodi si facevano equilibrio tra loro e potevano paragonarsi alla tavola dei viventi per età alla fine del 1881, nel supposto che la distribuzione della popolazione per età non si fosse alterata molto sensibilmente durante quello spazio di tempo. Ma non sembra opportuno di continuare in questo metodo, che costringerebbe a forzare soverchiamente l'ipotesi dei rapporti stazionari della popolazione per età, tanto più che, se si utilizzasse la classificazione dei morti per età fino a tutto l'anno 1892, bisognerebbe fare entrare come elementi di calcolo pure le cifre dei morti dei cinque anni anteriori al 1876, e cioè risalire al 1871.

Gli studiosi potranno continuare a valersi delle tavole di mortalità formate colle osservazioni del dodicennio 1876-87 in base al censimento del 1881. Per l'anno 1892 diamo qui soltanto la classificazione dei morti per età nel complesso del Regno, tralasciando di aggiungervi le tavole analoghe per le singole provincie e compartimenti.

Frattanto non vogliamo tralasciare di determinare colle osservazioni anche dell'anno 1892, come abbiamo fatto per gli anni precedenti, la mortalità e la sopravvivenza dei bambini nei primi cinque anni di età, partendo non dalle cifre dei viventi per età, ma da quelle dei nati e rispettivamente dei superstiti a dodici mesi, a 2, 3 e 4 anni.

Classificazione dei morti per sesso e per età nel Regno
negli anni 1890, 1891 e 1892.

TAVOLA XXXVI.

ETÀ DEI MORTI	ANNO 1890			ANNO 1891			ANNO 1892		
	Maschi	Femmine	Totale	Maschi	Femmine	Totale	Maschi	Femmine	Totale
0 - 1 . .	115 858	98 921	214 779	112 224	95 845	208 069	111 643	95 041	206 684
1 - 2 . .	43 255	42 708	85 963	44 996	43 676	88 672	40 964	40 595	81 559
2 - 3 . .	18 512	18 682	37 194	19 841	19 828	39 669	17 848	17 959	35 807
3 - 4 . .	10 355	10 594	20 949	11 250	11 142	22 392	10 643	10 514	21 157
4 - 5 . .	6 549	6 868	13 417	7 237	7 590	14 827	7 212	7 263	14 475
5 - 10 . .	14 343	14 878	29 221	15 030	16 081	31 111	14 934	15 657	30 591
10 - 15 . .	5 817	6 832	12 649	5 862	7 265	13 127	5 994	7 121	13 115
15 - 20 . .	6 764	8 181	14 945	6 960	8 404	15 364	7 149	8 576	15 725
20 - 25 . .	9 886	9 791	19 677	9 997	9 691	19 688	9 700	9 345	19 045
25 - 30 . .	7 955	9 698	17 653	7 782	9 563	17 345	7 675	9 648	17 323
30 - 35 . .	7 839	9 800	17 639	7 283	9 469	16 752	7 328	9 639	16 967
35 - 40 . .	7 739	9 297	17 036	7 067	8 940	16 007	7 400	9 242	16 642
40 - 45 . .	9 283	9 548	18 831	8 679	9 103	17 782	9 350	9 828	19 178
45 - 50 . .	10 213	8 917	19 130	9 721	8 291	18 012	10 071	8 898	18 969
50 - 55 . .	13 019	11 208	24 227	12 153	10 724	22 877	12 909	11 459	24 368
55 - 60 . .	13 673	12 024	25 697	12 870	11 390	24 260	14 331	12 473	26 804
60 - 65 . .	18 964	19 038	38 002	18 496	18 365	36 861	19 913	19 491	39 404
65 - 70 . .	20 710	20 738	41 448	20 489	20 832	41 321	22 104	22 182	44 286
70 - 75 . .	22 871	24 257	47 128	23 684	25 382	49 066	26 723	28 094	54 817
75 - 80 . .	18 572	18 441	37 013	18 896	18 166	37 062	19 412	19 441	38 853
80 - 85 . .	13 945	14 514	28 459	14 290	15 079	29 369	14 977	15 460	30 437
85 - 90 . .	5 348	5 442	10 790	5 383	5 417	10 800	5 782	5 575	11 357
Da 90 in su	1 629	2 073	3 702	1 767	2 146	3 913	1 817	2 275	4 092
Età ignota	214	148	362	539	442	981	545	579	1 124
TOTALE . .	403 313	392 598	795 911	402 496	392 831	795 327	406 424	396 355	802 779

**Quozienti di mortalità dei bambini fra 0 e 5 anni, calcolati per ciascun anno
del periodo dal 1877 al 1892.**

La tavola che segue (XXXVII) dà i quozienti annui di mortalità, per le età da 0 a 5 anni, dal 1877 al 1892. Per questo calcolo si è fatta la semisomma dei nati in due anni consecutivi (per esempio nel 1877 e nel 1878) e da essa è stato sottratto il numero dei morti da 0 ad 1 anno d'età (nel 1878 per l'esempio addotto). La differenza indica il numero dei superstiti ad 1 anno di età (nel 1879). Da quest'ultima cifra si è sottratto il numero dei morti fra 1 e 2 anni d'età (nel 1879) e si è ottenuto il numero dei superstiti a 2 anni (nel 1880), e continuando collo stesso procedimento, si sono ottenuti i superstiti a 3, a 4, ed a 5 anni d'età, di quella prima schiera di nati. In modo analogo si sono ottenute le cifre dei superstiti, ad 1, 2, 3 e 4 anni, dei nati nel 1879, nel 1880, ecc.

I quozienti di mortalità dei bambini fra 0 e 1 anno furono ottenuti confrontando la semisomma dei nati fra due anni consecutivi (per esempio nel 1877 e nel 1878), col numero dei morti fra 0 ed 1 anno d'età nel secondo anno di calendario (nel 1878 per l'esempio addotto). I quozienti di mortalità dei bambini fra 1 e 2 anni d'età furono ottenuti confrontando le cifre dei superstiti ad 1 anno con quelle dei morti fra gli stessi limiti d'età e nello stesso anno di calendario; con questo stesso procedimento furono ottenuti i quozienti di mortalità dei bambini fra 2 e 3, fra 3 e 4 e fra 4 e 5 anni d'età.

I quozienti di mortalità dei primi cinque anni d'età presi assieme, per ciascun anno d'osservazione, furono ottenuti facendo la somma dei morti entro quei limiti d'età e nell'anno che si considera, e dividendola per il totale che si ottiene, aggiungendo alla semisomma dei nati in quell'anno e nell'anno precedente i superstiti ad 1, 2, 3 e 4 anni, calcolati per lo stesso anno di calendario.

I quozienti in tal modo calcolati dimostrano che la mortalità infantile è notevolmente diminuita nel periodo di sedici anni d'osservazione qui considerato; e più precisamente dal 1882 in poi.

Ogni 1000 bambini che non avevano oltrepassato il 1° anno d'età, ne sono morti 203 nel 1877 e 204 nel 1882; la proporzione si è ridotta a 199 nel 1887 ed a 184 nel 1892.

Ogni 1000 bambini, fra la nascita e 5 anni d'età, ne sono morti 98 nel 1877 e 97 nel 1882; la proporzione discese a 93 nel 1887 ed a 82 nel 1892.

Mortalità dei bambini d'ambo i sessi nei primi cinque anni di età, dal 1877 al 1892.

CIFRE ASSOLUTE DEI NATI, DEI SUPERSTITI AD 1, A 2, A 3 ED A 4 ANNI,
E DEI MORTI ENTRO GLI STESSI LIMITI D'ETÀ IN CIASCUN ANNO DI CALENDARIO.

TAVOLA XXXVII.

ANNI di osservazione	NATI	Semisomma dei nati in due anni consecutivi	Morti da 0 a 1 anno	Bambini di 1 anno	Morti da 1 a 2 anni	Bambini di 2 anni	Morti da 2 a 3 anni	Bambini di 3 anni	Morti da 3 a 4 anni	Bambini di 4 anni	Morti da 4 a 5 anni
1872 . . .	1 020 682	I 002 935
1873 . . .	985 188	I 968 423	210 896
1874 . . .	951 658	I 993 517	213 866	792 039	91 841
1875 . . .	1 035 377	I 059 549	223 100	754 557	86 282	700 198	40 807
1876 . . .	1 083 721	I 056 379	220 070	770 417	84 289	668 275	37 108	659 391	24 307
1877 . . .	1 029 037	I 020 756	214 093	839 479	92 131	686 128	35 851	631 167	20 380	635 084	15 851
1878 . . .	1 012 475	I 038 314	207 346	842 286	95 238	747 348	40 737	650 277	21 739	610 787	16 290
1879 . . .	1 064 153	I 011 026	220 089	813 410	88 855	747 048	40 275	706 611	24 836	628 538	16 059
1880 . . .	957 900	I 019 512	215 500	818 225	96 545	724 555	41 132	706 773	24 347	681 775	17 136
1881 . . .	1 081 125	I 071 109	207 787	795 526	86 010	721 680	38 618	683 423	22 777	682 426	16 569
1882 . . .	1 061 094	I 066 273	218 244	811 725	88 823	709 516	37 354	683 062	22 342	660 646	15 226
1883 . . .	1 071 452	I 101 096	212 627	852 865	89 702	722 902	39 630	672 162	21 911	660 720	16 077
1884 . . .	1 130 741	I 128 355	210 211	853 646	82 225	763 163	38 642	683 272	21 507	650 251	14 955
1885 . . .	1 125 970	I 106 465	218 152	890 885	90 667	771 421	39 068	724 521	22 090	661 765	14 647
1886 . . .	1 086 960	I 119 933	217 504	910 203	96 255	800 218	44 540	732 353	25 129	702 431	17 953
1887 . . .	1 152 906	I 136 234	222 994	888 961	89 793	813 948	43 466	755 678	25 858	707 224	17 394
1888 . . .	1 119 563	I 134 380	223 548	896 939	89 910	799 168	38 196	770 482	23 212	729 820	16 472
1889 . . .	1 149 197	I 116 150	211 810	912 686	84 903	807 029	37 276	760 972	19 841	747 270	14 218
1890 . . .	1 083 103	I 107 621	214 779	922 570	85 963	827 783	37 194	769 753	20 949	741 131	13 417
1891 . . .	1 132 139	I 121 356	208 069	901 371	88 672	836 607	39 669	790 589	22 392	748 804	14 827
1892 . . .	1 110 573		206 684	899 552	81 559	812 699	35 807	796 938	21 157	768 197	14 475

QUOZIENTI DI MORTALITÀ OTTENUTI COL CONFRONTO DEL NUMERO DEI MORTI
IN CIASCUN ANNO DI CALENDARIO COL NUMERO DEI NATI E DEI SUPERSTITI DAI QUALI ESSI PROVENGONO.

ANNI	MORTALITÀ PER 1000 BAMBINI DELLE RISPETTIVE CLASSI DI ETÀ					
	Da 0 a 1 anno	Da 1 a 2 anni	Da 2 a 3 anni	Da 3 a 4 anni	Da 4 a 5 anni	Da 0 a 5 anni
1877	202.67	109.75	52.25	32.29	24.96	98.31
1878	203.13	113.07	54.51	33.43	26.67	98.50
1879	211.97	100.92	53.91	35.15	25.55	99.17
1880	213.15	117.99	56.77	34.45	25.13	100.03
1881	203.81	105.12	53.51	33.33	24.28	95.26
1882	203.75	109.42	52.65	32.71	23.05	97.05
1883	199.41	105.18	54.82	32.60	24.33	95.59
1884	190.91	96.32	50.63	31.48	23.00	90.72
1885	193.34	101.77	50.64	30.49	22.13	92.08
1886	196.58	105.75	55.66	34.31	24.98	94.41
1887	199.11	101.01	53.40	34.22	24.59	93.33
1888	196.75	100.24	47.79	30.13	22.57	90.67
1889	186.72	93.03	46.19	26.07	19.03	84.37
1890	192.43	93.18	44.93	27.22	18.10	85.05
1891	187.85	98.37	47.42	28.27	19.80	85.21
1892	184.32	90.67	44.06	26.55	18.84	81.77

Morti nei primi cinque anni di età, divisi in legittimi ed illegittimi.

I bambini morti prima di aver compiuto il quinto anno, furono divisi secondo che erano di nascita legittima od illegittima; in questa seconda categoria sono compresi anche gli esposti. Ecco le notizie raccolte per ciascun anno dal 1884 al 1892.

Morti fra la nascita e cinque anni d'età, nei nove anni corsi dal 1884 al 1892, divisi per sesso ed in legittimi ed illegittimi.

TAVOLA XXXVIII.

		Anni di età	1884	1885	1886	1887	1888	1889	1890	1891	1892
Legittimi	Maschi	1	101 131	105 835	106 447	108 066	109 764	103 347	105 176	101 888	101 635
		2	38 961	42 931	45 950	42 756	43 051	40 300	40 644	42 231	38 614
		3	18 201	18 654	21 325	20 823	18 269	17 748	17 540	18 763	16 886
		4	10 363	10 479	12 185	12 497	11 115	9 484	9 880	10 730	10 168
		5	7 131	7 011	8 461	8 258	7 908	6 765	6 288	6 920	6 926
	Femmine	1	84 687	89 368	89 215	92 307	92 617	87 761	88 769	86 047	85 358
		2	37 831	42 115	44 565	41 813	41 551	39 565	40 055	40 885	38 058
		3	18 211	18 274	21 019	20 529	17 944	17 599	17 703	18 753	16 994
		4	10 168	10 589	11 837	12 287	11 069	9 455	10 136	10 600	10 062
		5	7 198	7 071	8 837	8 429	7 930	6 858	6 620	7 275	6 933
Illegittimi ed esposti	Maschi	1	12 452	11 815	11 004	11 679	10 855	10 607	10 682	10 336	10 008
		2	2 748	2 726	2 875	2 597	2 621	2 526	2 611	2 765	2 350
		3	1 124	1 099	1 106	1 046	998	895	972	1 078	962
		4	478	502	586	566	495	449	475	520	475
		5	298	275	293	347	312	293	261	317	286
	Femmine	1	11 941	11 134	10 838	10 942	10 312	10 095	10 152	9 798	9 683
		2	2 685	2 895	2 865	2 627	2 687	2 512	2 653	2 791	2 537
		3	1 106	1 041	1 090	1 068	985	1 034	979	1 075	965
		4	498	520	521	508	533	453	458	542	452
		5	328	290	362	360	322	302	248	315	330
Totale dei morti nei primi cinque anni			367 540	384 624	401 381	399 505	391 338	368 048	372 302	373 629	359 682

Nella tavola XXXIX sono date le cifre dei morti fra la nascita e cinque anni d'età, divisi per sesso ed in legittimi ed illegittimi, per ciascun compartimento e nel Regno, nell'anno 1892.

		NUMERO DEI MORTI IN CIASCUN COMPARTIMENTO E NEL REGNO																	
Anni di età		Piemonte	Liguria	Lombardia	Veneto	Emilia	Toscana	Marche	Umbria	Lazio	Abruzzi e Molise	Campania	Puglie	Basilicata	Calabria	Sicilia	Sardegna	Regno	
Legittimi	Maschi . . .	1	9 263	2 587	14 536	9 424	8 409	6 698	3 603	1 745	2 339	5 178	10 444	6 675	2 095	4 636	12 229	1 774	101 635
		2	2 428	901	4 117	2 056	2 721	2 846	1 617	639	1 115	2 779	4 389	3 872	949	1 816	5 633	736	38 614
		3	1 162	364	1 672	981	1 131	1 040	571	249	613	1 147	1 793	1 803	429	965	2 510	456	16 886
		4	787	225	1 203	620	590	606	215	151	366	658	1 166	1 067	232	726	1 245	311	10 168
		5	559	167	942	450	421	401	159	106	234	394	834	678	186	431	724	240	6 926
	Femmine . . .	1	7 442	2 112	11 655	7 906	6 956	5 661	3 192	1 492	1 913	4 488	8 529	6 000	1 840	4 191	10 554	1 427	85 358
		2	2 305	902	4 001	1 979	2 564	2 862	1 715	727	1 112	2 772	4 139	3 770	935	1 739	5 902	634	38 058
		3	1 112	362	1 769	983	1 088	1 091	607	281	612	1 274	1 870	1 674	435	909	2 479	448	16 994
		4	756	272	1 147	587	550	606	252	132	370	714	1 240	971	248	660	1 267	290	10 062
		5	602	153	850	462	416	380	139	100	235	427	786	735	222	461	746	219	6 933
Illegittimi ed esposti	Maschi . . .	1	516	201	690	897	1 779	739	529	421	709	319	757	347	140	569	1 193	202	10 008
		2	92	32	108	125	428	201	156	136	233	66	114	125	40	124	320	50	2 350
		3	30	8	40	47	140	73	69	42	114	37	59	53	24	71	117	38	962
		4	19	2	13	26	93	41	24	20	43	17	44	22	14	40	46	11	475
		5	24	3	12	20	39	20	13	11	23	8	24	15	10	29	26	9	286
	Femmine . . .	1	495	154	639	789	1 473	595	485	401	631	268	1 005	323	143	699	1 418	165	9 683
		2	94	31	106	112	478	246	179	110	260	92	110	101	46	132	385	55	2 537
		3	42	17	42	46	142	72	63	39	105	32	55	57	29	52	131	41	965
		4	21	4	23	18	82	31	20	19	64	17	24	20	12	36	48	13	452
		5	20	2	20	19	45	23	14	11	43	7	25	22	8	30	32	9	330
Totale dei morti nei primi cinque anni.		27 769	8 499	43 585	27 547	29 545	24 232	13 622	6 832	11 134	20 694	37 407	28 330	8 037	18 316	47 005	7 128	359 682	

Le variazioni nello stato civile dei fanciulli, che sono determinate dagli atti di legittimazione, rendono meno esatte le deduzioni che si fanno, confrontando la mortalità dei bambini legittimi con quella degli illegittimi; poichè i bambini morti dopo di essere stati legittimati sono classificati fra i legittimi, mentre nella statistica dei nati sono iscritti nella rubrica degli illegittimi (1). Le differenze diventano sempre maggiori a misura che ci discostiamo dall'anno di nascita. Per queste considerazioni, nelle due tavole che seguono, ci siamo limitati a ragguagliare i bambini morti nel 1° anno d'età, e divisi in legittimi ed illegittimi, a 100 nati delle due categorie, per il totale del Regno nel periodo 1883-92 e per ciascun compartimento per l'anno 1892.

Proporzione dei bambini morti nel primo anno di età a 100 nati

(Esclusi i nati-morti).

TAVOLA XL.

ANNI	LEGITTIMI			ILLEGITTIMI ED ESPOSTI		
	Maschi	Femmine	TOTALE	Maschi	Femmine	TOTALE
1883	20	18	19	29	29	29
1884	19	17	18	28	29	28
1885	20	18	19	27	27	27
1886	21	18	19	27	27	27
1887	20	18	19	27	26	26
1888	21	18	20	26	26	26
1889	19	17	18	25	25	25
1890	20	18	19	27	26	26
1891	19	17	18	25	25	25
1892	19	17	18	25	25	25

(1) Nei tre anni 1885-86-87 furono legittimati per matrimonio successivo dei genitori o per regio decreto 41,585 fanciulli. Negli anni 1888-89-90 non fu più eseguita l'indagine sul numero dei legittimati. Nel 1891 furono legittimati 19,777 figli naturali e nel 1892, 21,557.

Proporzione dei bambini morti nel primo anno d'età a 100 nati nel 1892
(Esclusi i nati-morti).

TAVOLA XLI.

COMPARTIMENTI	LEGITTIMI			ILLEGITTIMI ED ESPOSTI		
	Maschi	Femmine	TOTALE	Maschi	Femmine	TOTALE
Piemonte	19	16	18	31	31	31
Liguria	17	15	16	24	18	21
Lombardia	21	18	20	34	32	33
Veneto	19	17	18	26	26	26
Emilia	24	21	22	27	24	25
Toscana	17	16	17	22	18	20
Marche	21	20	21	22	22	22
Umbria	19	17	18	21	21	21
Lazio	16	13	15	15	15	15
Abruzzi e Molise	19	18	19	28	25	27
Campania	18	16	17	32	43	37
Puglie	18	17	17	27	24	25
Basilicata	21	19	20	30	28	29
Calabrie	18	17	18	30	36	33
Sicilia	19	18	19	28	34	31
Sardegna	15	13	14	16	14	15
REGNO.	19	17	18	25	25	25

In Sardegna non vi è, si può dire, differenza fra il quoziente di mortalità dei bambini illegittimi e quello dei legittimi; nei compartimenti dell'Italia centrale il primo è poco più elevato del secondo; nelle altre regioni, in Piemonte, Liguria, Lombardia, Veneto, Campania, Puglie, Calabria e Sicilia, la mortalità degli illegittimi supera notevolmente quella dei bambini legittimi.

Morti per mesi.

Quale sia l'influenza delle stagioni sulla mortalità si rileva dal prospetto seguente, in cui le proporzioni sono calcolate a 12,000 morti, supposto ogni mese formato di 30 giorni (1).

TAVOLA XLII.

M E S I	N U M E R O D E I M O R T I (esclusi i nati-morti)					
	A N N O 1 8 9 0		A N N O 1 8 9 1		A N N O 1 8 9 2	
	Totale	Su 12 000 morti	Totale	Su 12 000 morti	Totale	Su 12 000 morti
Marzo	78 385	1 156	73 136	1 081	79 756	1 173
Aprile	57 663	879	66 742	1 020	61 267	931
Maggio	53 072	783	55 592	822	57 330	848
Giugno	52 969	807	54 040	825	54 747	832
Luglio	63 006	929	64 326	951	67 391	991
Agosto	69 217	1 021	71 092	1 051	64 553	949
Settembre	62 006	945	66 427	1 015	58 402	887
Ottobre	59 312	875	60 326	892	59 010	868
Novembre	59 154	902	64 119	980	57 003	866
Dicembre	67 483	995	66 558	984	69 227	1 018
Gennaio	81 077	1 196	79 421	1 174	91 741	1 348
Febbraio	92 567	1 512	73 548	1 205	82 302	1 294
ANNO	795 911	12 000	795 327	12 000	802 729	12 000

(1) Veggansi le spiegazioni date a pag. XII.

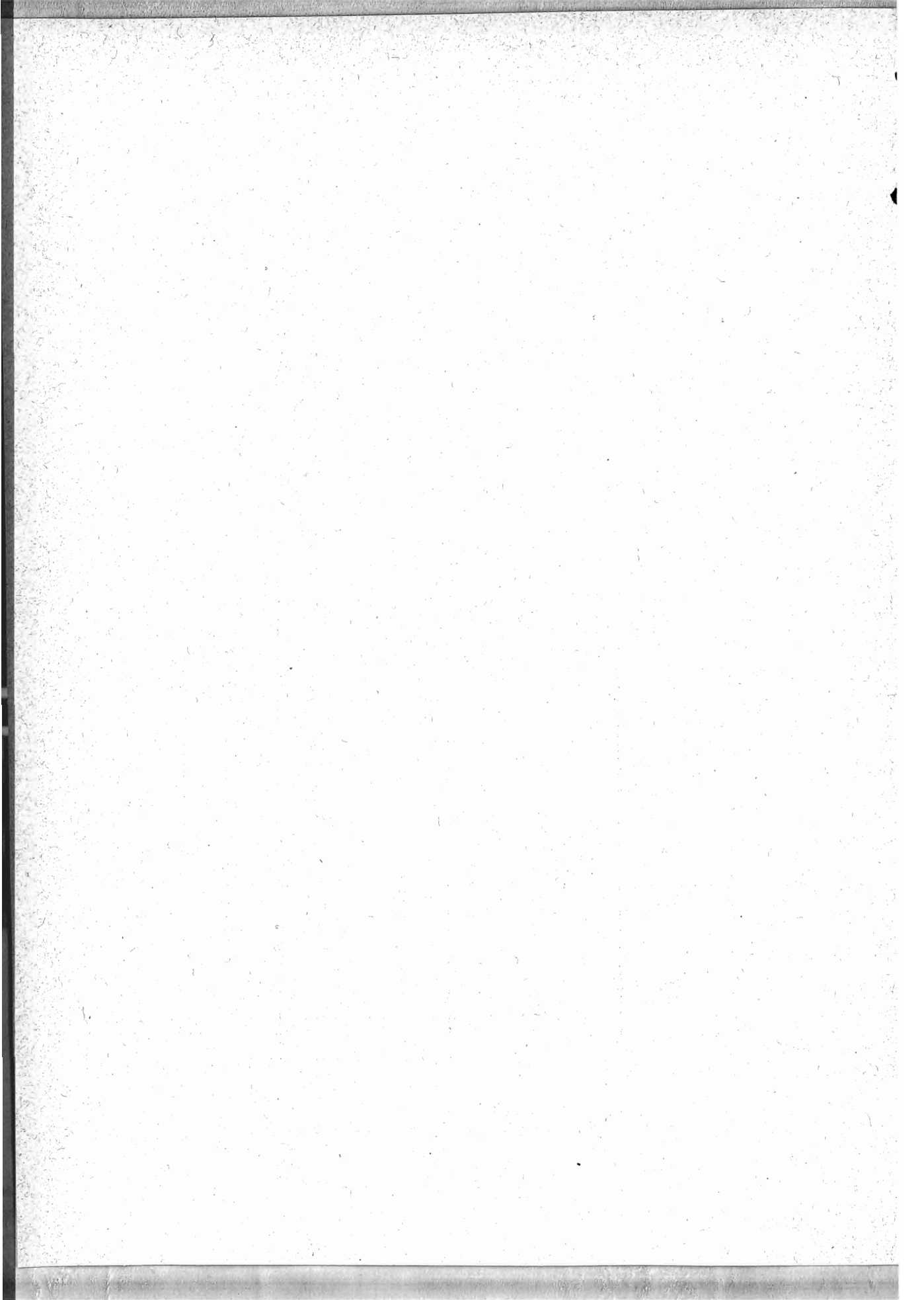

TAVOLE





TAVOLA I. — MOVIMENTO PER COMUNI.

Anno 1892.

Alessandria.

CIRCONDARI E DISTRETTI — COMUNI	POPOLAZIONE censita al 31 dicembre 1881	MATRIMONI	NATI		MORTI		CIRCONDARI E DISTRETTI — COMUNI	POPOLAZIONE censita al 31 dicembre 1881	MATRIMONI	NATI		MORTI	
			Maschi	Femmine	Maschi	Femmine				Maschi	Femmine	Maschi	Femmine

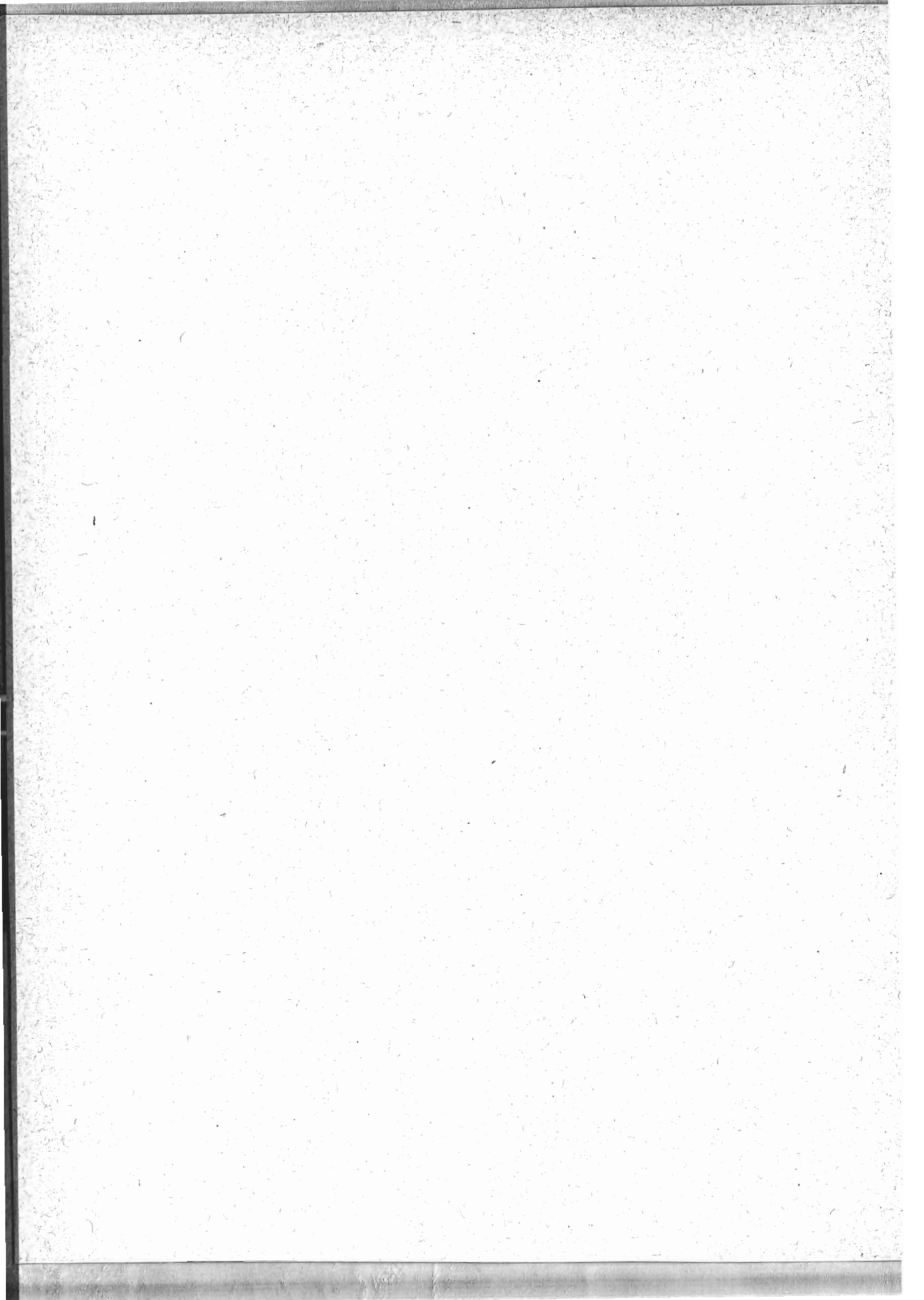
PROVINCIA DI ALESSANDRIA.

CIRCONDARIO DI ACQUI.

1	Acqui	11283	97	221	216	196	195	34	Mombaruzzo	3008	37	61	56	37	35
2	Alice Bel Colle	1673	13	39	42	35	18	35	Monastero Bormida	1419	10	34	23	23	27
3	Bergamasco	1875	14	50	31	28	19	36	Montabone	763	8	14	20	15	17
4	Bistagno	2307	26	41	50	62	45	37	Montaldo Bormida	1561	16	32	25	16	17
5	Bruno	953	13	16	18	16	16	38	Montechiaro d'Acqui	840	8	12	17	14	9
6	Bubbio	1542	11	24	27	28	26	39	Morbello	1453	14	30	39	26	14
7	Calamandrana	2052	20	50	45	40	29	40	Morsasco	1574	15	43	30	33	32
8	Carentino	600	5	16	8	8	6	41	Nizza Monferrato	6663	66	157	175	89	92
9	Carpeneto	1928	16	33	52	25	28	42	Olmo Gentile	428	5	4	8	6	8
10	Cartosio	1146	10	18	25	23	26	43	Orsara Bormida	1312	11	28	26	22	11
11	Cassinaseo	1177	14	28	28	18	25	44	Pareto	1825	9	22	35	26	16
12	Cassinaseo	2429	26	39	43	28	38	45	Ponti	1171	15	24	21	18	18
13	Castel Boglione	1215	16	20	18	19	18	46	Ponzone	3756	33	68	72	48	55
14	Castelletto d'Erro	482	4	11	8	5	8	47	Prasco	728	12	27	31	18	14
15	Castelletto Molina	431	4	15	9	7	5	48	Quaranti	498	5	7	8	5	12
16	Castellnuovo Belbo	1877	11	35	38	14	28	49	Ricaldone	1383	7	14	24	19	17
17	Castellnuovo Bormida	1793	13	25	16	16	20	50	Rivalta Bormida	2886	26	56	57	47	36
18	Castel Rocchero	661	7	14	9	11	6	51	Rocca Grimalda	3188	22	100	47	60	47
19	Cavatore	921	3	27	22	17	10	52	Roccoverano	2145	28	33	41	34	33
20	Cessole	1276	7	25	17	19	21	53	Rocchetta Palafea	810	15	17	22	10	18
21	Cortiglione	1131	8	18	24	18	11	54	San Giorgio Scarampi	433	5	11	6	13	5
22	Cremolino	1777	18	40	41	20	15	55	Serole	590	3	13	8	15	10
23	Denice	510	8	12	12	10	11	56	Sesame	777	5	16	9	19	4
24	Fontanile	1128	11	27	25	17	16	57	Spigno Monferrato	3204	23	49	40	41	43
25	Grogardo	1059	10	26	30	14	12	58	Strevi	2666	19	42	33	34	39
26	Incesa Belbo	3105	18	55	54	57	53	59	Terzo	1098	6	23	21	14	14
27	Loazololo	1032	11	27	18	20	10	60	Trisobbio	1844	13	34	42	23	24
28	Malvicino	347	9	2	9	2	4	61	Vaglio Serra	659	6	16	11	9	11
29	Maranzana	850	11	20	25	10	14	62	Vesime	1434	15	21	26	22	27
30	Melazzo	2082	10	39	46	40	39	63	Visone	2079	15	50	38	33	30
31	Merana	409	5	10	3	9	10								
32	Molare	2320	14	42	50	47	31								
33	Mombaldone	610	4	14	8	11	12								
	TOTALE	106226	939	2137	2078	1679	1554								

CIRCONDARIO DI ALESSANDRIA.

1	Alessandria	62464	453	1019	950	879	748	19	Lu	4203	35	90	108	66	67
2	Alluvioni Cambiò	2071	13	37	43	23	22	20	Masio	3264	26	56	46	31	32
3	Bassignana	3604	36	46	52	45	34	21	Montecastello	1379	11	26	21	20	14
4	Borghetto Alessandrino	955	7	16	19	9	7	22	Oviglio	2932	19	53	39	35	23
5	Bosco Marengo	4544	41	55	65	41	52	23	Pavone d'Alessandria	386	2	4	4	2	4
6	Casal Cermelli	1524	14	18	27	31	32	24	Pecetto di Valenza	2099	23	47	38	25	16
7	Cassine	5283	52	96	87	82	80	25	Pietra Marazzi	801	5	12	9	4	9
8	Castellazzo Bormida	6296	54	124	119	67	74	26	Predosa	1525	15	21	28	15	15
9	Castelletto Scazzoso	1804	11	23	17	14	12	27	Quarcento	3134	33	57	62	35	44
10	Castello di Annone	2937	31	51	38	27	27	28	Quartordio	1885	24	27	29	21	24
11	Castelspina	850	..	15	17	10	11	29	Refrancore	2661	28	46	37	21	22
12	Cerro Tanaro	1238	12	9	13	20	15	30	Rivarone	1041	14	12	20	16	11
13	Felizzano	2898	21	47	46	38	36	31	San Salvatore Monferrato	7271	68	124	106	71	67
14	Frascaro	697	7	11	8	13	8	32	Sezze	2918	35	55	53	31	30
15	Fresonara	1471	16	24	12	12	11	33	Solero	3994	38	55	55	31	44
16	Frugarolo	2675	14	56	51	47	25	34	Valenza	9835	74	158	140	106	120
17	Gamalero	1706	20	24	25	24	27								
18	Lazzarone	649	6	15	7	7	7								
	TOTALE	152974	1258	2329	2391	1919	1770								

CIRCONDARIO DI ASTI.

1	Agliano	3091	20	59	63	38	27	11	Buttigliera d'Asti	2665	14	30	42	30	23
2	Albugnano	910	5	8	15	13	6	12	Calosso	2735	22	66	52	32	34
3	Antignano	1619	8	18	25	21	21	13	Camerano Casasco	1054	8	19	22	15	11
4	Aramengo	1181	10	13	12	15	15	14	Canelli	5461	59	140	108	61	60
5	Asti	33233	251	537	525	448	393	15	Canarana	724	9	16	16	17	9
6	Azzano del Tanaro	666	8	7	14	7	5	16	Capriglio	667	5	10	9	9	12
7	Bagnasco d'Asti	355	4	5	2	3	6	17	Castagnole Lanze	4299	39	102	79	58	63
8	Baldichieri	787	8	11	9	5	3	18	Castell'Alfero	2627	17	52	53	30	19
9	Belveglio	1072	11	11	10	9	12	19	Castellero	388	2	8	5	3	5
10	Berzano di San Pietro	684	8	9	18	4	4	20	Castellnuovo Calcea	1974	24	34	36	29	28

TAVOLA I. — MOVIMENTO PER COMUNI.

Anno 1892.

Alessandria.

CIRCONDARI E DISTRETTI — COMUNI	POPOLAZIONE censita al 31 dicembre 1881	MATRIMONI				NATI				MORTI				
		Maschi		Femmine		Maschi		Femmine		Maschi		Femmine		
21 Castelnovo d'Asti	3542	19	59	57	34	30	55	Piea	1312	5	17	23	10	16
22 Castiglione d'Asti	742	7	14	13	11	5	56	Pino d'Asti	534	4	12	4	2	7
23 Cellarengo	567	6	13	7	6	1	57	Plovà	1266	6	9	15	6	13
24 Celle Enomondo	1032	6	15	7	14	16	58	Portacomaro	2285	20	26	31	23	22
25 Cerreto d'Asti	698	3	7	12	3	9	59	Primeglio Schierano	477	5	10	3	4	6
26 Chiusano d'Asti	568	5	8	8	3	1	60	Revigliasco d'Asti	1258	11	19	28	13	11
27 Cinaglio	1091	9	29	19	15	15	61	Roatto	710	12	14	15	5	6
28 Cisterna d'Asti	2348	18	44	38	43	35	62	Robella	1420	7	23	13	20	20
29 Coazzolo	552	5	12	20	10	6	63	Rocca d'Arazzo	2448	30	53	40	23	32
30 Cocconato	2694	26	36	32	37	23	64	Rocchetta Tanaro	3410	35	54	49	46	38
31 Corsione	583	4	15	10	8	7	65	San Damiano d'Asti	8431	69	160	150	93	108
32 Cortandone	505	5	5	9	3	6	66	San Martino al Tanaro	1189	11	17	27	22	18
33 Cortanze	825	7	19	17	10	16	67	San Marzano Oliveto	1799	11	37	47	20	19
34 Cortazzone	1619	4	27	24	21	15	68	San Marzanotto	1217	16	24	23	17	15
35 Cossombrato	1074	16	19	18	14	16	69	San Michele d'Asti	489	6	7	12	4	10
36 Costigliole d'Asti	7057	49	140	129	109	90	70	San Paolo della Valle	960	7	13	13	11	15
37 Dusino	814	9	15	8	9	10	71	Scurzolengo	1520	14	13	26	26	11
38 Ferrere	1971	16	33	22	21	28	72	Serravalle d'Asti	735	6	8	6	5	5
39 Frinco	1565	6	23	19	11	16	73	Sessant	1066	8	21	24	13	12
40 Isola d'Asti	2860	29	57	41	28	26	74	Settime	929	9	15	16	10	10
41 Mareto	663	8	17	6	11	3	75	Soglio	528	5	9	3	4	4
42 Marmorito	665	5	11	7	8	7	76	Solbrito	399	2	6	8	5	5
43 Moasca	577	4	12	12	11	10	77	Tigliole	2907	16	51	51	41	36
44 Mombercelli	3653	43	72	51	44	50	78	Tonengo	455	4	5	4	4	1
45 Monale	967	8	15	17	8	11	79	Vaglierano	463	1	14	6	9	4
46 Moncuco Torinese	1712	8	27	26	14	9	80	Valfenera	2234	14	35	44	32	28
47 Mondonio	448	6	7	8	7	2	81	Viale	788	13	9	12	8	10
48 Mongardino	1581	16	35	24	19	18	82	Vigliano d'Asti	1211	10	20	26	20	13
49 Montafia	1218	9	22	24	13	14	83	Villafranca d'Asti	1957	15	36	28	23	24
50 Montaldo Scarampi	1607	13	26	31	22	15	84	Villanova d'Asti	3619	23	47	44	35	30
51 Montechiario d'Asti	2000	18	37	37	27	35	85	Villa S. Secondo	1241	14	13	21	19	11
52 Montegrosso d'Asti	3242	22	69	46	38	39	86	Vinchio	1538	16	37	27	47	38
53 Moransengo	523	4	8	8	8	7								
54 Passerano	685	7	11	6	5	2								
								TOTALE	169185	1367	2944	2768	2112	1956

CIRCONDARIO DI CASALE MONFERRATO.

1 Alfano Natta	1724	10	24	17	16	26	38	Montiglio	2939	6	44	45	52	39
2 Altavilla Monferrato	1574	16	20	30	29	20	39	Morano sul Po	2956	30	70	63	41	31
3 Balzola	3295	19	59	65	30	32	40	Murisengo	2281	18	41	33	30	30
4 Borgo San Martino	1761	12	20	23	28	26	41	Occhignano	2364	14	45	28	38	35
5 Bozzole	718	5	11	10	5	2	42	Oddalengo Grande	1665	11	24	28	15	18
6 Brusaschetto	341	2	2	2	5	9	43	Oddolengo Piccolo	847	5	11	8	8	11
7 Calliano	3247	23	48	52	44	47	44	Olivola	425	9	6	4	4	5
8 Camagna	2323	22	40	49	29	30	45	Ottiglio	2329	17	45	59	34	31
9 Camino	1197	9	23	14	9	15	46	Ozzano Monferrato	2078	19	35	35	25	19
10 Casale Monferrato	28711	182	429	400	418	337	47	Penango	2032	29	36	34	28	16
11 Casorzo	2357	30	44	41	47	48	48	Pomaro Monferrato	1136	5	17	15	11	7
12 Castagnole Monferrato	2810	26	65	59	27	29	49	Pontestura	2461	8	47	41	45	26
13 Castelletto Merli	1817	20	18	30	34	25	50	Ponzano Monferrato	696	8	11	7	11	8
14 Castel S. Pietro Monfer.	1233	7	17	17	13	16	51	Quarti	771	5	10	12	11	6
15 Castelveto d'Asti	234	2	3	1	4	1	52	Rinco	301	3	4	2	4	3
16 Cellamonte	1290	9	10	13	14	12	53	Rosignano Monferrato	3355	26	49	38	38	28
17 Cereseto	1372	14	18	18	17	21	54	Rosino	232	2	3	4	2	2
18 Cerrina	1398	12	14	22	14	15	55	Salabue	504	6	7	12	4	13
19 Colcavagno	477	4	7	9	5	9	56	Sala Monferrato	1458	13	21	22	23	20
20 Coniolo	912	5	9	8	10	7	57	San Giorgio Monferrato	1378	6	21	28	14	20
21 Conzano	1822	20	33	30	25	31	58	Scandelluzza	601	8	4	4	6	7
22 Corteranzeno	257	1	5	2	4	6	59	Serralunga di Crea	1234	8	20	23	12	26
23 Cuccaro Monferrato	1144	10	21	22	16	15	60	Solonghella	1038	4	15	14	8	18
24 Cunico	1122	18	19	13	13	13	61	Terruggia	1127	7	16	23	16	7
25 Frassinello Monferrato	1536	11	27	25	23	19	62	Ticineto	1664	6	29	24	24	20
26 Frassineto Po	2553	18	38	37	23	18	63	Tonco	2342	17	33	31	25	36
27 Fubine	3609	33	63	65	46	50	64	Treville	878	7	10	14	6	6
28 Gabiano	2664	20	29	28	43	30	65	Valmacca	2063	19	36	38	41	35
29 Giarole	1070	6	16	16	13	22	66	Varengo	751	4	11	9	3	3
30 Grana	1847	13	36	40	43	31	67	Viarigi	2848	28	59	60	43	42
31 Grazzano	1771	14	25	28	10	23	68	Vignale	3442	30	65	55	35	31
32 Mirabello Monferrato	3191	35	58	67	70	60	69	Villadeati	2598	27	53	50	36	36
33 Mombello Monferrato	3174	35	47	42	45	40	70	Villamiroglia	1546	8	18	17	18	18
34 Moncalvo	4338	22	48	52	54	50	71	Villanova Monferrato	3403	36	61	70	36	28
35 Moncestino	855	1	10	13	12	12								
36 Montalero	649	7	7	8	7	10								
37 Montemagno	3760	43	74	55	68	58								
								TOTALE	151926	1183	2414	2373	2060	1889

TAVOLA I. — MOVIMENTO PER COMUNI.

Anno 1892.

Alessandria - Ancona.

CIRCONDARI E DISTRETTI — COMUNI	POPOLAZIONE censita al 31 dicembre 1881	MATRIMONI	NATI		MORTI		CIRCONDARI E DISTRETTI — COMUNI	POPOLAZIONE censita al 31 dicembre 1881	MATRIMONI	NATI		MORTI	
			Maschi	Femmine	Maschi	Femmine				Maschi	Femmine		

CIRCONDARIO DI NOVI LIGURE.

1	Albera Ligure	921	6	14	12	4	7	21	Montaldeo	972	18	17	26	10	12
2	Arquata Scrivia	2817	17	41	45	54	50	22	Mornese	1403	13	26	22	28	18
3	Basaluzzo	1685	12	15	23	36	20	23	Novi Ligure	13783	105	269	284	213	184
4	Belforte Monferrato	871	9	19	23	14	13	24	Ovada	8258	73	161	165	108	128
5	Borghetto di Borbera	749	11	19	15	10	15	25	Parodi Ligure	4624	43	93	99	62	57
6	Cabella Ligure	1538	12	20	22	21	26	26	Pasturana	623	9	17	10	12	10
7	Cantalupo Ligure	1243	5	24	23	11	15	27	Pozzolo Formigaro	3621	29	49	50	37	41
8	Capriata d'Orba	3072	19	70	62	36	37	28	Roccaforte Ligure	1167	5	15	16	9	8
9	Carrega	2673	17	55	31	34	49	29	Rocchetta Ligure	1142	4	22	19	18	19
10	Carrosio	811	8	16	10	8	13	30	San Cristoforo	906	12	9	13	14	14
11	Casalleggio Boiro	641	4	7	9	15	10	31	Serravalle Scrivia	3198	24	58	54	28	33
12	Castel de' Ratti	362	..	5	6	7	5	32	Silvano d'Orba	2749	30	62	57	34	29
13	Castelletto d'Orba	2645	20	42	62	33	42	33	Stazzano	910	5	11	26	10	6
14	Fiaccone	904	3	14	7	15	6	34	Tagliolo	2287	26	48	49	22	29
15	Francavilla Bisio	678	10	7	15	14	11	35	Tassarolo	810	2	16	14	10	9
16	Gavi	6683	53	114	107	89	81	36	Torre de' Ratti	463	5	4	8	14	8
17	Grondona	955	10	15	16	8	9	37	Vignole Borbera	1328	7	24	21	18	21
18	Lerma	1769	13	34	47	22	27	38	Voltaggio	2374	14	37	44	30	32
19	Molo di Borbera	288	2	2	8	5	8								
20	Mongiardino Ligure	1715	9	32	14	13	11								
									TOTALE	83698	664	1503	1484	1126	1113

CIRCONDARIO DI TORTONA.

1	Alzano	628	5	8	11	6	1	38	Molino de' Torti	1039	10	22	15	10	5
2	Avolasca	575	2	11	9	9	7	29	Monperone	509	2	13	2	2	9
3	Berzano di Tortona	250	3	4	5	2	2	30	Monleale	673	12	12	13	8	5
4	Brignano Curone	561	4	8	7	8	3	31	Montacuto	723	5	12	11	7	13
5	Carbonara Scrivia	637	4	10	10	6	12	32	Montegioco	266	2	3	5	2	3
6	Carezzano Inferiore	350	3	10	15	8	10	33	Montemanzino	841	7	14	13	13	13
7	Carezzano Superiore	359	2	5	4	5	1	34	Paderna	374	2	6	10	8	11
8	Casalnocetto	1388	5	17	22	16	8	35	Piovera	1455	17	24	24	17	15
9	Casasco	540	6	6	7	5	10	36	Pontecurone	3022	23	43	40	54	37
10	Cassano Spinola	1474	11	32	19	17	21	37	Pozzol Groppo	489	6	6	5	4	1
11	Castellania	415	7	4	5	8	7	38	Sale	6134	59	89	95	83	76
12	Castellar Guidobono	332	1	6	7	5	3	39	San Sebastiano Curone	809	4	11	5	17	18
13	Castellnuovo Scrivia	7232	51	105	79	82	91	40	Sant'Agata Fossili	853	3	12	9	9	6
14	Cerreto Grue	462	5	14	11	5	2	41	Sardigliano	370	3	1	6	4	2
15	Costa Vescovato	330	6	13	13	3	6	42	Sarezzano	1275	14	34	18	19	12
16	Cuquello	263	1	3	7	4	6	43	Sorli	489	2	12	2	6	8
17	Dernice	886	8	20	13	13	7	44	Spineto	612	6	15	10	9	4
18	Fabbrica Curone	1702	17	48	34	41	36	45	Tortona	14441	115	234	238	193	165
19	Forotondo	241	2	4	8	4	5	46	Vargo	295	..	5	7	4	3
20	Frascata	351	2	9	4	5	2	47	Viguzzolo	2346	23	34	27	31	22
21	Garbagna	1441	14	30	16	13	16	48	Villavernia	1029	11	16	24	14	9
22	Gavazzana	277	2	4	7	3	7	49	Villaromagnano	648	10	11	7	8	10
23	Gremiasco	852	6	17	16	11	10	50	Volpedo	1441	12	27	21	17	15
24	Groppo	264	2	5	5	..	1	51	Volpeglino	279	..	6	7	1	1
25	Guazzora	714	3	9	8	10	8								
26	Isola Sant'Antonio	1375	6	19	24	13	9								
27	Malvino	390	2	5	2	6	3								
									TOTALE	65701	528	1088	982	848	757

PROVINCIA DI ANCONA.

CIRCONDARIO UNICO DI ANCONA.

1	Agugliano	2869	23	61	67	55	63	15	Cupramontana	4657	41	135	124	115	95
2	Ancona	47729	322	850	766	625	587	16	Fabrian	17154	182	327	337	285	267
3	Arcevia	3931	74	221	238	148	148	17	Falconara Marittima	4699	34	105	96	69	63
4	Barbara	1298	18	31	34	27	27	18	Filottrano	8300	68	165	144	102	121
5	Belvedere Ostrense	2297	30	48	46	46	48	19	Genga	3360	49	108	82	95	76
6	Camerano	3730	25	58	67	44	45	20	Jesi	19462	160	429	334	317	327
7	Camerata Picena	894	4	29	19	22	21	21	Loreto	7728	54	113	121	91	116
8	Castellbellino	961	11	24	18	14	20	22	Majolati	2091	14	46	48	22	38
9	Castelfidardo	6369	47	132	131	70	77	23	Mergo	871	7	24	20	18	16
10	Castelleone di Suasa	1715	11	45	39	22	27	24	Monsano	1713	15	40	23	19	12
11	Castelplanio	2476	25	58	40	38	44	25	Montecarotto	2777	20	71	65	38	37
12	Cerreto d'Esi	2158	21	41	37	32	37	26	Montemarciانو	4586	37	85	80	78	89
13	Chiaravalle	5149	39	97	122	86	92	27	Monterado	1101	9	24	23	16	17
14	Corinaldo	5772	61	129	115	106	97	28	Monte Roberto	1634	10	33	34	28	26

TAVOLA I. — MOVIMENTO PER COMUNI.

Anno 1892.

Ancona - Aquila.

CIRCONDARI E DISTRETTI — COMUNI	POPOLAZIONE censita al 31 dicembre 1881	MATRIMONI	NATI		MORTI		CIRCONDARI E DISTRETTI — COMUNI	POPOLAZIONE censita al 31 dicembre 1881	MATRIMONI	NATI		MORTI			
			Maschi	Femmine	Maschi	Femmine				Maschi	Femmine	Maschi	Femmine		
			29	Monte San Vito	3875	35				90	76	76	63	42	San Marcello
30	Montesicuro	1361	9	19	28	20	12	43	San Paolo di Jesi	971	7	25	32	18	11
31	Morro d'Alba	2228	16	42	28	47	58	44	Santa Maria Nuova	2684	22	54	55	40	50
32	Numana	1933	17	32	45	22	30	45	Sassoferrato	7776	85	203	203	165	175
33	Offagna	2190	20	35	30	45	28	46	Senigallia	22499	202	377	328	317	295
34	Osimo	17346	151	357	321	233	245	47	Serra de' Conti	2089	23	50	43	46	35
35	Ostra	6086	62	133	120	121	108	48	Serra San Quirico	3999	29	100	79	77	78
36	Ostra Vetere	3276	33	65	97	50	57	49	Sirolo	2652	22	43	35	40	28
37	Paterno d'Ancona	1150	9	23	19	18	16	50	Staffolo	2479	21	60	45	40	39
38	Poggio San Marcello	1303	15	28	34	28	20	51	Tomba di Senigallia	1261	8	23	33	12	25
39	Polverigi	2343	23	47	47	32	33								
40	Ripe	2197	25	54	51	22	45								
41	Rosora	1233	9	32	25	23	18								
								TOTALE	26733	2274	5468	5076	4150	4127	

PROVINCIA DI AQUILA DEGLI ABRUZZI.

CIRCONDARIO DI AQUILA DEGLI ABRUZZI.

1	Acciano	1958	16	45	35	32	30	26	Molina Aterno	1558	9	37	29	38	34	
2	Aquila degli Abruzzi	18426	106	341	322	263	237	27	Montereale	5343	41	120	104	79	76	
3	Arischia	1449	7	38	31	36	64	28	Navelli	2372	25	41	35	42	38	
4	Bagno	2816	26	66	68	52	52	29	Ocre	1152	11	25	15	8	15	
5	Barete	1231	16	36	32	20	11	30	Ofena	3496	28	82	74	76	89	
6	Barisciano	3613	32	104	99	81	93	31	Paganica	5389	35	114	125	88	99	
7	Bussi di Tirino	1905	15	36	33	26	35	32	Pizzoli	3644	28	109	97	65	84	
8	Cagnano Amiterno	2240	22	38	31	29	31	33	Poggio Picenze	1015	12	34	22	28	27	
9	Calascio	1410	13	32	37	21	22	34	Prata d'Ansidonia	1723	18	46	31	29	44	
10	Camarda	3488	35	74	63	142	157	35	Preturo	1808	17	40	36	27	25	
11	Campotosto	2105	37	60	43	39	31	36	Rocca di Cambio	714	7	17	15	18	15	
12	Capestrano	3555	27	70	68	59	68	37	Rocca di Mezzo	2395	29	67	56	47	42	
13	Capitignano	1270	6	35	23	27	32	38	Rojo Piano	1280	14	27	24	24	27	
14	Caporciano	1071	12	24	22	15	18	39	San Demetrio ne' Vestini	2772	13	46	43	51	40	
15	Carapelle Calvisio	1757	13	49	45	26	19	40	San Pio delle Camere	1331	16	31	33	18	19	
16	Castel del Monte	1688	30	47	45	30	34	41	Sant'Eusanio Forcon	1054	10	27	18	16	11	
17	Castel di Jeri	1353	10	34	34	24	23	42	Santo Stefano di Sessanio	1012	13	26	25	15	24	
18	Castelvecchio Subequo	1854	22	39	34	39	39	43	Sassa	1903	9	39	32	31	31	
19	Collepetro	1530	13	35	29	51	48	44	Scoppito	1545	13	32	45	35	54	
20	Fagnano Alto	1924	15	40	26	43	30	45	Secinaro	1236	11	39	30	35	41	
21	Fonecchio	1508	12	34	24	28	33	46	Tione	675	8	14	9	7	6	
22	Fossa	1333	10	32	26	28	33	47	Tornimparte	2749	31	59	53	51	43	
23	Gagliano Aterno	1673	21	41	30	30	38	48	Villa Sant'Angelo	614	7	15	20	12	19	
24	Goriano Sicoli	1315	14	29	35	40	34									
25	Lucooli	2287	27	75	57	50	42									
										TOTALE	111539	962	2544	2263	2071	2208

CIRCONDARIO DI AVEZZANO.

1	Ajelli	1896	30	62	29	27	24	20	Magliano de' Marsi	4275	31	95	87	42	59	
2	Avezzano	7380	70	196	152	105	116	21	Massa d'Albe	4300	33	106	84	70	60	
3	Balsorano	2874	39	64	68	83	64	22	Morino	1731	18	54	38	27	29	
4	Bisegna	1050	13	22	27	7	25	23	Opi	651	7	9	20	6	13	
5	Canistro	1090	3	23	19	16	14	24	Ortona de' Marsi	2842	40	73	75	66	64	
6	Capistrello	3512	37	86	85	47	47	25	Ortucchio	1933	20	40	41	21	28	
7	Cappadocia	2046	20	66	73	31	38	26	Ovindoli	1806	19	35	43	23	21	
8	Carsoli	5817	39	143	103	99	80	27	Pereto	3108	8	68	68	66	50	
9	Castellafiume	1534	15	37	44	28	26	28	Pescasseroli	1994	18	55	56	25	19	
10	Celano	8314	83	180	212	191	161	29	Pescina	7038	59	205	203	183	156	
11	Cerchio	1891	24	71	50	43	33	30	Sante Marie	3138	19	71	62	33	44	
12	Civita d'Antino	1428	9	34	37	18	31	31	S. Vincenzo Valle Roveto	3439	80	83	80	48	60	
13	Civitellaveto	2108	15	34	44	20	21	32	Scurcola	3788	47	100	89	68	57	
14	Cocullo	1346	8	33	30	16	33	33	Tagliacozzo	8042	57	215	178	131	108	
15	Collarmele	1554	12	34	35	16	31	34	Trasacco	1854	22	49	65	73	68	
16	Collelongo	1718	29	52	40	55	55	35	Villavallelonga	1715	20	47	54	30	20	
17	Gioja de' Marsi	2672	36	91	68	58	50									
18	Lece ne' Marsi	1490	22	20	30	22	25									
19	Luso	3689	22	80	68	78	60									
										TOTALE	165003	1024	2633	2460	1872	1790

TAVOLA I. — MOVIMENTO PER COMUNI.

Anno 1892.

Aquila - Arezzo.

CIRCONDARI E DISTRETTI — COMUNI	POPOLAZIONE censita al 31 dicembre 1881	MATRIMONI	NATI		MORTI		CIRCONDARI E DISTRETTI — COMUNI	POPOLAZIONE censita al 31 dicembre 1881	MATRIMONI	NATI		MORTI	
			Maschi	Femmine	Maschi	Femmine				Maschi	Femmine		
												Maschi	Femmine

CIRCONDARIO DI CITTADUCALE.

1	Accumoli	2352	18	49	31	25	28	11	Fiamignano	3169	25	59	58	61	62
2	Amatrice	6463	47	118	157	104	100	12	Leonessa	5359	43	150	121	84	99
3	Antrodoco	3979	23	84	73	76	68	13	Lugnano di Villa Troiana	1247	6	27	18	15	12
4	Borbona	1582	15	28	38	30	25	14	Mieigliano	553	2	21	14	10	15
5	Borgocollegato	5063	57	111	102	66	73	15	Pescocrochiano	4447	27	79	63	52	49
6	Borgo Velino	1026	7	25	23	22	19	16	Petrella Salto	4295	40	75	70	49	53
7	Cantalice	2218	15	39	42	31	33	17	Posta	1952	18	31	39	37	28
8	Castel Sant'Angelo	1910	23	37	34	35	29								
9	Cittaducale	4098	29	107	76	56	68								
10	Cittareale	1841	11	21	35	18	17								
	TOTALE								TOTALE	51054	406	1061	994	771	778

CIRCONDARIO DI SOLMONA.

1	Alfedena	1745	11	46	61	17	38	16	Prezza	2232	15	60	35	53	44
2	Anversa	1499	9	32	32	22	27	17	Rajano	3607	35	77	86	99	79
3	Ateleta	2798	22	49	53	29	32	18	Rivisondoli	1581	10	37	36	22	39
4	Barrea	1434	18	27	15	25	11	19	Roccacasale	1686	18	34	42	38	31
5	Bugnara	2635	31	65	50	48	48	20	Rocca Pia	977	10	34	28	17	18
6	Campo di Giove	1854	31	41	45	58	38	21	Roccaraso	1959	11	34	35	34	16
7	Castel di Sangro	5193	73	143	151	146	173	22	Scanno	2679	26	58	56	35	61
8	Civitella Alfedena	633	8	11	13	15	8	23	Scontrone	1150	12	21	18	9	15
9	Introdacqua	3238	40	81	74	68	97	24	Solmona	17601	136	329	319	353	296
10	Pacentro	4013	38	90	77	109	118	25	Villalago	982	11	24	37	17	22
11	Pentima	2544	20	60	67	83	79	26	Villetta Barrea	1163	13	26	31	18	18
12	Pacostanzo	2112	23	38	33	31	34	27	Vittorito	1795	21	41	42	32	36
13	Pettorano sul Gizio	3728	47	112	90	70	68								
14	Popoli	7157	56	155	127	128	101								
15	Pratola Peligna	7436	62	165	165	185	168								
	TOTALE								TOTALE	85431	807	1890	1818	1761	1715

PROVINCIA DI AREZZO.

CIRCONDARIO UNICO DI AREZZO.

1	Anghiari	7284	64	162	147	103	105	23	Montemignao	1031	11	24	33	21	19
2	Arezzo	38950	312	755	676	633	572	24	Monterchi	3144	29	46	51	44	43
3	Badia Tedalda	2387	18	49	49	26	22	25	Monte San Savino	7806	73	155	163	138	121
4	Bibbiena	6136	32	146	124	75	76	26	Monte Santa Maria Tiberina	3121	18	59	54	33	36
5	Bucine	7186	65	146	163	100	114	27	Monteverchi	9896	79	198	178	182	133
6	Capolona	2804	22	80	48	43	30	27	Ortignano Raggiolo	1754	27	47	39	82	26
7	Caprese	2181	16	65	47	25	31	28	Pergine	2243	18	47	31	24	22
8	Castel Focognano	3536	39	78	67	45	44	29	Pian di Seb.	3081	28	61	56	48	49
9	Castelfranco di Sopra	3112	21	51	46	53	40	30	Pieve Santo Stefano	4690	47	95	86	55	42
10	Castel San Niccolò	5384	41	132	142	99	82	31	Poppi	6653	41	143	139	78	86
11	Castiglion Fibocchi	1134	7	23	21	17	14	32	Pratovecchio	5226	36	112	81	42	55
12	Castiglion Fiorentino	12644	121	221	199	194	191	33	San Giovanni Valdarno	5532	51	146	149	117	93
13	Cavriglia	5187	44	123	102	98	66	34	Sansepolero	8238	54	163	139	108	100
14	Chitignano	1246	9	29	35	18	17	35	Sestino	2403	16	46	44	25	42
15	Chiusi in Casentino	2635	22	63	65	38	28	36	Stia	3292	34	66	71	29	36
16	Civitella in Val di Chiana	5984	52	112	121	85	93	37	Subbiano	3933	35	78	74	52	51
17	Cortona	26353	191	498	431	399	369	38	Talla	2635	34	69	47	41	41
18	Fojano della Chiana	7638	45	150	109	149	85	39	Terranuova Bracciolini	8169	59	154	153	80	77
19	Laterina	2230	15	37	42	21	40	40							
20	Loro Ciuffenna	5230	56	105	131	81	91								
21	Lucignano	4065	27	81	81	57	67								
22	Marciano	2591	30	58	43	46	30								
	TOTALE								TOTALE	238744	1939	4873	4477	3554	3279

TAVOLA I. — MOVIMENTO PER COMUNI.

Anno 1892.

Ascoli Piceno - Avellino.

CIRCONDARI E DISTRETTI — COMUNI	POPOLAZIONE censita al 31 dicembre 1881	MATRIMONI	NATI		MORTI		CIRCONDARI E DISTRETTI — COMUNI	POPOLAZIONE censita al 31 dicembre 1881	MATRIMONI	NATI		MORTI	
			Maschi	Femmine	Maschi	Femmine				Maschi	Femmine		
												Maschi	Femmine

PROVINCIA DI ASCOLI PICENO.

CIRCONDARIO DI ASCOLI PICENO.

1	Acquasanta	6032	34	125	111	84	96	17	Montalto delle Marche	3298	23	71	59	41	33
2	Acquaviva Picena	2069	18	46	46	33	44	18	Montedinove	1158	9	22	25	17	12
3	Amandola	4768	31	112	76	61	88	19	Montefortino	2480	17	42	37	41	25
4	Appignano del Tronto	1756	25	44	45	22	23	20	Montegalgo	2268	19	43	40	28	46
5	Arquata del Tronto	4414	26	78	109	64	81	21	Montemonaco	1523	29	30	28	17	24
6	Ascoli Piceno	23225	179	468	404	323	306	22	Monteprandone	3919	35	84	91	61	57
7	Carassai	1910	22	46	31	27	25	23	Offida	4995	40	114	127	67	75
8	Castel di Lama	1862	22	48	38	32	24	24	Palmiano	596	7	11	12	12	14
9	Castignano	3223	27	68	55	32	48	25	Rocca del Fluvione	3066	29	58	63	35	49
10	Castorano	1108	7	20	30	23	21	26	Rotella	2256	18	42	57	23	40
11	Colli del Tronto	1298	15	18	26	14	13	27	S. Benedetto del Tronto	6939	57	138	139	124	119
12	Comunanza	3035	13	69	43	48	58	28	Spinetoli	2120	15	48	47	25	24
13	Folignano	2028	8	41	42	22	17	29	Venarotta	2665	24	59	54	51	46
14	Force	2926	21	68	59	30	53								
15	Maltignano	1064	12	16	23	11	8								
16	Monsampolo del Tronto	2240	22	51	46	41	48								
									TOTALE	100241	795	2080	1963	1409	1517

CIRCONDARIO DI FERMO.

1	Altidona	1244	12	26	25	19	20	23	Monte Rinaldo	836	4	15	21	11	12
2	Belmonte Piceno	1075	8	22	13	17	35	24	Manterubbiano	3600	29	84	65	63	48
3	Campofilone	1483	7	47	33	30	30	25	Monte S. Pietrangeli	2209	4	52	31	27	31
4	Cossignano	1516	8	27	32	20	17	26	Monte S. Pietro Morico	550	8	13	17	4	8
5	Cupra Marittima	2193	13	46	46	34	31	27	Monte Urano	2287	16	58	61	29	38
6	Falerone	4128	22	90	87	77	86	28	Monte Vidon Combatte	993	8	22	20	11	6
7	Fermo	18383	136	374	346	280	264	29	Monte Vidon Corrado	1326	9	33	38	28	47
8	Francavilla d'Ete	1264	12	31	36	29	21	30	Montottone	1691	17	38	25	27	23
9	Grottammare	3695	30	67	55	46	45	31	Ortezzano	815	10	30	13	9	6
10	Grottazzolina	1561	8	34	37	18	26	32	Pedaso	731	8	16	13	14	7
11	Lapedona	1311	11	25	30	20	30	33	Petricoli	2858	22	64	56	41	44
12	Magliano di Tenna	1056	8	23	17	13	10	34	Ponzano di Fermo	1435	6	28	24	27	19
13	Massa Fermana	1459	3	26	31	29	25	35	Porto San Giorgio	3794	34	78	82	41	39
14	Massignano	1862	19	45	39	32	24	36	Rapagnano	1423	13	35	25	14	20
15	Montappone	2338	13	37	41	48	35	37	Ripatransone	6138	61	140	142	88	112
16	Monte Falcone Appenn	1984	15	48	31	36	34	38	Santa Vittoria in Mate- nanao	2148	24	52	33	41	33
17	Montefiore dell'Aso	2243	20	54	62	33	29	39	Sant'Elpidio a Mare	9586	89	214	208	120	141
18	Monte Giberto	1257	10	36	30	17	23	30	Servigliano	2205	20	51	43	40	32
19	Monte Giorgio	6105	31	137	126	102	98	49	Torre S. Patrizio	1087	8	21	15	17	9
20	Montegrano	4263	34	102	110	54	59	41							
21	Monteleone di Fermo	1430	14	23	30	18	20	21							
22	Montelparo	1382	12	34	33	21	25								
									TOTALE	108944	836	2398	2227	1645	1662

PROVINCIA DI AVELLINO.

(Principato Ulteriore).

CIRCONDARIO DI ARIANO DI PUGLIA.

1	Accadia	4532	49	109	124	72	84	15	Montecalvo Irpino	4290	22	93	68	98	84
2	Anzano degli Irpini	2758	35	61	66	47	48	16	Monteleone di Puglia	3775	42	133	138	94	79
3	Ariano di Puglia	14398	136	367	365	257	258	17	Orsara di Puglia	5434	57	140	135	109	93
4	Bonito	3797	37	91	82	39	40	18	San Nicola Baronia	963	4	19	27	22	21
5	Carife	2292	13	47	33	37	49	19	San Sossio	2206	19	45	59	41	42
6	Casalbore	1989	22	33	30	28	21	20	Sant'Arcangelo Trim	1113	5	23	36	13	19
7	Castel Baronia	1730	20	30	39	32	26	21	Savignano di Puglia	3746	28	69	102	59	56
8	Flumeri	1621	15	30	29	32	35	22	Taurasi	2366	24	42	40	26	42
9	Fontanarosa	2896	21	61	57	45	52	23	Trevico	3768	33	85	94	85	82
10	Greci	3800	36	67	57	59	79	24	Vallata	3584	34	99	72	74	68
11	Grottaminarda	5050	47	93	92	57	65	25	Villanova del Battista	2021	15	53	38	47	31
12	Melito Valle Bonito	1743	13	43	26	22	18	26	Zungoli	2266	10	53	43	56	60
13	Mirabella Eclano	6825	61	128	124	76	61								
14	Montaguto	2079	21	44	44	34	44								
									TOTALE	91042	819	2058	2020	1561	1557

TAVOLA I. — MOVIMENTO PER COMUNI.

Anno 1892.

Avellino.

CIRCONDARI E DISTRETTI — COMUNI	POPOLAZIONE censita al 31 dicembre 1881	MATRIMONI	NATI		MORTI		CIRCONDARI E DISTRETTI — COMUNI	POPOLAZIONE censita al 31 dicembre 1881	MATRIMONI	NATI		MORTI	
			Maschi	Femmine	Maschi	Femmine				Maschi	Femmine		

CIRCONDARIO DI AVELLINO.

1	Ajello del Sabato.	1613	19	29	32	30	34	35	Parolise	939	11	15	17	12	12
2	Altavilla Irpina.	5199	33	120	120	74	79	36	Petraro	676	5	17	7	10	10
3	Atripalda	6221	57	132	124	101	78	37	Pietradefusi	5268	35	118	121	53	69
4	Avella	3741	25	67	74	52	61	38	Pietrastornina	3447	29	78	84	70	62
5	Avellino	23920	184	525	474	311	277	39	Prata di Princ. Ultra	2879	29	62	45	27	34
6	Bajano	2600	19	48	41	29	34	40	Pratola Serra	3054	24	96	78	49	48
7	Bellizzi	922	5	13	21	9	12	41	Quadrelle	842	3	23	12	12	6
8	Candida	1534	17	27	9	15	15	42	Quindici	2615	14	61	48	42	16
9	Capriglia	1634	14	52	33	18	21	43	Roccabascerana	3199	29	74	71	47	47
10	Cervinara	7115	38	156	118	110	124	44	Rotondi	1639	10	32	42	33	41
11	Cesinali	1395	19	26	24	10	24	45	Salza Irpina	1560	21	24	18	8	24
12	Chianche	473	1	10	9	12	4	46	San Martino Valle Caud.	5074	36	116	105	61	71
13	Chianchetella	394	1	6	8	6	5	47	San Michele di Serino	1550	16	36	22	15	12
14	Chiusano di S. Dom.	2967	26	52	37	31	34	48	San Pietro Indelicato	138	1	3	3	1	4
15	Contrada	2357	20	64	51	37	27	49	San Potito Ultra	1291	7	21	30	13	6
16	Domicella	1120	9	25	24	10	12	50	Sant'Agata di Sotto	869	8	17	17	10	18
17	Forino	3929	27	69	75	54	67	51	Santa Lucia di Serino	1435	17	32	31	16	18
18	Grottolella	1602	21	30	32	25	22	52	Sant'Angelo a Scala	1084	3	20	26	12	12
19	Lapio	2321	16	41	42	24	38	53	Santa Paolina	1979	20	29	30	23	19
20	Lauro	2707	20	47	58	26	34	54	Santo Stefano del Sole	1844	10	18	25	18	13
21	Manocalzati	1933	26	43	56	19	22	55	Serino	6373	51	122	108	83	70
22	Marzano di Nola	1270	12	19	21	16	15	56	Sirignano	845	9	21	21	10	10
23	Mercogliano	3103	23	47	54	37	27	57	Solofra	5994	52	127	135	113	101
24	Montefalcone	3562	51	92	96	57	45	58	Sorbo di Serpico	863	5	14	18	15	12
25	Monteforte Irpino	4384	37	89	64	46	38	59	Sperone	1086	4	16	32	13	17
26	Montefredane	2421	17	49	48	48	45	60	Summonte	1509	16	34	30	27	22
27	Montefusco	2124	12	33	35	30	19	61	Taurano	1289	9	32	25	15	23
28	Montemiletto	4113	35	74	82	51	43	62	Tavernola San Felice	629	9	14	13	8	5
29	Montoro Inferiore	5720	55	127	132	68	74	63	Torre le Nocelle	1880	12	36	45	29	28
30	Montoro Superiore	4750	41	87	94	56	65	64	Torrioni	781	1	29	13	24	18
31	Moschiano	1368	12	31	26	23	14	65	Tufo	1488	10	31	29	26	16
32	Mugnano del Cardin.	3188	25	44	49	40	51	66	Volturnara Irpina	4706	50	74	72	47	60
33	Ospedaletto d'Alpinolo	1359	8	23	27	9	18								
34	Pago del Vallo di Lauro	974	17	22	11	15	10								
TOTALE										181851	1498	3761	3574	2441	2419

CIRCONDARIO DI SANT'ANGELO DE' LOMBARDI.

1	Andretta	4368	51	103	97	65	75	20	Montemarano	2882	25	60	56	36	46
2	Aquilonia	2717	23	66	63	96	81	21	Monteverde	2181	21	66	60	60	35
3	Bagnoli Irpino	3092	28	54	53	38	57	22	Morra Irpino	2997	14	51	50	49	43
4	Bisaccia	6189	47	156	174	167	192	23	Nusco	4639	44	93	92	58	88
5	Cairano	1580	15	27	36	17	17	24	Paternopoli	2494	18	54	47	35	32
6	Calabritto	3141	25	61	57	46	47	25	Quaglietta	1042	8	24	25	16	18
7	Calitri	6974	52	220	173	199	181	26	Rocca San Felice	1605	17	27	24	20	33
8	Caposele	3681	38	99	61	65	54	27	Rocchetta Sant'Antonio	4024	33	105	105	96	86
9	Cassano Irpino	1387	16	22	13	20	23	28	San Mango sul Calore	1963	21	44	34	24	22
10	Castelfranci	3014	18	78	77	44	43	29	Sant'Andrea di Conza	2292	27	64	60	32	29
11	Castelvetere di Calore	2148	15	43	50	18	28	30	Sant'Angelo all'Esca	2110	14	43	39	27	27
12	Conza della Campania	1372	11	30	39	13	24	31	Sant'Angelo de' Lomb.	7073	54	141	130	116	137
13	Frigento	3985	28	64	74	50	53	32	Senerchia	1633	11	38	25	26	24
14	Gesualdo	4242	29	90	77	74	68	33	Sturmo	2855	15	78	64	39	51
15	Guardia Lombardi	4069	24	88	83	54	69	34	Teora	4565	30	101	100	73	95
16	Lacedonia	5822	46	166	167	209	178	35	Torella de' Lombardi	3136	25	57	59	39	49
17	Lioni	4886	46	106	77	67	53	36	Villamaina	871	3	22	22	16	12
18	Luogosano	1184	10	25	21	24	28								
19	Montella	7643	65	117	109	88	107								
TOTALE										119726	967	2683	2491	2116	2200

TAVOLA I. — MOVIMENTO PER COMUNI.

Anno 1892.

Bari - Belluno.

CIRCONDARI E DISTRETTI — COMUNI	POPOLAZIONE censita al 31 dicembre 1881	MATRIMONI				MORTI				CIRCONDARI E DISTRETTI — COMUNI	POPOLAZIONE censita al 31 dicembre 1881	MATRIMONI				MORTI			
		NATI		MORTI		NATI		MORTI				NATI		MORTI					
		Maschi	Femmine	Maschi	Femmine	Maschi	Femmine	Maschi	Femmine			Maschi	Femmine	Maschi	Femmine	Maschi	Femmine		

PROVINCIA DI BARI DELLE PUGLIE.

(Terra di Bari)

CIRCONDARIO DI ALTAMURA.

1	Alberobello.	5692	60	165	166	153	143	7	Grumo Appula	9303	60	220	220	169	175
2	Altamura.	19933	151	511	438	341	361	8	Nocl	9985	82	257	225	176	166
3	Binetto	1178	10	23	40	33	32	9	Santeramo in Colle.	11220	107	321	306	198	197
4	Cassano delle Murge	5012	34	122	114	126	116	10	Toritto	6608	42	171	167	142	122
5	Gioia del Colle.	17016	142	451	449	300	296								
6	Gravina in Puglia	16905	151	402	422	443	378								
	TOTALE								TOTALE	102852	839	2643	2547	2081	1986

CIRCONDARIO DI BARI DELLE PUGLIE.

1	Aquaviva delle Fonti	8527	70	236	224	156	160	18	Loseto	837	11	21	21	15	19
2	Bari delle Puglie.	60575	470	1318	1307	802	892	19	Modugno	9880	94	276	233	162	186
3	Bitetto	5763	38	131	133	127	134	20	Mola di Bari.	12435	131	301	321	198	190
4	Bitonto	26207	163	555	531	338	341	21	Monopoli.	20918	165	368	365	261	250
5	Bitritto.	3777	21	96	88	52	56	22	Montrone.	3020	30	74	63	47	48
6	Canneto di Bari	3499	29	82	79	58	59	23	Noicattaro	7373	63	200	184	103	122
7	Capurso	3920	32	86	101	78	91	24	Palo del Colle	10278	63	240	226	225	182
8	Carbonara di Bari	6936	40	207	183	179	193	25	Polignano a Mare.	7818	75	172	156	94	99
9	Casamassima	7335	59	177	162	80	94	26	Putignano	12098	85	297	316	164	194
10	Castellana	9407	69	198	215	113	121	27	Rutigliano	7663	65	199	178	93	94
11	Ceglie del Campo.	2754	24	84	60	71	71	28	San Michele di Bari.	4575	38	121	128	68	81
12	Cellammare.	871	1	18	15	20	6	29	San Nicandro di Bari.	5871	52	190	178	137	109
13	Cisternino	6049	68	166	125	93	81	30	Triggiano.	8316	73	237	212	225	200
14	Conversano.	11890	125	278	258	165	159	31	Turi	6169	57	136	132	114	97
15	Fasano	17973	141	295	258	190	215	32	Valenzano	4149	42	92	106	60	70
16	Giovinazzo	9797	87	240	231	167	119								
17	Locorotondo	7228	63	170	177	86	98								
	TOTALE								TOTALE	313008	2544	7261	6966	4741	4831

CIRCONDARIO DI BARLETTA.

1	Andria	37182	281	1016	967	589	585	8	Ruvo di Puglia.	17956	154	544	480	361	321
2	Barletta	33179	282	923	823	489	489	9	Spinazzola	10623	122	254	289	198	215
3	Bisceglie	23877	178	619	614	409	476	10	Terlizzi.	20592	177	490	411	337	302
4	Canosa di Puglia.	18843	159	473	434	263	246	11	Trani.	25647	211	644	651	329	389
5	Corato	50552	206	739	817	569	510								
6	Minervino Murge	15132	119	371	340	251	203								
7	Molfetta	30056	277	781	744	375	381								
	TOTALE								TOTALE	263639	2166	6914	6570	4170	4117

PROVINCIA DI BELLUNO.

DISTRETTO DI AGORDO.

1	Agordo	3038	31	44	49	44	37	9	Rocca Pietore.	1965	12	47	27	23	13
2	Alleghe.	1320	11	31	23	13	16	10	San Tommaso.	1264	19	40	37	26	15
3	Ceneccighe.	1521	13	38	32	22	23	11	Talbon.	1728	12	29	30	22	19
4	Falceda	2688	26	70	60	20	23	12	Vallada.	1131	8	12	21	7	8
5	Forno di Canale	1565	12	30	28	19	14	13	Voltago.	1021	11	24	16	12	12
6	Gosaldo	2136	20	47	38	19	20								
7	La Valle.	1548	16	30	23	12	26								
8	Rivamonte	1799	15	37	30	15	16								
	TOTALE								TOTALE	22724	206	479	414	254	242

TAVOLA I. — MOVIMENTO PER COMUNI.

Anno 1892.

Benevento - Bergamo.

CIRCONDARI E DISTRETTI — COMUNI	POPOLAZIONE censita al 31 dicembre 1881	MATRIMONI	NATI		MORTI		CIRCONDARI E DISTRETTI — COMUNI	POPOLAZIONE censita al 31 dicembre 1881	MATRIMONI	NATI		MORTI	
			Maschi	Femmine	Maschi	Femmine				Maschi	Femmine		
												Maschi	Femmine

PROVINCIA DI BENEVENTO.

CIRCONDARIO DI BENEVENTO.

1	Airola	5084	24	94	102	61	72	19	Montesarchio	7206	37	152	159	134	107
2	Apice	4131	47	90	90	56	41	20	Paduli	3663	39	68	83	58	62
3	Apolloso	1743	18	33	41	32	40	21	Pago Veiano	2950	17	46	33	43	29
4	Arpaia	1552	6	29	31	27	20	22	Pannarano	2647	21	60	62	40	36
5	Arpaia	1362	6	26	26	18	20	23	Paolisi	1917	18	46	35	28	23
6	Benevento	21631	163	448	439	317	286	24	Paupisi	1881	16	33	35	21	28
7	Bonea	1682	14	27	35	28	29	25	Pescolamazza	2444	15	61	39	49	36
8	Bucciano	1241	10	16	19	15	21	26	Pietra Eleina	3723	34	101	89	55	42
9	Buonalbergo	3224	31	76	63	73	67	27	S. Giorgio la Montagna	2641	26	64	54	26	30
10	Campoli del Monte Ta- burno	563	3	14	13	10	11	29	San Leucio	2742	26	58	65	48	47
11	Castelpoto	1516	19	46	39	26	29	30	San Martino Sannita	1730	11	28	37	18	20
12	Cautano	1231	10	34	21	20	29	31	San Nazzaro e Calvi	2492	15	56	68	24	29
13	Ceppaloni	3296	18	74	73	56	49	32	San Niccola Manfredi	1997	22	47	44	35	27
14	Foglianise	1863	12	42	45	35	40	33	Sant'Angelo a Cupolo	2919	22	54	53	51	41
15	Forchia	978	2	29	16	23	16	34	Tocco Gaudio	1501	19	30	36	22	25
16	Fragneto l'Abate	2021	20	31	54	21	31	35	Torrecuso	2018	24	34	42	40	30
17	Fragneto Monforte	2108	8	35	31	41	38		Vitulano	2798	20	66	54	45	52
18	Mojano	2996	31	60	63	55	51		TOTALE	104841	824	2208	2189	1651	1554

CIRCONDARIO DI CERRETO SANNITA.

1	Amorosi	1927	19	38	40	22	25	13	Morecone	7422	52	142	118	73	92
2	Campolattaro	1796	12	38	48	19	19	14	Pietraraja	2062	21	30	31	25	30
3	Casalduni	3098	23	86	74	36	32	15	Pontelandolfo	4911	38	78	81	57	56
4	Castelvenero	911	13	25	25	20	16	16	San Lorenzello	2103	25	51	38	27	22
5	Cerreto Sannita	5343	32	103	91	70	81	17	San Lorenzo Maggiore	2147	10	53	55	38	29
6	Cusano Mutri	4313	42	74	68	67	74	18	San Lupo	1766	13	32	30	28	36
7	Durazzano	1863	11	30	37	37	26	19	San Salvatore Telesino	2999	24	68	61	51	43
8	Faicchio	3906	39	69	61	52	46	20	Sant'Agata de' Goti	8236	41	133	137	143	145
9	Frasco Telesino	4022	35	77	52	53	56	21	Sassinoro	1719	7	23	22	24	28
10	Guardia Sanframondi	4848	37	110	118	57	62	22	Solopaca	4978	49	108	122	54	93
11	Limatola	2082	20	39	39	15	21		TOTALE	75380	593	1473	1411	1009	1068
12	Melizzano	2928	30	66	63	41	36								

CIRCONDARIO DI SAN BARTOLOMEO IN GALDO.

1	Basiglio	3888	22	78	65	54	75	10	Molinara	2585	34	58	41	34	23
2	Castelfranco in Miscano	4095	47	70	65	50	46	11	Montefalcione di Val For- tore	3171	27	80	49	59	42
3	Castelpagano	2860	18	42	59	39	34		Reino	1005	8	27	29	15	22
4	Castelvetero in Val For- tore	3994	37	91	77	59	57	13	San Bartolomeo in Galdo	7655	73	198	218	126	102
5	Cercemaggiore	3985	28	92	82	73	56	14	San Giorgio la Molara	4814	58	80	83	70	61
6	Circello	2318	33	59	50	42	52	15	San Marco dei Cavoti	4974	44	109	103	78	94
7	Colle Sannita	5271	42	99	112	74	75	16	Santa Croce del Sannio	4208	43	82	83	50	41
8	Fojano di Val Fortore	2077	19	33	40	30	31		TOTALE	58204	545	1224	1181	875	831
9	Ginestra de' Schiavoni	804	12	26	25	22	20								

PROVINCIA DI BERGAMO.

CIRCONDARIO DI BERGAMO.

1	Adrara San Martino	2087	16	46	35	26	33	9	Alzano di Sopra	586	3	13	12	6	9
2	Adrara San Rocco	770	5	15	29	15	20	10	Alzano Maggiore	2320	19	53	42	34	57
3	Albano Sant'Alessandro	841	10	21	27	14	17	11	Ambivere	757	12	8	14	11	11
4	Albegno	644	4	8	16	8	4	12	Averara	412	7	13	9	10	5
5	Albino	3440	28	79	112	65	69	13	Aviatico	607		13	9	6	10
6	Alme	846	2	21	21	5	14	14	Azzano San Paolo	989	14	24	20	20	19
7	Almenno San Bartolom	2326	20	56	54	25	31	15	Baresi	225	1	2	5	6	3
8	Almenno San Salvatore	1845	7	35	31	29	30	16	Barzana	427	3	6	5	6	4

TAVOLA I. — MOVIMENTO PER COMUNI.

Anno 1892.

Bergamo.

CIRCONDARI E DISTRETTI — COMUNI		POPOLAZIONE censita al 31 dicembre 1881	MATRIMONI	NATI		MORTI		CIRCONDARI E DISTRETTI — COMUNI		POPOLAZIONE censita al 31 dicembre 1881	MATRIMONI	NATI		MORTI	
				Maschi	Femmine	Maschi	Femmine					Maschi	Femmine	Maschi	Femmine
166	Tavernola Bergamasca	752	4	17	13	6	8	183	Vedeseta	548	7	12	6	7	6
169	Telgate	1364	14	33	36	24	17	184	Vercurago	697	3	14	11	16	14
170	Terno d'Isola	1286	9	32	14	25	10	185	Viadanica	706	5	11	14	7	9
171	Torre Boldone	1118	6	38	22	22	10	186	Vigano San Martino	601	4	10	17	7	9
172	Torre de'Busi	1633	13	27	24	18	17	187	Vigolo	727	5	16	18	9	9
173	Torre de' Roveri	501	6	15	17	8	7	188	Villa d'Adda	2228	4	42	41	38	39
174	Trabucchetto	109	3	2	2	3	5	189	Villa d'Alme	1439	20	28	31	14	15
175	Trescore Balneario	3083	17	70	69	42	40	190	Villa di Serio	1041	8	25	28	29	16
176	Treviolo	1093	11	22	40	11	14	191	Villongo San Filastro	1024	6	20	26	12	8
177	Vall'Alta	1402	9	32	22	15	16	192	Villongo Sant'Alessandro	901	6	25	21	19	15
178	Valleve	176	1	5	3	1	2	193	Zandobbio	1271	7	29	26	25	24
179	Valnegra	360	1	5	7	4	1	194	Zogno	2014	15	40	35	25	14
180	Valsecca	602	12	12	10	5	9								
181	Valtesse	1234	15	20	33	22	21								
182	Valtorta	789	1	9	12	6	7								
TOTALE		226012	1658	4769	4546	3417	3377								

CIRCONDARIO DI CLUSONE.

1	Ardesio	2009	13	41	30	23	24	31	Monasterolo del Castello	580	8	8	13	13	8
2	Azzone	812	4	7	8	9	7	32	Oltrepovo	829	3	11	18	11	15
3	Barzizza	359	1	5	10	4	9	33	Oltressenda Alta	257	2	10	3	3	2
4	Bianzano	382	..	7	9	2	5	34	Oltressenda Bassa	598	2	19	21	10	9
5	Bondione	431	2	9	17	8	9	35	Oneta	754	3	15	15	17	8
6	Bossico	560	4	15	12	10	6	36	Onore	441	7	10	8	8	6
7	Casnigo	1755	10	36	36	33	33	37	Orezzo	350	..	8	5	6	5
8	Castione della Presolana	1218	13	27	35	21	21	38	Parre	949	13	15	20	16	15
9	Castro	521	4	15	11	16	9	39	Peja	1128	9	30	28	19	24
10	Cazzano Sant'Andrea	376	6	9	9	8	3	40	Pian Gajano	646	4	14	5	8	9
11	Cene	921	9	25	34	19	20	41	Pianico	390	1	10	9	8	7
12	Cerete	880	5	24	15	14	9	42	Piario	266	1	3	7	1	1
13	Clusone	3877	31	99	90	45	47	43	Ponte di Nossà	362	6	18	29	15	13
14	Collere	678	6	13	16	5	10	44	Premolo	511	3	16	14	5	15
15	Colzate	638	2	13	14	7	14	45	Ranzanico	773	3	11	15	4	10
16	Costa Volpino	1853	13	47	43	31	26	46	Riva di Solto	553	..	14	7	8	9
17	Endine	1071	12	18	22	14	18	47	Rogno	858	6	14	13	9	10
18	Emate	285	..	3	5	5	9	48	Rovetta	1193	9	26	39	17	17
19	Fino del Monte	471	5	12	16	8	6	49	Schilpario	1455	9	23	20	20	15
20	Fiorano al Serio	492	8	12	9	15	9	50	Sellere	299	1	4	3	5	6
21	Fiumenero	280	3	5	3	3	3	51	Solto	800	3	18	15	14	7
22	Fonteno	457	3	12	9	7	3	52	Songavazzo	551	5	6	13	11	10
23	Gandellino	1260	12	20	27	17	18	53	Sovere	1946	19	33	42	22	27
24	Gandino	3733	33	89	61	73	57	54	Spilnone	372	2	7	7	8	9
25	Gazzaniga	2118	26	60	61	38	50	55	Valgoglio	504	7	12	6	7	2
26	Gorno	911	6	21	26	27	23	56	Vertova	2411	27	73	63	39	64
27	Gromo	788	6	8	19	11	13	57	Vilminore	1051	2	20	12	11	17
28	Lefte	1707	13	53	41	29	34	58	Zorzino	257	..	5	5	8	3
29	Lizzola	601	1	9	8	4	11								
30	Lovere	2937	16	46	44	41	42								
TOTALE		55470	422	1213	1195	865	891								

CIRCONDARIO DI TREVIGLIO.

1	Antegnate	2162	10	50	47	25	34	15	Casirate d'Adda	1537	12	22	30	15	16
2	Arcene	1856	16	31	35	28	20	16	Castel Rozzone	820	11	22	11	12	7
3	Arsago	1111	8	18	23	6	10	17	Cavernago	716	7	13	20	10	8
4	Bagnatica	1270	10	32	25	21	11	18	Ciserano	1401	10	20	22	20	24
5	Barbata	452	1	16	11	18	7	19	Cividate al Piano	2243	25	49	51	51	46
6	Bariano	1547	16	31	29	13	31	20	Cologno al Serio	3074	33	65	53	41	51
7	Boltiere	1374	8	26	19	15	26	21	Comun Nuovo	1018	12	21	16	11	16
8	Brignano Gera d'Adda	3057	16	61	46	46	34	22	Cortenuova	984	11	35	19	14	12
9	Brusaporto	730	7	15	21	9	14	23	Covo	2500	24	44	44	34	24
10	Calcinate	2419	14	62	53	46	28	24	Fara d'Adda	2710	21	64	70	44	39
11	Calcio	3340	17	69	67	46	50	25	Fara Olivana	696	5	7	13	11	21
12	Calvenzano	1689	10	37	27	20	18	26	Fontanella	2758	20	40	45	51	34
13	Canonica d'Adda	1702	17	32	40	29	28	27	Fontanella	1070	4	19	19	8	15
14	Caravaggio	7909	54	127	133	136	115	28	Ghisalba	1596	12	31	34	20	36

TAVOLA I. — MOVIMENTO PER COMUNI.

Anno 1892.

Bergamo - Bologna.

CIRCONDARI E DISTRETTI — COMUNI	POPOLAZIONE censita al 31 dicembre 1881	MATRIMONI				MORTI				CIRCONDARI E DISTRETTI — COMUNI	POPOLAZIONE censita al 31 dicembre 1881	MATRIMONI				MORTI			
		NATI		MORTI		NATI		MORTI				NATI		MORTI					
		Maschi	Femmine	Maschi	Femmine	Maschi	Femmine	Maschi	Femmine			Maschi	Femmine	Maschi	Femmine	Maschi	Femmine		
29 Grassobbio	726	1	19	15	15	14	43	Pognano	626	6	15	11	5	5					
80 Isso	308	4	4	9	7	12	44	Pontirolo Nuovo	1791	24	42	37	31	23					
81 Levate	1275	12	23	27	18	18	45	Pumenengo	1516	11	22	32	16	23					
82 Lurano	1095	9	20	17	12	11	46	Romano di Lombardia	4907	28	110	97	57	60					
83 Mariano al Brembo	669	3	13	13	10	8	47	Sabbio Bergamasco	459	..	11	10	7	7					
84 Martinengo	4927	45	94	102	86	75	48	Spirano	2075	10	42	40	42	43					
35 Misano di Gera d'Adda	1102	14	24	24	14	24	49	Torre Pallavicina	1572	14	31	18	18	16					
36 Morengo	1078	5	22	25	11	14	50	Treviglio	13231	96	268	257	183	199					
37 Mornico al Serio	1682	8	34	45	24	30	51	Urgnano	3942	38	64	43	57	58					
38 Mozzanica	1412	7	30	26	19	17	52	Verdellino	1093	5	27	22	14	13					
39 Osio Sopra	1087	14	14	11	8	14	53	Verdello	2126	14	38	51	27	30					
40 Osio Sotto	1993	11	49	33	46	37	54	Zanica	2114	18	48	42	45	28					
41 Pagazzano	1089	4	28	20	19	16													
42 Palosco	1857	14	51	43	26	30													
								TOTALE	109293	826	2202	2093	1617	1600					

PROVINCIA DI BOLOGNA.

CIRCONDARIO DI BOLOGNA.

1 Anzola dell'Emilia	4076	35	87	74	65	48	22	Minerbio	7300	58	122	99	92	104
2 Argelato	4139	32	76	76	50	50	23	Molinella	11336	70	172	201	179	154
3 Baricella	5743	61	124	103	84	60	24	Monghidoro	5316	31	140	114	69	83
4 Bazzano	3081	19	63	59	73	50	25	Monterenzio	3202	14	83	72	57	56
5 Bentivoglio	4252	30	76	79	49	36	26	Monte San Pietro	3729	35	74	74	56	58
6 Bologna	123274	889	1824	1778	2163	2040	27	Monteveglia	2722	26	55	49	42	34
7 Borgo Panigale	2923	29	89	85	71	69	28	Monzuno	4595	39	91	101	57	68
8 Budrio	16457	119	280	290	221	237	29	Ozzano dell'Emilia	4116	31	94	80	62	44
9 Calderara di Reno	4204	22	92	104	62	40	30	Pianoro	6113	68	146	140	125	93
10 Casalecchio di Reno	2777	24	73	53	43	36	31	Praduro e Sasso	7997	69	159	142	128	127
11 Castelfranco dell'Emilia	13483	97	264	233	290	209	32	Sala Bolognese	3629	31	71	77	50	48
12 Castello d'Argile	3516	39	84	71	56	50	33	San Giorgio di Piano	4335	35	86	81	69	52
13 Castello di Serravalle	2800	24	47	58	48	48	34	San Giovanni in Persiceto	14903	108	290	282	281	228
14 Castel Maggiore	4610	42	111	85	67	52	35	San Lazzaro di Savena	5393	62	115	90	88	64
15 Castenaso	4194	35	75	59	51	41	36	San Pietro in Casale	8588	75	146	148	141	134
16 Crespellano	4961	34	112	86	71	55	37	Sant'Agata Bolognese	3820	30	82	77	60	45
17 Crevalcore	10596	109	235	193	113	169	38	Savigno	4840	39	82	91	59	60
18 Galliera	4123	50	94	79	53	59	39	Zola Predosa	5230	67	112	95	82	85
19 Granarolo dell'Emilia	4548	29	73	63	58	47								
20 Lojano	5383	36	113	100	73	55								
21 Malalbergo	4806	47	91	83	98	75								
								TOTALE	341810	2690	6203	5824	5486	5063

CIRCONDARIO D'IMOLA.

1 Casal Fiumanese	3522	24	70	68	60	51	7	Imola	29843	178	491	475	489	469
2 Castel del Rio	2912	34	42	49	33	34	8	Medicina	12050	91	223	233	155	154
3 Castel Guelfo di Bologna	3054	19	54	56	34	36	9	Mordano	3186	22	57	51	29	36
4 Castel San Pietro dell'Emilia	12365	113	232	212	182	182	10	Tossignano	2454	16	45	46	58	44
5 Dozza	2600	16	54	43	33	36								
6 Fontana Elice	2039	16	48	54	45	36								
								TOTALE	73525	524	1316	1287	1068	1071

CIRCONDARIO DI VERGATO.

1 Bagni della Porretta	3311	28	82	80	59	53	8	Grizzana	4290	30	94	88	56	52
2 Camugnano	4510	34	97	126	63	61	9	Lizzano in Belvedere	3242	46	87	76	71	47
3 Casio e Casola	3195	42	73	67	51	46	10	Marzabotto	4485	45	106	86	58	43
4 Castel d'Ajano	3333	30	75	67	48	44	11	Piano del Voglio	4539	60	106	99	62	64
5 Castiglione dei Pepoli	4767	49	102	125	66	66	12	Vergato	5181	45	109	101	62	62
6 Gaggio Montano	4244	29	97	95	59	58								
7 Granaglione	3947	39	88	83	51	61								
								TOTALE	49544	477	1116	1093	706	657

TAVOLA I. — MOVIMENTO PER COMUNI.

Anno 1892.

Brescia.

CIRCONDARI E DISTRETTI — COMUNI	POPOLAZIONE censita al 31 dicembre 1881	MATRIMONI	NATI		MORTI		CIRCONDARI E DISTRETTI — COMUNI	POPOLAZIONE censita al 31 dicembre 1881	MATRIMONI	NATI		MORTI	
			Maschi	Femmine	Maschi	Femmine				Maschi	Femmine		
												Maschi	Femmine
1 Anfurro	239	2	6	7	5	3	28 Lozio	923	4	12	14	14	16
2 Angolo	821	6	18	15	9	13	29 Malegno	1028	9	31	22	13	15
3 Artogne	1622	9	28	26	20	21	30 Malonno	2337	25	50	37	37	32
4 Berzo Demo	1092	11	16	14	15	11	31 Mazzunno	360	3	9	3	6	3
5 Berzo Inferiore	652	7	9	15	11	9	32 Monno	891	3	11	13	9	9
6 Bienno	1843	18	44	28	26	22	33 Mù	913	6	15	14	13	9
7 Borno	2703	15	48	52	33	30	34 Niardo	848	1	15	18	11	10
8 Braone	484	7	12	6	6	12	35 Ono San Pietro	517	1	8	7	7	9
9 Breno	3280	21	56	36	28	32	36 Ossimo	966	13	21	18	8	9
10 Capo di Ponte	1908	7	25	20	18	15	37 Paspardo	610	3	10	13	7	8
11 Cerveno	680	3	10	17	4	7	38 Paspardo	714	3	12	16	6	9
12 Ceto	978	7	13	15	9	12	39 Piano Camuno	1573	15	29	29	25	17
13 Cevo	1205	10	25	13	13	20	40 Pisogne	3926	26	76	53	66	54
14 Cimbergo	873	6	13	10	8	8	41 Pontagna	230	..	4	4	1	4
15 Cividate Camuno	871	6	12	15	15	12	42 Ponte di Legno	1507	7	25	20	19	25
16 Cortenedolo	642	2	15	10	6	10	43 Prestine	653	8	14	17	7	14
17 Corteno	1583	3	28	21	17	16	44 Santicolo	340	3	6	7	5	6
18 Darfo	2144	11	34	43	27	41	45 Savioere	1283	13	32	20	8	20
19 Edolo	1751	7	27	22	21	13	46 Sellero	871	9	16	11	10	16
20 Erbanno	839	4	18	17	26	11	47 Sonico	1566	8	28	23	11	16
21 Esine	1666	15	36	22	27	20	48 Temù	405	1	11	5	7	5
22 Gianico	818	2	14	11	15	6	49 Terzano	193	..	5	7	5	3
23 Gorzone	499	2	9	11	6	12	50 Vezza d'Oglio	1698	11	32	36	21	23
24 Grevo	971	9	14	9	12	11	51 Villa d'Allegno	821	..	6	8	10	3
25 Incedine	664	3	16	13	12	2	52 Vione	1311	10	22	18	10	19
26 Losine	808	5	16	12	10	16							
27 Loveno Grumello	351	1	15	2	2	3							
							TOTALE	57966	381	1077	915	737	742

PROVINCIA DI BRESCIA.

CIRCONDARIO DI BRENO.

1 Anfurro	239	2	6	7	5	3	28 Lozio	923	4	12	14	14	16
2 Angolo	821	6	18	15	9	13	29 Malegno	1028	9	31	22	13	15
3 Artogne	1622	9	28	26	20	21	30 Malonno	2337	25	50	37	37	32
4 Berzo Demo	1092	11	16	14	15	11	31 Mazzunno	360	3	9	3	6	3
5 Berzo Inferiore	652	7	9	15	11	9	32 Monno	891	3	11	13	9	9
6 Bienno	1843	18	44	28	26	22	33 Mù	913	6	15	14	13	9
7 Borno	2703	15	48	52	33	30	34 Niardo	848	1	15	18	11	10
8 Braone	484	7	12	6	6	12	35 Ono San Pietro	517	1	8	7	7	9
9 Breno	3280	21	56	36	28	32	36 Ossimo	966	13	21	18	8	9
10 Capo di Ponte	1908	7	25	20	18	15	37 Paspardo	610	3	10	13	7	8
11 Cerveno	680	3	10	17	4	7	38 Paspardo	714	3	12	16	6	9
12 Ceto	978	7	13	15	9	12	39 Piano Camuno	1573	15	29	29	25	17
13 Cevo	1205	10	25	13	13	20	40 Pisogne	3926	26	76	53	66	54
14 Cimbergo	873	6	13	10	8	8	41 Pontagna	230	..	4	4	1	4
15 Cividate Camuno	871	6	12	15	15	12	42 Ponte di Legno	1507	7	25	20	19	25
16 Cortenedolo	642	2	15	10	6	10	43 Prestine	653	8	14	17	7	14
17 Corteno	1583	3	28	21	17	16	44 Santicolo	340	3	6	7	5	6
18 Darfo	2144	11	34	43	27	41	45 Savioere	1283	13	32	20	8	20
19 Edolo	1751	7	27	22	21	13	46 Sellero	871	9	16	11	10	16
20 Erbanno	839	4	18	17	26	11	47 Sonico	1566	8	28	23	11	16
21 Esine	1666	15	36	22	27	20	48 Temù	405	1	11	5	7	5
22 Gianico	818	2	14	11	15	6	49 Terzano	193	..	5	7	5	3
23 Gorzone	499	2	9	11	6	12	50 Vezza d'Oglio	1698	11	32	36	21	23
24 Grevo	971	9	14	9	12	11	51 Villa d'Allegno	821	..	6	8	10	3
25 Incedine	664	3	16	13	12	2	52 Vione	1311	10	22	18	10	19
26 Losine	808	5	16	12	10	16							
27 Loveno Grumello	351	1	15	2	2	3							

CIRCONDARIO DI BRESCIA.

1 Acquafredda	923	10	18	13	10	12	37 Corticelle Pieve	847	11	14	8	15	10
2 Azzano Mella	1141	12	20	22	17	18	38 Corzano	1269	6	33	25	17	9
3 Bagnolo Mella	3461	23	77	67	43	40	39 Cossirano	760	7	12	17	12	9
4 Barbariga	1219	9	22	18	11	9	40 Dello	1315	11	20	18	12	9
5 Bedizzole	3615	39	74	72	75	55	41 Desenzano sul Lago	4220	20	76	63	55	53
6 Berlingo	972	8	16	14	11	3	42 Flero	1071	6	21	19	10	17
7 Borgosatollo	1920	18	35	27	39	34	43 Frontignano	443	4	9	9	4	3
8 Botticino Mattina	939	7	14	20	15	13	44 Gardone Val Trompia	2207	11	51	36	33	32
9 Botticino Sera	1810	9	30	30	25	20	45 Ghedi	3430	28	56	52	62	56
10 Bovegno	2072	7	34	28	27	29	46 Gussago	4505	32	89	75	88	89
11 Bovezzo	701	7	13	10	14	13	47 Inzino	687	4	10	18	14	20
12 Brandico	776	9	16	18	31	26	48 Irma	271	3	6	7	6	6
13 Brescia	60630	377	976	894	1186	1098	49 Iseo	2546	17	42	36	39	61
14 Brione	513	1	7	11	6	6	50 Isorella	1495	13	16	30	24	27
15 Brozzo	558	6	10	11	7	8	51 Lodrino	725	5	12	12	8	11
16 Caino	927	6	15	12	5	9	52 Lograto	1310	13	27	22	20	12
17 Cajonvico	722	6	12	10	14	8	53 Lonato	6522	41	119	93	113	93
18 Calcinato	3593	32	56	52	59	48	54 Longhena	574	3	8	11	7	10
19 Calvagese	1001	8	20	13	17	15	55 Lumezzane Pieve	1723	17	41	33	43	42
20 Calvisano	3600	27	76	58	79	55	56 Lumezzane S. Apollonio	2265	8	62	52	49	53
21 Camignone	660	2	6	8	12	5	57 Maclodio	518	2	12	11	9	8
22 Capriano del Colle	1360	11	26	30	28	25	58 Magno Sopra Inzino	333	2	3	2	4	3
23 Carcina	626	5	14	13	10	10	59 Mairano	1514	13	36	23	21	23
24 Carpenedolo	5155	33	73	70	70	70	60 Marcheno	578	10	12	12	15	13
25 Carzago	703	7	15	10	7	8	61 Marmantino	738	1	13	18	10	8
26 Castegnato	1533	15	31	32	32	32	62 Marone	1366	5	28	31	19	15
27 Castel Mella	1023	2	30	19	15	8	63 Mazzano	1391	10	31	23	27	23
28 Castenedolo	3600	27	75	64	60	55	64 Moniga	738	5	8	14	17	8
29 Cellatica	1576	10	53	34	24	32	65 Montichiari	7266	56	111	91	105	97
30 Cilliverghe	781	7	16	14	15	12	66 Monticello Brusati	1221	5	33	16	20	9
31 Cimmo	700	..	14	12	18	10	67 Montirone	851	10	19	11	18	13
32 Cizzago	641	7	8	13	13	7	68 Nave	2853	18	65	64	42	46
33 Collebeato	1181	7	25	20	15	11	69 Nuvolento	1113	5	19	18	23	16
34 Collio	2365	19	42	46	40	26	70 Nuvolera	1278	12	18	29	19	23
35 Comezzano	732	5	22	15	15	20	71 Ome	1364	12	24	23	23	30
36 Concesio	1578	12	29	31	26	18	72 Ospitaletto	2228	12	37	40	27	33

TAVOLA I. — MOVIMENTO PER COMUNI.

Anno 1892.

Brescia.

CIRCONDARI E DISTRETTI — COMUNI	POPOLAZIONE censita al 31 dicembre 1881	MATRIMONI	NATI		MORTI		CIRCONDARI E DISTRETTI — COMUNI	POPOLAZIONE censita al 31 dicembre 1881	MATRIMONI	NATI		MORTI	
			Maschi	Femmine	Maschi	Femmine				Maschi	Femmine	Maschi	Femmine
			73 Padenghe	1399	11	16				18	18	17	93 Santa Eufemia della
74 Paderno Franciacorta	800	6	13	13	11	9	Fonte	2442	14	37	40	34	34
75 Peschiera Maraglio	231	1	4	6	7	3	San Vigilio	919	8	22	26	17	15
76 Pezzaze	1473	18	27	24	28	23	San Zeno Naviglio	927	7	15	20	19	11
77 Pezzoro	230	..	3	4	2	..	Sarezzo	2091	7	54	41	51	41
78 Pilzone	391	1	4	9	9	5	Serle	1861	18	32	35	34	30
79 Polavene	1013	13	20	22	16	9	Sermione	764	4	17	13	9	9
80 Poncarale	1320	6	13	23	30	32	Siviano	885	7	14	8	8	9
81 Pozzolengo	2202	24	41	32	27	26	100 Sulzano	705	7	15	14	9	8
82 Provaglio d'Isèo	1401	5	36	25	31	29	101 Torbole Casaglia	1164	5	35	25	9	10
83 Provezze	895	7	16	19	17	7	102 Travagliato	3923	35	86	72	83	80
84 Quinzanello	913	5	21	14	14	13	103 Trezzano	1700	10	33	34	23	18
85 Remedello Sopra	1402	8	24	25	24	27	104 Vello	260	..	2	3	7	5
86 Remedello Sotto	669	6	12	9	9	10	105 Villa Cogozzo	1114	6	22	18	19	12
87 Rezzato	2145	15	49	36	42	34	106 Virle Treponti	1076	6	22	22	26	16
88 Rivoltella	1687	17	29	31	20	20	107 Visano	959	11	23	23	22	17
89 Rodengo	1020	7	22	20	14	19	108 Zone	692	13	20	11	20	16
90 Roncadelle	1230	10	20	20	16	20							
91 Sajano	745	3	7	12	5	12							
92 Sale Marasino	1888	14	28	33	49	32							
							TOTALE	223283	1558	4067	3698	3905	3541

CIRCONDARIO DI CHIARI.

1 Aequalunga	702	3	17	14	21	18	23 Nigoline	483	1	13	10	8	9
2 Adro	2604	30	46	50	46	44	22 Orzano	873	4	24	18	17	20
3 Barco	382	1	8	4	5	4	24 Orzinuovi	6376	36	116	84	99	100
4 Borgonato	440	4	9	12	7	7	25 Orzivecchi	1787	12	30	29	28	28
5 Borgo San Giacomo	2344	21	36	50	27	24	26 Padernello	988	7	15	16	18	18
6 Bornato	1140	6	19	17	26	13	27 Palazzolo sull'Oglio	4991	49	132	110	98	94
7 Calino	696	4	17	9	11	7	28 Paratico	1118	10	26	28	14	20
8 Capriolo	2201	23	50	37	47	33	29 Passirano	1488	12	27	28	43	46
9 Castelcovati	1438	9	25	21	16	17	30 Pederagnaga	1069	5	19	11	17	8
10 Castrezzato	2388	16	51	52	56	53	31 Pompiano	1065	7	22	12	21	20
11 Cazzago S. Martino	1732	14	48	32	22	27	32 Pontoglio	1942	19	53	38	53	31
12 Chiari	10414	75	180	146	206	224	33 Roccafranca	1329	9	27	25	14	17
13 Clusane sul Lago	812	6	14	9	8	9	34 Rovato	7723	47	139	133	122	100
14 Coccaglio	2303	26	49	45	56	38	35 Rudiano	1746	14	43	28	26	35
15 Cologne	1925	19	37	47	44	39	36 Scarpizzolo	457	2	6	9	1	2
16 Colombaro	620	2	14	12	10	17	37 Timoline	307	3	12	12	10	11
17 Cremonzano	427	2	6	8	6	7	38 Torbiato	563	14	11	9	4	4
18 Erbusco	3051	27	63	54	53	47	39 Urago d'Oglio	1872	10	47	33	41	41
19 Farfengo	625	5	7	12	7	10	40 Villachiana	1209	10	23	17	20	24
20 Gerolanova	741	..	17	16	10	14							
21 Ludriano	704	6	20	15	11	13							
							TOTALE	75075	570	1518	1312	1349	1288

CIRCONDARIO DI SALÒ.

1 Agnosine	1102	2	16	13	19	13	23 Limone S. Giovanni	541	1	5	6	2	2
2 Alone	165	1	3	..	2	4	24 Livemmo	345	2	6	2	3	4
3 Anfo	1064	10	16	12	10	11	25 Madero	1693	9	22	17	18	12
4 Avenone	281	4	8	9	5	8	26 Manerba	1592	12	29	25	18	25
5 Bagolino	3940	21	70	42	65	58	27 Moscoline	872	3	14	20	11	13
6 Barghe	644	1	7	12	2	10	28 Mura	723	4	15	12	8	4
7 Bel Prato	270	6	6	10	5	2	29 Navono	434	2	2	4	2	4
8 Bione	1170	6	24	19	22	25	30 Nozza	620	5	12	11	21	16
9 Caccavero	438	4	8	8	4	6	31 Odolo	1077	6	11	20	11	11
10 Casto	484	4	10	12	9	13	32 Onodegno	764	4	16	9	12	19
11 Castrezzone	250	..	5	3	..	2	33 Paitone	600	6	15	7	9	11
12 Comero	471	3	6	11	2	7	34 Polpenazze	1335	7	23	20	33	17
13 Degagna	710	2	8	10	5	10	35 Portese	659	4	8	4	7	6
14 Gardone Riviera	1423	9	20	22	16	18	36 Prandaglio	291	5	3	7	2	4
15 Gargnano	3903	24	46	50	52	36	37 Preseglie	1303	5	21	19	18	22
16 Gavardo	2398	23	43	38	31	38	38 Presegno	303	..	2	4	5	2
17 Goglione Sopra	789	3	17	15	22	17	39 Provaglio Sopra	396	2	5	6	8	6
18 Goglione Sotto	1045	10	22	18	24	26	40 Provaglio Sotto	424	2	5	7	3	4
19 Hano	752	9	13	12	6	8	41 Puegnago	775	11	10	13	14	9
20 Idro	905	3	19	11	19	23	42 Raffa	297	1	5	5	2	1
21 Lavenone	747	1	8	10	17	16	43 Sabbio Chiese	1258	10	25	17	19	22
22 Levranga	456	2	5	7	7	3	44 Salò	4585	30	65	59	76	79

TAVOLA I. — MOVIMENTO PER COMUNI.

Anno 1892.

Brescia - Cagliari.

CIRCONDARI E DISTRETTI — COMUNI	POPOLAZIONE censita al 31 dicembre 1881	MATRIMONI	NATI		MORTI		CIRCONDARI E DISTRETTI — COMUNI	POPOLAZIONE censita al 31 dicembre 1881	MATRIMONI	NATI		MORTI		
			Maschi	Femmine	Maschi	Femmine				Maschi	Femmine	Maschi	Femmine	
			45 San Felice di Scovolo	1089	6	15				12	11	7	53	Vallio
46 Sojano del Lago	445	6	8	7	6	2	54	Vestone	1290	9	17	19	29	26
47 Sopraponte	741	3	6	13	13	23	55	Villanuova sul Clisi	719	6	12	6	12	11
48 Soprazocco	658	7	16	17	13	11	56	Vobarno	2394	21	72	55	52	41
49 Tignale	1815	8	22	23	14	21	57	Volciano	1132	7	25	24	13	16
50 Toscolano	2588	19	40	30	28	34								
51 Tremosine	2120	18	21	18	23	28								
52 Treviso Bresciano	610	3	10	8	11	7								
							TOTALE	59925	399	975	884	877	881	

CIRCONDARIO DI VEROLANUOVA.

1 Alfianello	2037	16	35	26	21	26	14	Offlaga	1173	11	25	21	15	21
2 Bassano Bresciano	1144	9	27	22	13	7	15	Pavone del Mella	1555	11	23	29	27	35
3 Cadignano	866	6	11	16	7	5	16	Pontevico	6709	41	80	115	91	97
4 Cignano	957	13	11	13	3	8	17	Porzano	543	6	25	14	11	11
5 Cigole	1419	3	20	21	10	8	18	Pralboino	2827	19	55	48	28	36
6 Faverzano	751	4	15	13	5	5	19	Quinzano d'Oglio	4540	30	67	71	86	74
7 Fiesse	1718	15	38	26	20	15	20	S. Gervasio Bresciano	1788	10	30	25	13	21
8 Gambarà	2695	27	56	40	44	35	21	Seniga	2265	13	36	35	16	18
9 Gattolengo	2731	21	48	48	42	41	22	Verolanuova	5067	31	92	78	90	71
10 Leno	4297	31	102	97	66	72	23	Verolavecchia	3452	30	66	70	61	41
11 Manerbio	4880	27	85	76	50	81								
12 Milzanello	435	2	4	13	8	4								
13 Milzano	1470	15	33	24	22	13								
							TOTALE	55319	391	989	946	749	740	

PROVINCIA DI CAGLIARI.

CIRCONDARIO DI CAGLIARI.

1 Arxi	328	2	5	5	5	8	42	Sanluri	4092	36	77	61	65	51
2 Armungia	1001	13	19	13	14	17	43	San Nicolò Gerei	1055	9	21	16	17	13
3 Assemmini	2320	17	54	49	23	27	44	San Pantaleo	1868	16	37	29	23	24
4 Ballao	998	6	17	12	14	15	45	San Pietro Pula	395	5	6	3	5	4
5 Barrali	337	3	10	7	8	11	46	Santo Sperato	1789	7	31	34	56	55
6 Barumini	1200	9	15	18	14	11	47	Sant'Andrea Frius	972	10	19	15	10	11
7 Burcei	1075	15	29	31	26	16	48	San Vito	3804	38	71	80	57	51
8 Cagliari	38598	289	645	641	631	479	49	Sardara	2608	27	37	46	35	35
9 Capoterra	1400	25	41	38	27	23	50	Sarroch	1439	14	32	31	21	23
10 Collinas	985	6	15	16	9	9	51	Segariu	589	6	15	19	9	14
11 Decimomannu	1386	9	27	20	21	20	52	Selargius	2974	23	54	50	36	30
12 Decimoputzu	1132	10	24	31	30	15	53	Selegas	897	11	17	17	12	6
13 Donigala Siurgus	741	15	15	10	5	10	54	Senorbi	1574	8	27	27	16	16
14 Donori	778	9	14	12	16	13	55	Serdiana	809	5	12	20	19	19
15 Elmas	744	7	19	20	15	11	56	Serramanna	2962	24	71	67	45	41
16 Furtel	941	8	14	19	17	11	57	Serranti	2085	19	52	55	55	42
17 Gestico	741	8	9	9	5	8	58	Sestu	1747	11	42	46	27	23
18 Gesturi	1431	16	29	29	32	25	59	Settimo San Pietro	1525	14	23	25	28	25
19 Goni	353	1	6	3	2	5	60	Seurgus	842	6	16	22	10	12
20 Guamaggiore	565	3	13	10	10	10	61	Sicci San Biagio	873	6	15	16	14	12
21 Guasila	1891	13	28	29	27	30	62	Siddi	609	5	21	16	13	10
22 Lasplassas	414	4	8	4	10	4	63	Silius	902	10	24	21	15	17
23 Lunamatrona	1075	6	19	17	15	13	64	Sinnai	3062	31	51	62	47	33
24 Mandas	2007	20	25	43	18	19	65	Sisini	205	3	3	7	1	3
25 Maracalagonis	1090	13	26	29	23	21	66	Soleminis	374	4	3	6	9	6
26 Monastir	1251	8	23	24	15	18	67	Suelli	745	5	12	10	10	10
27 Monserrato	3763	36	84	104	61	47	68	Tullì	1227	9	13	22	15	15
28 Muravera	2896	14	47	51	51	35	69	Ussana	1133	15	17	18	22	13
29 Nuraminis	1848	14	32	33	21	24	70	Ussaramanna	596	8	8	7	12	6
30 Ortacesus	514	3	4	12	8	3	71	Uta	1440	16	38	36	23	29
31 Pabillonis	1511	18	37	27	35	33	72	Villamar	1815	16	45	29	32	26
32 Pauli Arborei	389	3	8	6	11	4	73	Villanovafornu	581	6	7	5	8	7
33 Pimentel	584	4	8	9	4	7	74	Villanofranca	1108	8	14	17	12	11
34 Pirri	2028	24	45	50	17	14	75	Villaputzu	2641	39	60	52	66	63
35 Pula	1647	17	35	31	19	25	76	Villasalto	1854	25	45	37	22	12
36 Quarto Sant'Elena	6638	59	141	119	85	92	77	Villasimius	933	15	33	28	19	11
37 Quartucciu	1959	14	43	35	44	24	78	Villasor	2513	26	46	37	35	24
38 Samassi	2417	23	29	34	43	22	79	Villaspeciosa	491	4	9	9	8	5
39 Samatzai	1197	11	20	14	22	14								
40 San Basilio	1141	11	19	18	14	8								
41 San Gavino Monreale	2844	27	52	55	37	39								
							TOTALE	153336	1353	2877	2835	2436	2050	

TAVOLA I. — MOVIMENTO PER COMUNI.

Anno 1892.

Cagliari.

CIRCONDARI E DISTRETTI — COMUNI		POPOLAZIONE censita al 31 dicembre 1881	MATRIMONI	NATI		MORTI		CIRCONDARI E DISTRETTI — COMUNI		POPOLAZIONE censita al 31 dicembre 1881	MATRIMONI	NATI		MORTI	
				Maschi	Femmine	Maschi	Femmine	Maschi	Femmine			Maschi	Femmine	Maschi	Femmine
1	Arbus	4860	36	122	90	62	43	14	Portoseuso	786	4	16	19	15	12
2	Calasetta	921	6	27	25	17	9	15	Santadi	3768	38	67	76	59	57
3	Carloforte	6259	70	132	129	78	73	16	Sant'Antioco	3403	36	88	66	37	29
4	Domus de Maria	698	6	20	18	18	10	17	Serbariu	1675	24	40	31	38	32
5	Domusnovas	2607	39	50	51	52	31	18	Silliqua	2546	30	47	32	33	29
6	Fluminimaggiore	4791	76	136	119	103	84	19	Teulada	3038	28	58	53	53	36
7	Gonnesa	1950	15	42	43	41	23	20	Tratalias	948	17	22	17	12	16
8	Gonnosfanadiga	3967	33	77	77	60	55	21	Vallermosa	1412	10	27	18	16	22
9	Guspini	6348	58	99	107	74	73	22	Villaclidro	5384	51	87	71	84	80
10	Iglesias	12094	103	245	246	212	136	23	Villamassargia	2090	29	53	49	31	23
11	Musei	673	6	14	13	13	18	24	Villarios Masainas	2744	17	51	63	43	32
12	Narcao	2934	30	70	62	28	33								
13	Palmas Suergiu	1477	21	36	26	28	32								
									TOTALE	77373	783	1626	1501	1207	988

CIRCONDARIO DI IGLESIAS.

1	Arizzo	1935	18	24	26	19	40	26	Nurallao	983	13	20	13	16	18
2	Arzana	1800	15	30	43	26	20	27	Nurri	2441	27	49	34	28	30
3	Atzara	1606	6	19	22	21	18	28	Orroli	2130	16	31	32	30	21
4	Austis	734	2	10	18	10	18	29	Ortueri	1768	17	35	36	25	32
5	Bari Sardo	1482	20	16	41	28	24	30	Osini	932	11	23	20	16	13
6	Baunei	2445	27	46	49	37	30	31	Perdasdefogu	748	4	14	18	22	18
7	Belvi	720	7	17	8	20	20	32	Sadali	712	4	18	8	12	14
8	Desulo	2052	20	41	46	34	46	33	Serri	567	6	10	12	15	7
9	Escalaplano	1610	30	33	24	34	18	34	Seui	2030	30	48	43	39	40
10	Escolca	583	4	8	7	8	4	35	Seulo	795	6	18	10	11	10
11	Esterzili	752	10	12	12	26	23	36	Sorgono	1545	10	23	33	26	29
12	Gadoni	733	3	12	13	5	10	37	Talana	589	5	6	9	2	8
13	Gairo	1508	14	40	24	40	44	38	Tortona	1446	13	38	25	20	23
14	Genoni	1269	5	18	20	14	21	39	Teti	468	2	9	6	7	8
15	Gergei	1858	17	35	36	22	15	40	Tiana	614	2	12	20	7	5
16	Girasole	206	4	5	4	3	2	41	Tonara	2323	25	45	41	28	47
17	Ibbono	1952	25	46	31	42	35	42	Tortoli	1926	15	40	52	38	35
18	Isili	2356	13	34	25	39	24	43	Triefi	443	4	10	8	9	10
19	Jerzu	2332	33	83	63	46	35	44	Ulassai	1640	17	37	34	23	22
20	Laconi	1972	9	35	32	38	33	45	Ursulei	643	5	9	7	9	11
21	Lanusei	2689	30	59	71	59	35	46	Ussasai	646	11	18	12	8	5
22	Loceri	1048	9	23	19	22	17	47	Villagrande Strisaili	1389	8	26	27	18	22
23	Lotzorai	638	6	22	9	14	16	48	Villanovatulo	757	8	22	22	14	15
24	Meana Sardo	1807	17	36	33	23	15								
25	Nuragus	1188	6	18	10	28	13								
									TOTALE	64816	609	1283	1211	1081	1019

CIRCONDARIO DI ORISTANO.

1	Abbassanta	1534	11	27	27	18	19	23	Curcuris	378	3	8	8	7	10
2	Aldomaggiore	1030	9	14	12	8	4	24	Domus Novas Canales	138	1	4	1	3	2
3	Ales	1138	9	17	17	20	19	25	Donigala Fenugheda	460	6	4	12	4	7
4	Allai	691	3	18	13	10	11	26	Dualchi	694	3	17	11	13	4
5	Ardauli	1238	14	27	20	18	19	27	Escovedu	234	1	4	1	3	6
6	Assolo	717	3	6	10	6	8	28	Figù	160	3	4	2	1	1
7	Asuni	540	5	11	7	6	8	29	Flussio	681	9	13	14	9	10
8	Bannari d'Usellus	540	5	2	21	7	9	30	Fordongianus	1254	16	27	17	11	27
9	Baradili	121	2	4	3		3	31	Genuri	421	2	5	9	9	12
10	Barattili San Pietro	626	5	12	8	17	10	32	Ghilarza	2645	17	50	42	38	36
11	Bareasa	747	8	15	13	13	14	33	Gonnoscodina	518	10	13	9	6	8
12	Bauladu	839	6	10	10	7	11	34	Gonnosnò	626	7	12	12	9	7
13	Bidoni	386	4	5	7		12	35	Gonnostramatza	931	3	24	27	23	19
14	Birori	423	6	7	6	7	9	36	Macomer	2657	12	65	50	29	32
15	Bonarcado	1395	11	29	24	30	20	37	Magomadas	671	5	23	5	8	8
16	Boreneddu	200	2	7	4	3	4	38	Marrubiu	1263	11	33	35	37	14
17	Borore	2125	12	31	38	39	33	39	Massama	387	7	7	7	5	4
18	Bortigall	2972	26	51	48	21	20	40	Masullas	991	10	20	17	26	19
19	Bosa	6696	56	145	141	100	101	41	Millis	1727	14	22	19	20	21
20	Busachi	2194	7	35	32	25	37	42	Modolo	431	3	10	10	3	3
21	Cabras	4118	44	72	63	56	41	43	Mogorella	522	3	6	8	4	11
22	Cuglieri	4417	29	58	52	47	34	44	Mogoro	2404	22	40	42	27	37

TAVOLA I. — MOVIMENTO PER COMUNI.

Anno 1892.

Cagliari - Caltanissetta.

CIRCONDARI E DISTRETTI — COMUNI	POPOLAZIONE censita al 31 dicembre 1881	MATRIMONI	NATI		MORTI		CIRCONDARI E DISTRETTI — COMUNI	POPOLAZIONE censita al 31 dicembre 1881	MATRIMONI	NATI		MORTI	
			Maschi	Femmine	Maschi	Femmine				Maschi	Femmine		
												Maschi	Femmine
45 Montresta	844	5	19	15	17	12	77 Setzu	246	2	3	2	1	..
46 Morgongiori	1036	12	21	13	16	18	78 Siammaggiore	635	4	6	7	7	7
47 Narbolia	1309	14	26	17	19	22	79 Siamanna	641	5	9	17	17	14
48 Neonelli	958	13	14	14	10	14	80 Siapiocia	428	..	6	7	5	5
49 Noragugume	540	4	9	9	10	5	81 Sili	671	9	11	10	12	9
50 Norbello	833	9	14	11	15	11	82 Simala	542	7	7	14	6	8
51 Nugedu Santa Vittoria	518	6	17	9	12	6	83 Simaxis	683	8	10	9	11	3
52 Nurachi	784	9	18	22	5	7	84 Sinda	1756	15	44	47	26	43
53 Nuraxinieddu	311	5	1	4	7	4	85 Sini	643	5	9	12	10	20
54 Nureci	454	2	7	9	6	8	86 Siris	192	1	2	6	4	7
55 Ollastra Simaxis	846	10	14	11	13	16	87 Soddi	250	5	5	6	2	4
56 Ollastra Usellus	377	8	5	3	5	1	88 Solanas	285	3	2	2	2	2
57 Oristano	7031	47	96	79	84	74	89 Solorussa	1910	25	30	26	22	20
58 Palmas Arborea	483	3	6	10	4	7	90 Sorradile	980	3	16	15	19	14
59 Pau	454	1	10	4	4	6	91 Suni	1319	18	30	31	22	24
60 Panlilatino	3394	24	48	48	53	43	92 Tadasuni	381	4	7	6	5	5
61 Pompu	200	1	2	4	6	10	93 Terralba	4464	24	87	69	70	63
62 Riola	1124	9	26	23	21	25	94 Tinnura	252	3	6	3	4	3
63 Ruinas	1011	4	19	17	14	18	95 Tramata	845	10	9	11	8	7
64 Sagama	468	4	8	8	6	7	96 Tresnuraghes	1772	10	36	29	22	21
65 Samugheo	2281	16	45	35	29	34	97 Turri	497	4	10	5	4	2
66 San Nicolò d'Arcidano	1257	13	17	21	10	17	98 Ulla Tirso	842	2	15	12	9	8
67 Santa Giusta	1211	13	27	30	14	22	99 Uras	2153	23	39	31	34	20
68 Sant'Antonio Ruinas	623	4	10	14	7	14	100 Usellus	740	8	23	9	14	9
69 Santu Lussurgiu	4931	35	51	69	40	61	101 Villanova Truscheddu	435	4	9	2	9	8
70 San Vero Congius	123	..	1	2	3	2	102 Villa Urbana	1159	6	19	22	17	11
71 San Vero Milis	2011	18	34	32	24	23	103 Zeddiani	691	4	11	16	10	7
72 Seano Montiferro	2254	11	44	44	20	24	104 Zeppara	232	2	7	5	6	8
73 Sedilo	2791	19	36	29	22	28	105 Zerfallu	542	2	8	11	12	11
74 Seneghe	2285	30	38	23	15	23	106 Zuri	200	2	8	4	5	2
75 Senis	717	2	13	10	7	5							
76 Sennariolo	382	4	8	9	6	3							
							TOTALE	125110	1018	2202	2028	1672	1679

PROVINCIA DI CALTANISSETTA.

CIRCONDARIO DI CALTANISSETTA.

1 Acquaviva Platani	2211	24	62	57	32	41	10 Santa Caterina Villar-						
2 Caltanissetta	30480	240	668	611	622	537	mosa	7169	58	157	178	137	128
3 Campofranco	2593	38	80	82	55	62	11 Serradifaleo	7800	75	206	183	163	150
4 Della	3880	27	114	105	73	60	12 Sommatino	5375	50	146	114	107	121
5 Marianopoli	4094	26	82	71	56	47	13 Sutura	4424	39	135	121	75	93
6 Montedoro	3398	54	132	118	82	104	14 Valledunga Pratameno	6105	45	144	142	89	76
7 Mussomeli	9770	64	201	198	152	173	15 Villalba	4137	31	95	89	60	61
8 Resutiano	4517	40	121	145	86	115							
9 San Cataldo	15557	130	479	460	588	583							
							TOTALE	111510	941	2822	2674	2377	2351

CIRCONDARIO DI PIAZZA ARMERINA.

1 Aidone	7592	68	151	133	132	102	6 Pietraperzia	11284	96	265	277	214	200
2 Barrafranca	9091	68	231	195	152	172	7 Valguarnera Caropepe	11485	114	276	256	205	176
3 Calascibetta	6867	60	145	159	121	131	8 Villarosa	9652	112	342	276	263	224
4 Castrogiovanni	18981	148	431	392	333	358							
5 Piazza Armerina	19591	175	424	407	353	363							
							TOTALE	94543	841	2265	2095	1773	1726

CIRCONDARIO DI TERRANOVA DI SICILIA.

1 Butera	5877	53	133	141	135	124	5 Terranova di Sicilia	17173	179	469	476	279	264
2 Mazzarino	13213	109	274	269	239	237							
3 Niscemi	12149	111	362	285	211	168							
4 Riesi	11914	120	305	289	165	189							
							TOTALE	60326	572	1543	1460	1029	982

TAVOLA I. — MOVIMENTO PER COMUNI.

Anno 1892.

Campobasso.

CIRCONDARI E DISTRETTI — COMUNI	POPOLAZIONE censita al 31 dicembre 1881	MATRIMONI	NATI		MORTI		CIRCONDARI E DISTRETTI — COMUNI	POPOLAZIONE censita al 31 dicembre 1881	MATRIMONI	NATI		MORTI	
			Maschi	Femmine	Maschi	Femmine				Maschi	Femmine		
												Maschi	Femmine

PROVINCIA DI CAMPOBASSO.

(Molise)

CIRCONDARIO DI CAMPOBASSO.

1	Bagnoli del Trigno . . .	8848	48	92	80	49	58	23	Montagano	3812	33	59	69	52	61
2	Baranello	3899	31	73	74	36	40	24	Oratino	2143	22	42	28	31	35
3	Busso	2002	17	44	39	38	37	25	Petrella Tifernina	2800	35	51	53	35	33
4	Campobasso	14824	122	257	257	196	211	26	Pietracatella	3448	34	82	67	70	68
5	Campolipetra	2011	34	47	42	23	28	27	Pietracupa	1138	13	22	24	11	19
6	Campolieto	2247	11	44	46	18	27	28	Riccia	8235	76	166	174	124	137
7	Casalciprano	1815	12	36	31	37	32	29	Ripalimosano	3735	27	47	56	59	59
8	Castellino del Biferno	1857	14	37	45	21	17	30	Salcito	2673	28	46	63	34	55
9	Castropignano	2659	23	67	65	38	49	31	San Biase	1050	7	23	22	19	20
10	Cercepiccola	1687	20	35	33	23	27	32	S. Giovanni in Galdo	1876	19	44	49	39	40
11	Colle d'Anchise	1930	11	43	35	20	22	33	S. Giuliano del Sannio	2616	25	35	40	32	36
12	Ferazzano	3375	21	53	52	36	45	34	Sant'Angelo Limosano	1477	14	17	23	23	12
13	Fossalto	2683	25	60	72	31	33	35	Sant'Elia a Pianisi	4946	44	96	94	81	74
14	Gambatesa	3009	20	68	70	43	50	36	Sepino	5086	54	93	90	45	65
15	Gildone	2772	19	46	35	39	28	37	Spinete	1867	9	31	27	22	28
16	Jelsi	3178	21	61	62	36	31	38	Torella del Sannio	1640	12	43	43	24	21
17	Limosano	2657	28	60	50	41	34	39	Toro	2335	24	47	44	41	36
18	Macchia Valfortore	1896	17	37	35	25	28	40	Trivento	4647	38	100	84	69	73
19	Matrice	1866	15	31	29	30	25	41	Tufara	1974	16	42	39	24	30
20	Mirabello Sannitico	2861	24	68	51	29	29	42	Vinchiature	4839	33	82	68	43	54
21	Molise	667	6	8	14	10	9								
22	Monaclioni	2516	26	40	51	38	38								
	TOTALE	128596	1128	2475	2425	1735	1849								

CIRCONDARIO D'ISERNIA.

1	Acquaviva d'Isernia	633	3	11	13	8	7	31	Montaquila	1411	14	37	33	17	27
2	Agnone	10687	93	215	198	192	173	32	Montenero Val Cocchiara	1371	8	44	25	21	21
3	Belmonte del Sannio	1695	9	30	29	24	26	33	Monteroduni	2736	20	59	42	25	25
4	Bojano	5708	48	116	104	73	75	34	Pesche	1341	16	28	16	19	19
5	Caccavone	2340	19	55	52	29	34	35	Pescocostanzo	1657	18	38	31	27	20
6	Cameli	1539	10	28	25	20	20	36	Pescopennataro	1165	15	23	18	10	17
7	Campochiaro	1762	10	39	28	28	33	37	Pettoranello di Molise	918	11	22	15	16	9
8	Cantalupo del Sannio	2645	31	47	35	27	25	38	Pietrabbondante	3387	19	65	49	34	43
9	Capracotta	2855	38	87	72	45	52	39	Pizzone	1324	26	22	31	12	18
10	Carovilli	2899	26	44	50	29	39	40	Pozzilli	2418	27	64	50	31	26
11	Carpinone	2934	37	53	50	40	57	41	Rionero Sannitico	2163	37	39	53	28	49
12	Castel del Giudice	1322	11	23	22	20	24	42	Roccamandolfi	2240	24	46	43	35	31
13	Castellone al Volturno	832	7	22	18	10	10	43	Roccaseicura	1769	20	39	34	19	21
14	Castelpetroso	2445	33	60	42	51	45	44	Rocchetta a Volturno	1640	14	34	33	16	27
15	Castelpizzuto	482	4	17	10	5	6	45	San Massimo	1320	13	29	22	26	28
16	Cerro al Volturno	2048	33	55	46	34	38	46	San Pietro Avellana	2307	29	34	36	42	33
17	Chiauci	1184	4	19	22	12	15	47	San Polo Matese	987	13	24	12	14	10
18	Civitanova del Sannio	3027	18	46	44	47	56	48	Sant'Agapito	1135	5	34	24	24	18
19	Colli al Volturno	1549	18	32	19	22	14	49	Sant'Angelo del Pesco	1322	17	20	23	18	17
20	Duronia	2237	25	31	33	26	19	50	Sant'Angelo in Grotte	1815	21	28	38	17	30
21	Filignano	2554	25	69	48	32	43	51	San Vincenzo a Volt.	779	9	6	4	9	4
22	Forli del Sannio	2339	28	50	41	29	30	52	Scapoli	1154	12	23	19	14	15
23	Fornelli	1965	12	55	37	31	29	53	Sessano	1903	16	23	27	17	27
24	Frosolone	5718	43	87	87	49	57	54	Sesto Campano	1904	17	38	42	25	13
25	Guardiaregia	2114	23	32	38	25	36	55	Vastogirardi	2133	15	30	47	24	20
26	Isernia	9015	101	223	234	172	173	56	Venafro	4704	55	107	103	74	67
27	Longano	1023	18	36	25	31	22	57	Verrino	677	3	10	16	10	6
28	Macchia d'Isernia	742	7	23	19	9	9								
29	Macchiagodena	3533	39	59	59	27	50								
30	Miranda	1840	18	28	36	31	42								
	TOTALE	129346	1285	2658	2422	1802	1898								

CIRCONDARIO DI LARINO.

1	Acquaviva Collecroce	1842	12	49	47	38	30	8	Colletorto	3622	32	82	77	53	51
2	Bonefro	4813	45	97	96	74	71	9	Guardiafiera	1906	23	51	41	74	62
3	Campomarino	1701	15	36	34	30	30	10	Guglionesi	6120	64	159	145	126	121
4	Casacalenda	6852	74	134	149	176	183	11	Larino	6872	49	128	128	183	169
5	Castelbottaccio	1867	22	46	49	23	25	12	Lucito	2651	28	53	46	33	40
6	Castelmauro	4369	55	113	110	89	82	13	Lupara	2018	18	37	36	31	44
7	Civita Campomarano	2702	12	50	38	48	41	14	Montecilfone	2897	37	72	79	59	64

TAVOLA I. — MOVIMENTO PER COMUNI.

Anno 1892.

Campobasso - Caserta.

CIRCONDARI E DISTRETTI — COMUNI	POPOLAZIONE censita al 31 dicembre 1881	MATRIMONI	NATI		MORTI		CIRCONDARI E DISTRETTI — COMUNI	POPOLAZIONE censita al 31 dicembre 1881	MATRIMONI	NATI		MORTI	
			Maschi	Femmine	Maschi	Femmine				Maschi	Femmine	Maschi	Femmine
			15 Montefalcone del Sannio.	3416	28	82				84	59	66	26 Rotello.
16 Montelongo.	1227	13	30	22	19	19	27 San Felice Slavo.	2357	20	63	61	59	44
17 Montenero di Bisaccia.	4772	69	114	121	111	96	28 San Giacomo Slavo.	974	6	27	23	13	12
18 Montorio nei Frentani.	2595	21	53	59	39	42	29 San Giuliano di Puglia.	1662	20	42	40	36	28
19 Morrone del Sannio.	3525	21	69	57	63	63	30 San Martino in Pensilis.	4364	36	118	113	112	98
20 Palata.	3197	38	87	70	68	51	31 Santa Croce di Magliano	4801	31	97	96	87	82
21 Portocannone.	2029	26	45	38	24	38	32 Tavenna.	2292	25	50	40	53	30
22 Providenti.	832	3	14	11	8	8	33 Termoli.	4284	49	113	107	72	62
23 Ripabottoni.	4930	42	77	67	85	88	34 Ururi.	3576	43	100	91	88	84
24 Ripalda.	2382	18	42	56	38	36							
25 Roccaavivara.	1768	15	41	31	37	30							
							TOTALE . . .	107492	1025	2406	2301	2142	2020

PROVINCIA DI CASERTA.

CIRCONDARIO DI CASERTA.

1 Arienzo.	3654	34	79	43	79	69	37 Parete.	2125	23	38	40	36	27
2 Aversa.	21475	155	372	401	321	285	38 Pastorano.	1585	21	40	40	18	17
3 Baja e Latina.	1872	22	40	44	26	19	39 Pietramelara.	3132	39	61	51	43	51
4 Bellona.	2680	21	69	75	40	30	40 Pietravairano.	3281	25	57	60	29	48
5 Cajanello.	1105	5	25	18	11	21	41 Pignataro Maggiore.	4047	37	74	69	53	62
6 Calvi Risorta.	2942	28	74	54	57	46	42 Pontelatone.	1392	17	32	20	26	20
7 Camigliano.	1663	15	31	20	23	27	43 Portico di Caserta.	2212	14	49	39	28	22
8 Cancellò ed Arnone.	1274	15	33	39	11	14	44 Presenzano.	1124	14	38	29	16	13
9 Capodrise.	2948	31	59	65	48	49	45 Recale.	2152	19	43	52	29	40
10 Capua.	13623	101	244	219	153	160	46 Riardo.	1420	19	40	39	20	30
11 Carinaro.	1427	16	39	37	16	16	47 Rocca d'Evandro.	2994	39	72	73	20	35
12 Casagiove.	4705	29	130	121	65	75	48 Roccaromana.	1664	17	28	24	31	23
13 Casal di Principe.	3875	42	106	109	49	38	49 Rocchetta e Croce.	828	5	13	12	15	11
14 Casaluce.	2251	23	54	53	25	32	50 Santa Maria d'Aversa.	4050	24	105	109	38	48
15 Casapulla.	2942	23	61	64	36	35	51 San Felice a Cancellò.	7299	62	155	169	146	149
16 Caserta.	30550	228	690	637	471	459	52 San Leucio.	734	3	14	11	11	6
17 Castel di Sasso.	1354	14	17	24	21	19	53 San Marcellino.	1175	9	36	37	22	18
18 Castel Morrone.	2765	15	55	50	57	54	54 San Marco Evangelista.	1477	5	28	29	19	16
19 Castel Volturno.	737	6	25	11	13	3	55 San Nicola la Strada.	3865	35	76	64	56	66
20 Cervino.	3224	31	78	66	51	50	56 San Pietro Infine.	1380	10	39	33	11	24
21 Cesa.	2077	16	38	37	33	44	57 San Prisco.	4005	37	92	81	43	50
22 Curti.	2709	23	52	68	38	34	58 Santa Maria Capua V.	19989	147	347	319	201	195
23 Formicola.	2408	24	46	29	30	35	59 Santa Maria a Vico.	5863	39	124	119	119	132
24 Frignano Maggiore.	3073	24	82	74	57	31	60 San Tammaro.	1660	19	39	33	33	33
25 Frignano Piccolo.	2482	20	63	53	34	34	61 Sparanise.	3748	34	76	92	59	47
26 Galluccio.	3180	32	64	62	24	38	62 Succivo.	2188	12	55	44	34	23
27 Giano Vetusto.	940	9	21	20	10	3	63 Teano.	12722	109	278	302	231	259
28 Grazzanise.	3912	32	77	68	39	35	64 Teverola.	1229	9	34	33	25	18
29 Gricignano di Aversa.	1369	8	30	31	20	21	65 Trentola.	2280	27	55	50	40	28
30 Liberi di Formicola.	1580	17	24	27	26	21	66 Valrano Patenora.	3468	37	88	79	62	49
31 Lusciano e Duca.	4214	28	131	105	71	56	67 Valle di Maddaloni.	1743	21	38	43	16	25
32 Macerata di Marcanise.	3914	23	86	68	57	46	68 Vico di Pantano.	1699	22	37	41	23	19
33 Maddaloni.	19270	136	423	384	307	322	69 Vitulazio.	2007	18	46	41	25	20
34 Marcanise.	11112	101	236	235	167	183							
35 Mignano.	2547	19	62	51	25	35							
36 Orta di Atella.	2804	28	61	71	51	60							
							TOTALE . . .	285192	2362	6124	5810	4140	4121

CIRCONDARIO DI GAETA.

1 Ausonia.	3184	30	83	75	32	36	13 Gaeta.	16901	130	291	156	170	
2 Campodimele.	918	12	15	21	11	18	14 Itri.	6375	50	142	151	100	68
3 Carinola.	8014	96	220	221	124	127	15 Lenola.	2980	19	68	53	27	33
4 Castelforte.	3343	47	120	102	45	42	16 Maranola.	2308	22	54	45	28	27
5 Castellonorato.	759	8	14	31	15	6	17 Marzano Appio.	4448	49	85	71	55	66
6 Castelnuovo Parano.	922	12	16	20	11	15	18 Minturno.	7947	105	205	180	95	74
7 Conca della Campania.	2792	31	63	61	38	29	19 Mondragone.	4666	55	118	121	52	53
8 Coreno Ausonio.	2006	12	49	52	23	32	20 Monte San Biagio.	2034	21	35	49	31	34
9 Esperia.	5148	36	111	106	49	64	21 Pastena.	2485	19	42	43	45	29
10 Fondi.	7520	86	204	181	137	127	22 Pico.	2544	25	64	58	34	23
11 Formia.	8565	75	202	202	93	112	23 Ponza.	3828	37	113	85	34	19
12 Francolise.	1803	16	53	37	35	29	24 Roccamonfina.	5050	41	93	83	51	58

TAVOLA I. — MOVIMENTO PER COMUNI.

Anno 1892.

Caserta.

CIRCONDARI E DISTRETTI — COMUNI	POPOLAZIONE censita al 31 dicembre 1881	MATRIMONI		NATI		MORTI		CIRCONDARI E DISTRETTI — COMUNI	POPOLAZIONE censita al 31 dicembre 1881	MATRIMONI		NATI		MORTI	
		Maschi	Femmine	Maschi	Femmine	Maschi	Femmine			Maschi	Femmine	Maschi	Femmine	Maschi	Femmine
25 San Giorgio a Liri . . .	1381	15	28	26	26	16	30	Sessa Aurunca	19940	181	584	504	285	296	
26 San Giovanni Incarico . .	2575	27	86	62	48	41	31	Sperlonga	1727	26	35	33	23	15	
27 Sant'Andrea di Valle- fredda	2409	26	62	70	26	29	33	Spigno Saturno	1716	32	36	41	20	16	
28 Sant'Apollinare	2115	27	59	52	19	21		Tora e Picilli	2081	18	38	44	28	31	
29 Santi Cosmo e Damiano	3099	32	87	81	25	36		TOTALE	143585	1418	3445	3252	1821	1792	

CIRCONDARIO DI NOLA.

1 Acerra	15205	119	330	300	259	252	13	Nola	11931	85	199	198	165	147
2 Brusciano	3151	27	85	66	45	40	14	Palma Campania	7720	57	173	149	136	145
3 Camposano	2534	21	46	37	32	37	15	Roccarainola	3299	25	74	74	57	45
4 Carbonara di Nola	997	10	24	19	17	12	16	San Gennaro di Palma	3070	33	72	71	38	44
5 Casamarciano	1825	10	33	27	10	20	17	San Paolo Belsito	2100	14	43	23	31	33
6 Castello di Cisterna	1375	15	36	27	15	14	18	San Vitagliano	2313	24	34	48	34	38
7 Cicciiano	4380	28	93	99	63	63	19	Saviano	6907	45	136	112	98	97
8 Climitile	8643	29	73	87	59	56	20	Seisciano	2300	18	39	42	35	34
9 Cumignano e Gallo di Nola	1267	6	32	24	13	27	22	Striano	1731	11	62	50	38	34
10 Liveri	1300	5	21	19	31	25	23	Tufino	2272	21	50	36	33	22
11 Mariglianella	2554	14	51	70	40	51		Visciano	1838	14	42	45	37	44
12 Marigliano	11487	112	247	250	179	181		TOTALE	95199	743	1995	1873	1465	1461

CIRCONDARIO DI PIEDIMONTE D'ALIFE.

1 Alifano	1317	14	37	25	20	20	13	Letino	1140	18	32	20	12	23
2 Alife	3777	30	56	58	48	43	14	Piana di Cajazzo	2326	23	48	39	23	19
3 Alygnano	3632	42	73	67	43	43	15	Piedimonte d'Alife	7013	40	106	88	67	63
4 Cajazzo	6105	49	96	96	40	65	16	Prata Sannita	1783	14	43	29	23	16
5 Capriati a Volturno	1504	10	27	24	13	15	17	Raviscanina	1155	12	16	25	9	16
6 Castello d'Alife	1188	12	21	18	10	8	18	Ruviano	1910	14	41	38	31	15
7 Castello di Campagnano . . .	1541	19	30	31	29	17	19	San Gregorio	1217	3	11	17	12	14
8 Ciorlano	1671	18	46	34	27	21	20	San Potito Sannitico	1677	16	35	30	15	23
9 Dragoni	2177	21	28	36	38	32	21	Sant'Angelo d'Alife	2322	26	45	41	30	27
10 Fontegreca	827	6	14	10	8	12	22	Valle Agricola	1059	11	19	10	9	12
11 Gallo	2215	27	42	32	24	32		TOTALE	51066	444	913	825	580	578
12 Gioia Sannitica	3510	19	47	57	49	42								

CIRCONDARIO DI SORA.

1 Alvito	4133	50	114	96	42	52	23	Pontecorvo	10191	90	265	227	126	123
2 Aquino	2177	21	44	42	22	18	24	Rocca d'Arce	3146	30	80	66	41	40
3 Arce	5786	68	146	127	69	75	25	Roccasecca	5607	61	130	110	62	65
4 Arpino	11368	79	182	167	118	134	26	San Biagio Saracinisco	1190	16	27	18	16	14
5 Atina	4102	31	89	71	36	45	27	San Donato Val di Co- mino	4835	52	129	138	65	67
6 Belmonte Castello	975	5	22	14	13	9		Sant'Ambrogio sul Gari- gliano	1146	16	34	30	12	20
7 Brocco	1080	12	27	26	19	14	28	Sant'Elia Fiumerapido	4469	34	99	97	53	52
8 Campoli Appennino	1220	8	25	25	22	20		Santo Padre	1738	19	42	38	29	31
9 Casalattico	1327	5	24	28	16	21	29	San Vittore del Lazio	1999	26	56	39	27	41
10 Casalvieri	4483	30	94	104	48	63	30	Settefrati	2064	16	38	47	21	28
11 Cassino	11888	115	297	235	150	106	31	Sora	13208	124	356	325	166	160
12 Castel Liri	1717	13	44	42	28	24	32	Terelle	1468	18	31	38	13	17
13 Castrocielo	2410	17	47	54	29	28	33	Vallerotonda	3022	29	74	61	45	47
14 Cervaro	4393	54	118	127	65	66	34	Vicalvi	1999	18	35	27	24	30
15 Colle San Magno	1731	11	30	30	23	14	35	Villa Latina	1451	13	21	23	18	18
16 Fontana Liri	2136	24	46	44	23	27	36	Villa Santa Lucia	1749	15	40	43	19	29
17 Fontechiari	1532	22	33	37	18	14	37	Viticuso ed Acquafondata	2109	24	40	30	30	15
18 Isola del Liri	6489	40	154	170	61	91	38	TOTALE	139091	1288	3179	2962	1671	1718
19 Pescosolido	1671	13	34	42	21	33	39							
20 Picinisco	2879	28	36	49	39	29								
21 Piedimonte San Germano	2493	21	46	46	22	25								
22 Pignataro Interamna	1650	20	30	29	20	13								

TAVOLA I. — MOVIMENTO PER COMUNI.

Anno 1892.

Catania.

CIRCONDARI E DISTRETTI — COMUNI	POPOLAZIONE censita al 31 dicembre 1881	MATRIMONI		MORTI		CIRCONDARI E DISTRETTI — COMUNI	POPOLAZIONE censita al 31 dicembre 1881	MATRIMONI		MORTI	
		Maschi	Femmine	Maschi	Femmine			Maschi	Femmine		
										Maschi	Femmine

PROVINCIA DI CATANIA.

CIRCONDARIO DI ACIREALE.

1	Acì Bonaccorsi	1446	16	23	31	14	17	9	Giarre	20751	169	405	375	244	241
2	Acì Castello	2541	22	65	69	31	38	10	Linguaglossa	10421	53	187	180	100	134
3	Acì Catena	5473	34	107	121	80	54	11	Mascali	5004	44	126	97	66	78
4	Acireale	38547	198	611	521	456	422	12	Piedimonte Etneo	5286	37	143	101	61	70
5	Acì Sant'Antonio	6121	34	108	117	74	98	13	Randazzo	10210	99	224	201	165	175
6	Calatabiano	3535	32	91	81	72	67	14	Riposto	9743	76	167	169	82	100
7	Castiglione di Sicilia	9479	46	193	166	115	99								
8	Fiumefreddo di Sicilia	2140	24	74	78	59	50								
	TOTALE									130697	884	2529	2307	1619	1643

CIRCONDARIO DI CALTAGIRONE.

1	Caltagirone	32323	245	653	725	480	532	8	Raddusa	1959	31	76	64	54	54
2	Grammichele	11804	114	329	294	217	186	9	Rammacca	6760	64	163	184	117	114
3	Licodia Eubea	6159	47	150	126	124	119	10	San Cono	1623	20	53	46	52	33
4	Bronte	16577	160	350	366	241	246	11	San Michele di Ganzaria	3529	34	70	108	62	93
	Militello in Val di Catania	10623	119	275	224	157	132	12	Vizzini	14191	123	327	366	252	257
5	Mineo	9332	81	207	213	186	169								
6	Mirabella Imbaccari	4595	53	127	133	76	86								
7	Palagonia	5372	67	145	123	95	86								
	TOTALE									108270	998	2575	2606	1872	1861

CIRCONDARIO DI CATANIA.

1	Adernò	20163	160	472	443	248	273	15	San Giovanni di Galermo	1021	11	22	28	22	14
2	Belpasso	7704	78	172	133	101	91	16	San Giovanni la Punta	2046	17	52	43	36	35
3	Biancavilla	13319	106	315	276	184	181	17	San Gregorio di Catania	1457	14	41	26	30	21
4	Bronte	16577	160	350	366	241	246	18	San Pietro Clarenza	791	7	29	26	9	10
5	Camporotondo Etneo	611	7	15	14	10	5	19	Sant'Agata li Battiati	554	1	12	19	5	10
6	Catania	100417	784	2227	2180	1722	1599	20	Santa Maria di Licodia	3124	42	84	92	49	48
7	Gravina di Catania	1506	18	34	25	18	17	21	Scordia	7693	104	218	240	129	104
8	Maletto	3109	19	110	92	88	71	22	Trecastagne	3344	23	61	65	39	40
9	Mascalucia	3189	34	62	51	43	33	23	Tremestieri Etneo	1209	6	29	16	17	10
10	Misterbianco	7456	81	186	186	125	137	24	Viagrande	3216	32	63	58	47	37
11	Motta Sant'Anastasia	3654	39	83	81	56	38	25	Zafferana Etnea	4059	37	95	99	40	53
12	Nicolosi	2884	31	69	70	39	39								
13	Paternò	17353	188	407	363	305	267								
14	Pedara	3251	24	68	64	36	51								
	TOTALE									229707	2023	5276	5056	3639	3430

CIRCONDARIO DI NICOSIA.

1	Agira	13788	147	390	324	188	186	8	Nicosia	15460	133	341	297	213	227
2	Assoro	3879	43	110	85	76	57	9	Nissoria	2925	33	117	91	91	72
3	Catananuova	2047	41	83	76	73	71	10	Regalbuto	10017	96	268	299	177	154
4	Centuripe	8897	98	267	251	208	176	11	Sperlinga	2021	15	38	43	28	36
5	Cerami	5001	50	126	110	93	73	12	Troina	10109	116	228	204	211	233
6	Gagliano Castelferrato	4630	31	124	116	85	71								
7	Leonforte	16009	145	361	357	318	277								
	TOTALE									94783	948	2453	2193	1761	1633

TAVOLA I. — MOVIMENTO PER COMUNI.

Anno 1892.

Catanzaro.

CIRCONDARI E DISTRETTI — COMUNI	POPOLAZIONE censita al 31 dicembre 1881	MATRIMONI	NATI		MORTI		CIRCONDARI E DISTRETTI — COMUNI	POPOLAZIONE censita al 31 dicembre 1881	MATRIMONI	NATI		MORTI	
			Maschi	Femmine	Maschi	Femmine				Maschi	Femmine	Maschi	Femmine

PROVINCIA DI CATANZARO.

(Calabria Ulteriore II).

CIRCONDARIO DI CATANZARO.

1	Albi	2313	26	34	24	32	36	29	Montepaone	1512	13	31	32	13	15
2	Amaroni	1158	17	40	32	10	11	30	Olivadi	1064	15	24	26	24	19
3	Amato	1310	14	31	31	15	24	31	Palermi	1847	17	42	43	14	24
4	Andali	1622	20	28	29	20	14	32	Pentone	1737	16	34	35	19	23
5	Argusto	761	7	20	15	13	18	33	Petrizzi	1961	19	49	35	21	19
6	Badolato	3852	39	95	78	62	64	34	San Floro	1231	15	27	24	15	12
7	Belcastro	1196	14	23	19	16	12	35	San Sostene	2070	29	50	52	50	62
8	Borgia	4413	43	90	83	52	49	36	S. Caterina del Jonio	2746	24	74	78	64	77
9	Caraffa di Catanzaro	1334	24	37	32	20	21	37	S. Andrea Apostolo del Jonio	3357	45	84	102	61	62
10	Cardinale	3335	27	59	78	39	51	51	San Vito sul Jonio	2886	17	49	40	51	54
11	Catanzaro	28594	261	593	585	523	535	38	Satriano	2376	34	58	50	36	27
12	Cenadi	898	10	22	23	29	15	39	Sellia	1927	24	28	20	19	19
13	Centrache	1256	9	40	22	24	28	40	Sersale	4056	43	82	67	75	81
14	Cerva	948	15	16	21	14	22	41	Settignano	1510	17	31	22	10	15
15	Chiaravalle Centrale	4167	35	96	93	61	68	42	Simeri e Crichi	1896	8	36	29	28	31
16	Cropani	1682	16	38	37	45	29	43	Sorbo San Basile	1195	11	30	21	17	26
17	Davoli	3006	25	65	66	59	55	44	Soverato	1155	9	31	26	24	23
18	Fossato Serralta	1517	13	36	23	12	12	45	Soveria	1264	17	27	22	18	20
19	Gagliato	910	18	26	26	9	15	46	Squillace	3000	23	49	57	28	38
20	Gasperina	3290	40	93	75	40	48	47	Staletti	1910	10	32	35	20	22
21	Girifalco	4547	46	111	114	69	90	45	Taverna	2184	18	37	43	28	27
22	Guardavalle	3495	28	99	71	58	59	49	Tiriolo	3881	35	95	107	46	49
23	Isca	2215	24	63	57	38	34	50	Torre di Ruggero	1785	23	47	47	43	30
24	Magisano	2151	13	45	39	23	29	51	Valleonorita	1256	16	40	40	26	18
25	Macedusa	860	7	11	7	6	9	52	Zagarise	1602	18	39	31	32	32
26	Marcellinara	1611	27	40	33	24	7	53							
27	Migliarina	1768	18	36	35	20	26								
28	Montauro	2031	18	42	43	25	31								
									TOTALE	137648	1370	3055	2875	2140	2237

CIRCONDARIO DI COTRONE.

1	Belvedere di Spinello	1430	19	25	24	23	17	15	Petilia Policastro	5684	62	110	133	98	114
2	Caccuri	1635	10	32	42	48	36	16	Petronà	2777	28	51	56	44	40
3	Casabona	2729	29	60	52	48	44	17	Rocca Bernarda	1269	11	22	28	14	20
4	Casino	2047	32	38	24	20	17	18	Rocca di Neto	1323	14	25	33	15	20
5	Cerenzia	620	7	13	14	22	8	19	San Mauro Marchesato	1714	11	46	35	22	17
6	Cirò	6002	56	154	125	70	71	20	San Nicola dell'Alto	2685	36	83	81	52	46
7	Cotrone	9649	100	202	181	162	140	21	Santa Severina	1670	26	35	26	28	30
8	Cotronei	2089	23	42	39	40	19	22	Savelli	4400	43	123	82	54	63
9	Cruoli	2448	25	50	40	19	23	23	Scandale	1506	14	27	37	24	26
10	Cutro	4556	46	110	90	92	57	24	Strongoli	3306	39	69	105	39	53
11	Isola Caporizzuto	2973	22	74	46	37	22	25	Umbriatico	1165	20	23	18	28	21
12	Melissa	1967	27	49	41	29	24	26	Verzino	1064	15	20	31	16	25
13	Mesuraca	3189	27	101	86	78	52								
14	Pallagorio	1139	10	26	34	19	14								
									TOTALE	71036	752	1610	1503	1141	1019

CIRCONDARIO DI MONTELEONE DI CALABRIA.

1	Acquaro	2160	28	59	53	38	49	11	Filandari	1686	19	42	38	25	20
2	Arena	2432	28	79	52	38	46	12	Filogaso	686	9	22	14	12	6
3	Briatico	3257	45	80	84	36	29	13	Francica	1443	12	39	28	33	53
4	Brognaturo	788	3	8	9	9	13	14	Gerocarne	1553	22	40	33	26	27
5	Capistrano	1122	18	27	32	20	14	15	Ionadi	985	6	29	22	9	13
6	Cessaniti	2495	26	73	63	22	29	16	Joppolo	2553	26	93	86	25	38
7	Dasà	1607	17	34	31	21	23	17	Limbadi	3577	50	108	93	39	41
8	Dinami	1635	13	59	50	29	29	18	Majerato	2547	23	55	64	37	27
9	Drapia	2938	34	58	57	31	24	19	Mileto	4654	49	136	140	72	63
10	Fabrizia	4983	45	99	81	67	72	20	Mongiana	1275	10	37	23	24	15

TAVOLA I. — MOVIMENTO PER COMUNI.

Anno 1892.

Chieti - Como.

CIRCONDARI E DISTRETTI — COMUNI		POPOLAZIONE censita al 31 dicembre 1881	M A T R I M O N I		N A T I		M O R T I		CIRCONDARI E DISTRETTI — COMUNI		POPOLAZIONE censita al 31 dicembre 1881	M A T R I M O N I		N A T I		M O R T I	
			Maschi	Femmine	Maschi	Femmine	Maschi	Femmine	Maschi	Femmine				Maschi	Femmine	Maschi	Femmine
1	Altino	1813	23	45	44	24	27	22	Mozzagroga	2007	18	31	34	27	36		
2	Borrello	1725	12	19	29	16	33	23	Orsogna	6451	84	130	143	126	104		
3	Buonanotte	538	7	14	14	5	8	24	Ortona	12122	104	294	266	162	180		
4	Casoli	6066	49	126	126	105	93	25	Palena	3979	46	71	67	50	61		
5	Castelfrentano	5583	62	123	129	57	52	26	Palombaro	2237	24	29	25	33	27		
6	Civitelluparella	1215	12	18	21	22	17	27	Pennadomo	1154	10	24	25	15	13		
7	Civitella Messer Rai- mondo	1766	19	27	24	28	23	29	Pizzoferrato	1660	13	47	24	22	18		
8	Colledimacine	1428	18	24	22	19	14	30	Quadri	921	9	28	27	17	18		
9	Crecchio	2785	24	65	66	50	43	31	Rocca San Giovanni	2037	12	62	44	37	28		
10	Fallascoso	609	3	7	7	9	10	32	Roccascalegna	2021	15	44	33	30	30		
11	Fallo	775	9	17	16	10	15	33	Rojo del Sangro	951	9	18	12	13	10		
12	Fara San Martino	2362	22	37	36	32	31	34	Rosello	1368	12	29	17	23	29		
13	Fossacesia	3488	43	67	76	46	43	35	Santa Maria Imbaro	830	6	20	16	7	14		
14	Frisa	1777	14	35	31	33	24	36	Sant'Eusanio del Sangro	2192	12	31	35	19	27		
15	Gamberale	1259	14	26	22	12	18	37	San Vito Chietino	3964	45	88	81	47	39		
16	Gessopalena	3263	29	50	51	48	54	38	Taranta Peligna	1473	11	28	30	12	14		
17	Lama dei Peligni	2865	24	55	38	46	51	39	Torricella Peligna	4028	38	72	63	62	67		
18	Lanciano	17199	140	328	306	237	194	40	Treglio	658	2	12	16	13	18		
19	Lettopalena	1030	14	22	21	14	17		Villa Santa Maria	2607	38	61	67	54	62		
20	Montelapiano	678	4	8	10	14	13										
21	Montenerodomo	1846	19	30	34	25	29										
TOTALE										112730	1074	2262	2148	1611	1599		

CIRCONDARIO DI LANCIANO.

CIRCONDARIO DI VASTO.

1	Arochi	2938	14	62	55	48	41	22	Monteferrante	806	8	14	14	5	6		
2	Atessa	10111	104	189	225	115	131	23	Monteodorisio	2387	23	62	58	31	54		
3	Bomba	3094	29	60	52	35	43	24	Paglieta	4201	27	83	73	45	56		
4	Carpineto Sinello	1322	10	35	24	22	21	25	Palmoli	3091	32	43	51	39	55		
5	Carunchio	2392	27	36	32	36	29	26	Perano	1283	13	27	21	19	24		
6	Casalanguida	3168	32	69	71	43	63	27	Pietraferrazzana	550	10	15	8	14	7		
7	Casalbordino	5011	39	121	98	55	46	28	Pollutri	3531	44	86	70	40	47		
8	Castelguidone	1134	14	30	22	19	14	29	Rocaspinalveti	2511	23	50	51	23	37		
9	Castiglione Messer Marino	3916	32	87	66	78	78	30	San Buono	2732	28	37	32	39	28		
10	Celenza sul Trigno	1829	8	26	24	31	29	31	San Giovanni Lipioni	852	10	10	14	7	14		
11	Colledimezzo	1507	12	35	31	19	28	32	San Salvo	2286	29	79	65	57	55		
12	Cupello	3257	27	68	54	57	49	33	Scerni	4176	55	104	104	81	63		
13	Dogliola	982	7	13	23	15	13	34	Schiavi di Abruzzo	3771	43	94	80	92	93		
14	Fraine	1542	11	29	28	27	20	35	Torino di Sangro	4101	39	98	83	56	65		
15	Fresagrandinaria	1676	19	34	37	22	34	36	Tornareccio	2813	31	54	37	29	47		
16	Furci	2341	28	57	47	26	35	37	Torrebruna	1629	11	21	31	11	14		
17	Gissi	4310	37	83	111	66	56	38	Tufillo	1454	13	18	14	21	11		
18	Guilmi	1933	15	37	32	35	21	39	Vasto	13883	120	350	302	222	236		
19	Lentella	798	7	15	13	19	17	40	Villalfonsina	1694	24	37	25	18	13		
20	Liscia	1641	19	29	39	28	31										
21	Montazzoli	3006	25	38	34	29	23										
TOTALE										115659	1099	2435	2251	1674	1742		

PROVINCIA DI COMO.

CIRCONDARIO DI COMO.

1	Albate	1724	18	43	31	24	28	13	Bellagio	3254	31	53	64	48	48		
2	Albese	1559	10	33	29	14	20	14	Bellano	3136	19	43	38	44	39		
3	Albiolo	806	8	24	23	7	8	15	Bene Lario	479	1	6	4	6	8		
4	Albogasio	376	3	9	5	7	2	16	Beregazzo	688	2	10	15	8	9		
5	Alerio	732	8	8	9	11	15	17	Bernate di Como	389	6	8	8	5	4		
6	Alzate con Verzago	1492	10	30	38	14	37	18	Binago	1906	13	33	29	23	28		
7	Anzano del Paro	1142	10	30	25	19	13	19	Bizzarone	599	10	8	13	8	4		
8	Appiano	3062	24	50	42	34	38	20	Blessagno	434	2	7	4		
9	Areellasco	751	2	17	20	10	19	21	Blevio	915	1	15	6	11	8		
10	Argegno	657	2	14	14	5	6	22	Breccia	1111	10	24	23	15	17		
11	Arosio	1115	5	33	21	16	19	23	Breglia	269	2	1	3	3	2		
12	Asnago	708	5	10	15	7	13	24	Bregnano	2369	19	45	35	22	23		

TAVOLA I. — MOVIMENTO PER COMUNI.

Anno 1892.

Como.

CIRCONDARI E DISTRETTI — COMUNI	POPOLAZIONE censita al 31 dicembre 1881	MATRIMONI	NATI		MORTI		CIRCONDARI E DISTRETTI — COMUNI	POPOLAZIONE censita al 31 dicembre 1881	MATRIMONI	NATI		MORTI	
			Maschi	Femmine	Maschi	Femmine				Maschi	Femmine	Maschi	Femmine
25 Brenna	961	6	19	20	17	101	Garzeno	1634	25	33	24	19	27
26 Brieno	517	7	5	6	7	102	Gera	547	1	8	10	4	1
27 Brunate	372	5	3	9	3	103	Germasino	400	1	3	..	6	11
28 Buccinigo	690	16	6	9	9	104	Gironico	833	8	19	19	8	7
29 Bugiallo	634	10	7	5	6	105	Gotro	328	1	2	5	4	6
30 Buggiolo	155	3	..	1	2	106	Grandate	913	6	14	16	8	10
31 Bulgarograsso	859	7	25	10	6	13	Grandola	1166	8	14	24	13	13
32 Bulgorello	682	4	11	11	3	11	Gravedona	1627	7	19	12	18	15
33 Cabiato	1265	13	50	32	24	18	Griante	698	3	14	11	7	7
34 Cadorago	1547	7	29	31	23	19	Grona	233	3	2	2	4	2
35 Cagno	944	9	20	30	16	14	Inno Guanzate	2221	17	34	43	32	40
36 Camnago Faleppia	460	4	8	10	4	4	Incino	1337	6	25	30	12	23
37 Camnago Volta	451	3	8	9	5	5	Intimiano	546	4	15	9	3	4
38 Campione	375	3	9	3	4	5	Introzzo	280	1	2	1	3	1
39 Cantù	8417	70	181	179	104	103	Inverigo	1318	9	30	24	14	26
40 Capiago	856	5	21	18	13	7	Laglio	624	3	10	12	10	6
41 Carate Lario	768	5	12	12	11	9	Laino	526	3	6	4	1	7
42 Carbonate	696	2	16	16	11	1	Lambrugo	634	4	10	16	10	7
43 Carcano	488	2	10	15	5	10	Lanzo d'Intelvi	685	6	6	11	9	9
44 Careno	228	2	3	6	2	2	Lenna	327	1	6	6	6	2
45 Carimate	1448	6	32	39	28	24	Lenno	1308	8	30	10	9	18
46 Carlarzo Valsolda	1007	3	17	14	11	8	Lezza	376	2	2	5	3	2
47 Carugo	1246	9	33	25	21	22	Lezzeno	1579	12	25	19	27	36
48 Casanova di Uggiate	412	..	6	15	4	5	Limido	930	9	27	19	13	12
49 Casasco d'Intelvi	573	8	10	5	4	11	Limonta	411	1	8	1	6	..
50 Cassetto	511	2	10	10	7	7	Lipomo	461	2	4	11	5	5
51 Caslino al Piano	542	2	12	7	10	10	Livo	778	4	12	7	11	7
52 Casnate	879	10	20	19	10	13	Locate Varesino	1300	7	17	30	12	18
53 Cassano Albese	456	3	9	10	7	6	Lomazzo	2686	20	51	45	30	26
54 Cassina Rizzardi	796	9	19	18	10	4	Loveno sopra Menaggio	553	3	9	7	7	9
55 Castello Valsolda	208	1	3	1	3	3	Lucino	740	4	14	21	3	6
56 Castelnuovo Bazente	433	5	11	7	5	7	Luisago	467	2	8	16	10	5
57 Castiglione d'Intelvi	717	5	6	12	9	8	Lurago d'Erba	1837	9	31	33	24	24
58 Cavallasca	607	1	12	13	5	..	Lurago Marinone	894	4	8	14	5	8
59 Cavaragna	456	4	14	5	4	11	Lurate Abbate	3380	26	84	77	58	52
60 Caversaccio	475	3	6	10	6	6	Maeco	1626	9	28	32	13	13
61 Cerano d'Intelvi	695	5	5	6	6	4	Mariano Comense	4842	50	115	86	78	77
62 Cermenate	2696	12	37	57	41	33	Maslianico	802	6	8	17	10	11
63 Cernobbio	984	11	14	20	15	12	Menaggio	1404	6	20	16	11	18
64 Cima	258	1	6	5	1	5	Merone	421	2	6	13	5	10
65 Cirimido	949	7	17	13	6	14	Mezzegra	776	2	15	13	5	9
66 Civeello	857	6	17	10	11	6	Minoprio	635	5	9	10	13	12
67 Civenna	409	3	4	8	7	3	Mojana	500	3	13	19	11	10
68 Caviglioglio	435	2	9	6	4	3	Molina	312	3	4	3	6	2
69 Claino con Osteno	716	5	11	8	11	10	Moltrasio	1100	4	15	22	15	20
70 Colico	3539	25	54	39	35	34	Monguzzo	923	8	17	20	14	18
71 Colonno	588	7	17	10	4	4	Montano Comasco	560	5	14	12	2	5
72 Como	30349	205	403	434	493	464	Montemezzo	387	2	6	7	2	8
73 Consiglio di Rumo	913	5	6	14	10	12	Montorfano	655	5	9	14	6	10
74 Corenno Plinio	214	1	4	5	2	2	Mozzate	1811	12	31	30	24	30
75 Corrido	585	8	11	6	5	7	Musso	743	2	9	8	7	7
76 Costa Masnaga	2042	13	51	44	39	45	Nesso	1383	9	21	23	10	9
77 Crema	1006	7	7	12	12	13	Nibionno	1561	4	31	28	17	16
78 Cremonago	842	9	18	18	22	15	Novedrate	905	9	20	20	21	20
79 Cressogno	80	..	1	2	Olgiate Comasco	2551	28	64	50	28	28
80 Crevenna	519	6	13	7	8	5	Oltrona di San Mamette	645	4	19	12	10	5
81 Croce	205	2	4	5	1	2	Orsenigo	1002	8	28	17	17	15
82 Cucciago	1043	8	28	18	5	7	Ossuccio	940	7	21	21	7	10
83 Cusino	283	..	3	3	4	2	Palanzo	390	2	6	8	4	7
84 Dasio	140	1	2	3	2	3	Parè	573	6	11	12	5	9
85 Dervio	919	6	25	19	7	16	Parravicino	495	3	11	10	6	9
86 Dizzasco	601	5	11	10	..	6	Peglio	339	..	4	7	2	6
87 Domaso	1163	5	16	12	15	12	Pello di Sopra	677	7	9	11	6	5
88 Dongo	1457	12	23	25	21	19	Perledo	1086	7	12	18	11	13
89 Dorio	405	2	8	9	6	8	Pianello del Lario	979	2	10	12	10	13
90 Dosso del Liro	695	4	7	10	10	8	Piano Porlezza	394	3	5	9	1	5
91 Drano	410	3	7	3	6	6	Piazza Santo Stefano	994	7	19	18	17	8
92 Drezzo	519	3	13	12	12	6	Pigra	476	5	9	12	5	4
93 Erba	1687	12	32	33	28	27	Plesio	826	5	7	13	5	8
94 Esino Inferiore	385	1	8	7	3	4	Pognana	649	6	13	14	8	5
95 Esino Superiore	463	..	12	9	4	9	Ponna	484	4	3	7	4	3
96 Fabbrica Durini	662	3	12	24	11	12	Ponte Lambro	878	1	16	15	8	17
97 Fagnegrò	1446	7	27	18	18	16	Ponzate	347	1	4	7	1	11
98 Figino Serenza	1458	12	53	26	19	26	Porlezza	1221	15	19	15	13	9
99 Pino Mornasco	2079	19	49	37	23	26	Puria	262	1	4	4	3	1
100 Gaggino	685	5	14	8	6	6	Ramponio	462	2	3	8	5	3

TAVOLA I. — MOVIMENTO PER COMUNI.

Anno 1892.

Como.

CIRCONDARI E DISTRETTI — COMUNI	POPOLAZIONE censita al 31 dicembre 1881	MATRIMONI	NATI		MORTI		CIRCONDARI E DISTRETTI — COMUNI	POPOLAZIONE censita al 31 dicembre 1881	MATRIMONI	NATI		MORTI	
			Maschi	Femmine	Maschi	Femmine				Maschi	Femmine	Maschi	Femmine
177 Rebbio	1048	11	21	22	10	18	201 Tavernerio	952	7	26	23	11	10
178 Rezzonico	596	2	9	4	2	7	202 Tavordo	474	3	4	8	6	5
179 Rodero	652	3	11	12	6	6	203 Torno	620	5	5	5	9	5
180 Rogero	1048	8	25	18	14	13	204 Traversa	235	1	2	3	2	1
181 Romanò Brianza	938	9	23	17	17	7	205 Tremenico	468	8	8	8	1	3
182 Ronago	510	3	7	9	8	7	206 Tremezzo	1426	6	22	21	16	6
183 Rovellasca	2276	28	58	47	35	30	207 Trevano	520	2	14	8	6	6
184 Rovello	1795	18	53	46	23	24	208 Trezzone	302	2	2	1	1	..
185 Rovenna	937	5	17	18	9	10	209 Turate	2999	37	50	72	48	55
186 Sala Comacina	663	8	10	7	3	5	210 Uggiate	1105	13	31	16	11	10
187 San Bartolomeo Val Cavarvagna	805	5	19	21	11	8	211 Urlo	352	4	4	5	7	3
188 San Fedele	929	8	23	8	7	4	212 Varenna	973	6	18	14	13	11
189 San Nazzaro Val Cavarvagna	571	4	15	14	7	8	213 Vassena	324	2	8	3	2	3
190 San Siro	1195	5	18	17	12	10	214 Veleso	566	3	16	16	4	11
191 Sant'Abbondio	745	3	17	14	4	8	215 Vendrogno	1089	14	13	12	6	12
192 Scaria	359	2	4	5	4	7	216 Veniano	673	3	11	5	4	6
193 Schignano	1940	15	22	42	27	28	217 Vercana	874	7	14	14	5	16
194 Seghebbia	114	..	4	1	..	1	218 Vergosa	842	9	21	13	9	9
195 Senna Comasco	527	5	15	13	6	..	219 Verna	214	1	4	2	1	4
196 Solbiate	849	7	14	15	8	6	220 Vertemate	1069	9	15	18	5	14
197 Solzago	421	3	11	12	10	13	221 Vestreno	467	5	6	3	6	7
198 Sorico	481	3	8	4	2	2	222 Vill'Albese	1855	7	38	33	30	26
199 Stazzona	599	6	8	6	7	8	223 Villa Romanò	426	3	5	10	5	5
200 Sueglio	574	2	9	5	5	6	224 Zelbio	325	1	9	8	1	4
							TOTALE	239478	1716	4352	4151	3011	3149

CIRCONDARIO DI LECCO.

1 Abbazia sopr'Adda	723	2	8	8	4	11	40 Cologna	524	4	9	6	5	4
2 Acquate	1586	4	27	25	22	18	41 Concenedo	135	..	3	4	1	1
3 Airuno	675	4	14	15	9	9	42 Consonno	283	..	1	7	1	4
4 Azzurro	208	1	3	3	3	1	43 Contra	1491	11	45	38	31	35
5 Annone di Brianza	1186	8	21	16	17	15	44 Cortabbio	552	1	10	3	7	4
6 Asso	2012	5	35	29	21	26	45 Cortenova	972	9	11	17	8	18
7 Bagaggera	346	1	9	10	4	5	46 Crandola	389	3	6	5	4	5
8 Bajedo	213	2	3	2	8	..	47 Cremella	646	2	9	10	2	6
9 Ballabio Inferiore	235	..	7	5	..	2	48 Cremeno	623	4	16	10	10	8
10 Ballabio Superiore	493	1	7	4	6	6	49 Dolzago	922	9	23	18	14	7
11 Barcone	304	1	2	3	5	7	50 Dozio	91	..	2	1
12 Barni	371	2	7	3	5	5	51 Ello	778	3	9	8	12	5
13 Bartesate	291	4	7	5	2	4	52 Galbiate	2114	14	49	50	18	29
14 Barzago	1584	14	33	25	24	18	53 Garbagnate Monastero	1177	12	35	19	20	18
15 Barzanò	1633	15	41	27	23	16	54 Garlate	774	3	13	19	10	15
16 Barzio	745	10	18	14	8	7	55 Germanedo	772	4	14	11	5	4
17 Biglio	117	2	4	1	2	1	56 Imberido	610	5	17	12	7	10
18 Bindo	193	..	3	2	4	3	57 Imbersago	1161	9	20	34	21	16
19 Bosisio	1965	12	51	33	25	28	58 Indovero	558	1	11	7	8	9
20 Brianzola	668	3	16	12	6	6	59 Introbio	848	7	8	7	6	16
21 Brivio	2032	10	30	40	25	30	60 Laorea	1413	5	24	27	36	24
22 Bulciago	981	5	22	18	22	21	61 Lasnigo	489	3	10	7	12	5
23 Cagliano	411	1	7	10	5	4	62 Lecco	8042	52	117	119	120	101
24 Caglio	550	3	5	7	6	2	63 Lierna	1005	12	11	7	12	9
25 Calco	1581	12	25	24	19	25	64 Linzanico	601	6	5	11	4	6
26 Canzo	1772	12	32	23	29	45	65 Lomagna	1122	10	31	21	18	19
27 Capiate	289	5	5	4	5	6	66 Lomaniga	680	2	22	16	10	11
28 Carella con Mariaga	565	..	9	11	11	9	67 Longone al Segrino	475	2	11	5	9	13
29 Casarò	562	4	3	5	7	4	68 Maggianico	1794	20	36	41	22	39
30 Casatenovo	3724	36	98	98	70	49	69 Magreglio	280	5	3	2	6	4
31 Caslino d'Erba	1054	4	20	19	21	25	70 Malgrate	814	9	12	13	12	14
32 Cassago	855	13	15	20	14	12	71 Mandello del Lario	1196	2	19	18	18	14
33 Cassina	254	1	10	..	7	2	72 Margno	364	3	3	..	6	6
34 Cassina Mariaga	699	5	12	17	15	9	73 Merate	2583	13	65	53	41	42
35 Castello Sopra Lecco	2781	19	55	34	41	40	74 Missaglia	1594	12	30	26	26	33
36 Castelmarie	487	4	11	8	6	9	75 Moggio	347	2	5	5	2	3
37 Cernusco Lombardone	1353	8	37	43	15	13	76 Molteno	1324	15	18	19	19	15
38 Cesana di Brianza	738	1	10	16	16	15	77 Mondonico	934	4	23	19	13	7
39 Civate	1682	10	35	29	21	16	78 Montevecchia	919	7	23	27	9	11

TAVOLA I. — MOVIMENTO PER COMUNI.

Anno 1892.

Como.

CIRCONDARI E DISTRETTI — COMUNI	POPOLAZIONE censita al 31 dicembre 1881	MATRIMONI	NATI		MORTI		CIRCONDARI E DISTRETTI — COMUNI	POPOLAZIONE censita al 31 dicembre 1881	MATRIMONI	NATI		MORTI	
			Maschi	Femmine	Maschi	Femmine				Maschi	Femmine	Maschi	Femmine
			79 Monticello	2073	19	44				46	31	30	105 Robbiate
80 Morterone	196	3	7	8	2	3	106 Rongio	1435	7	26	25	17	24
81 Nava	577	1	14	5	5	8	107 Rovagnate	844	6	17	19	9	19
82 Novate di Brianza	444	5	11	9	6	2	108 Sabbioncello	1118	4	25	24	8	13
83 Oggiono	3054	16	54	48	31	47	109 Sala al Barro	439	4	13	8	5	1
84 Oleggio	450	2	7	10	4	3	110 San Giovanni alla Castagna	1626	8	29	17	31	22
85 Olgiate Molgora	1114	8	31	23	16	14	111 Santa Maria Hoè	785	8	19	21	13	15
86 Olginate	1906	20	33	30	21	32	112 Sartirana Briantea	878	10	21	18	19	8
87 Onno	481	4	6	5	9	4	113 Sirone	1273	12	29	19	26	15
88 Oriano di Brianza	432	1	6	15	5	10	114 Sirtori	1040	9	20	22	8	15
89 Osnago	2052	17	66	61	49	44	115 Somana	417	11	3	2	7	4
90 Paderno d'Adda	1150	5	31	28	28	37	116 Sormano	856	3	20	6	14	6
91 Pagnona	469	1	5	6	3	6	117 Suello	682	2	16	12	14	9
92 Parlasco	168	1	2	1	1	2	118 Taceno	470	1	5	6	9	5
93 Pasturo	786	3	11	15	14	10	119 Valbrona	1287	4	16	20	17	33
94 Penzaso	834	2	13	13	12	20	120 Valgrehentino	1401	12	30	22	15	21
95 Perego	873	9	25	25	10	10	121 Valmadrera	3891	21	82	71	61	47
96 Pescate	390	1	3	11	5	3	122 Verderio	2010	16	56	44	35	47
97 Pesina Valsassina	180	1	4	2	6	1	123 Viganò	911	6	25	18	17	10
98 Premana	1086	9	29	10	21	26	124 Villa Vergano	818	5	13	12	9	2
99 Primaluna	399	5	10	9	5	4	125 Vimogno	258	1	5	9	3	6
100 Proserpio	537	3	9	9	4	5	126 Visino	584	4	10	9	6	2
101 Pusiano	679	2	18	7	11	17							
102 Rancio di Lecco	1567	15	29	28	22	25							
103 Ravellino	509	2	8	7	4	8							
104 Rezzago	405	1	8	6	..	4							
							TOTALE	126428	849	2532	2266	1835	1830

CIRCONDARIO DI VARESE.

1 Abbiate Guazzone	1378	15	30	31	14	18	42 Capolago	448	1	6	11	5	4
2 Agra	1003	6	13	7	7	7	43 Capronno	264	3	2	2	5	9
3 Angera	2637	27	39	41	40	26	44 Caravate	1436	11	29	25	18	18
4 Arbizzo	316	1	6	2	5	3	45 Cardana	685	3	15	10	4	5
5 Arcisate	1675	7	31	34	10	16	46 Carnago	1407	8	17	20	11	16
6 Arcumeggia	301	2	6	3	2	4	47 Caronno Corbellaro	111	1	3	2	1	..
7 Ardenna	130	2	1	1	48 Caronno Ghiringhello	1539	11	34	16	24	16
8 Armo	487	5	7	9	6	10	49 Casalzuigno	924	14	7	14	8	5
9 Arolo	388	2	6	3	4	7	50 Casciago	752	6	19	19	3	7
10 Azzate	1469	8	21	29	13	15	51 Cassano Valcurvia	450	4	4	3	4	1
11 Azzio	477	4	4	5	3	8	52 Castello Valtravaglia	1615	4	9	9	5	9
12 Ballarate	293	3	1	2	1	4	53 Castelseprio	467	4	14	10	10	11
13 Barasso	706	6	15	15	7	7	54 Castiglione Olona	1548	15	38	26	20	11
14 Bardello	810	6	8	17	12	7	55 Castronno	798	7	8	20	9	9
15 Barza	285	..	5	5	..	2	56 Cavona	441	3	6	9	2	3
16 Barzola	214	2	2	1	1	2	57 Cazzago Brabbia	802	4	10	6	4	4
17 Bedero Valcurvia	458	4	6	7	6	4	58 Cazzago	2309	14	37	44	22	29
18 Besano	1054	4	12	10	14	15	59 Cellina	416	..	6	3	3	5
19 Besozzo	2114	10	38	35	20	24	60 Cerro Lago Maggiore	379	..	7	5	4	..
20 Biantonno	1411	14	20	31	13	20	61 Cittiglio	1266	5	20	13	14	12
21 Biegno	464	5	4	3	..	5	62 Clivio	904	9	19	18	10	16
22 Bisuschio	1500	16	25	18	15	9	63 Cocquio	1934	18	29	36	21	27
23 Bizzozero	995	6	17	20	9	7	64 Comabbio	678	5	10	16	5	2
24 Bobbiate	440	3	10	10	8	7	65 Comerio	814	6	15	21	13	9
25 Bodio	752	6	16	14	13	7	66 Cremenaga	242	1	3	3	1	4
26 Bogno	598	8	15	15	6	4	67 Crosio della Valle	333	2	10	4	2	2
27 Bosco Valtravaglia	452	5	8	9	5	4	68 Cuasso al Monte	1490	12	26	17	14	14
28 Brebbia	1655	11	40	22	17	21	69 Cugliate	857	9	11	15	7	12
29 Bregano	371	..	6	1	6	..	70 Cunardo	1245	9	10	16	14	16
30 Brenno Useria	750	10	5	10	4	8	71 Curiglia	532	5	8	5	3	4
31 Brenta	774	4	12	10	7	10	72 Cuvleglio in Valle	612	3	7	4	9	11
32 Brezzo di Bedero	879	1	4	10	9	12	73 Cuvio	1133	8	14	10	11	12
33 Brinzio	518	5	8	1	3	3	74 Daverio	1026	13	20	31	9	7
34 Brissago	519	3	8	5	8	9	75 Due Cossani	274	3	5	2	1	4
35 Brunello	411	2	4	12	5	3	76 Dumenza	708	8	12	8	12	10
36 Brusimpiano	548	4	8	9	4	5	77 Duno	258	..	5	3	3	1
37 Buguggiate	469	3	12	9	3	5	78 Fabiasco	197	1	1	..	1	1
38 Cabiaglio	578	7	8	9	6	7	79 Ferrera di Varese	386	7	12	9	7	6
39 Cadero con Graglio	501	3	7	4	7	4	80 Galliate Lombardo	504	4	8	9	2	1
40 Cadrezzate	885	11	23	25	10	3	81 Garabiole	206	..	2	..	3	2
41 Campagnano Veduggia	200	1	3	2	2	2	82 Gavirate	2191	23	29	37	17	25

TAVOLA I. — MOVIMENTO PER COMUNI.

Anno 1892.

Como - Cosenza.

CIRCONDARI E DISTRETTI — COMUNI	POPOLAZIONE censita al 31 dicembre 1881	MATRIMONI		NATI		MORTI		CIRCONDARI E DISTRETTI — COMUNI	POPOLAZIONE censita al 31 dicembre 1881	MATRIMONI		NATI		MORTI	
		Maschi	Femmine	Maschi	Femmine	Maschi	Femmine			Maschi	Femmine	Maschi	Femmine	Maschi	Femmine
83 Gazzada	624	6	11	14	13	7	123	Olginasio	494	3	15	13	3	3	
84 Gemonio	1133	6	11	22	13	16	124	Oltrona al Lago	559	2	11	9	6	5	
85 Germignaga	1549	10	39	31	21	20	125	Orino	582	6	7	11	3	8	
86 Gornate Inferiore	580	10	16	13	9	5	126	Osmate Lentate	743	1	16	17	6	9	
87 Gornate Superiore	314	2	3	3	3	1	127	Pino Lago Maggiore	406	2	5	3	2	1	
88 Grantola	489	2	5	7	6	3	128	Porto Ceresio	610	7	10	8	8	4	
89 Gurone	670	4	10	14	8	5	129	Porto Valtravaglia	916	5	11	13	10	7	
90 Induno Olona	2294	19	35	26	26	20	130	Rancio Valcuvia	660	5	5	7	6	6	
91 Ispra	1458	15	20	20	20	13	131	Ranco	511	6	14	9	6	5	
92 Lavena	865	10	18	17	11	10	132	Roggiano Valtravaglia	323	5	9	7	2	3	
93 Laveno	2711	11	38	24	23	14	133	Rovate	330	1	6	8	6	1	
94 Leggiano	847	5	6	13	12	12	134	Rumo	314	1	4	5	3	6	
95 Lissago	462	2	5	10	2	1	135	Saltrio	863	7	18	16	11	7	
96 Lissanza	439	10	12	5	5	10	136	Sangiano	647	4	20	15	12	7	
97 Lomnago	270	1	4	7	3	1	137	Santa Maria del Monte	339	3	5	4	2	4	
98 Lonate Ceppino	1057	11	25	21	12	11	138	Sant'Ambrogio Olona	749	10	8	15	8	5	
99 Lozza	339	4	9	4	7	4	139	Schianno	731	5	14	10	4	13	
100 Lozzo	369	5	8	5	2	8	140	Taino	1489	20	28	35	21	27	
101 Luinate	619	3	12	9	1	5	141	Ternate	943	5	13	13	3	6	
102 Luino	3540	30	73	87	42	49	142	Torba	160	3	4	5	1	1	
103 Maccagno Inferiore	646	1	4	4	5	2	143	Tradate	2580	17	47	46	45	36	
104 Maccagno Superiore	774	3	4	10	2	4	144	Travedona	1271	9	28	20	19	9	
105 Malgesso	664	4	15	18	13	5	145	Trevisago	581	5	16	12	10	10	
106 Malnate	2882	24	61	66	35	35	146	Tronzano Lago Maggiore	433	1	1	3	1	2	
107 Marchirolo	763	4	14	7	3	10	147	Valganna	982	11	9	19	6	11	
108 Marzio	180	3	3	4	1	1	148	Varano	865	10	23	10	15	11	
109 Masciago Primo	252	2	1	1	2	4	149	Vararo	274	4	2	5	2	1	
110 Masnago	985	7	18	27	13	20	150	Varese	13966	120	228	264	175	151	
111 Merello	666	6	11	12	14	17	151	Veccana	811	2	15	16	9	12	
112 Mesenzano	615	8	5	13	4	11	152	Vedano Olona	1821	16	55	39	29	23	
113 Mombello Lago Maggiore	2267	13	28	29	13	11	153	Velate	1395	9	26	22	13	18	
114 Monate	348	1	5	7	4	1	154	Venegono Inferiore	1009	7	18	24	18	18	
115 Montegrino	982	4	8	11	10	9	155	Venegono Superiore	1278	10	28	20	21	16	
116 Monteviascio	384	4	9	7	3	4	156	Vergobbio	454	3	6	8	6	6	
117 Monvalle	869	7	16	20	8	11	157	Viconago	1202	5	12	17	12	9	
118 Morazzone	1501	14	22	16	28	27	158	Viggiù	2405	17	31	24	29	26	
119 Morosolo	964	9	27	25	8	19	159	Voldomino	1002	6	18	24	9	24	
120 Nuceno	337	2	4	4	1	3	160	Volterre	493	3	11	9	4	7	
121 Musadino	529	9	8	5	5	8									
122 Musignano	275	1	3	3	3	1									
								TOTALE	149144	1153	2484	2482	1624	1628	

PROVINCIA DI COSENZA.

CIRCONDARIO DI CASTROVILLARI.

1 Acquaformosa	1733	22	40	29	18	18	23	Nocera	1232	20	26	21	13	18
2 Albidona	1694	23	31	30	23	26	24	Oriolo	3807	22	62	47	32	41
3 Alessandria del Carretto	1720	13	26	26	18	25	25	Papasidero	2809	26	53	41	38	32
4 Altomonte	3324	30	55	55	35	39	26	Platì	1821	20	25	37	20	28
5 Amendolara	1626	21	39	44	21	24	27	Rocca Imperiale	2683	27	49	46	39	42
6 Canna	1716	23	28	35	30	13	28	Roseto Capo Spulico	1490	24	33	27	13	18
7 Cassano al Jonio	9030	65	173	184	103	176	29	San Basile	1835	14	37	28	28	24
8 Castroregio	1582	10	20	22	16	23	30	San Donato di Ninea	3648	31	59	64	38	36
9 Castrovillari	10505	74	178	152	133	123	31	San Lorenzo Bellizzi	2128	18	46	42	31	30
10 Cerchiaro di Calabria	3238	39	70	68	57	41	32	San Lorenzo del Vallo	1295	12	24	18	12	16
11 Civita	2326	16	31	35	18	42	33	San Sosti	3181	36	62	54	44	60
12 Firmo	1966	19	41	50	15	29	34	Santa Caterina Albanese	1542	15	38	31	25	31
13 Francavilla Marittima	1733	25	33	21	44	38	35	Sant'Agata di Esaro	3064	28	46	57	46	44
14 Frascineto	2687	31	42	56	38	54	36	Saracena	3506	35	63	55	45	48
15 Laino Borgo	2975	19	51	45	31	44	37	Spezzano Albanese	3737	37	63	61	48	63
16 Laino Castello	1247	11	22	10	14	5	38	Tarsia	2171	23	37	36	21	29
17 Lungro	5348	45	95	73	54	67	39	Terranova di Sibari	2419	32	48	49	38	36
18 Malvito	1870	9	27	21	28	23	40	Trebisacce	1598	13	37	29	40	47
19 Montegiordano	2263	17	62	54	36	28	41	Villapiana	1257	13	26	18	16	17
20 Morano Calabro	8259	38	118	114	90	76								
21 Mormanno	5556	37	80	92	65	71								
22 Mottafollone	1273	13	28	21	25	18								
								TOTALE	118494	1096	2124	1998	1499	1663

TAVOLA I. — MOVIMENTO PER COMUNI.

Anno 1892.

Cosenza.

CIRCONDARI E DISTRETTI — COMUNI	POPOLAZIONE censita al 31 dicembre 1881	MATRIMONI	NATI		MORTI		CIRCONDARI E DISTRETTI — COMUNI	POPOLAZIONE censita al 31 dicembre 1881	MATRIMONI	NATI		MORTI		
			Maschi	Femmine	Maschi	Femmine				Maschi	Femmine			
												Maschi	Femmine	Maschi
1 Acri	10744	126	298	260	185	153	33	Mongrassano	2060	26	40	46	26	27
2 Altilia	1285	8	18	19	16	19	34	Montalto Uffugo	6013	63	151	174	89	94
3 Aprigliano	4071	37	108	108	76	76	35	Panettieri	707	6	9	16	2	9
4 Belsito	1103	6	22	18	28	32	36	Parenti	1615	16	26	27	21	23
5 Bianchi	1505	15	25	22	23	21	37	Paterno Calabro	2356	22	43	44	19	22
6 Bisignano	4255	46	91	84	57	85	38	Pedace	2046	15	46	40	32	28
7 Carolei	2684	34	57	61	29	27	39	Pedivigliano	1745	14	30	34	27	36
8 Carpanzano	1668	14	26	25	21	28	40	Piane Crati	873	12	24	7	15	4
9 Casole Bruzio	1268	13	30	17	15	18	41	Pietrafitta	2436	37	78	58	62	52
10 Castiglione Cosentino	1447	17	30	24	29	18	42	Rende	5250	47	118	128	65	82
11 Castrolibero	1462	22	25	28	8	5	43	Roggiano Gravina	3646	32	93	90	46	46
12 Celico	2448	33	48	46	35	29	44	Rogliano	4839	53	124	114	96	96
13 Cellara	1005	8	8	10	18	22	45	Rose	2592	22	55	67	51	64
14 Cerisano	2285	24	40	41	24	26	46	Rota Greca	1624	17	34	38	18	28
15 Cervicati	1553	8	26	33	22	29	47	Rovito	1870	21	48	44	21	18
16 Cerzeto	2622	24	45	41	21	16	48	San Benedetto Ullano	2300	29	52	46	44	42
17 Colosimi	1741	17	38	20	44	43	49	San Fili	3760	32	77	81	56	59
18 Cosenza	16686	157	380	386	292	357	50	San Giovanni in Fiore	10744	152	334	309	225	221
19 Dipignano	3101	21	57	66	51	51	51	San Marco Argentano	4619	39	93	110	56	66
20 Domanico	1290	12	25	27	27	45	52	San Martino di Finita	1997	25	37	48	17	34
21 Fagnano Castello	4034	38	99	104	67	71	53	San Pietro in Guarano	3146	30	59	48	48	57
22 Figline Vegliaturo	988	6	22	18	14	6	54	S. Stefano di Rogliano	1100	11	13	14	11	14
23 Grimaldi	2846	35	54	61	29	38	55	San Vincenzo La Costa	2125	17	62	49	29	32
24 Lappano	1195	9	22	21	17	13	56	Scigliano	3023	21	59	56	41	40
25 Lattarico	2260	19	69	52	37	32	57	Serra Pedace	1331	9	30	36	19	29
26 Luzzi	3922	35	88	104	49	53	58	Spezzano Grande	2160	24	51	52	25	19
27 Malito	2020	24	28	38	14	21	59	Spezzano Piccolo	1349	17	24	25	19	34
28 Mangone	1515	24	42	26	26	19	60	Torano Castello	2463	22	63	61	24	30
29 Marano Marchesato	2757	33	52	56	34	40	61	Trenta	1314	21	28	32	11	11
30 Marano Principato	1365	12	27	21	9	9	62	Zumpano	1380	9	19	26	9	14
31 Marzi	1382	8	24	24	15	14								
32 Mendicino	3571	32	67	59	37	41								
								TOTALE	174591	1778	3911	3850	2543	2788

CIRCONDARIO DI PAOLA.

1 Acquappesa	1754	24	39	38	25	34	17	Lago	3631	34	77	85	67	62
2 Ajello	3203	41	69	62	42	40	18	Longobardi	2237	21	61	58	18	25
3 Ajeta	3150	30	48	57	45	49	19	Majera	1911	24	36	33	20	25
4 Amantea	4646	48	114	117	60	69	20	Orsomarso	1954	16	37	35	32	39
5 Belmonte Calabro	3895	46	91	89	40	52	21	Paola	8465	99	197	186	96	121
6 Belvedere Marittimo	4971	63	119	89	101	81	22	Sanginetto	2053	25	35	40	42	42
7 Bonifati	3521	38	74	79	92	83	23	San Lucido	3572	42	79	86	49	57
8 Bonvicino	2198	20	41	35	26	30	24	San Pietro in Amantea	1066	11	24	29	9	25
9 Cetraro	5937	49	160	138	79	79	25	Santa Domenica Talao	2206	23	33	41	26	28
10 Cleto	1423	20	33	26	13	17	26	Scalea	2716	44	64	62	33	43
11 Diamante	2271	28	56	48	46	47	27	Serra di Ajello	594	21	32	35	20	21
12 Falconara Albanese	1979	25	49	36	24	33	28	Terrati	494	3	11	8	6	5
13 Flumefreddo Bruzio	4114	36	104	88	44	53	29	Tortora	1742	17	28	22	15	20
14 Fuscaldo	8088	91	184	187	95	88	30	Verbicaro	5108	41	129	98	80	73
15 Grisolia Cipollina	2889	28	74	64	67	54								
16 Guardia Piemontese	1196	6	32	29	19	15								
								TOTALE	92984	1014	2130	2000	1331	1410

CIRCONDARIO DI ROSSANO.

1 Bocchigliero	3362	37	52	53	33	40	11	Pietrapaola	1042	9	19	29	8	5
2 Calopezzati	1609	18	34	25	19	27	12	Rossano	17979	156	313	308	190	220
3 Caloveto	2283	19	40	37	33	31	13	San Cosimo	776	7	8	13	2	8
4 Campana	2338	27	45	57	56	57	14	San Demetrio Corone	3780	27	74	55	43	45
5 Cariati	3772	31	53	52	58	55	15	San Giorgio Albanese	1308	10	19	18	16	18
6 Corigliano Calabro	13272	112	309	338	234	282	16	Santa Sofia d'Epuro	1664	24	52	41	30	29
7 Cropalati	1496	10	36	30	25	19	17	Scala Coeli	1945	13	36	27	21	22
8 Longobucco	3410	56	113	99	57	51	18	Vaccarizzo Albanese	1588	9	26	24	11	23
9 Mandatoriccio	1841	20	38	31	26	18								
10 Paludi	1651	11	38	44	14	27								
								TOTALE	65116	596	1305	1281	876	977

TAVOLA I. — MOVIMENTO PER COMUNI.

Anno 1892.

Cremona.

CIRCONDARI E DISTRETTI — COMUNI	POPOLAZIONE censita al 31 dicembre 1881	MATRIMONI	NATI		MORTI		CIRCONDARI E DISTRETTI — COMUNI	POPOLAZIONE censita al 31 dicembre 1881	MATRIMONI	NATI		MORTI	
			Maschi	Femmine	Maschi	Femmine				Maschi	Femmine	Maschi	Femmine

PROVINCIA DI CREMONA.

CIRCONDARIO DI CASALMAGGIORE.

1	Calvatone	1782	10	24	28	18	13	11	Scandolara Ravara	2008	25	27	32	16	17
2	Casalmaggiore	15648	102	226	237	215	174	12	Solarolo Rainerio	2137	14	24	31	23	22
3	Casteldidone	1396	13	26	15	9	19	13	Spineda	901	9	12	16	6	8
4	Castelponzone	1095	3	17	14	10	20	14	Tornata	984	7	9	9	12	8
5	Drizzona	1265	7	17	15	9	5	15	Torricella del Pizzo	1639	17	22	26	9	7
6	Gussola	3789	22	54	58	41	41	16	Vhò	1350	10	23	22	13	4
7	Martignana di Po	1814	10	35	25	29	26	17	Volto	1136	11	18	14	6	12
8	Piadena	1585	9	25	33	24	18								
9	San Giovanni in Croce	2342	25	35	32	30	23								
10	San Martino del Lago	1310	11	13	11	13	9								
	TOTALE								42181	305	607	618	483	426	

CIRCONDARIO DI CREMA.

1	Agnadello	1734	13	30	42	33	22	29	Pianengo	925	5	22	24	11	9
2	Bagnolo Cremasco	2153	22	47	35	36	30	30	Pieranica	539	8	11	13	3	11
3	Camisano	1177	12	22	21	11	15	31	Quintano	321	2	9	3	6	5
4	Campagnola Cremasca	360	4	7	10	6	4	32	Ricengo	1080	9	26	19	18	14
5	Capergnanica	1908	16	42	36	32	9	33	Ripalta Alpina	1102	9	20	21	16	11
6	Capralba	1119	8	20	25	20	19	34	Ripalta Guerna	468	3	7	3	8	7
7	Casale Cremasco	449	6	10	3	7	35	35	Ripalta Nuova	1727	15	31	33	29	36
8	Casaletto Ceredano	1277	11	30	22	24	25	36	Rivolta d'Adda	4229	35	89	80	69	63
9	Casaletto di Sopra	521	3	14	7	8	8	37	Romanengo	2012	19	41	42	40	40
10	Casaletto Vaprio	668	5	15	9	14	8	38	Rubbiano	748	4	11	14	3	7
11	Cascine Gandine	525	6	13	5	5	11	39	Salvirola Cremasca	1006	10	11	17	21	15
12	Castel Gabbiano	394	2	5	6	9	3	40	San Bernardino	2137	15	52	39	29	28
13	Chieve	1001	8	19	22	22	13	41	S. Maria della Croce	1681	13	32	30	19	22
14	Credera	1497	14	32	26	12	14	42	Scannabue	737	1	18	12	8	9
15	Crema	9111	57	123	118	190	190	43	Sernano	1469	13	37	30	28	13
16	Cremosano	742	4	16	17	10	7	44	Soncino	7475	60	126	123	84	110
17	Cumignano sul Naviglio	780	3	12	10	10	3	45	Spino d'Adda	1794	18	31	18	18	23
18	Dovera	2800	14	50	42	23	30	46	Ticengo	581	7	10	13	8	13
19	Fiesco	985	10	22	15	17	25	47	Torino	679	9	11	10	13	8
20	Izzano	1340	12	30	23	30	23	48	Trescorre	1381	20	25	25	23	20
21	Madignano	1535	11	21	30	33	33	49	Trigolo	2175	16	42	35	30	30
22	Monte Cremasco	536	5	10	13	2	5	50	Vailate	2733	15	56	63	48	46
23	Montodine	2328	14	36	32	41	28	51	Vajano Cremasco	1861	18	47	48	26	29
24	Moscuzzano	848	2	20	11	13	8	52	Vidolasco	493	6	6	6	5	5
25	Offanengo	2372	17	45	38	34	26	53	Zappello	920	12	15	15	9	12
26	Ombriano	3132	26	67	64	40	48								
27	Palazzo Pignano	446	4	6	10	5	5								
28	Pandino	3178	21	74	54	36	42								
	TOTALE								85469	666	1620	1500	1291	1247	

CIRCONDARIO DI CREMONA.

1	Aquanegra Cremonese	1328	10	23	27	12	14	16	Castelverde	2073	11	34	37	24	26
2	Annicco	2108	18	41	35	32	23	17	Castelvisconti	1078	14	16	15	11	9
3	Azzanello	1450	8	28	21	26	10	18	Cella Dati	1915	17	43	33	21	13
4	Barzaniga	1581	11	23	28	9	18	19	Cicognolo	957	10	18	13	8	11
5	Binanuova	722	4	8	9	7	8	20	Cingia de' Botti	1859	17	39	20	15	13
6	Bonemerse	1077	13	14	15	10	13	21	Corte de' Cortesi	2666	22	48	52	21	43
7	Bonolano	1255	8	20	14	19	13	22	Corte de' Frati	2616	13	52	51	26	19
8	Cà d'Andrea	1560	7	19	21	13	13	23	Cremona	31930	212	514	501	700	684
9	Cà de' Stefani	1489	18	26	17	11	14	24	Crotta d'Adda	1177	5	28	19	17	15
10	Cappella Cantone	1297	8	22	19	13	6	25	Derovere	1877	15	18	18	17	16
11	Cappella de' Picenardi	1608	13	35	26	20	13	26	Duemiglia	10391	83	162	162	139	121
12	Carpaneta Dosimo	1503	14	24	31	17	13	27	Formigara	1814	13	20	28	17	12
13	Casalbuttano ed Uniti	6065	38	93	85	276	223	28	Gabbioneta	1134	4	15	11	18	16
14	Casalmorano	2374	19	46	34	13	31	29	Gadesco	1328	11	23	16	18	14
15	Castelleone	6916	55	118	114	116	99	30	Genivolta	1687	10	27	25	11	11

TAVOLA I. — MOVIMENTO PER COMUNI.

Anno 1892.

Cremona - Cuneo.

CIRCONDARI E DISTRETTI — COMUNI	POPOLAZIONE censita al 31 dicembre 1881	MATRIMONI	NATI		MORTI		CIRCONDARI E DISTRETTI — COMUNI	POPOLAZIONE censita al 31 dicembre 1881	MATRIMONI	NATI		MORTI	
			Maschi	Femmine	Maschi	Femmine				Maschi	Femmine	Maschi	Femmine
			31 Gerre de' Caprioli . . .	692	8	16				14	8	6	49 Pozzaglio ed Uniti . . .
32 Gombito	1267	5	25	22	12	11	50 Robecco d'Oglio	2756	19	53	49	29	33
33 Grontardo	2228	27	33	34	15	20	51 San Bassano	2076	8	35	28	29	29
34 Grumello Cremonese . . .	3544	24	62	64	42	36	52 San Daniele Ripa Po . . .	2437	16	63	42	18	25
35 Isola Dovarese	2329	18	28	21	29	12	53 S. Martino in Beliseto . . .	919	4	20	14	16	14
36 Malagnino	1601	10	38	27	16	19	54 Scandolara Ripa d'Oglio . . .	1266	8	21	25	9	10
37 Motta Baluffi	2227	22	32	38	17	18	55 Sesto Cremonese	4173	38	62	73	52	57
38 Olmeneta	1418	11	16	14	18	19	56 Soresina	8922	54	133	118	119	118
39 Ossolara	980	9	14	9	9	10	57 Sospiro	3212	23	58	51	35	32
40 Ostiano	3388	29	54	52	37	44	58 Spinadesco	1531	15	36	21	17	13
41 Paderno Cremonese	2740	14	54	44	38	39	59 Stagno Lombardo	2983	22	58	47	25	22
42 Persico	1327	16	21	10	13	13	60 Torre de' Pienardi	2476	15	44	38	24	28
43 Pescarolo ed Uniti	2413	21	39	40	17	24	61 Treddosi	1448	8	23	23	24	25
44 Pessina Cremonese	2158	19	37	38	14	15	62 Vescovato	2238	20	35	31	17	17
45 Pieve Delmona	1265	9	22	21	7	11	63 Volongo	1186	8	22	26	15	11
46 Pieve d'Olmì	2067	21	37	34	22	28							
47 Pieve San Giacomo	2625	25	45	57	24	20							
48 Pizzighettono	4343	32	65	73	46	50							
							TOTALE	174488	1304	2946	2732	2498	2385

PROVINCIA DI CUNEO.

CIRCONDARIO D'ALBA.

1 Alba	12259	69	198	165	188	160	41 Monchiero	625	6	8	11	7	..
2 Albaretto della Torre . . .	320	5	7	8	2	5	42 Monforte d'Alba	2471	23	47	43	29	34
3 Arguello	212	2	2	2	3	2	43 Montà	3173	24	58	44	41	46
4 Baldissero d'Alba	1227	6	18	21	12	12	44 Montaldo Roero	1457	7	25	24	16	17
5 Barbaresco	1776	18	48	37	23	20	45 Montelupo Albese	639	9	9	12	4	4
6 Barolo	1000	7	13	17	10	5	46 Monte Roero	2702	16	50	32	38	33
7 Benevello	440	8	8	7	6	3	47 Monticello Alba	2047	22	43	39	36	24
8 Bergolo	223	1	5	5	2	11	48 Neive	3321	26	63	54	41	44
9 Borgomale	498	5	7	10	7	4	49 Neviglie	755	7	8	14	10	11
10 Bossia	496	5	9	6	7	6	50 Niella Belbo	836	..	13	14	10	7
11 Bossolasco	1082	6	18	19	15	18	51 Novello	1643	15	18	18	21	21
12 Bra	14540	97	235	231	175	187	52 Perletto	771	4	9	13	11	11
13 Camo	813	6	4	6	3	4	53 Perno	207	2	3	6	1	7
14 Canale	5183	34	58	85	54	67	54 Piobesi d'Alba	572	6	7	7	4	9
15 Castagnito	1099	9	21	23	16	18	55 Pocapaglia	2195	15	27	35	21	21
16 Castelletto Monforte	116	2	1	2	2	2	56 Priocca	2394	16	39	46	40	43
17 Castelletto Uzzone	593	3	12	3	10	9	57 Rocchetta Belbo	350	3	5	5	3	9
18 Castellinaldo	1532	21	28	20	10	18	58 Roddi	1289	14	15	16	16	14
19 Castiglione Falletto	558	4	10	9	4	7	59 Roddino	710	5	7	10	10	15
20 Castiglione Tinella	1654	24	24	30	27	30	60 Rodello	616	10	11	6	7	6
21 Castino	1241	18	22	28	24	17	61 San Benedetto Belbo	465	..	7	5	2	2
22 Ceresole d'Alba	1888	13	23	18	19	26	62 Sanfrè	1950	11	29	14	28	12
23 Cerretto delle Langhe	637	4	16	10	9	14	63 Santa Vittoria d'Alba	1244	9	31	22	21	12
24 Cissone	448	4	7	9	1	7	64 Santo Stefano Belbo	3562	28	88	65	62	52
25 Corneliano Alba	2296	15	37	28	38	31	65 Santo Stefano Roero	2423	17	26	35	26	25
26 Cortemilia	3408	25	50	50	58	54	66 Scaletta Uzzone	346	4	3	4	8	3
27 Cossano Belbo	1959	21	43	33	36	27	67 Serralunga Cereseto	1041	10	15	23	12	14
28 Cravanzana	762	4	17	12	17	11	68 Serravalle delle Langhe	586	4	12	11	8	8
29 Diano d'Alba	2198	22	45	42	33	28	69 Sino	807	8	19	14	17	13
30 Feisoglio	719	1	13	12	3	4	70 Somoano	1116	17	17	21	16	24
31 Gorrino	679	5	7	9	9	7	71 Sommariva del Bosco	5722	33	79	67	83	66
32 Gorzegno	1157	11	22	17	20	23	72 Sommariva Perno	2163	18	37	39	31	28
33 Govone	3460	34	52	42	37	38	73 Torre Bormida	624	5	8	6	9	10
34 Grinzane	473	3	8	10	2	6	74 Torre Uzzone	728	4	8	7	10	9
35 Guarene	2546	25	50	39	33	34	75 Trezzo Tinella	834	10	13	14	5	13
36 La Morra	4058	31	62	59	43	46	76 Verduno	750	2	16	5	12	1
37 Lequio Berria	862	5	18	27	13	16	77 Vezza d'Alba	2547	14	35	32	28	35
38 Levice	1135	7	16	23	14	22							
39 Magliano d'Alba	1919	14	30	24	22	23							
40 Mango	2236	17	41	40	27	30							
							TOTALE	134883	1035	2213	2071	1778	1755

TAVOLA I. — MOVIMENTO PER COMUNI.

Anno 1892.

Cuneo.

CIRCONDARI E DISTRETTI — COMUNI		POPOLAZIONE censita al 31 dicembre 1881	MATRIMONI	NATI		MORTI		CIRCONDARI E DISTRETTI — COMUNI		POPOLAZIONE censita al 31 dicembre 1881	MATRIMONI	NATI		MORTI	
				Maschi	Femmine	Maschi	Femmine	Maschi	Femmine					Maschi	Femmine
1	Acceglio	1644	18	28	17	25	13	34	Montemale di Cuneo	1408	6	33	23	21	13
2	Aisone	1244	6	13	15	15	17	35	Monterosso Grana	1528	15	23	31	20	14
3	Albaretto Valle di Macra	535	5	9	8	8	9	36	Pagliera	865	4	6	11	4	8
4	Alma	485	5	9	6	13	5	37	Peveragno	7426	62	119	133	96	112
5	Andonno	618	7	8	17	6	11	38	Pietra Porzio	560	2	6	9	5	6
6	Argentera	300	..	2	6	2	4	39	Pradlevés	1039	15	16	18	10	12
7	Beinette	1777	19	20	37	18	26	40	Prazzo	315	6	7	4	6	1
8	Bernezzo	3452	22	81	54	55	29	41	Rittana	1208	14	23	26	18	13
9	Berzesio	522	3	10	9	8	6	42	Roaschia	1866	19	35	46	22	16
10	Borgo San Dalmazzo	4135	24	75	87	62	48	43	Robilante	2659	15	54	58	35	41
11	Boves	10103	79	177	165	150	147	44	Roccabruna	2828	32	65	53	45	49
12	Briga Marittima	1586	27	34	41	30	23	45	Roccasparvera	1118	12	15	17	15	14
13	Busca	9361	70	181	149	135	129	46	Roccasecca	2687	14	55	34	35	27
14	Canosio	611	4	7	20	8	12	47	Sambuco	888	8	12	13	13	17
15	Caraglio	6501	42	113	96	74	90	48	San Damiano Macra	2705	15	58	49	47	44
16	Cartignano	790	4	16	12	14	10	49	San Michele Prazzo	1032	12	27	11	15	8
17	Castelletto Stura	1538	12	31	25	21	17	50	S. Pietro di Monterosso	1327	10	32	27	21	17
18	Castelmagno	1290	10	37	24	16	13	51	Stroppio	1425	16	30	20	21	24
19	Celle di Macra	1151	11	28	25	26	24	52	Tarantasca	2010	14	23	35	27	42
20	Centallo	4879	27	90	64	59	60	53	Tenda	1680	24	36	50	35	37
21	Cervasca	2869	14	47	53	32	44	54	Ussolo	451	3	4	7	4	4
22	Chiusa di Pesio	6576	64	114	105	86	92	55	Valdieri	2645	22	33	35	18	30
23	Cuneo	24853	165	412	396	397	354	56	Valgrana	2270	12	43	39	33	22
24	Demonte	5854	41	78	69	90	90	57	Valloriate	1592	8	28	23	36	34
25	Dronero	7275	69	117	120	95	141	58	Vernante	3320	15	74	60	44	42
26	Elva	1121	5	27	17	13	23	59	Vignolo	1648	8	30	26	20	14
27	Entraque	2463	18	46	40	31	35	60	Villafalletto	4187	31	79	62	56	51
28	Fossano	18349	111	294	221	259	216	61	Villar San Costanzo	2482	20	53	31	27	42
29	Gajola	725	4	7	8	8	11	62	Vinadio	3175	20	57	49	33	45
30	Limone Piemonte	2837	29	68	68	39	85	63	Vottignasco	863	1	10	13	9	11
31	Lottulo	311	2	8	4	6	6								
32	Marmora	830	8	20	20	15	9								
33	Mojola	1001	8	20	27	14	14								
	TOTALE	186293	1388	3313	3038	2621	2568								

CIRCONDARIO DI MONDOVI.

1	Alto	366	2	2	10	2	4	29	Malpotremo	208	..	1	3	5	5
2	Bagnasco	2051	19	33	29	27	19	30	Margarita	1501	7	20	25	19	21
3	Bastia Mondovi	1225	6	20	20	15	13	31	Marsaglia	991	5	9	11	16	14
4	Battifollo	780	9	10	9	6	6	32	Mombarcaro	1103	6	14	14	16	25
5	Belvedere delle Langhe	572	5	14	9	9	4	33	Mombasiglio	1237	11	18	13	12	11
6	Bene Vagienna	6598	43	113	96	61	76	34	Monastero di Vasco	2112	11	43	42	21	28
7	Bonvicino	686	4	12	7	11	10	35	Monasterolo Casotto	728	9	15	10	5	7
8	Briaglia	627	6	3	6	11	6	36	Mondovi	17902	105	246	220	248	233
9	Camerana	1622	12	19	25	22	21	37	Monesiglio	1356	12	28	29	36	32
10	Caprauna	554	1	13	6	5	6	38	Montaldo di Mondovi	2273	19	21	17	20	16
11	Carrù	4059	31	62	72	53	46	39	Montanera	875	7	12	20	6	8
12	Castellino Tanaro	894	8	22	15	11	16	40	Montezemolo	443	3	6	8	7	9
13	Castelnovo di Ceva	453	..	5	5	11	9	41	Morozzo	2014	10	26	31	19	24
14	Ceva	5338	25	48	75	61	55	42	Murazzano	2316	19	35	31	42	31
15	Cherasco	9360	64	138	113	111	89	43	Narzole	3917	31	57	57	41	47
16	Gigliè	661	6	11	13	12	10	44	Niella Tanaro	2311	6	27	32	30	37
17	Clavesana	1627	18	37	29	19	17	45	Nucetto	839	4	17	11	18	11
18	Dogliani	5375	43	104	93	73	78	46	Ormea	4741	35	119	88	63	58
19	Farigliano	2652	21	58	40	38	36	47	Pamparato	2467	18	37	44	31	35
20	Frabosa Soprana	3341	32	46	41	33	25	48	Paroldo	687	4	12	13	17	15
21	Frabosa Sottana	2232	20	59	29	19	30	49	Perlo	537	4	6	14	14	8
22	Gareasio	7100	45	133	122	91	76	50	Pianfei	2232	12	36	24	28	36
23	Gottasecca	603	7	13	10	9	11	51	Piozzo	1778	13	25	31	26	21
24	Igliano	346	1	4	4	4	6	52	Priero	1291	8	10	19	14	14
25	Lequio Tanaro	1573	14	28	23	23	12	53	Priola	1635	3	30	23	17	15
26	Lesegno	1569	7	18	21	22	21	54	Prunetto	1106	12	15	10	16	22
27	Lisio	812	3	12	10	15	12	55	Roscio	418	1	10	8	7	2
28	Magliano Alpi	2508	14	49	47	36	26	56	Roburent	1672	7	22	22	25	24

TAVOLA I. — MOVIMENTO PER COMUNI.

Anno 1892.

Cuneo - Ferrara.

CIRCONDARI E DISTRETTI — COMUNI					POPOLAZIONE censita al 31 dicembre 1881	MATRIMONI	NATI		MORTI		CIRCONDARI E DISTRETTI — COMUNI					POPOLAZIONE censita al 31 dicembre 1881	MATRIMONI	NATI		MORTI	
							Maschi	Femmine	Maschi	Femmine								Maschi	Femmine	Maschi	Femmine
57	Rocca Cigliè	605	2	11	8	5	5	66	Torre Mondovi	1793	8	28	13	23	22						
58	Rocca de' Baldi	2758	9	46	37	29	35	67	Torresina	240	6	6	3	1	5						
59	Roccaforte Mondovi	3407	18	56	66	42	40	68	Trinità	3387	30	56	49	37	49						
60	Sale delle Langhe	1362	8	18	27	17	10	69	Vicoforte	2968	14	49	49	39	43						
61	Salicetto	1717	2	37	28	16	21	70	Villanova Mondovi	3879	30	59	49	44	42						
62	Salmour	960	6	25	20	6	10	71	Viola	1811	3	25	15	19	20						
63	San Michele Mondovi	2028	3	16	31	22	30														
64	Sant'Albano Stura	2031	18	33	32	31	23														
65	Scagnello	555	3	7	7	9	8														
TOTALE										155275	1002	2455	2283	1969	1912						

CIRCONDARIO DI SALUZZO.

1	Bagnolo Piemonte	6608	56	117	122	92	94	28	Moretta	3090	21	42	40	46	36
2	Barge	9652	77	148	155	100	105	29	Murello	1603	9	22	20	27	19
3	Bellino	900	7	18	13	13	15	30	Oncino	1435	21	38	31	12	15
4	Brondello	978	9	8	21	11	16	31	Ostana	1095	9	12	19	18	11
5	Brossasco	2606	21	49	50	46	32	32	Paesana	7400	70	112	108	88	75
6	Caramagna Piemonte	3494	19	45	43	38	45	33	Pagno	882	8	16	17	12	14
7	Cardè	1995	14	29	36	27	21	34	Plasco	1945	12	35	32	39	39
8	Casalgrasso	1466	9	25	14	18	13	35	Polonghera	1527	5	8	15	16	19
9	Casteldelfino	1122	5	17	15	10	17	36	Ponteclianale	1074	6	21	27	15	20
10	Castellar	365	1	7	4	3	1	37	Racconigi	9565	46	104	103	160	158
11	Cavallerleone	1818	6	16	20	14	14	38	Revello	5378	24	83	75	60	52
12	Cavallermaggiore	5502	35	90	87	65	63	39	Rifreddo	926	12	16	12	16	16
13	Cervere	2283	16	38	40	31	26	40	Rossana	2324	20	49	50	37	29
14	Costigliole Saluzzo	2654	20	34	51	36	51	41	Ruffia	707	3	12	13	9	11
15	Crisolo	1046	12	16	14	13	21	42	Saluzzo	15641	87	206	194	224	201
16	Envie	2831	22	49	41	30	36	43	Sampeyre	5762	43	99	89	66	61
17	Faule	696	2	10	10	5	6	44	Sanfront	4887	36	92	95	47	49
18	Frasino	1789	14	29	31	28	29	45	Savigliano	17150	102	245	243	270	241
19	Gambasca	889	7	18	16	12	7	46	Scarnafigi	3192	17	52	50	39	39
20	Genola	2012	12	29	20	22	23	47	Torre San Giorgio	756	9	8	5	7	7
21	Isasca	434	4	9	4	9	6	48	Valmala	745	4	13	13	6	13
22	Lagnaseo	2077	12	24	25	20	19	49	Venasca	2889	16	54	52	49	38
23	Manta	1577	9	21	17	22	18	50	Verzuolo	4110	29	61	48	54	59
24	Marene	2459	16	43	33	24	25	51	Villanova Solaro	1724	14	25	22	20	20
25	Martiniana Po	1544	10	27	30	21	25	52	Villanovetta	925	4	22	10	6	9
26	Melle	2853	22	27	44	37	33								
27	Monasterolo di Savigliano	1572	10	33	16	12	17								
TOTALE										158949	1074	2423	2355	2102	2029

PROVINCIA DI FERRARA.

CIRCONDARIO DI CENTO.

1	Centò	19682	169	337	273	261	226	4	Sant'Agostino	7669	76	148	140	96	86
2	Pieve di Cento	4837	55	87	95	77	68								
3	Poggio Renatico	5798	41	111	137	67	66								
TOTALE										37986	341	683	645	501	446

CIRCONDARIO DI COMACCHIO.

1	Codigoro	6415	40	206	186	153	111	5	Mesola	7070	66	207	183	151	112
2	Comacchio	9974	114	214	208	148	133	6	Migliarino	5738	21	175	153	113	100
3	Lago Santo	2119	17	61	63	34	33								
4	Massa Fiscaglia	3059	19	123	94	77	69								
TOTALE										34375	277	986	887	676	558

TAVOLA I. — MOVIMENTO PER COMUNI.

Anno 1892.

Ferrara - Firenze.

CIRCONDARI E DISTRETTI — COMUNI	POPOLAZIONE censita al 31 dicembre 1881	MATRIMONI	NATI		MORTI		CIRCONDARI E DISTRETTI — COMUNI	POPOLAZIONE censita al 31 dicembre 1881	MATRIMONI	NATI		MORTI	
			Maschi	Femmine	Maschi	Femmine				Maschi	Femmine	Maschi	Femmine

CIRCONDARIO DI FERRARA.

1	Argenta	17199	125	434	379	271	234	5	Ostellato	5275	28	117	142	88	94
2	Bondeno	13346	86	353	302	209	202	6	Portomaggiore	16054	129	420	426	242	200
3	Borgo San Lorenzo	12461	108	316	246	217	177	24							
4	Ferrara	75553	591	1601	1478	1179	1169								
									TOTALE	158446	1103	3737	3517	2610	2461

PROVINCIA DI FIRENZE.

CIRCONDARIO DI FIRENZE.

1	Bagno a Ripoli	13695	115	234	246	179	154	21	Marradi	8309	85	203	235	163	143
2	Barberino di Mugello	10221	91	216	193	156	148	22	Montemurlo	2794	15	68	54	33	36
3	Barberino di Val d'Elsa	10374	79	196	206	142	129	23	Montespertoli	9568	95	210	188	110	117
4	Borgo San Lorenzo	12461	108	316	246	217	177	24	Palazuolo	3861	27	77	66	46	48
5	Brozzi	9727	65	175	204	120	123	25	Pelago	10132	69	241	186	166	136
6	Calenzano	6747	46	128	126	81	70	26	Pontassieve	11368	91	235	249	143	143
7	Campi Bisenzio	12010	93	243	258	184	156	27	Prato in Toscana	42190	336	801	789	584	549
8	Cantagallo	3789	25	93	113	50	66	28	Reggello	10991	102	241	220	167	135
9	Carmignano	10899	80	223	227	143	177	29	Rignano sull'Arno	5120	44	113	111	74	53
10	Casellina e Torri	15067	94	300	289	185	184	30	S. Casciano in Val di Pesa	12832	98	239	248	174	166
11	Dicomano	4237	27	85	68	63	52	31	San Godenzo	3392	30	67	56	43	26
12	Fiesole	13888	114	228	255	171	165	32	San Piero a Sieve	3161	25	69	54	43	37
13	Figline Valdarno	9937	72	185	195	138	125	33	Scarperia	6149	66	121	122	81	82
14	Firenze	169001	1307	2424	2369	2620	2526	34	Sesto Fiorentino	14224	132	264	266	172	167
15	Firenze	10252	78	210	202	114	113	35	Signa	7529	54	149	153	118	101
16	Galluzzo	14792	122	311	307	190	205	33	Vaglia	3184	41	70	69	27	37
17	Greve	11474	80	258	217	111	109	37	Vernio	4218	35	134	117	68	59
18	Incisa in Valdarno	3668	39	81	83	60	51	38	Vicchio	10510	96	229	232	120	111
19	Lastra a Signa	10804	74	193	184	137	147								
20	Londa	2423	16	52	46	39	29								
									TOTALE	524998	4166	9682	9449	7432	7052

CIRCONDARIO DI PISTOJA.

1	Cutigliano	2581	29	72	62	30	48	7	Sambuca Pistoiese	4889	48	111	138	71	73
2	Lamporecchio	8725	65	223	198	114	83	8	San Marcello Pistoiese	4525	25	108	114	64	68
3	Marliana	3669	30	103	88	55	64	9	Serravalle Pistoiese	5863	47	137	146	74	88
4	Montale	3662	58	222	207	145	112	10	Tizzana	10136	82	269	218	144	128
5	Pistoja	51522	426	1137	1012	848	811								
6	Piteglio	3194	27	80	81	49	31								
									TOTALE	103796	837	2462	2264	1594	1506

CIRCONDARIO DI ROCCA SAN CASCIANO.

1	Bagno di Romagna	8220	69	181	170	118	130	9	Sorbano	1451	9	40	33	21	19
2	Dovadola	2782	28	69	53	68	45	10	Terra del Sole e Castro- caro	4250	31	78	76	52	50
3	Galeata	4082	23	90	98	60	67		Tredozio	3293	32	52	65	36	39
4	Modigliana	7048	56	128	143	113	94	11	Verghereto	2646	15	72	50	34	34
5	Portico e S. Benedetto	2714	24	43	62	25	36	12							
6	Premilauro	3238	23	69	73	54	45								
7	Rocca San Casciano	4000	30	85	89	55	67								
8	Santa Sofia	3526	29	44	77	51	40								
									TOTALE	47250	369	951	989	687	666

TAVOLA I. — MOVIMENTO PER COMUNI.

Anno 1892.

Firenze - Foggia.

CIRCONDARI E DISTRETTI — COMUNI	POPOLAZIONE censita al 31 dicembre 1881	MATRIMONI	NATI				MORTI				CIRCONDARI E DISTRETTI — COMUNI	POPOLAZIONE censita al 31 dicembre 1881	MATRIMONI	NATI				MORTI			
			Maschi		Femmine		Maschi		Femmine					Maschi		Femmine		Maschi		Femmine	

CIRCONDARIO DI S. MINIATO.

1	Capraja e Limite	3177	23	61	73	48	50	9	Montelupo Fiorentino	5767	47	101	99	97	64
2	Castelfiorentino	8880	75	170	141	141	137	10	Montopoli in Valdarno	3680	37	55	60	54	36
3	Castelfranco di Sotto	4621	22	90	76	62	63	11	San Miniato	16739	145	343	309	209	215
4	Cerreto Guidi	6275	42	108	128	70	87	12	Santa Croce sull'Arno	6569	55	137	119	85	84
5	Certaldo	7779	68	158	155	115	114	13	Santa Maria in Monte	6387	49	151	117	66	54
6	Empoli	17487	119	286	249	205	182	14	Vinci	7147	39	146	129	69	62
7	Fucecchio	10925	105	178	191	123	146								
8	Montajone	9299	63	205	149	106	109								
									TOTALE	114732	889	2179	1995	1450	1403

PROVINCIA DI FOGGIA.

(Capitanata).

CIRCONDARIO DI BOVINO.

1	Ascoli Satriano	9906	60	168	158	140	105	8	Faeto	3620	43	82	59	41	38
2	Bovino	7544	86	205	194	171	136	9	Panni	4428	43	92	100	71	78
3	Candela	6286	51	128	140	170	143	10	Sant'Agata di Puglia	5585	54	141	155	150	121
4	Castelluccio de' Sauri	1154	7	28	19	32	31	11	Troja	7245	80	147	150	142	151
5	Castelluccio Valmaggiore	3023	30	65	59	45	44								
6	Celle San Vito	1055	7	14	19	13	10								
7	Deliceto	5263	54	110	109	131	115								
									TOTALE	55109	515	1180	1162	1106	972

CIRCONDARIO DI FOGGIA.

1	Alberona	4129	34	65	48	87	63	11	Roseto Valfortore	5503	37	103	110	76	74
2	Biccari	4579	37	113	102	126	106	12	Rodi Garganico	4534	61	184	165	83	92
3	Cerignola	24446	234	675	655	497	439	13	Stornarella	2378	30	67	69	75	56
4	Foggia	40283	311	778	845	652	642	14	Trinitapoli	8061	68	226	189	132	146
5	Luceara	15330	113	318	303	291	309	15	Vieste	7124	78	206	203	126	109
6	Manfredonia	9323	71	238	248	206	177	16	Volturara Appula	2465	22	67	67	27	52
7	Margherita di Savoia	4056	47	128	118	63	65	17	Volturino	3376	31	78	73	87	77
8	Monte Sant'Angelo	19015	171	558	466	438	463								
9	Motta Montecorvino	1561	11	41	48	49	37								
10	Orta Nova	6397	45	160	175	98	114								
									TOTALE	162560	1401	4005	3884	3113	3021

CIRCONDARIO DI SAN SEVERO.

1	Apricena	5719	49	149	124	130	105	15	Rignano Garganico	1886	15	62	60	40	43
2	Cagnano Varano	4078	45	89	86	74	79	16	Rodi Garganico	5726	36	90	65	75	70
3	Carlantino	1763	10	35	35	25	30	17	San Giovanni Rotondo	8470	95	242	203	144	134
4	Carpino	6058	41	144	128	79	79	18	San Marco in Lamis	15440	134	377	368	256	264
5	Casalnuovo Monterotaro	3921	44	90	94	71	64	19	San Marco la Catola	4599	41	102	102	77	77
6	Casalvecchio di Puglia	2442	20	60	52	51	44	20	San Nicandro Garganico	8257	101	244	220	173	144
7	Castelnuovo della Daunia	3691	22	64	67	63	54	21	San Paolo di Civitate	2659	35	77	71	44	57
8	Celenza Valfortore	3605	24	97	78	39	54	22	San Severo	20382	176	494	479	333	324
9	Chieuti	1707	27	33	38	40	38	24	Serracapriola	5616	45	105	127	97	95
10	Ischitella	4784	35	114	90	61	66	25	Torre Maggiore	8425	99	221	225	170	133
11	Lesina	1950	15	42	40	63	34		Vico del Gargano	8365	57	188	167	126	137
12	Peschici	2670	28	55	69	42	41		Isole di Tremiti (a)	518	3	7	8	5	2
13	Pietra Montecorvino	3640	36	98	77	66	72								
14	Poggio Imperiale	2227	23	61	51	48	37								
									TOTALE	138598	1256	3340	3124	2392	2277

(a) Colonia penale non eretta a comune, nè dipendente da alcun comune.

TAVOLA I. — MOVIMENTO PER COMUNI.

Anno 1892.

Forlì - Genova.

CIRCONDARI E DISTRETTI — COMUNI	POPOLAZIONE censita al 31 dicembre 1881	MATRIMONI	NATI		MORTI		CIRCONDARI E DISTRETTI — COMUNI	POPOLAZIONE censita al 31 dicembre 1881	MATRIMONI	NATI		MORTI	
			Maschi	Femmine	Maschi	Femmine				Maschi	Femmine		

PROVINCIA DI FORLÌ.

CIRCONDARIO DI CESENA.

1	Borghi	2325	16	59	50	44	50	9	Roncofreddo	4174	18	112	88	70	76
2	Cesena	38223	257	762	755	545	558	10	Roversano	1907	6	32	32	22	22
3	Cesenatico	6577	28	153	131	122	94	11	San Mauro di Romagna	2388	7	50	57	42	51
4	Gambettola	1883	13	32	35	39	36	12	Sarsina	3339	24	81	70	60	60
5	Gatteo	3267	33	84	71	87	70	13	Savignano di Romagna	4561	26	94	90	86	101
6	Longiano	3587	23	83	77	55	56	14	Sogliano al Rubicone	6582	36	175	139	131	121
7	Mercato Saraceno	8755	38	190	184	138	106								
8	Montiano	1736	8	45	26	30	26								
									TOTALE	89304	533	1952	1805	1471	1427

CIRCONDARIO DI FORLÌ.

1	Bertinoro	6988	46	151	133	98	93	7	Mortano	1984	16	42	52	24	23
2	Civitella di Romagna	5300	49	143	128	77	90	8	Predappio	3326	22	101	88	80	83
3	Piutana	1032	11	27	45	28	25	9	Teodorano	2996	31	86	72	43	37
4	Forlì	40934	270	676	688	536	529								
5	Forlimpopoli	5510	34	104	97	65	79								
6	Meldola	6281	40	160	113	117	86								
									TOTALE	74351	519	1490	1416	1068	1045

CIRCONDARIO DI RIMINI.

1	Coriano	5563	36	137	138	93	80	11	Rimini	37078	235	811	815	628	567
2	Gemmano	2422	19	50	48	43	43	12	Saludecio	4063	30	98	117	68	64
3	Misano in Villa Vittoria	2733	25	79	63	55	54	13	San Clemente	2881	24	67	52	54	44
4	Mondaino	1877	20	34	35	20	27	14	S. Giovanni in Marignano	5916	36	136	141	104	119
5	Monte Colombo	2052	19	49	49	35	43	15	Sant'Arcangelo di Romagna	8401	71	195	179	194	174
6	Monte Fiorito	2395	25	82	68	51	54								
7	Monte Gridolfo	1035	8	24	22	16	27	16	Scorticata	1121	3	39	36	34	22
8	Montescudo	2812	24	74	72	48	36	17	Verucchio	3563	26	74	97	66	80
9	Morlano di Romagna	1732	20	40	48	40	34								
10	Poggio Berni	1511	6	36	26	24	27								
									TOTALE	87455	627	2025	2006	1573	1495

PROVINCIA DI GENOVA.

CIRCONDARIO DI ALBENGA.

1	Alasio	5200	33	71	62	61	55	17	Castelvecchio di Rocca	644	4	9	13	10	12
2	Albenga	4727	29	64	77	69	72		Barbena	163	2	3	1	2	1
3	Andora	1858	17	20	23	14	29	18	Cenesi	1089	5	11	15	13	9
4	Arnasco	555	4	10	9	10	7	19	Ceriale	440	5	5	4	5	3
5	Balestrino	926	8	15	17	4	4	20	Cisano sul Neva	681	1	17	9	13	7
6	Bardino	1044	10	15	11	11	7	21	Erlì	3927	18	45	32	63	31
7	Bardino Nuovo	532	..	12	7	4	3	22	Finale Borgo	3258	20	44	40	51	40
8	Bardino Vecchio	378	2	7	8	2	4	23	Finale Marina	1839	7	24	31	24	18
9	Boissano	425	8	2	8	5	9	24	Finale Pia	669	2	10	3	8	14
10	Borghetto S. Spirito	650	1	6	11	6	4	25	Garlanda	856	4	13	6	9	10
11	Borgio	447	2	3	2	4	10	26	Giustenice	938	8	20	11	8	8
12	Calice Ligure	1576	11	23	14	22	22	27	Laigneglia	3977	29	56	47	34	30
13	Calizzano	2886	21	52	54	43	33	28	Loano	1137	..	11	17	13	12
14	Camochiesia	510	1	5	11	5	10	29	Magliolo	432	1	4	9	5	5
15	Casanova Lerrone	1269	5	16	15	12	14	30	Massimino	737	9	5	16	7	8
16	Castelbianco	800	7	16	15	13	8	31	Nasino						

TAVOLA I. — MOVIMENTO PER COMUNI.

Anno 1892.

Genova.

	CIRCONDARI E DISTRETTI — COMUNI	POPOLAZIONE censita al 31 dicembre 1881	MATRIMONI				CIRCONDARI E DISTRETTI — COMUNI	POPOLAZIONE censita al 31 dicembre 1881	MATRIMONI						
			NATI		MORTI				NATI		MORTI				
			Maschi	Femmine	Maschi	Femmine			Maschi	Femmine	Maschi	Femmine			
32	Onzo	500	3	6	9	9	7	41	Tovo San Giacomo	619	3	8	6	9	2
33	Oreo Feglino	1027	7	19	17	12	10	42	Vellego	811	3	10	4	9	12
34	Ortovero	741	6	6	3	2	7	43	Vendone	545	3	9	5	4	4
35	Pietra Ligure	2007	10	26	17	25	19	44	Verezzi	329	1	6	3	2	2
36	Ranzi Pietra	324	4	4	4	1	2	45	Villanova d'Albenga	1149	8	15	11	16	15
37	Rialto	863	6	20	10	11	8	46	Zuccarello	805	5	8	3	5	6
38	Stellanello	1745	15	27	16	24	21								
39	Testicco	338	4	8	6	5	2								
40	Toirano	1188	3	8	11	14	11								
									TOTALE	57506	355	804	723	698	627

CIRCONDARIO DI CHIAVARI.

1	Borzonasca	4236	18	66	70	44	28	17	Nè	4075	28	74	63	32	26
2	Carasco	1853	9	32	32	23	21	18	Neirone	3149	24	40	47	29	29
3	Casarza Ligure	2022	7	43	24	25	22	19	Orero	1451	4	25	15	17	10
4	Castiglione Chiavarese	2300	20	49	37	16	18	20	Portofino	1125	7	12	15	9	4
5	Chiavari	11940	60	172	151	108	114	21	Rapallo	10179	72	137	164	104	137
6	Ciagnana	2450	18	31	22	23	35	22	San Colombano Certenoli	4146	13	61	44	35	48
7	Cogorno	3804	23	58	51	41	36	23	San Ruffino di Levi	1532	9	20	18	13	11
8	Coreglia Ligure	1024	7	7	8	6	5	23	S. Margherita Ligure	7262	39	102	85	66	70
9	Favale di Malvaro	1726	7	19	20	16	24	24	Santo Stefano d'Aveto	5280	19	100	76	80	50
10	Lavagna	6975	39	114	123	64	62	25	Sestri Levante	9650	71	218	215	86	92
11	Lorsica	1841	10	25	26	30	28	26	Varese Ligure	7556	47	102	112	71	113
12	Lumarzo	2978	26	53	45	28	46	27	Zoagli	3039	18	34	40	25	39
13	Maissana	2823	14	51	51	34	22	28							
14	Mezzanego	1989	8	29	34	19	16								
15	Moconesi	2227	15	34	25	20	33								
16	Moneglia	2234	12	43	57	21	37								
									TOTALE	110866	644	1751	1670	1085	1176

CIRCONDARIO DI GENOVA.

1	Apparizione	2403	22	30	49	31	27	29	Pegli	7066	51	135	132	87	84
2	Arenzano	3655	20	70	71	40	35	30	Pieve di Sori	1731	15	25	20	9	20
3	Avegno	2119	8	37	31	27	22	31	Pontedecimo	4058	14	69	70	46	54
4	Bargagli	3154	25	62	71	34	37	32	Prà	5286	40	118	106	70	66
5	Bavari	2835	20	63	46	36	23	33	Propata	751	11	23	11	22	14
6	Bogliasco	1834	16	29	32	30	25	34	Quarto al Mare	2868	19	71	48	35	35
7	Bolzaneto	3948	39	86	80	70	61	35	Quinto al Mare	2240	19	52	53	21	36
8	Borzoli	3481	26	98	102	51	44	36	Recco	4994	29	56	48	66	58
9	Busalla	3349	14	44	59	30	31	37	Rivarolo Ligure	8941	81	250	230	170	188
10	Camogli	8912	42	145	94	91	74	38	Ronco Scrivia	3035	25	65	50	41	38
11	Campo Ligure	3680	31	91	92	80	68	39	Rossiglione	3244	32	84	87	46	51
12	Campomorone	4684	23	79	87	50	74	40	San Giovanni Battista	1723	19	32	29	19	17
13	Canepa	1730	15	29	32	14	21	41	San Pier d'Arena	22028	158	464	489	319	332
14	Capraia (Isola)	801	5	3	1	3	2	42	San Quirico in Val Polcevera	2916	16	49	41	31	34
15	Casella	1887	14	23	30	25	18	43	Sant'Ilario Ligure	1413	13	22	21	20	26
16	Ceranesi	3024	13	38	51	36	43	43	Sant'Olcese	3882	16	56	67	30	37
17	Cornigliano Ligure	4761	36	146	106	124	87	44	Savignone	4023	22	56	53	45	37
18	Crocefieschi	3514	21	47	52	33	26	45	Serra Riccò	4512	47	66	55	47	41
19	Davagna	3090	21	50	55	41	31	46	Sestri Ponente	10872	92	218	199	145	146
20	Genova	179515	1255	2799	2713	2709	2710	47	Sori	2142	9	28	27	19	24
21	Isola del Cantone	3186	28	38	55	19	25	48	Struppa	3267	17	63	63	32	35
22	Masone	3016	34	90	88	70	52	49	Torriglia	4916	34	87	96	52	59
23	Mele	2860	29	72	91	32	57	50	Tribogna	1064	6	17	12	14	11
24	Mignanego	2619	19	38	35	23	29	51	Uscio	2346	20	35	48	34	29
25	Molassana	1936	9	36	28	23	26	52	Voltri	13621	72	223	259	182	163
26	Montebruno	987	6	16	22	13	9	53							
27	Montoggio	3858	25	77	45	41	42								
28	Nervi	5486	44	96	104	92	76								
									TOTALE	389263	2737	6796	6636	5470	5410

TAVOLA I. — MOVIMENTO PER COMUNI.

Anno 1892.

Genova - Girgenti.

CIRCONDARI E DISTRETTI — COMUNI					CIRCONDARI E DISTRETTI — COMUNI						
POPOLAZIONE censita al 31 dicembre 1881	MATRIMONI	NATI		MORTI		POPOLAZIONE censita al 31 dicembre 1881	MATRIMONI	NATI		MORTI	
		Maschi	Femmine	Maschi	Femmine			Maschi	Femmine	Maschi	Femmine

CIRCONDARIO DI SAVONA.

1	Albissola Marina	1895	9	28	34	13	24	23	Olba	485	2	7	10	9	5
2	Albissola Superiore	2156	19	42	48	19	27	24	Osiglia	1142	8	19	18	10	12
3	Altare	2176	16	29	34	31	27	25	Pallare	573	6	13	12	9	9
4	Bergoggi	579	3	13	11	6	4	26	Piana Crixia	1224	11	21	25	22	15
5	Biestro	577	3	7	8	6	7	27	Plodio	363	3	5	7	3	5
6	Bornida	961	6	24	21	7	14	28	Pontinvrea	914	2	15	8	9	4
7	Brovida	443	3	7	10	6	12	29	Quiliano	4021	52	92	85	50	55
8	Cairo Montenotte	4497	41	95	87	53	51	30	Rocavignale	1158	9	19	28	9	6
9	Carcare	1371	8	24	18	24	17	31	Rochetta Cengio	306	3	6	4	6	1
10	Celle Ligure	2206	15	35	41	27	30	32	Santa Giulia	739	5	17	14	17	15
11	Cengio	936	10	18	18	8	14	33	Sassello	4045	25	82	65	52	51
12	Cogoleto	2494	13	63	48	36	38	34	Savona	29614	178	576	590	384	396
13	Cosseria	1036	2	22	17	9	7	35	Segno	916	2	16	7	15	7
14	Dego	2012	15	39	41	28	25	36	Spotorno	1277	3	13	17	12	12
15	Ellera	879	6	19	14	14	15	37	Stella	3267	32	67	57	35	18
16	Giusvalla	944	8	14	20	14	13	38	Tiglieto	1222	11	19	30	13	15
17	Mallare	1707	15	30	27	21	9	39	Vado	1789	13	43	44	22	19
18	Martina Olba	1839	20	29	27	14	14	40	Varazze	8237	53	158	195	101	101
19	Millesimo	1281	9	27	26	17	17	41	Vezi Portio	859	4	17	15	7	8
20	Mioglia	1049	12	12	17	10	12								
21	Murialdo	1979	10	23	37	31	29								
22	Noli	1865	21	25	36	18	23								
	TOTALE									97023	698	1830	1871	1197	1183

CIRCONDARIO DI SPEZIA (LEVANTE).

1	Ameglia	2209	25	46	48	36	34	16	Monterosso al Mare	1823	16	29	44	19	22
2	Arcoia	5018	41	159	149	115	122	17	Ortonovo	2602	22	54	46	28	25
3	Beverino	2543	20	26	48	37	38	18	Pignone	1144	6	16	19	16	17
4	Bolano	1898	22	30	29	27	24	19	Portovenere	3905	26	80	78	57	44
5	Bonassola	1130	4	36	18	14	18	20	Riccò del Golfo di Spezia	2428	23	55	41	31	34
6	Borghetto di Vara	1808	15	24	18	19	22	21	Riomaggiore	2990	31	68	68	38	50
7	Brunato	938	7	13	12	18	14	22	S. Stefano di Magra	2183	26	56	33	23	13
8	Carro	1779	14	22	22	8	16	23	Sarzana	9845	83	177	178	127	148
9	Carrodano	1294	5	24	15	14	9	24	Sesta Godano	3866	24	54	56	37	51
10	Castelnuovo di Magra	3194	30	69	57	43	38	25	Spezia	30732	318	1079	1007	640	553
11	Deiva	1069	9	18	18	17	21	26	Vernazza	1802	12	43	32	26	28
12	Follo	2511	17	36	68	37	33	27	Vezzano Ligure	3654	34	88	118	52	58
13	Framura	1109	6	26	13	12	17	28	Zignago	1503	5	29	29	18	18
14	Lerici	6071	51	154	134	134	116								
15	Levanto	4416	28	68	77	55	38								
	TOTALE									105464	920	2584	2475	1698	1621

PROVINCIA DI GIRGENTI.

CIRCONDARIO DI BIVONA.

1	Alessandria della Rocca	5791	44	125	125	104	120	9	Ribera	8122	95	223	218	159	158
2	Bivona	4636	49	116	96	76	90	10	San Biagio Platani	2809	26	72	82	65	71
3	Burgio	5153	52	118	95	93	73	11	San Giovanni Gemini	3683	29	83	80	88	98
4	Calamonaci	1025	15	30	19	24	21	12	S. Stefano Quisquina	6283	62	139	131	103	127
5	Cammarata	5987	65	119	122	108	100	13	Villafranca Sicula	2598	26	51	57	38	32
6	Casteltermini	9205	100	273	223	186	180								
7	Cianciana	5691	70	152	157	135	124								
8	Lucca Sicula	2651	19	62	50	57	57								
	TOTALE									63634	652	1563	1455	1236	1251

CIRCONDARIO DI GIRGENTI.

1	Aragona	11286	151	365	359	175	180	5	Castroflippo	3390	32	103	101	63	53
2	Camagra	1312	20	34	46	42	25	6	Cattolica Eraclea	6591	62	170	184	102	120
3	Campobello di Licata	7577	52	188	172	99	107	7	Comitini	2260	24	69	77	64	46
4	Canicatti	19679	222	537	542	334	330	8	Favara	16051	194	395	404	365	358

TAVOLA I. — MOVIMENTO PER COMUNI.

Anno 1892.

Girgenti - Grosseto - Lecce.

	CIRCONDARI E DISTRETTI — COMUNI	POPOLAZIONE censita al 31 dicembre 1881	M A T R I M O N I				N A T I				M O R T I				
			M A T R I M O N I		N A T I		M O R T I		M A T R I M O N I		N A T I		M O R T I		
			Maschi	Femmine	Maschi	Femmine	Maschi	Femmine	Maschi	Femmine	Maschi	Femmine	Maschi	Femmine	
9	Girgenti	21274	172	449	431	289	252	17	Racalmuto	13440	174	388	334	203	223
10	Grotte	8808	107	250	272	105	115	18	Raffadali	8968	75	233	259	142	164
11	Lampedusa e Linosa	1261	13	20	25	9	4	19	Ravanusa	8481	72	274	263	152	163
12	Licata	17565	198	456	478	294	240	20	Realmondo	2180	24	81	72	29	38
13	Montallegro	1474	15	37	42	25	33	21	Sant'Angelo Muxaro	1439	38	42	35	39	36
14	Naro	10395	103	263	251	177	181	22	Siculiana	6239	54	163	161	116	138
15	Palma di Montechiaro	11760	110	328	273	215	216								
16	Porto Empedocle	8173	64	198	198	118	128								
	TOTALE	189603	1976	5043	4979	3157	3150								

CIRCONDARIO DI SCIACCA.

1	Caltabellotta	6900	62	145	143	130	139	5	S. Margherita di Belice	7523	82	178	185	141	135
2	Menfi	10062	107	266	223	147	133	6	Sciacca	22195	195	425	436	335	310
3	Montevago	3216	17	64	70	35	61								
4	Sambuca Zabut	9854	81	177	155	166	143								
	TOTALE	59250	544	1255	1212	954	921								

PROVINCIA DI GROSSETO.

CIRCONDARIO UNICO DI GROSSETO.

1	Arcidosso	6553	68	159	138	113	107	12	Monte Argentario	5848	53	156	126	98	60
2	Campagnatico	5866	35	80	97	57	62	13	Montieri	4159	47	98	79	66	42
3	Castel del Piano	6058	56	121	167	94	87	14	Orbetello	7056	40	72	71	91	48
4	Castiglione della Pescaia	3501	33	73	60	61	39	15	Pitigliano	4519	38	92	86	72	80
5	Cinigiano	4340	40	104	79	102	91	16	Roccalbegna	4555	44	104	104	53	57
6	Gavorrano	6133	54	118	100	68	53	17	Roccastrada	3206	50	175	161	116	103
7	Grosseto	7371	57	112	110	165	129	18	Santa Fiora	6308	57	154	138	85	90
8	Isola del Giglio	2114	21	39	33	45	34	19	Scansano	5523	49	99	107	93	92
9	Magliano in Toscana	2374	17	48	32	31	18	20	Sorano	6036	81	152	134	103	75
10	Manciano	4932	46	88	95	71	56								
11	Massa Marittima	13348	131	299	266	193	172								
	TOTALE	114295	1017	2343	2183	1777	1495								

PROVINCIA DI LECCE.

(Terra d'Otranto).

CIRCONDARIO DI BRINDISI.

1	Brindisi	16719	135	348	360	279	224	10	Ostuni	18226	167	397	381	258	263
2	Carovigno	5089	50	130	125	83	64	11	Salice Salentino	3030	31	79	53	30	31
3	Ceglie Messapica	14557	141	411	402	224	208	12	San Donaci	1515	1	29	40	28	24
4	Ercolie	3050	29	68	65	40	31	13	S. Pancrazio Salentino	2658	16	82	69	53	42
5	Francavilla Fontana	18209	141	451	391	331	284	14	S. Vito de' Normanni	3512	97	260	217	176	178
6	Guagnano	2307	16	56	55	29	23	15	Torre Santa Susanna	3507	32	93	91	35	46
7	Latiano	6867	73	177	170	154	126	16	Veglie	2711	23	69	67	44	41
8	Mesagne	9229	76	246	218	188	157								
9	Oria	8173	69	170	178	99	116								
	TOTALE	124359	1097	3066	2882	2051	1858								

CIRCONDARIO DI GALLIPOLI.

1	Acquarica del Capo	1668	8	52	42	25	24	7	Casarano	6434	57	180	150	74	83
2	Alessano	3167	22	82	66	42	37	8	Castrignano del Capo	2871	21	57	72	35	48
3	Alezio	3532	27	91	85	57	49	9	Corsano	1343	11	24	31	18	23
4	Alliste	2153	22	65	65	31	31	10	Cursi	1256	8	24	30	15	11
5	Andrano	1771	18	55	55	24	29	11	Diso	2315	26	54	62	40	34
6	Aradeo	2322	15	70	55	29	21	12	Gagliano del Capo	2136	22	38	49	41	37

TAVOLA I. — MOVIMENTO PER COMUNI.

Anno 1892.

Livorno - Lucca - Macerata.

CIRCONDARI E DISTRETTI — COMUNI	POPOLAZIONE censita al 31 dicembre 1881	MATRIMONI	NATI		MORTI		CIRCONDARI E DISTRETTI — COMUNI	POPOLAZIONE censita al 31 dicembre 1881	MATRIMONI	NATI		MORTI	
			Maschi	Femmine	Maschi	Femmine				Maschi	Femmine	Maschi	Femmine

CIRCONDARIO DI PORTOFERRAJO.

(Isola d'Elba).

1	Marciana.	2437	16	34	33	31	42	5	Rio dell'Elba.	2584	14	31	42	27	35
2	Marciana Marina.	5189	22	101	69	84	51	6	Rio Marina	3505	31	37	39	34	35
3	Portoferraio	5633	47	79	91	66	58								
4	Porto Longone	4649	13	73	56	77	31								
									TOTALE	23997	143	355	330	319	252

PROVINCIA DI LUCCA.

CIRCONDARIO UNICO DI LUCCA.

1	Altopascio	4406	46	123	91	58	50	14	Montecatini Val Nievole.	6964	42	147	140	75	78
2	Bagni di Lucca.	9205	92	185	147	119	102	15	Pescaglia.	7183	50	116	124	65	70
3	Barga	7665	67	114	100	74	70	16	Pescia	18005	125	299	278	229	219
4	Borgo a Mozzano	9547	65	145	130	94	87	17	Pietrasanta	14382	94	277	199	233	215
5	Buggiano	4481	47	82	77	43	35	18	Ponte Buggianese.	6144	65	141	126	76	70
6	Camajore	16828	109	287	324	219	230	19	Seravezza	9326	75	162	183	134	145
7	Capannori	43726	341	784	729	477	475	20	Stazzema.	7161	41	115	142	106	113
8	Coreglia Antelminelli.	4647	48	61	68	42	47	21	Uzzano.	4374	32	79	83	61	55
9	Lucca	68063	456	1011	1000	927	907	22	Vellano.	2846	19	52	73	39	42
10	Massa e Cozzile	2923	26	51	63	30	29	23	Viareggio.	12735	118	290	265	154	187
11	Massarosa	9619	80	171	156	106	110	24	Villa Basilica	3533	14	40	55	37	43
12	Monsummano	6931	74	143	144	65	70								
13	Montecarlo	3790	27	77	70	47	34								
									TOTALE	284484	2153	4952	4767	3510	3483

PROVINCIA DI MACERATA.

CIRCONDARIO DI CAMERINO.

1	Acquacana	495	8	6	11	8	10	12	Monte Cavallo	708	8	21	11	8	4
2	Bolognola.	294	4	4	5	5	2	13	Muccia.	1609	12	20	26	15	19
3	Caldarola.	2943	22	40	45	39	44	14	Pieve Bovigliana	2007	25	34	32	21	26
4	Camarino.	11761	103	196	161	151	179	15	Pieve Torina.	3340	22	69	50	46	52
5	Camporotondo di Fiast.	796	5	19	13	7	12	16	Pioraco	1678	16	27	23	16	22
6	Castel Raimondo	3406	30	79	68	49	47	17	Sefro.	959	3	28	21	15	11
7	Cessapalombo.	1245	10	21	23	16	13	18	Serrapetrona.	1709	6	34	27	33	26
8	Fiastra.	1895	14	40	42	23	21	19	Serravalle di Chienti	2795	28	67	66	38	36
9	Fiordimonte	795	9	20	17	10	13	20	Visso.	5025	53	117	92	92	84
10	Fiuminata	2606	27	64	41	41	31								
11	Gagliole	1232	8	34	20	22	16								
									TOTALE	47298	413	940	794	655	664

CIRCONDARIO DI MACERATA.

1	Apiro	2974	19	48	77	46	48	13	Mogliano	4044	32	100	80	65	75
2	Appignano	2307	11	53	51	29	43	14	Montecassiano	4253	40	94	108	70	74
3	Belforte del Chienti.	1715	14	31	31	31	26	15	Montecosaro	3046	32	56	58	34	41
4	Cingoli.	12136	87	289	255	246	245	16	Monte Fano	3975	34	75	66	67	86
5	Civitanova Marche.	9539	87	199	193	134	132	17	Monte Lupone	4039	31	84	87	62	55
6	Colmurano	1519	13	35	37	22	17	18	Monte San Giusto	2646	26	66	54	43	37
7	Esanatoglia.	2227	19	38	33	27	23	19	Monte San Martino.	1584	14	22	26	17	33
8	Ficano	1270	7	22	21	29	29	20	Morrovalle	5860	44	122	121	96	104
9	Gualdo	1864	26	27	41	17	15	21	Pausula	3541	80	187	174	120	128
10	Loro Piceno	3696	24	86	60	63	68	22	Penna San Giovanni	2712	36	68	63	46	43
11	Macerata	20249	155	377	366	298	269	23	Petriolo	2316	15	42	54	18	45
12	Matelica	6856	54	118	96	80	80	24	Pollenza	5331	42	104	121	88	96

TAVOLA I. — MOVIMENTO PER COMUNI.

Anno 1892.

Mantova.

CIRCONDARI E DISTRETTI — COMUNI	POPOLAZIONE censita al 31 dicembre 1881	MATRIMONI	NATI		MORTI		CIRCONDARI E DISTRETTI — COMUNI	POPOLAZIONE censita al 31 dicembre 1881	MATRIMONI	NATI		MORTI	
			Maschi	Femmine	Maschi	Femmine				Maschi	Femmine	Maschi	Femmine

DISTRETTO DI MANTOVA.

1	Bagnolo San Vito.	5187	39	99	83	62	55	10	Porto Mantovano.	4390	41	91	62	39	49
2	Bigarello.	1822	17	31	26	13	19	11	Roncoferraro.	7771	53	129	109	67	60
3	Borgoforte.	4042	35	74	75	45	38	12	Roverbella.	4368	34	83	82	62	54
4	Castelbelforte.	2749	22	45	40	29	19	13	San Giorgio di Man-						
5	Castel d'Ario.	2900	15	42	34	21	30		tova.	3649	22	57	61	33	27
6	Castellucchio.	4130	23	88	73	42	30	14	Virgilio.	3008	18	66	35	25	28
7	Curtatone.	6611	42	130	104	51	55								
8	Mantova.	28048	174	370	362	558	545								
9	Marmirolo.	4272	38	71	84	52	57		TOTALE	82947	573	1376	1228	1099	1066

DISTRETTO DI OSTIGLIA.

1	Ostiglia.	6996	40	122	124	83	82	4	Villimpenta.	2739	24	38	45	22	31
2	Serravalle a Po.	2097	17	50	42	29	24								
3	Sustinente.	3023	21	69	58	42	35		TOTALE	14855	102	279	269	176	172

DISTRETTO DI REVERE.

1	Borgofranco sul Po.	2538	16	50	30	20	15	6	Schivenoglia.	1671	9	23	28	18	14
2	Pieve di Coriano.	1239	10	22	33	19	18	7	Villa Poma.	1738	20	36	40	16	15
3	Quingentole.	2446	14	33	39	28	29								
4	Quistello.	10443	59	190	186	124	100		TOTALE	23878	155	419	421	265	232
5	Revere.	3803	27	65	65	40	41								

DISTRETTO DI SERMIDE.

1	Carbonara di Po.	2368	14	47	40	34	27	5	Sermide.	6900	36	150	128	69	78
2	Felonica.	2872	17	42	55	20	24								
3	Magnacavallo.	2229	21	41	41	20	29		TOTALE	19544	135	408	356	198	217
4	Poggio Rusco.	5175	47	128	92	55	59								

DISTRETTO DI VIADANA.

1	Commessaggio.	1579	14	24	33	25	28	5	Viadana.	15609	128	254	225	187	146
2	Dosolo.	3838	26	54	48	42	46								
3	Pomponesco.	1857	10	42	21	21	24		TOTALE	29759	230	477	428	355	323
4	Sabbioneta.	6736	52	103	101	80	79								

DISTRETTO DI VOLTA MANTOVANA.

1	Goito.	5378	38	105	74	48	49	4	Volta Mantovana.	4184	36	68	69	43	44
2	Monzambano.	2788	30	43	44	32	24								
3	Ponti sul Mincio.	1279	6	11	19	14	12		TOTALE	13629	110	227	206	137	129

TAVOLA I. — MOVIMENTO PER COMUNI.

Anno 1892.

Massa e Carrara - Messina.

CIRCONDARI E DISTRETTI — COMUNI	POPOLAZIONE censita al 31 dicembre 1881	MATRIMONI	NATI		MORTI		CIRCONDARI E DISTRETTI — COMUNI	POPOLAZIONE censita al 31 dicembre 1881	MATRIMONI	NATI		MORTI	
			Maschi	Femmine	Maschi	Femmine				Maschi	Femmine	Maschi	Femmine

PROVINCIA DI MASSA E CARRARA.

CIRCONDARIO DI CASTELNUOVO DI GARFAGNANA.

1	Camporgiano	2599	20	53	51	37	21	11	Pieve Fosciana	2750	24	43	55	23	33
2	Careggine	1524	12	33	28	9	12	12	San Romano	1827	8	29	24	20	21
3	Castelnuovo di Garfagn.	4748	40	88	77	57	42	13	Sillano	1615	9	28	30	16	26
4	Castiglione di Garfagn.	3378	39	74	70	35	40	14	Trassilico	2070	8	32	27	14	18
5	Fosciandora	1419	10	22	20	11	10	15	Vagli Sotto	1687	23	37	35	42	27
6	Galiciano	3182	22	61	53	33	36	16	Vergemoli	1675	9	24	23	17	26
7	Giuncugnano	1072	11	14	13	10	8	17	Villa Collemandina	2087	21	43	30	14	17
8	Minucciano	2473	21	45	47	22	25								
9	Molazzana	2322	23	36	24	19	15								
10	Piazza al Serchio	2048	16	42	44	23	24								
									TOTALE	38476	316	704	651	402	401

CIRCONDARIO DI MASSA E CARRARA.

1	Aulla	6002	38	119	110	72	86	8	Massa	20032	158	443	435	262	272
2	Calice al Cornoviglio	3034	23	42	56	34	31	9	Montignoso	2988	24	68	55	39	42
3	Carrara	30094	291	768	736	481	460	10	Podenzana	1635	9	28	31	21	19
4	Casola in Lunigiana	2929	30	49	55	35	37	11	Rocchetta di Vara	1343	11	28	16	14	20
5	Pivizzano	14776	130	338	266	235	203	12	Tresana	4131	36	82	70	58	56
6	Posdinovo	6038	45	122	112	75	82								
7	Licciana	4269	37	76	92	76	71								
									TOTALE	97271	832	2163	2034	1402	1379

CIRCONDARIO DI PONTREMOLI.

1	Bagnone	5259	60	113	124	64	79	5	Villafranca in Lunigiana	3814	33	110	83	60	80
2	Filattiera	3586	37	72	80	35	42	6	Zeri	3531	38	84	73	49	53
3	Mulazzo	4931	50	115	114	72	57								
4	Pontremoli	12601	133	320	308	225	234								
									TOTALE	33722	351	814	782	505	545

PROVINCIA DI MESSINA.

CIRCONDARIO DI CASTROREALE.

1	Antillo	1174	16	24	23	9	7	17	Malvagna	1528	11	39	32	21	18
2	Barcellona Pozzo di Gotto	20961	161	357	352	234	231	18	Mazzarrà Sant'Andrea	1657	16	29	41	18	17
3	Basicò	1839	14	16	26	11	28	19	Merì	1408	13	20	34	15	22
4	Casalvecchio Siculo	2872	17	45	46	54	57	20	Mojo Alcantara	477	8	11	19	16	12
5	Castel Mola	1173	11	19	25	24	15	21	Mongiuffi Melia	1690	5	40	28	26	20
6	Castroreale	8810	70	169	157	105	79	22	Monte Albano di Elicona	5637	55	119	105	82	70
7	Falcone	1389	16	54	37	17	21	23	Motta Camastra	2062	12	40	37	29	30
8	Forza d'Agro	1987	14	41	27	15	17	24	Novara di Sicilia	7987	71	167	157	95	90
9	Francaavilla di Sicilia	4432	42	89	97	78	59	25	Rocca Fiorita	396	2	10	10	4	9
10	Furnari	2592	21	69	65	36	30	26	Roccella Valdemone	1978	18	46	37	40	35
11	Giardini	2818	36	77	64	55	38	27	Santa Teresa di Riva	3598	50	78	85	46	51
12	Graniti	2068	20	42	34	35	32	28	Savoca	1858	15	46	37	34	37
13	Kaggi	675	10	13	24	14	20	29	Taormina	3128	21	61	54	46	48
14	Letojanni Gallodoro	1977	19	45	37	21	26	30	Tripi	2916	28	71	69	42	52
15	Limina	1763	12	43	41	30	32								
16	Locadi	415	1	10	5	7	12								
									TOTALE	93265	805	1890	1805	1259	1215

TAVOLA I. — MOVIMENTO PER COMUNI.

Anno 1892.

Messina - Milano.

CIRCONDARI E DISTRETTI — COMUNI						CIRCONDARI E DISTRETTI — COMUNI								
POPOLAZIONE censita al 31 dicembre 1881	MATRIMONI	NATI		MORTI		POPOLAZIONE censita al 31 dicembre 1881	MATRIMONI	NATI		MORTI				
		Maschi	Femmine	Maschi	Femmine			Maschi	Femmine	Maschi	Femmine			
1 Ali.	3004	17	81	65	43	52	16	Rocca Valdina	2774	28	48	60	38	39
2 Bauso	1260	12	29	34	11	16	17	Rometta	4005	26	88	84	41	41
3 Calvaruso	1172	6	27	22	18	22	18	Salina	5635	43	78	96	61	81
4 Condò	1224	9	14	20	5	12	19	San Filippo del Mela	3325	32	65	85	34	52
5 Fiumedinisi.	3382	28	35	54	41	58	20	San Pier Niceto	4728	35	88	98	49	49
6 Gualtieri Sicaminò	3237	22	54	50	40	38	21	Santa Lucia del Mela	7016	53	168	139	88	92
7 Guidomandri	1202	13	35	30	15	24	22	Santo Stefano di Briga	1112	8	39	23	28	20
8 Itala	1898	17	41	33	31	34	23	Saponara Villafranca	3375	31	88	60	47	34
9 Lipari	11677	104	270	258	155	135	24	Scaletta Zanglea	1085	14	32	27	24	22
10 Mandanici	1034	8	15	17	41	33	25	Spadafora S. Martino	3653	20	81	82	43	41
11 Messina	126497	1019	2673	2565	1996	2007	26	Valdina	688	5	18	12	7	2
12 Milazzo	13565	127	296	309	152	146	27	Venetico	1191	9	20	26	14	12
13 Monforte San Giorgio.	3543	31	69	82	40	48								
14 Nizza Stiglia	2329	19	39	42	15	17								
15 Roccalumera	3573	36	108	95	50	39								
								TOTALE	217184	1772	4599	4468	3127	3166

CIRCONDARIO DI MESSINA.

1 Capizzi.	4395	45	87	83	61	80	9	San Fratello.	7928	65	203	157	125	92
2 Caronia	4404	42	80	83	65	65	10	San Teodoro	1761	20	52	47	34	30
3 Castel di Lucio.	2627	22	60	64	31	35	11	Santo Stefano di Camast.	5130	51	134	124	61	74
4 Cesarò	4723	46	125	109	83	82	12	Tusa	4943	49	101	108	57	59
5 Mistretta	12535	113	273	231	190	165								
6 Motta d'Affermo	2435	20	57	43	27	36								
7 Pettineo	2451	17	49	45	32	24								
8 Reitano	1244	13	17	30	18	17								
								TOTALE	54576	503	1238	1124	784	759

CIRCONDARIO DI PATTI.

1 Alcara li Fusi	2712	31	63	54	46	34	17	Patti.	9374	106	209	243	169	148
2 Brolo	1329	13	34	42	20	20	18	Piraino.	3488	32	93	83	64	49
3 Capri Leone	955	7	21	22	13	13	19	Raccuja	2796	29	69	56	32	32
4 Castell'Umberto.	2535	21	53	40	45	46	20	San Marco d'Alunzio	2399	20	68	55	33	45
5 Ficarra	2653	15	63	47	38	38	21	San Pietro sopra Patti.	4327	44	117	80	75	75
6 Floresta	1268	20	37	33	28	36	22	San Salvatore di Pitalia.	2521	15	51	57	41	30
7 Frazzanò	1189	8	31	25	18	17	23	Santa Domenica Vittoria.	1585	10	47	46	25	28
8 Galati Mamertino.	2831	29	64	65	61	60	24	Sant'Agata di Militello	5851	64	171	170	75	90
9 Gioiosa Marca	5308	55	172	141	92	81	25	Sant'Angelo di Brolo	5417	39	100	110	90	79
10 Librizzi.	2179	20	45	47	26	22	26	Sinagra.	3331	25	75	70	58	51
11 Longi	1877	16	39	44	26	19	27	Tortorici	10124	71	182	185	126	76
12 Militello di Rosmarino.	2111	15	43	31	24	23	28	Ucria.	3417	33	75	77	50	59
13 Mirto	1774	15	40	42	21	24								
14 Montagnareale	2299	17	52	44	40	37								
15 Naso	9234	89	268	244	121	110								
16 Oliveri	1015	13	27	28	15	12								
								TOTALE	95899	872	2309	2181	1472	1354

PROVINCIA DI MILANO.

CIRCONDARIO DI ABBIATEGRASSO.

1 Abbiategrasso.	10481	68	159	208	181	176	9	Bubbiano.	545	7	7	11	5	5
2 Albairate	2360	26	49	39	38	37	10	Buscate	1910	26	39	37	15	26
3 Aronate	2900	30	67	70	35	33	11	Busto Garolfo.	4008	31	106	98	45	58
4 Bareggio	3113	26	66	83	65	47	12	Calvignasco.	549	5	7	9	12	13
5 Bernate Ticino	1677	11	29	40	16	14	13	Casarile	925	10	17	14	10	12
6 Besate	1767	12	22	15	20	22	14	Cassinetta di Lugagnano.	1131	7	26	29	16	13
7 Binasco.	1476	11	33	35	20	12	15	Castano Primo	4453	49	81	73	60	58
8 Boffalora sopra Ticino.	1623	7	30	28	24	17	16	Cislano	2050	17	59	43	20	17

TAVOLA I. — MOVIMENTO PER COMUNI.

Anno 1892.

Milano.

CIRCONDARI E DISTRETTI — COMUNI	POPOLAZIONE censita al 31 dicembre 1881	MATRIMONI		NATI		MORTI		CIRCONDARI E DISTRETTI — COMUNI	POPOLAZIONE censita al 31 dicembre 1881	MATRIMONI		NATI		MORTI	
		Maschi	Femmine	Maschi	Femmine	Maschi	Femmine			Maschi	Femmine	Maschi	Femmine	Maschi	Femmine
17 Corbetta	5405	43	163	140	118	99	31	Ozzero	1228	11	24	17	7	3	
18 Cuggiono	5864	28	70	66	53	68	32	Robecchetto con Induno .	1932	12	33	33	27	21	
19 Gaggiano	3298	24	62	55	42	27	33	Robecco sul Naviglio . .	3274	21	79	57	37	24	
20 Gudo Visconti	651	6	4	16	8	4	34	Rosate	2492	16	66	46	25	19	
21 Inveruno	2930	24	86	62	64	62	35	Santo Stefano Ticino . .	1214	9	29	21	17	17	
22 Laceriarella	3858	20	78	78	50	43	36	Seriano	2319	17	74	47	35	51	
23 Magenta	6225	53	136	115	86	105	37	Turbigo	1756	16	34	24	16	14	
24 Magnago	3818	39	93	92	67	60	38	Vernizzo	728	2	12	12	9	6	
25 Marcallo con Casone . .	2221	18	44	54	36	37	39	Vernate	1945	19	46	39	17	16	
26 Mesero	1300	6	36	36	32	23	40	Vittuone	1963	15	49	44	27	25	
27 Morimondo	1772	14	38	44	14	25	41	Zelo Surrigione	442	4	16	5	1	3	
28 Motta Visconti	2825	21	58	49	36	21	42	Zibido San Giacomo . . .	2110	19	44	43	15	14	
29 Nosate	539	7	11	9	10	5									
30 Noviglio	1261	12	15	34	16	14									
								TOTALE	10338	819	2227	2070	1449	1366	

CIRCONDARIO DI GALLARATE.

1 Albizzate	1992	11	55	38	22	29	29	Lucernate	656	7	18	17	8	3
2 Arluno	3061	24	83	78	49	39	30	Marnate	1001	7	28	30	20	16
3 Arsago	3373	31	73	51	58	44	31	Mornago	1833	18	44	39	18	15
4 Busto Arsizio	13233	99	338	266	227	212	32	Nerviano	4658	47	140	127	77	83
5 Cairate	2762	17	54	42	52	27	33	Oggiona con San Stefano.	698	8	17	10	7	9
6 Cajello	539	9	12	12	3	1	34	Olgiate Olona	1940	22	39	47	36	41
7 Canegrate	1992	18	52	58	28	29	35	Origgio	1765	10	47	46	38	23
8 Cardano al Campo	2357	12	53	56	40	38	36	Parabiago	4858	29	142	122	80	64
9 Caronno Milanese	2688	21	90	69	49	46	37	Pogliano	1557	10	38	28	27	28
10 Casale Litta	2492	20	57	34	24	28	38	Pregnana	1304	12	33	31	30	23
11 Casorezzo	2435	11	61	50	47	33	39	Rescaldina	1891	19	52	38	21	31
12 Cassano Magnago	3598	26	91	85	64	74	40	Rhò	4562	25	112	116	89	93
13 Castellanza	2341	19	67	76	61	61	41	Sacconago	3512	28	65	70	50	45
14 Cavarina e Uniti	791	8	20	22	19	21	42	Samarate	3756	27	93	95	54	64
15 Cerro Maggiore	2598	20	70	61	56	54	43	San Giorgiosu Legnano .	1478	9	46	44	35	21
16 Cislago	2545	21	58	51	32	31	44	San Vittore Olona	1025	7	48	49	26	19
17 Cornaredo	3548	29	108	80	69	69	45	Saronno	6497	66	151	164	112	87
18 Crenna	2050	22	37	45	27	21	46	Sesto Calende	3668	34	64	72	34	35
19 Fagnano Olona	3848	26	82	79	57	45	47	Solbiate Olona	875	11	26	16	9	13
20 Ferno	2112	20	37	35	38	56	48	Somma Lombarda	5234	41	84	93	112	85
21 Gallarate	8442	49	145	158	123	105	49	Sumirago	2349	22	47	45	32	35
22 Gerenzano	1836	14	46	45	21	35	50	Uboldo	2357	18	52	49	31	28
23 Golasecca	1800	13	22	23	17	24	51	Vanzago	1587	12	46	38	32	23
24 Gorla Minore	3781	29	83	91	49	55	52	Vergiate	3395	31	82	51	40	30
25 Jerago con Besnate	2033	16	48	44	30	19	53	Vizzola Ticino	348	6	10	8	7	13
26 Lalnate	4552	38	114	107	102	96								
27 Legnano	7883	70	271	279	152	169								
28 Lonate Pozzolo	4923	37	90	83	87	87								
								TOTALE	158409	1256	3841	3561	2608	2475

CIRCONDARIO DI LODI.

1 Abbazia Cereto	488	10	11	8	9	7	18	Cervignano	920	1	14	11	9	8
2 Bertinico	1986	16	41	39	23	11	19	Codogno	11444	76	212	167	159	159
3 Boffalora d'Adda	819	9	12	14	7	7	20	Comazzo	1177	11	23	21	5	14
4 Borghetto Lodigiano	5815	40	129	113	74	63	21	Cornegliano Laudense . .	948	9	23	16	11	11
5 Brembio	3082	28	52	45	27	29	22	Corno Giovine	1924	11	37	46	20	23
6 Camairago	1390	14	29	32	15	9	23	Corno Vecchio	800	3	19	14	13	10
7 Cantonale	107	1	2	2	1	1	24	Corte Palasio	1824	9	29	30	16	22
8 Casaletto Lodigiano	1064	7	17	21	13	17	25	Crespaticca	1237	14	29	18	19	16
9 Casalmaiocco	987	10	14	17	10	15	26	Dresano	635	7	11	12	6	7
10 Casale Pusterleno	6304	49	122	113	91	86	27	Fombio	2042	19	41	44	31	28
11 Caselle Landi	2633	22	44	45	43	31	28	Galgagnano	477	4	9	12	9	6
12 Caselle Lurani	1165	6	31	21	4	8	29	Graffignana	2049	14	57	40	18	24
13 Castelnuovo Bocca di Ad . .	2510	21	35	38	31	28	30	Guardamiglio	2411	13	32	46	30	29
14 Castiglione d'Adda	3816	29	75	64	50	54	31	Livraga	3351	27	53	63	34	33
15 Cavaenra	1475	13	24	25	14	31	32	Lodi	25804	148	388	446	407	370
16 Cavenago d'Adda	2521	14	51	44	38	22	33	Lodi Vecchio	3399	26	60	57	38	25
17 Cazzimani	1376	16	21	22	9	14	34	Maccastorna	413	5	8	9	3	4

TAVOLA I. — MOVIMENTO PER COMUNI.

Anno 1892.

Milano.

	CIRCONDARI E DISTRETTI — COMUNI	POPOLAZIONE censita al 31 dicembre 1881	MATRIMONI		NATI		MORTI		CIRCONDARI E DISTRETTI — COMUNI	POPOLAZIONE censita al 31 dicembre 1881	MATRIMONI		NATI		MORTI	
			Maschi	Femmine	Maschi	Femmine	Maschi	Femmine			Maschi	Femmine				
													Maschi	Femmine	Maschi	Femmine
35	Mairago	2074	11	34	41	28	22	53	Sant'Angelo Lodigiano	8415	55	147	154	133	124	
36	Maleo	4133	31	77	72	46	57	54	San Stefano al Corno	2493	20	38	29	27	30	
37	Marudo	1699	15	36	27	23	18	55	San Zenone al Lambro	1309	3	21	16	12	8	
38	Massalengo	1660	16	35	32	12	12	56	Segnago	1568	17	38	36	19	17	
39	Meleti	1163	11	26	25	15	17	57	Senna Lodigiana	3447	26	60	76	52	48	
40	Merlino	1005	4	16	11	16	6	58	Somaglia e Pizzolano	3109	24	62	50	41	37	
41	Montanaso Lombardo	978	10	24	21	13	8	59	Sordio	450	3	3	4	8	5	
42	Mulazzano	2798	19	59	43	51	42	60	Terranuova del Passerini	1735	11	40	25	23	17	
43	Orio Litta	1923	4	30	30	19	22	61	Tribiano	757	5	12	17	6	7	
44	Ospedaletto Lodigiano	1819	15	49	43	37	19	62	Turano	2263	14	42	54	23	27	
45	Ossago	1737	15	26	28	9	15	63	Valera-Fratta	1062	6	16	26	15	7	
46	Paullo	2000	12	33	48	30	26	64	Villanuova Sillaro	2095	11	37	46	22	22	
47	Pieve Fissiraga	1542	13	31	28	15	15	65	Villavesco	2081	17	43	46	20	11	
48	Salerano sul Lambro	1147	8	34	18	20	18	66	Vittadone	724	5	12	18	8	11	
49	San Colombano al Lamb.	6956	42	123	115	128	132	67	Zelo Buon Persico	2248	17	38	30	19	18	
50	San Fiorano	1580	17	31	29	16	17	68	Zorlesco	1951	25	45	42	22	36	
51	San Martino in Strada	2585	22	49	37	25	22									
52	San Rocco al Porto	3008	21	43	53	31	26									
									TOTALE	173887	1247	3165	3085	2271	2141	

CIRCONDARIO DI MILANO.

1	Affori	5535	45	140	147	122	106	41	Mazzo Milanese	971	12	32	20	18	14
2	Arese	1951	21	58	55	38	22	42	Mediglia	2886	25	62	50	24	33
3	Assago	994	6	17	19	8	7	43	Melegnano	6022	48	105	94	93	98
4	Baggio	8172	29	68	62	55	48	44	Melzo	2894	28	59	55	47	54
5	Basiglio	1114	3	18	23	13	23	45	Mezzate	1648	8	36	35	21	18
6	Basiglio	620	4	6	12	3	5	46	Milano	321839	2757	6292	6011	5500	5252
7	Bellinzago Lombardo	1425	12	35	19	23	21	47	Musocco	4837	34	129	123	83	84
8	Bollate	5206	48	136	116	104	88	48	Niguarda	2433	21	70	53	43	41
9	Bresso	1701	13	50	41	27	23	49	Novate Milanese	2505	8	49	48	46	42
10	Buccinasco	1810	13	24	28	12	11	50	Opera	968	6	24	22	9	12
11	Busnago	1652	20	35	40	27	26	51	Pantigliate	702	6	13	17	3	10
12	Bussero	1775	14	42	35	23	34	52	Peschiera Borromeo	1275	13	24	19	7	9
13	Cambiago	2395	24	61	53	36	42	53	Pessano	2561	21	49	61	31	27
14	Carpiano	1787	14	38	37	22	18	54	Pieve Emanuele	1276	11	25	23	14	10
15	Cassano d'Adda	7461	62	161	149	127	111	55	Pioltello	2998	22	50	42	25	22
16	Cassina de' Pecchi	1479	8	25	28	20	17	56	Pozzo d'Adda	1459	18	36	40	21	19
17	Cassina del Pero	394	2	9	7	5	9	57	Pozzuolo Martesana	2948	22	58	44	32	30
18	Cerchiate	262	2	5	5	9	12	58	Preotto	1161	4	29	29	21	15
19	Cernusco sul Naviglio	5608	35	134	115	221	172	59	Quintole	2456	29	51	54	31	27
20	Cerro al Lambro	1197	7	31	29	15	18	60	Rodano	1343	13	23	25	12	13
21	Cesano Boscone	761	6	23	15	14	6	61	Roncello	923	6	23	17	21	34
22	Cesate	1439	19	46	35	32	32	62	Rozzano	1465	13	35	30	10	15
23	Chiavarelle Milanese	2313	15	58	51	42	26	63	San Donato Milanese	955	7	15	16	8	11
24	Colturano	867	5	17	27	11	10	64	Segrate	1981	15	39	33	21	15
25	Cornamano	2017	21	62	43	37	45	65	Senago	2644	26	77	68	57	48
26	Cornate	4181	35	105	96	74	62	66	Settala	2141	18	48	32	23	16
27	Corsico	1930	20	36	31	23	25	67	Settimo Milanese	2911	17	61	82	34	41
28	Crescenzago	2030	16	54	35	26	23	68	Terrazzano	624	1	24	14	9	4
29	Cusago	1210	10	35	30	15	17	69	Trenno	3273	34	76	77	31	44
30	Garbagnate Milanese	2250	16	64	56	34	37	70	Trezzano Rosa	1034	5	16	16	26	21
31	Gessate	2565	20	52	70	43	37	71	Trezzano sul Naviglio	1213	4	19	25	10	9
32	Gorgonzola	4711	40	94	72	99	68	72	Trezzo sull'Adda	4680	49	106	79	70	83
33	Goria Primo	811	3	19	20	12	10	73	Truccazzano	3015	15	56	46	27	36
34	Greco Milanese	3011	30	99	90	46	46	74	Turro Milanese	852	..	4	8	6	5
35	Grezzago	675	5	14	7	9	17	75	Vaprio d'Adda	3694	44	60	55	61	56
36	Inzago	4258	34	110	81	65	50	76	Viboldone	4141	39	99	72	49	42
37	Lambrate	2055	25	49	33	28	16	77	Vignate	1386	10	29	24	13	26
38	Liscate	1209	9	15	30	12	13	78	Vizzolo Predabissi	697	7	10	11	3	4
39	Locate Triulzi	2198	18	53	38	19	26								
40	Masate	1248	9	28	29	15	31								
									TOTALE	491383	4152	10139	9479	8121	7750

CIRCONDARIO DI MONZA.

1	Agrate Brianza	3609	26	108	97	59	74	5	Bellusco	1756	17	39	47	34	26
2	Albiate	1858	14	78	48	44	40	6	Bernareggio	7030	46	197	193	125	134
3	Arcoate	2554	16	68	59	41	41	7	Besana in Brianza	6720	63	158	154	132	85
4	Balsamo	2247	4	65	53	32	38	8	Biassono	2223	18	51	69	37	44

TAVOLA I. — MOVIMENTO PER COMUNI.

Anno 1892.

Milano - Modena.

CIRCONDARI E DISTRETTI — COMUNI	POPOLAZIONE censita al 31 dicembre 1881	MATRIMONI	NATI		MORTI		CIRCONDARI E DISTRETTI — COMUNI	POPOLAZIONE censita al 31 dicembre 1881	MATRIMONI	NATI		MORTI		
			Maschi	Femmine	Maschi	Femmine				Maschi	Femmine			
												Maschi	Femmine	Maschi
9 Bovisio	1388	9	39	47	26	25	34	Mezzago	1466	14	36	39	25	22
10 Brioso	2816	16	72	72	38	27	35	Misinto	2989	34	72	64	28	34
11 Brugherio	4277	25	113	103	62	46	36	Monza	28012	209	720	662	447	465
12 Burago di Molgora	1179	5	29	28	30	16	37	Muggiò	2295	18	51	58	40	35
13 Camparada	585	4	21	11	8	10	38	Nova	2422	13	65	66	51	46
14 Capnago	1648	9	56	46	38	35	39	Oreno	2017	13	59	53	38	34
15 Carate Brianza	4920	26	132	132	97	98	40	Ornago	1386	6	39	25	26	26
16 Carugate	2249	20	68	60	39	39	41	Paderno Dugnano	5708	36	170	120	98	85
17 Cavenago di Brianza	1456	16	31	39	24	17	42	Renate	1333	9	34	28	22	23
18 Ceriano Laghetto	3828	25	96	101	70	63	43	Ruginello	774	7	16	28	17	27
19 Cesano Maderno	4116	42	112	112	57	63	44	Seregno	7846	69	224	222	141	136
20 Cinisello	2746	26	79	76	44	39	45	Sesto San Giovanni	5507	50	151	160	86	90
21 Cologno Monzese	2581	17	64	58	40	37	46	Seveso	4106	29	92	78	50	48
22 Concorezzo	2896	23	81	62	55	51	47	Sevico	1582	19	52	40	34	39
23 Correzzana	510	11	13	11	8	5	48	Triuggio	2690	31	72	86	55	44
24 Cusano sul Seveso	1671	11	32	45	25	28	49	Varedo	1865	9	45	45	22	26
25 Desio	6347	44	196	176	105	111	50	Vedano al Lambro	1414	7	43	45	22	25
26 Giussano	4827	43	127	116	79	93	51	Veduggio con Colzano	1291	9	34	30	26	18
27 Lentate sul Seveso	4111	33	81	100	56	53	52	Velate Milanese	3092	26	90	80	53	64
28 Lesmo	2315	16	39	53	29	36	53	Verano	1842	14	46	59	40	61
29 Limbiate	3950	20	62	63	126	118	54	Villa San Fiorano	1890	16	63	40	38	23
30 Lissone	4980	58	174	152	94	85	55	Vimercate	4774	36	108	92	89	58
31 Macherio	1703	16	59	51	39	30	56	Vimodrone	1536	8	28	39	21	22
32 Masciago Milanese	801	7	22	23	8	10								
33 Meda	3739	35	82	100	55	62								
								TOTALE	187474	1438	4949	4716	3225	3133

PROVINCIA DI MODENA.

CIRCONDARIO DI MIRANDOLA.

1 Camposanto	3006	28	69	64	70	48	7	Novi di Modena	6257	61	110	108	98	88
2 Cavezzo	4829	36	74	84	65	63	8	San Felice sul Panaro	8640	71	154	127	137	135
3 Concordia sulla Secchia	9527	86	170	151	143	154	9	San Possidonio	3065	32	44	53	43	37
4 Finale nell'Emilia	12714	111	259	258	181	197	10	San Prospero	3456	28	67	51	41	39
5 Medolla	3735	24	75	63	55	50								
6 Mirandola	12713	93	265	209	189	167								
								TOTALE	67942	570	1287	1168	1022	978

CIRCONDARIO DI MODENA.

1 Bastiglia	1687	9	36	25	27	24	12	Nonantola	5978	59	128	120	120	123
2 Bomporto	4413	31	65	94	64	61	13	Prignano sulla Secchia	3891	33	70	71	41	49
3 Campogalliano	3981	29	91	76	72	70	14	Ravarino	4472	34	90	102	88	82
4 Carpi	18788	192	371	376	321	337	15	San Cesario sul Panaro	2292	21	44	48	43	40
5 Castelnuovo Rangone	2897	27	64	47	64	52	16	Sassuolo	6133	43	133	142	99	126
6 Castelvetro di Modena	4709	49	126	105	81	65	17	Savignano sul Panaro	2128	27	61	59	33	24
7 Fiorano Modenese	3059	26	63	79	53	47	18	Soliera	5026	25	112	112	102	105
8 Formigine	6792	51	127	155	83	104	19	Spilamberto	3763	30	103	85	85	85
9 Maranello	3282	38	77	86	54	52	20	Vignola	3500	37	98	87	69	80
10 Marano sul Panaro	2493	22	65	59	36	29								
11 Modena	58058	381	970	930	967	933								
								TOTALE	147342	1164	2894	2858	2502	2488

CIRCONDARIO DI PAVULLO NEL FRIGNANO.

1 Fanano	4767	53	116	127	59	65	9	Montese	5499	46	100	111	82	76
2 Fiumalbo	1982	25	44	53	23	22	10	Pavullo nel Frignano	10119	71	199	228	144	166
3 Frassinoro	3549	55	119	95	32	81	11	Pievepelago	3771	27	66	62	50	53
4 Guiglia	3862	30	76	57	64	65	12	Polinago	2703	30	75	78	50	65
5 Lama Mocogno	4063	37	79	98	45	58	13	Riolunato	1287	9	32	40	20	18
6 Monfestino in Serra Maz- zoni	5985	58	116	124	82	79	14	Sestola	2724	21	63	59	43	41
7 Montecreto	1604	15	34	34	28	27	15	Zocca	5632	45	128	102	106	97
8 Montefiorino	6323	58	120	131	90	98								
								TOTALE	63970	580	1367	1399	968	1011

TAVOLA I. — MOVIMENTO PER COMUNI.

Anno 1892.

Napoli.

CIRCONDARI E DISTRETTI — COMUNI	POPOLAZIONE censita al 31 dicembre 1881	MATRIMONI	NATI		MORTI		CIRCONDARI E DISTRETTI — COMUNI	POPOLAZIONE censita al 31 dicembre 1881	MATRIMONI	NATI		MORTI	
			Maschi	Femmine	Maschi	Femmine				Maschi	Femmine		
												Maschi	Femmine

PROVINCIA DI NAPOLI.

CIRCONDARIO DI CASORIA.

1	Afragola	19367	157	473	475	829	316	14	Licignano di Napoli . .	1560	14	45	33	22	22
2	Arzano	6017	49	154	139	106	113	15	Melito di Napoli	3855	38	75	71	68	44
3	Caivano	11511	98	265	229	188	162	16	Mugnano di Napoli . . .	4458	25	95	86	57	60
4	Calvizzano	1889	14	37	27	29	27	17	Pomigliano d'Arco	9436	82	226	201	135	115
5	Cardito	4571	36	100	108	76	68	18	Qualiano	1564	13	33	48	43	31
6	Casalnuovo di Napoli . .	4494	42	112	98	72	60	19	San Pietro a Patierno . .	3015	25	100	82	59	51
7	Casandrino	2869	33	58	51	33	37	20	San'Antimo	9263	73	154	155	98	99
8	Casoria	9791	71	229	235	135	133	21	San'Arpino	2214	18	57	50	29	31
9	Crispano	1339	7	32	18	21	19	22	Secondigliano	7494	77	164	203	124	117
10	Fratnamaggiore	10848	84	264	257	146	180	23	Villaricca	2877	27	57	53	50	36
11	Fratturno	2345	20	61	46	46	33								
12	Giuliano in Campania . .	12394	107	275	261	205	149								
13	Grumo Nevano	5008	33	106	95	66	62								
	TOTALE									138179	1143	3172	3021	2137	1965

CIRCONDARIO DI CASTELLAMMARE DI STABIA.

1	Agerola	4125	32	85	75	53	39	12	Ottajano	19476	149	457	415	309	283
2	Anacapri	1809	20	38	35	13	18	13	Piano di Sorrento	8122	33	130	112	67	76
3	Boscotrecase	8756	71	246	214	135	124	14	Pimonte	1690	14	60	30	30	32
4	Boscotrecase	9732	75	230	220	156	158	15	Poggioreale	4304	37	123	107	77	76
5	Capri	2730	15	61	64	34	22	16	San'Agello	4518	20	90	84	60	58
6	Casola di Napoli	2386	19	60	60	64	44	17	Sorrento	7869	45	141	139	124	85
7	Castellammare di Stabia .	33102	216	706	600	483	437	18	Torre Annunziata	22013	152	591	547	413	372
8	Gragnano	13902	101	314	336	228	205	19	Vico Equense	10936	70	211	228	122	123
9	Lettere	6174	48	169	149	105	129								
10	Massalubrense	7998	74	155	170	72	74								
11	Meta	7163	38	91	75	61	63								
	TOTALE									176805	1229	3958	3660	2606	2418

CIRCONDARIO DI NAPOLI.

1	Barra	9743	66	235	193	159	130	9	S. Giovanni a Teduccio . .	14583	117	363	316	223	211
2	Cercola	3007	31	75	92	47	32	10	San Sebastiano al Vesuvio .	2105	14	54	41	27	31
3	Napoli	494314	3435	9085	8439	7372	7234	11	San'Anastasia	7220	52	156	171	95	92
4	Pollena Trocchia	2145	17	66	65	24	28	12	Somma Vesuviana	8589	91	160	196	126	110
5	Ponticelli	7324	46	207	172	125	113	13	Torre del Greco	27562	236	596	643	345	343
6	Portici	12709	97	241	223	175	142								
7	Resina	15593	137	363	377	232	233								
8	San Giorgio a Cremano . .	4826	21	93	109	59	47								
	TOTALE									609720	4360	11694	11037	9009	8746

CIRCONDARIO DI POZZUOLI.

1	Barano d'Ischia	4429	34	117	84	41	42	9	Pozzuoli	17269	106	404	397	234	194
2	Casamicciola	4077	23	63	81	43	26	10	Procida	13131	87	226	220	142	136
3	Chiajano ed Uniti	3701	25	92	76	38	52	11	Serrara Fontana	1940	11	42	45	19	20
4	Foio	6595	41	128	139	69	67	12	Soccavo	2480	21	52	54	29	37
5	Ischia	6266	45	119	116	69	43	13	Ventotene	2255	12	27	28	35	14
6	Lacco Ameno	1713	13	39	34	12	19								
7	Marano di Napoli	8602	65	217	168	117	110								
8	Pianura	4083	20	88	78	51	52								
	TOTALE									76541	503	1614	1520	899	812

TAVOLA I. — MOVIMENTO PER COMUNI.

Anno 1892.

Novara.

CIRCONDARI E DISTRETTI — COMUNI	POPOLAZIONE censita al 31 dicembre 1881	MATRIMONI	NATI		MORTI		CIRCONDARI E DISTRETTI — COMUNI	POPOLAZIONE censita al 31 dicembre 1881	MATRIMONI	NATI		MORTI	
			Maschi	Femmine	Maschi	Femmine				Maschi	Femmine	Maschi	Femmine

PROVINCIA DI NOVARA.

CIRCONDARIO DI BIELLA.

1	Ailoche	765	8	12	13	4	6	51	Piane di Serravalle Sesia	617	2	2	4	3	8
2	Andorno Cacciorna	2640	12	46	37	26	26	8	Piatio	630	2	8	7	4	12
3	Benna	619	6	6	16	4	8	52	Piedicavallo	2323	12	29	30	21	36
4	Biella	14717	104	302	257	223	220	53	Pistolesa	516	5	6	5	3	6
5	Bioglio	2056	14	16	11	14	20	54	Pollone	2047	12	23	33	19	13
6	Bornate	387	5	3	11	2	7	55	Ponderano	1901	19	32	28	18	23
7	Borriana	805	10	15	18	3	9	56	Portula	2022	7	29	30	25	38
8	Brusnengo	2192	18	28	39	21	25	57	Postua	1329	6	22	15	19	20
9	Callabiana	693	3	13	8	5	3	58	Pralungo	2731	22	41	36	30	35
10	Camandona	2033	7	17	19	23	21	59	Pray	844	3	9	8	2	3
11	Camburzano	910	7	15	10	15	10	60	Quaregna	327	4	4	1	5	3
12	Campiglia Cervo	1028	2	17	19	17	16	61	Quitengo	922	4	15	10	19	14
13	Candelo	2777	23	48	57	29	42	62	Ronco Biellese	1720	8	22	22	18	15
14	Caprile	613	6	6	5	7	6	63	Roppolo	1186	13	13	15	11	13
15	Casapinta	729	2	11	19	7	14	64	Sagliano Micca	2438	16	27	39	16	31
16	Castellengo	432	3	14	9	9	6	65	Sala Biellese	1425	6	27	14	20	27
17	Castelletto Cervo	853	5	27	20	11	13	66	Salussola	2478	17	45	40	34	27
18	Castelletto Villa	365	4	2	4	4	2	67	Sandigliano	1228	9	21	16	17	16
19	Cavaglia	2739	24	53	41	34	28	68	San Giuseppe di Casto	547	3	7	4	9	6
20	Cerreto Castello	268	2	2	3	4	2	69	San Paolo Cervo	830	2	12	10	13	14
21	Cerrione	1603	9	28	30	15	9	70	Selve Marcone	297	1	4	1	3	2
22	Chiavazza	3156	28	48	53	34	31	71	Serravalle Sesia	1849	17	44	36	40	42
23	Coggiola	3029	18	54	58	36	39	72	Soprana	1068	6	35	25	23	19
24	Cossato	3726	39	74	71	50	39	73	Sordevolo	2569	14	28	28	23	32
25	Cossila	3144	18	49	43	43	34	74	Sostegno	1175	8	16	18	19	10
26	Creva cuore	1065	8	25	12	13	11	75	Strona	1768	13	32	24	21	20
27	Croce di Mosso	2230	12	28	34	27	30	76	Tavigliano	1581	11	20	12	15	10
28	Crosa	577	6	11	11	8	9	77	Ternengo	475	4	4	8	7	8
29	Curino	2545	27	50	47	26	24	78	Tollegno	1214	4	14	23	14	14
30	Donato	1799	9	22	21	25	25	79	Torazzo	800	1	11	13	11	7
31	Dozzano	545	3	7	5	5	8	80	Trivero	4728	26	86	66	66	68
32	Flechchia	874	8	12	14	15	15	81	Valdengo	1157	11	19	15	10	13
33	Gaglianico	909	7	19	24	7	10	82	Vallanzengo	347	5	6	8	4	5
34	Graglia	2674	11	39	33	34	27	83	Valle Inferiore Mosso	1006	7	18	14	8	10
35	Guardabosone	792	5	18	15	9	5	84	Valle San Nicolao	1534	12	24	22	11	16
36	Lessona	1489	7	31	28	16	16	85	Valle Superiore Mosso	655	7	7	10	5	5
37	Magnano	1850	9	39	23	23	25	86	Veglio	1067	10	17	15	9	13
38	Massazza	490	1	3	11	9	5	87	Verrone	349	3	9	9	3	3
39	Masserano	3778	19	47	59	55	44	88	Vigliano Biellese	1924	10	42	31	22	33
40	Mezzana Mortigliengo	1554	12	33	24	18	20	89	Villanova Biellese	323	1	7	6	3	5
41	Miagliano	1000	10	19	18	11	10	90	Vintebbio	495	3	8	11	26	21
42	Mongrando	4160	16	55	52	46	66	91	Viverone	1736	17	23	25	25	30
43	Mosso Santa Maria	1740	12	24	30	25	18	92	Zimone	925	4	19	14	10	10
44	Mottalciata	1587	9	32	34	21	17	93	Zublena	2389	11	30	42	22	39
45	Muzzano	841	4	9	4	13	11	94	Zumaglia	959	12	11	10	9	10
46	Netro	2141	12	30	32	25	21	95							
47	Occhieppo Inferiore	2262	12	36	43	20	32								
48	Occhieppo Superiore	1702	6	24	26	15	15								
49	Pettinengo	2685	17	35	35	26	31								
50	Pianceri	499	10	10	4	5	6								
TOTALE										153908	1019	2487	2363	1852	1942

CIRCONDARIO DI DOMODOSSOLA (OSSOLA).

1	Agaro	117	1	3	2	1	..	13	Cardezza	862	4	21	17	10	8
2	Albogno	120	1	3	..	2	3	14	Castiglione d'Ossola	562	4	5	9	4	10
3	Antronapiana	578	2	5	13	4	4	15	Ceppomorelli	521	2	9	10	9	12
4	Anzino	186	3	1	2	3	1	16	Cimamulera	403	..	2	4	5	6
5	Baceno	1122	5	9	10	11	12	17	Coimo	270	..	6	2	1	1
6	Bannio	780	6	8	11	8	16	18	Craveggia	685	10	13	14	5	9
7	Beura	591	4	6	16	4	7	19	Cravegna	449	2	11	8	3	7
8	Bognanico Dentro	634	..	6	4	5	9	20	Crevola d'Ossola	1218	10	16	17	9	7
9	Bognanico Fuori	403	2	4	4	3	2	21	Crodo	857	4	13	6	6	5
10	Buttogno	269	5	5	6	2	3	22	Dissomo	202	3	2	1	3	..
11	Caddo	145	1	6	3	23	Domodossola	3592	19	59	39	34	49
12	Calasca	864	5	8	6	6	12	24	Druogno	550	5	6	5	6	4

TAVOLA I. — MOVIMENTO PER COMUNI.

Anno 1892.

Novara.

CIRCONDARI E DISTRETTI — COMUNI	POPOLAZIONE censita al 31 dicembre 1881	MATRIMONI		NATI		MORTI		CIRCONDARI E DISTRETTI — COMUNI	POPOLAZIONE censita al 31 dicembre 1881	MATRIMONI		NATI		MORTI	
		Maschi	Femmine	Maschi	Femmine	Maschi	Femmine			Maschi	Femmine	Maschi	Femmine	Maschi	Femmine
25 Finero	237	..	3	4	..	1	45	Schieranco	400	1	8	1	3	5	
26 Folsogno	137	1	4	1	2	..	44	Seppiana	308	2	2	2	2	1	
27 Formazza	589	..	5	4	5	3	45	Tappia	228	..	2	2	2	4	
28 Macugnaga	718	12	10	24	12	9	46	Toceno	424	6	6	8	4	4	
29 Malesco	499	4	7	12	1	4	47	Trasquera	639	8	12	6	6	5	
30 Masera	1022	10	22	18	7	12	48	Trontano	1205	4	11	17	11	11	
31 Montecrestese	1258	4	9	13	8	13	49	Vagna	677	1	8	11	6	6	
32 Monte Ossolano	223	2	1	2	3	3	50	Vanzone con San Carlo	735	5	11	7	4	9	
33 Montescheno	842	7	12	12	8	8	51	Varzo	1938	14	28	20	12	17	
34 Mozzio	250	1	1	6	3	5	52	Viceno	117	1	3	5	..	2	
35 Olgia	212	..	1	2	3	3	53	Viganella	479	2	10	4	10	6	
36 Pallanzeno	498	4	9	11	3	7	54	Villa d'Ossola	1220	9	26	15	13	10	
37 Piedimulera	493	1	12	2	6	6	55	Villette	322	1	2	10	1	2	
38 Preglia	316	5	..	10	4	4	56	Vocogno e Prestinone	268	4	2	1	1	7	
39 Premia	1022	7	13	12	7	10	57	Zornasco	132	1	2	5	4	1	
40 Re	171	1	..	1	2	2	..								
41 Salecchio	83	..	2	1	2								
42 Santa Maria Maggiore e Crana	745	6	8	9	6	7									
								TOTALE	34457	222	485	465	306	375	

CIRCONDARIO DI NOVARA.

1 Agnellengo	303	3	4	4	5	2	49	Garbagna Novarese	1186	14	29	29	14	7
2 Agrate Conturbia	1579	17	27	30	9	6	50	Gargallo	902	7	14	17	11	12
3 Alzate con Linduno	446	4	15	15	8	6	51	Gattico	2565	16	48	39	27	23
4 Ameno	1888	11	28	30	16	16	52	Ghemme	3765	31	79	57	45	47
5 Ara	362	2	..	3	3	1	53	Ghevio	546	6	11	10	4	6
6 Armeno	1818	11	24	40	16	20	54	Gozzano	2655	11	31	54	22	24
7 Arola	719	2	6	8	4	11	55	Granozzo con Monticello	1939	11	56	41	27	18
8 Arona	4182	30	55	63	51	46	56	Grignasco	1796	7	25	24	22	22
9 Artò	361	1	7	4	6	6	57	Inverio Inferiore	2805	18	49	35	31	27
10 Auzate	344	..	3	5	1	5	58	Inverio Superiore	525	5	10	11	4	6
11 Barengo	1524	17	29	25	15	16	59	Isola San Giulio	473	1	5	5	6	3
12 Bellinzago Novarese	4418	43	106	92	92	101	60	Landiona	884	6	27	19	20	5
13 Biantrate	1441	17	30	33	16	20	61	Maggiora	2775	21	37	39	32	38
14 Boca	1725	9	34	33	19	19	62	Mandello Vitta	497	4	7	11	8	3
15 Bogogno	1542	14	34	28	20	21	63	Marano Ticino	1090	10	31	23	10	9
16 Boletto	471	1	8	6	8	3	64	Meina	1125	15	22	16	25	12
17 Bolzano	717	5	18	9	6	7	65	Mercurago	1827	13	32	27	16	13
18 Borgo Lavezzaro	3059	19	54	42	40	30	66	Mezzomerico	895	7	21	23	11	7
19 Borgomanero	9349	54	180	160	102	125	67	Miasino	1235	6	16	23	15	12
20 Borgo Ticino	2371	16	46	47	29	25	68	Momo	1847	13	43	57	29	24
21 Borgo Verelli	3415	19	58	48	39	43	69	Montrigiasco	444	6	5	5	6	
22 Briga	1015	11	26	20	8	14	70	Nibbiola	1264	12	21	16	12	8
23 Briona	1161	17	23	22	15	10	71	Nonio	606	5	14	9	5	8
24 Bugnate	228	2	1	2	2	1	72	Novara	33077	238	698	582	716	531
25 Caltignaga	1998	19	46	46	25	26	73	Oleggio	8535	61	129	148	137	118
26 Cameri	5124	52	102	68	60	51	74	Oleggio Castello	832	10	17	10	7	12
27 Carpignano Sesia	2405	24	50	52	27	34	75	Orta Novarese	980	8	14	7	12	14
28 Casalbeltrame	1450	15	22	27	15	13	76	Paruzzaro	929	6	19	23	11	9
29 Casaleggio Novarese	839	5	16	16	6	6	77	Pella	683	3	5	5	10	10
30 Casalino	3574	36	89	73	51	28	78	Pettenasco	774	7	13	16	8	2
31 Casalyolone	2167	22	41	33	19	19	79	Pogno	973	8	9	14	9	16
32 Castellazzo Novarese	698	3	15	14	3	3	80	Pombia	1725	16	35	35	16	17
33 Castelletto sopra Ticino	4773	35	83	74	42	48	81	Prato Sesia	1712	9	24	24	13	17
34 Cavaghetto	739	6	14	21	7	2	82	Recetto	1424	12	20	40	17	30
35 Cavaglio d'Agogna	1654	21	33	30	27	20	83	Romagnano Sesia	3305	29	62	67	47	42
36 Cavallirio	1294	14	14	19	9	6	84	Romentino	2514	27	60	44	40	27
37 Cerano	5440	49	120	95	64	63	85	San Maurizio d'Opaglio	893	7	14	16	5	10
38 Cesara	910	3	15	14	6	9	86	San Nazzaro Sesia	1308	16	26	22	20	19
39 Coirromonte	395	2	10	7	5	2	87	San Pietro Mosezzo	1853	12	32	26	25	7
40 Colazza	508	5	13	5	6	5	88	Sillavengo	1381	17	21	24	15	12
41 Comignago	749	5	15	12	8	6	89	Sizzano	1695	7	35	24	25	20
42 Cressa	1792	14	33	33	14	11	90	Soriso	1108	1	15	9	13	17
43 Cureggio	1749	13	33	38	18	12	91	Sozazza	626	6	11	13	5	9
44 Dagnente	641	9	8	11	9	4	92	Sozzago	1355	6	26	21	17	16
45 Divignano	1282	6	22	18	14	11	93	Suno	3462	38	75	79	58	72
46 Fara Novarese	2314	19	34	26	19	13	94	Terdobbiate	882	8	12	14	6	3
47 Fontanetto d'Agogna	3387	39	45	51	27	33	95	Tornaco	1901	12	31	39	13	10
48 Galliate	7600	57	156	137	112	102	96	Trecale	7680	75	164	160	90	86

TAVOLA I. — MOVIMENTO PER COMUNI.

Anno 1892.

Novara.

	CIRCONDARI E DISTRETTI — COMUNI	POPOLAZIONE censita al 31 dicembre 1881	MATRIMONI	NATI		MORTI			CIRCONDARI E DISTRETTI — COMUNI	POPOLAZIONE censita al 31 dicembre 1881	MATRIMONI	NATI		MORTI	
				Maschi	Femmine	Maschi	Femmine					Maschi	Femmine		
														Maschi	Femmine
97	Vaprio d'Agogna	1273	20	29	28	18	22	102	Vicolungo	1349	10	28	23	15	8
98	Varallo Pombia	3173	26	64	52	34	30	103	Villata	2194	23	44	45	30	23
99	Vergano Novarese	740	7	11	14	4	7	104	Vinzaglio	1746	10	49	35	26	13
100	Veruno	1263	10	22	15	13	20								
101	Vespolate	2873	32	56	54	31	36								
									TOTALE	227869	1820	4348	4007	3030	2706

CIRCONDARIO DI PALLANZA.

1	Agrano	569	3	14	6	5	11	45	Luzzogno	493	5	6	8	10	9
2	Anzola d'Ossola	493	6	7	5	3	8	46	Magognino	332	4	4	5	5	3
3	Arizzano	1344	4	16	13	12	16	47	Massino	1084	11	18	17	17	18
4	Aurano	1219	12	16	28	12	20	48	Massiola	271	2	7	5	2	4
5	Baveno	2274	19	38	43	25	25	49	Mergozzo	2193	10	27	29	29	28
6	Bèe	423	3	2	3	6	3	50	Miazina	424	..	7	3	8	3
7	Belgrate	709	5	10	10	13	19	51	Migliandone	647	1	7	8	6	11
8	Bieno	514	5	9	5	4	5	52	Nebbiuno	635	3	9	10	8	7
9	Brisino	342	1	4	5	3	4	53	Nocco	214	1	2	4	3	2
10	Brovello	451	2	9	7	8	4	54	Oggebbio	881	8	12	15	8	9
11	Calogna	222	1	4	2	2	4	55	Omegna	2011	33	79	57	32	32
12	Cambiasca	789	4	13	22	13	11	56	Orasso	255	2	8	1	..	1
13	Cannero	850	5	12	18	9	12	57	Ornavasso	1611	8	27	30	12	22
14	Cannobio	2537	16	46	38	23	36	58	Pallanza	4241	25	64	46	61	43
15	Caprezzo	460	4	1	4	3	2	59	Pisano	516	2	12	8	6	9
16	Carigiago	629	2	11	16	3	13	60	Premeno	341	2	3	6	4	5
17	Carpugnino	209	2	1	5	1	6	61	Premosello	1523	6	32	33	18	18
18	Casale Corte Cerro	3351	16	79	65	44	62	62	Quarna Sopra	618	2	9	11	4	3
19	Cavaglio San Donnino	566	5	4	5	7	7	63	Quarna Sotto	811	4	13	17	12	12
20	Chivandone	227	1	3	2	1	4	64	Rovegro	626	1	15	8	6	3
21	Chignolo Verbano	1189	7	17	18	24	15	65	Rumianca	1182	6	15	20	9	11
22	Cireggio	320	..	9	9	2	4	66	Sambughetto	354	1	5	11	5	5
23	Comago	216	1	6	1	3	2	67	San Bartolommeo Val- mara	476	3	6	8	2	10
24	Coreliago	291	1	3	6	2	3	68	Sant'Agata sopra Can- nobile	634	6	10	5	4	12
25	Cossogno	1559	12	22	37	26	36	69	Santino	461	4	8	3	4	4
26	Crana Gattugno	120	1	3	3	1	2	70	Spoccia	290	1	4	1	1	6
27	Crusinello	1043	10	31	40	10	20	71	Stresa	1393	7	20	30	19	21
28	Cursolo	322	..	8	7	6	3	72	Stroppino	145	1	1	..	2	3
29	Cuzzago	459	2	4	8	7	9	73	Suna	1426	16	18	21	11	14
30	Esio	205	2	3	1	2	3	74	Tapigliano	298	3	4	3	6	6
31	Falmenta	1267	19	20	20	13	18	75	Trafume	453	3	5	8	6	5
32	Fomarco	778	1	11	10	8	12	74	Trave	479	4	10	7	3	5
33	Fornero	305	1	7	5	1	3	75	Trobasso	1230	10	23	16	11	16
34	Forno	291	1	2	1	3	5	76	Unchio	248	3	2	6	6	4
35	Fosseno	348	3	5	3	4	2	77	Vezzo	244	3	4	2	5	8
36	Germagno	142	1	2	2	1	..	78	Viggiona	238	1	3	1	3	3
37	Ghiffa	680	2	12	20	10	21	79	Vignone	550	1	9	7	7	8
38	Gignese	386	2	3	2	5	3	80	Vogogna	1619	13	25	27	13	22
39	Graglia Piana	150	1	2	1	..	1	81	Zoverallo	547	6	13	8	5	7
40	Gurro	690	3	18	15	15	10	82							
41	Intra	5745	32	89	93	81	86	83							
42	Intragna	1050	3	19	14	14	11								
43	Lesa	1853	17	36	25	25	23								
44	Loreglia	473	3	7	7	3	7								
									TOTALE	70074	463	1183	1155	836	973

CIRCONDARIO DI VARALLO (VALESIA).

1	Agnona	604	1	4	5	4	6	13	Cervarolo	985	4	11	11	12	5
2	Alagna Valsesia	638	6	8	8	9	5	14	Cervatto	167	1	3	3	3	2
3	Aranco	528	1	9	10	5	9	15	Civiasco	437	2	7	3	11	12
4	Balnucchia	381	1	4	6	4	7	16	Cravagliana	1663	10	21	19	16	13
5	Bocciolo	839	7	14	10	5	10	17	Crevola Sesia	291	4	4	1	5	5
6	Borgosesia	3808	23	47	48	41	44	18	Doccio	366	3	4	4	3	6
7	Breja	684	4	5	7	5	10	19	Fobello	724	3	6	8	6	11
8	Camasco	356	3	4	1	4	7	20	Foresto Sesia	534	3	7	1	15	6
9	Campello Monti	74	21	Isolella	167	1	2	..	2	1
10	Campertogno	691	3	9	3	5	13	22	Locarno	243	..	2	2	..	2
11	Carcoforo	141	..	1	..	1	2	23	Mollia	474	1	4	2	2	4
12	Cellio	2381	11	33	17	22	36	24	Morca	281	4	1	7	4	6

TAVOLA I. — MOVIMENTO PER COMUNI.

Anno 1892.

Novara - Padova.

CIRCONDARI E DISTRETTI — COMUNI	POPOLAZIONE censita al 31 dicembre 1881	MATRIMONI	NATI		MORTI		CIRCONDARI E DISTRETTI — COMUNI	POPOLAZIONE censita al 31 dicembre 1881	MATRIMONI	NATI		MORTI		
			Maschi	Femmine	Maschi	Femmine				Maschi	Femmine	Maschi	Femmine	
			25 Morondo	317	1	1				1	5	2	36	Rossa
26 Parone	294	2	4	1	6	4	37	Sabbia	655	5	13	11	9	12
27 Pila	345	3	1	1	5	3	38	Scopa	634	6	11	10	7	13
28 Piode	427	4	4	6	7	3	39	Scoppello	692	5	8	9	7	17
29 Quarona	659	5	7	9	6	11	40	Valdaggia	3074	18	28	27	26	29
30 Rassa	417	7	7	8	6	5	41	Valmaggia	247	1	3	1	1	3
31 Rima San Giuseppe	261	..	5	1	5	5	42	Varallo	3189	22	47	43	56	41
32 Rimasco	426	8	8	6	4	6	43	Vocca	422	..	2	3	6	4
33 Rimella	1026	4	10	9	10	11								
34 Riva Valdobbia	610	1	10	8	8	7								
35 Rocca Pietra	730	9	12	9	16	9								
								TOTALE	32297	200	399	345	378	420

CIRCONDARIO DI VERCELLI.

1 Albano Vercellese	957	3	15	17	8	9	30	Lozzolo	793	4	5	23	7	14
2 Aliee Castello	1963	15	51	46	26	30	31	Moncrivello	2347	13	54	51	32	20
3 Arborio	1661	12	37	29	21	21	32	Motta de' Conti	1855	18	28	34	21	25
4 Asigliano	4175	29	54	61	35	27	33	Olcenengo	1702	15	27	25	12	11
5 Balocco	1070	10	20	22	17	13	34	Oldenico	781	6	14	13	6	12
6 Bianzè	3807	26	63	67	30	60	35	Palazzolo Vercellese	2617	24	59	50	16	34
7 Borgo d'Ale	3643	33	79	86	32	48	36	Pertengo	1343	13	20	33	10	15
8 Buronzo	1547	17	35	39	23	21	37	Pezzana	3404	32	65	62	33	30
9 Caresana	3654	27	53	74	45	52	38	Prarolo	1588	1	27	20	10	5
10 Caresanablot	626	3	17	15	5	4	39	Quinto Vercellese	577	2	12	11	6	5
11 Carisio	1700	9	28	34	25	24	40	Rive	1337	13	24	27	14	19
12 Casanova Elvo	914	3	19	17	9	10	41	Roasenda	866	9	22	24	11	10
13 Cascine San Giacomo	736	8	19	22	10	12	42	Roasio	2571	11	29	40	30	24
14 Cigliano	6111	60	120	102	71	71	43	Ronsecco	1886	15	45	49	16	23
15 Collobiano	430	2	8	4	5	3	44	Salasco	790	11	16	14	2	5
16 Costanzana	2321	17	53	51	30	35	45	Sali Vercellese	841	7	17	24	6	8
17 Crestentino	6710	55	100	99	85	89	46	Saluggia	4289	29	81	64	42	41
18 Crova	1704	16	33	31	16	17	47	S. Germano Vercellese	4396	41	76	72	46	39
19 Desana	2009	15	34	32	21	18	48	Santhia	5698	22	79	86	61	67
20 Fontanetto da Po	2895	14	40	53	42	42	49	Stroppiana	3114	32	52	45	41	34
21 Formigliana	533	3	11	14	6	3	50	Tricerro	2087	13	55	33	28	21
22 Gattinara	4912	44	85	80	73	59	51	Trino	10791	82	200	217	131	138
23 Ghislarengo	858	7	20	15	13	10	52	Tronzano Vercellese	4605	47	90	54	52	40
24 Giffenga	182	2	3	2	1	2	53	Vercelli	28999	157	433	396	450	388
25 Greggio	783	2	20	12	8	7	54	Villa del Bosco	646	6	8	10	7	9
26 Lamporo	1455	19	32	25	13	14	55	Villarboit	1195	15	27	22	10	12
27 Lenta	1190	13	23	26	19	20								
28 Lignana	1480	12	29	36	7	12								
29 Livorno Piemonte	6177	45	101	94	60	56								
								TOTALE	157321	1159	2767	2704	1856	1838

PROVINCIA DI PADOVA.

DISTRETTO DI CAMPO SAN PIERO.

1 Borgoricco	3697	34	63	51	22	21	9	S. Giorgio delle Pertiche	3481	33	76	50	34	25
2 Campo d'Arsego	4037	34	74	53	26	28	10	Santa Giustina in Colle	3196	18	52	42	41	22
3 Campo San Martino	2674	28	39	43	19	28	11	Trebasleghe	4587	38	84	73	45	55
4 Campo San Piero	3668	21	75	71	93	76	12	Villa del Conte	2504	30	53	40	28	22
5 Curtarolo	2369	22	57	44	30	22	13	Villanova di Campo S. P.	2045	16	39	31	17	20
6 Loreggia	2915	23	47	53	22	34								
7 Massanzago	1883	11	37	31	19	14								
8 Piombino Dese	4604	34	96	81	51	36								
								TOTALE	41660	342	792	663	447	403

DISTRETTO DI CITTADELLA.

1 Carmignano di Brenta	1638	15	43	34	16	14	7	San Giorgio in Bosco	3840	26	86	72	33	27
2 Cittadella	9087	62	173	155	123	121	8	San Martino di Lupari	5877	38	97	124	69	62
3 Fontaniva	3133	28	78	66	44	50	9	San Pietro in Gù	2115	12	48	40	26	21
4 Galliera Veneta	3181	24	50	56	39	35	10	Tombolo	2950	23	62	72	37	31
5 Gazzo	2192	13	45	39	23	12								
6 Grantorto	1712	21	29	39	21	11								
								TOTALE	35725	262	711	697	431	384

TAVOLA I. — MOVIMENTO PER COMUNI.

Anno 1892.

Padova.

CIRCONDARI E DISTRETTI — COMUNI	POPOLAZIONE censita al 31 dicembre 1881	MATRIMONI	NATI		MORTI		CIRCONDARI E DISTRETTI — COMUNI	POPOLAZIONE censita al 31 dicembre 1881	MATRIMONI	NATI		MORTI	
			Maschi	Femmine	Maschi	Femmine				Maschi	Femmine	Maschi	Femmine

DISTRETTO DI CONSELVE.

1	Agna	3213	20	68	57	37	37	7	Conselve	4873	44	77	92	60	53
2	Anguillara Veneta	4212	21	74	72	48	45	8	Terrassa Padovana	1588	21	34	22	22	12
3	Arre	1726	14	32	30	25	20	9	Tribano	3752	37	67	57	32	33
4	Bagnoli di Sopra	3245	23	67	59	41	45								
5	Candiana	2185	24	61	47	28	23								
6	Cartura	2648	22	43	44	35	29								
	TOTALE									27442	226	523	480	328	295

DISTRETTO DI ESTE.

1	Baone	2957	10	59	44	32	23	10	Sant'Elena	1403	9	21	27	12	13
2	Barbona	1463	17	39	31	13	22	11	Sant'Urbano	3535	32	84	74	43	39
3	Carcari	1948	16	35	27	23	10	12	Vescovana	3995	30	82	72	49	49
4	Cinto Euganeo	2105	21	46	39	25	12	13	Vighizzolo d'Este	1454	11	31	29	15	14
5	Este	10608	62	183	157	139	137	14	Villa Estense	2843	12	54	37	24	20
6	Lozzo Atestino	3146	13	53	55	33	37	15	Vò	3000	13	58	54	24	23
7	Ospedaletto Euganeo	3677	44	60	60	38	31								
8	Piacenza d'Adige	2532	22	60	42	25	21								
9	Ponso	2030	15	30	32	16	22								
	TOTALE									46696	327	895	780	511	482

DISTRETTO DI MONSELICE.

1	Arquà Petrarca	1420	9	31	27	13	11	7	Pozzonovo	2508	21	48	58	29	33
2	Battaglia	3858	33	75	74	58	40	8	San Pietro Viminario	1787	13	32	30	18	12
3	Boara Pisani	2481	11	57	43	39	28	9	Solesino	2637	25	55	36	27	34
4	Galzignano	2291	27	53	52	22	29	10	Stanghella	3525	19	63	70	46	40
5	Monselice	10479	63	206	169	147	142								
6	Pernumia	2710	17	47	44	25	21								
	TOTALE									33696	238	667	603	424	390

DISTRETTO DI MONTAGNANA.

1	Casale di Sodosia	3830	26	54	71	54	72	8	Saletto	3174	23	60	63	29	36
2	Castelbaldo	2856	21	47	51	25	31	9	Santa Margherita di A- dige	2546	13	37	40	19	23
3	Masi	2322	18	41	57	23	27		Urbana	2094	13	35	20	25	17
4	Megliadino San Fidenzio	2991	27	50	53	34	34	10							
5	Megliadino San Vitale	2675	15	35	40	20	23								
6	Merlara	2968	28	64	38	34	31								
7	Montagnana	9941	79	163	178	138	101								
	TOTALE									35397	263	586	610	401	395

DISTRETTO DI PADOVA.

1	Abano Bagni	3822	43	98	70	41	45	15	Ponte San Nicolò	2222	19	56	48	21	19
2	Albignasego	3623	21	65	81	35	31	16	Rovolon	2891	16	57	50	34	25
3	Cadoneghe	2532	25	56	29	22	11	17	Rubano	2041	12	45	36	25	20
4	Campodoro	1579	17	47	21	10	12	18	Saccolongo	2176	12	37	44	22	30
5	Carrara San Giorgio	2442	24	54	41	29	30	19	Saonara	2902	16	51	49	31	28
6	Carrara Santo Stefano	1434	11	48	34	25	19	20	Selvazzano Dentro	2606	39	48	58	14	22
7	Casal Ser Ugo	2002	13	45	38	22	25	21	Teolo	4108	33	73	90	42	55
8	Cervarese Santa Croce	2416	15	40	41	18	24	22	Torreglia	2305	12	36	46	16	15
9	Limena	2047	12	38	32	14	13	23	Veggiano	1755	17	34	34	11	16
10	Masara di Padova	2608	33	65	57	27	33	24	Vigodarzere	3404	26	70	50	33	38
11	Mestrino	2970	17	44	50	25	25	25	Vigonza	5420	44	99	82	48	48
12	Noventa Padovana	1875	13	25	26	16	18	26	Villafranca Padovana	2647	18	58	44	21	14
13	Padova	72174	417	1251	1145	1201	1099								
14	Piazzola sul Brenta	5514	32	116	107	66	59								
	TOTALE									141515	957	2656	2403	1869	1774

TAVOLA I. — MOVIMENTO PER COMUNI.

Anno 1892.

Palermo - Parma.

CIRCONDARI E DISTRETTI — COMUNI	POPOLAZIONE censita al 31 dicembre 1881	MATRIMONI	NATI		MORTI		CIRCONDARI E DISTRETTI — COMUNI	POPOLAZIONE censita al 31 dicembre 1881	MATRIMONI	NATI		MORTI	
			Maschi	Femmine	Maschi	Femmine				Maschi	Femmine	Maschi	Femmine

CIRCONDARIO DI TERMINI IMERESE.

1	Alia	6203	84	132	136	82	97	12	Roccapalumba	3409	31	84	76	49	49
2	Aliminusa	1439	14	27	25	17	10	13	Sciara	2129	23	65	55	31	34
3	Altavilla Milicia	3582	23	108	103	57	65	14	Sciafani	945	7	15	13	5	12
4	Baucina	3627	38	59	78	58	63	15	Termini Imerese	23148	172	354	292	274	241
5	Caccamo	7964	59	174	156	110	115	16	Trabia	5179	36	126	118	65	60
6	Caltavuturo	5638	48	138	122	93	86	17	Valledolmo	7984	65	165	184	106	118
7	Castronovo di Sicilia	4653	43	91	102	117	108	18	Ventimiglia di Sicilia	5209	31	108	90	56	52
8	Cerda	4844	42	130	86	71	70	19	Vicari	5028	42	97	82	63	50
9	Cimenna	6442	67	127	98	90	81								
10	Lercara Friddi	13423	123	300	269	224	232								
11	Montemaggiore Belsito	7856	59	131	138	60	71								
									TOTALE	118702	1007	2431	2223	1628	1614

PROVINCIA DI PARMA.

CIRCONDARIO DI BORG SAN DONNINO.

1	Borgo San Donnino	10974	78	168	178	262	228	10	Salsomaggiore	5729	59	85	80	95	77
2	Busseto	8141	59	130	114	97	100	11	San Secondo Parmense	5125	44	101	76	58	71
3	Fontanellato	5737	51	97	101	53	65	12	Sissa	4746	36	86	84	63	87
4	Pontevivo	2886	17	44	46	37	50	13	Soragna	5437	35	78	56	56	63
5	Medesano	4753	43	101	84	72	65	14	Trecasali	3123	20	49	51	37	35
6	Noceto	6501	58	138	93	93	72	15	Varano de' Melegari	2247	19	39	41	39	26
7	Pellegrino Parmense	5344	47	78	84	80	75	16	Zibello	3723	28	81	55	50	57
8	Polesine Parmense	3097	14	34	40	23	28								
9	Roccabianca	5066	37	84	65	63	52								
									TOTALE	82629	645	1393	1248	1178	1151

CIRCONDARIO DI BORGOTARO.

1	Albareto di Borgotaro	3640	34	79	68	51	50	6	Tornolo	3505	27	75	51	47	38
2	Bedonia	7344	64	110	113	97	88	7	Valmozzola	2163	11	45	32	30	31
3	Berceto	6087	68	154	156	98	72								
4	Borgotaro	8115	90	226	196	171	138								
5	Compiano	1765	8	34	46	27	31								
									TOTALE	32619	302	723	662	521	448

CIRCONDARIO DI PARMA.

1	Calestano	2771	23	60	47	34	46	16	Palanzano	2452	24	40	49	33	59
2	Collechio	4486	35	75	79	52	54	17	Parma	45217	258	662	590	882	843
3	Colorno	7063	53	112	110	128	92	18	Sala Baganza	3240	23	71	56	34	41
4	Corniglio	5241	40	123	99	59	47	19	San Lazzaro Parmense	7710	58	157	138	118	90
5	Cortile San Martino	4124	40	83	84	44	50	20	San Pancrazio Parmense	4292	51	79	73	47	57
6	Felino	3329	24	69	66	49	34	21	Solignano	2529	20	45	43	56	39
7	Fornovo di Tarò	3560	28	72	50	58	47	22	Sorbolo	3780	30	64	57	38	45
8	Golese	3479	34	67	52	54	45	23	Tizzano Val Parma	3740	39	85	75	53	42
9	Langhirano	5988	71	113	116	55	74	24	Torrile	3223	19	96	86	59	57
10	Lesignano de' Bagni	3352	21	56	60	33	43	25	Traversetolo	4136	32	57	56	25	32
11	Lesignano di Palmia	3243	24	70	69	39	48	26	Varsi	3418	27	74	62	52	50
12	Mezzani	4127	31	78	68	48	47	27	Vigatto	4806	32	68	48	44	46
13	Monchio	2394	21	47	47	33	34								
14	Montechiarugolo	4319	14	77	84	59	42								
15	Neviano degli Arduini	6039	55	120	118	89	96								
									TOTALE	152058	1127	2720	2482	2275	2260

TAVOLA I. — MOVIMENTO PER COMUNI.

Anno 1892.

Pavia.

CIRCONDARI E DISTRETTI — COMUNI	POPOLAZIONE censata al 31 dicembre 1881	MATRIMONI	NATI		MORTI		CIRCONDARI E DISTRETTI — COMUNI	POPOLAZIONE censata al 31 dicembre 1881	MATRIMONI	NATI		MORTI	
			Maschi	Femmine	Maschi	Femmine				Maschi	Femmine	Maschi	Femmine

PROVINCIA DI PAVIA.

CIRCONDARIO DI BOBBIO.

1	Bagnaria.	848	8	11	11	11	5	15	Rondanina.	439	8	4	6	11	2
2	Bobbio.	4545	42	65	81	65	55	16	Rovegno	1850	20	27	30	27	26
3	Caminata.	614	4	8	4	11	5	17	Ruino	1124	4	21	22	10	8
4	Cella di Bobbio.	1712	14	36	24	21	20	18	Sagliano di Crenna.	400	6	10	6	5	5
5	Cernigale	1013	4	20	26	10	19	19	Sant'Albano di Bobbio	602	5	8	6	4	5
6	Corte Brugnattella	914	7	13	21	12	13	20	S. Margherita di Bobbio	653	4	13	17	14	14
7	Fascia	539	6	9	11	5	11	21	Trebecco	342	1	4	3	4	1
8	Fontanigorda.	1508	17	24	25	11	31	22	Val di Nizza.	1081	15	15	16	19	18
9	Fortunago	875	12	10	9	7	14	23	Valverde.	919	8	16	14	15	17
10	Gorreto	941	6	22	15	12	9	24	Zavattarello	3233	25	56	67	47	44
11	Menconico	1158	13	16	17	9	18	25	Zerba	1845	17	33	27	21	26
12	Ottone	3624	26	70	79	52	59	26	TOTALE.	36210	326	616	627	483	491
13	Pregola.	2187	17	44	35	34	29								
14	Romagnese.	2023	27	45	34	32	26								

CIRCONDARIO DI MORTARA (LOMELLINA).

1	Albonese.	1165	7	26	24	7	7	27	Mortara	8085	68	137	137	92	84
2	Borgo San Siro.	1307	5	26	27	18	9	28	Nicorvo	1098	16	29	25	14	17
3	Breme	2910	20	58	52	33	21	29	Olevano di Lomellina.	1679	16	36	35	16	18
4	Candia Lomellina	3037	27	55	54	33	35	30	Ottobiano.	3106	28	64	40	30	28
5	Cassolo Nuovo	5644	53	116	108	74	64	31	Palestro	5105	20	71	52	59	39
6	Castellaro de' Giorgi	646	7	11	14	6	3	32	Parona.	2092	17	41	25	26	26
7	Castello d'Agogna	886	9	18	18	11	14	33	Pieve del Cairo.	4225	25	56	68	60	51
8	Castelnovetto.	2001	15	38	32	21	15	34	Robbio.	5345	33	117	103	59	61
9	Ceretto Lomellino	844	8	24	18	4	5	35	Rosasco.	2573	17	44	43	26	29
10	Cernago.	1497	19	28	29	14	6	36	S. Giorgio di Lomellina.	3395	30	42	51	36	38
11	Cilavegna	4051	26	82	63	48	51	37	S. Angelo di Lomellina.	1227	10	24	35	22	13
12	Confienza.	2917	29	67	64	23	20	38	Sartirana di Lomellina.	4422	36	66	63	47	44
13	Cozzo	1893	15	40	41	14	18	39	Semiana	1351	13	18	18	20	10
14	Dorno	4670	30	72	78	63	51	40	Suardi.	1842	12	29	32	16	31
15	Frascarolo	2402	14	33	29	18	28	41	Terrasa.	334	3	5	5	3	3
16	Gallivola	910	9	19	9	14	5	42	Torre Beretti.	878	10	14	13	4	5
17	Gambarana.	1146	14	15	19	4	5	43	Trorello.	5019	30	82	77	67	66
18	Gambolò.	7268	68	122	118	98	80	44	Valeggio	1067	7	13	18	7	6
19	Garlasco.	7300	35	108	119	110	92	45	Valle Lomellina	3946	30	62	58	44	47
20	Goito	525	4	4	8	5	2	46	Velezzo Lomellina	762	9	23	19	5	8
21	Gravellona	2886	21	52	37	27	22	47	Vigevano.	20096	115	283	222	233	216
22	Groppello Cairoli	4253	33	78	70	30	26	48	Villa Biscossi.	373	2	7	12	3	5
23	Langosco.	2112	13	40	39	19	26	49	Zeme.	2866	34	73	45	20	18
24	Lomello	3247	22	51	47	35	30	50	Zerbolò.	2205	17	49	46	32	23
25	Mede.	6783	39	111	99	58	87		TOTALE.	156491	1163	2729	2495	1758	1641
26	Mezzana Bigli	3100	23	50	42	30	33								

CIRCONDARIO DI PAVIA.

1	Alagna.	1502	6	23	20	12	17	13	Casorate Primo.	3419	27	56	49	36	47
2	Albuzzano	2383	18	42	41	26	19	14	Cava Manara.	2574	29	46	27	16	14
3	Badia	585	1	12	13	3	7	15	Ceranova.	546	4	8	12	3	3
4	Bascapè	2167	18	31	41	24	16	18	Chignolo Po	5035	36	70	98	52	55
5	Baselica Bologna	440	4	5	5	10	5	17	Copiano	876	4	13	20	9	6
6	Battuda	907	12	23	16	5	5	18	Costeolona	2099	13	30	38	20	17
7	Belgiojoso.	4557	27	79	85	51	42	19	Costa dei Nobili	1063	4	24	19	8	9
8	Beregardo.	2290	14	28	45	27	22	20	Curà Carpignano	1659	8	27	28	17	18
9	Borgarello	764	4	15	13	11	5	21	Ferrera Erbognone	2426	20	44	35	18	16
10	Bornasco.	1521	16	26	21	6	19	22	Filighera.	1195	6	37	29	14	18
11	Carbonara al Ticino	1587	19	27	25	6	11	23	Fossarmato	1444	11	21	24	10	11
12	Carpignano.	1367	5	23	27	12	9	24	Genzone	845	11	14	8	4	2

TAVOLA I. — MOVIMENTO PER COMUNI.

Anno 1892.

Perugia.

CIRCONDARI E DISTRETTI — COMUNI	POPOLAZIONE censita al 31 dicembre 1881	MATRIMONI	NATI		MORTI		CIRCONDARI E DISTRETTI — COMUNI	POPOLAZIONE censita al 31 dicembre 1881	MATRIMONI	NATI		MORTI	
			Maschi	Femmine	Maschi	Femmine				Maschi	Femmine		

PROVINCIA DI PERUGIA.

(Umbria).

CIRCONDARIO DI FOLIGNO.

1	Assisi	16203	134	296	272	200	205	7	Sigillo	1664	17	39	25	22	27
2	Cannara	2592	29	61	44	29	22	8	Spello	4940	37	87	78	60	50
3	Foligno	22905	187	418	415	370	348	9	Valtopina	1260	8	24	23	10	17
4	Fossato di Vico	2210	33	51	43	31	25								
5	Gualdo Tadino	8477	84	198	185	133	118								
6	Nocera Umbra	6567	43	121	115	98	94								
	TOTALE	66918	572	1295	1200	953	906								

CIRCONDARIO DI ORVIETO.

1	Allerona	1524	17	45	37	17	17	10	Pacciano	1273	8	34	25	30	20
2	Castel Giorgio	1859	29	31	48	18	25	11	Parrano	993	15	18	21	7	10
3	Castel Viscardo	1932	34	53	54	31	26	12	Piegaro	4371	30	94	92	69	72
4	Città della Pieve	7315	76	139	127	91	90	13	Porano	1092	12	27	17	10	10
5	Fabro	2121	24	44	34	34	29	14	San Venanzo	2140	28	44	42	29	32
6	Ficulle	2652	37	65	48	31	31	15	San Vito in Monte	1632	26	33	36	22	21
7	Montegabbione	2031	19	28	35	20	21								
8	Monteleone d'Orvieto	1978	19	40	46	33	21								
9	Orvieto	15931	177	301	332	234	252								
	TOTALE	48844	551	996	994	676	677								

CIRCONDARIO DI PERUGIA.

1	Baschi	5128	37	95	106	52	59	17	Montecastello di Vibio	1906	20	33	28	19	27
2	Bastia	3731	19	65	81	66	73	18	Montone	2358	17	51	53	54	45
3	Bettona	2999	26	65	50	46	37	19	Panicale	4004	38	99	87	70	60
4	Castiglione del Lago	10838	114	228	206	212	167	20	Passignano	3421	36	72	76	50	53
5	Citerna	2569	23	45	39	49	49	21	Perugia	51354	474	897	930	875	884
6	Città di Castello	24002	171	488	426	385	345	22	Pietralunga	4053	32	71	99	63	59
7	Collazzone	2725	23	51	50	43	40	23	San Giustino	4700	32	96	67	70	54
8	Corciano	4499	36	96	70	64	77	24	Scheggia e Pascelupo	2222	24	59	54	32	35
9	Costacciaro	1793	24	58	44	45	34	25	Todi	15325	116	306	270	160	218
10	Deruta	5096	43	93	93	53	74	26	Torgiano	3398	30	76	70	35	50
11	Fratta Todina	1328	26	27	23	28	17	27	Tuoro	2823	19	70	59	43	45
12	Gubbio	23316	201	507	449	360	305	28	Umbertide	11472	96	231	210	209	188
13	Lisciano Niccone	1899	21	40	50	35	36	29	Valfabbrica	2340	10	49	49	26	22
14	Magione	6927	56	151	133	95	76								
15	Marsciano	11626	102	247	203	192	190								
16	Massa Martana	4396	28	73	62	51	65								
	TOTALE	222248	1894	4439	4137	3482	3384								

CIRCONDARIO DI RIETI.

1	Ascrea	987	8	20	17	10	13	17	Frasso Sabino	600	1	9	8	9	6
2	Aspra	1427	8	29	30	14	12	18	Greccio	1761	15	32	20	12	24
3	Belmonte in Sabina	1198	5	16	30	10	3	19	Labro	1517	8	37	36	20	20
4	Cantalupo in Sabina	919	9	14	14	9	8	20	Longone Sabino	1708	10	29	21	15	24
5	Casaprota	1132	6	20	17	12	9	21	Magliano Sabino	3018	28	51	66	28	27
6	Castel di Torà	1524	15	27	28	15	18	22	Marectelli	620	4	25	8	18	10
7	Castelnovo di Farfa	820	7	23	25	7	4	23	Mompeo	698	4	8	13	5	3
8	Collalto	1255	10	24	35	18	21	24	Montasola	581	..	17	14	5	11
9	Collegiove	400	10	10	11	4	7	25	Montebuono	1399	10	21	19	17	26
10	Collevecchio	1723	19	43	41	23	16	26	Monteleone Sabino	1612	18	32	21	21	18
11	Concerviano	1134	6	26	13	14	10	27	Montenero in Sabina	572	3	11	2	6	..
12	Configni	862	6	13	13	4	5	28	Monte San Giovanni in Sabina	1102	12	17	28	14	10
13	Contigliano	3216	23	57	46	24	27	29	Montopoli in Sabina	1480	14	21	33	21	18
14	Cottanello	1157	11	20	20	9	9	30	Morro Reatino	584	6	14	7	14	8
15	Fara in Sabina	2363	25	64	62	15	26	30	Nespolo	694	3	14	16	15	12
16	Forano	1324	12	30	24	10	21	31							

TAVOLA I. — MOVIMENTO PER COMUNI.

Anno 1892.

Perugia - Pesaro e Urbino.

CIRCONDARI E DISTRETTI — COMUNI	POPOLAZIONE censita al 31 dicembre 1881	MATRIMONI	NATI		MORTI		CIRCONDARI E DISTRETTI — COMUNI	POPOLAZIONE censita al 31 dicembre 1881	MATRIMONI	NATI		MORTI	
			Maschi	Femmine	Maschi	Femmine				Maschi	Femmine	Maschi	Femmine
			32 Orvinio	1544	11	33				23	15	18	46
33 Paganico	629	6	13	8	12	6	47	644	4	12	14	3	4
34 Petescia	896	14	29	16	26	22	48	2209	19	58	42	28	34
35 Poggio Bustone	1323	21	26	33	21	27	49	1087	11	21	16	15	4
36 Poggio Catino	1120	13	29	14	22	12	50	794	6	18	24	4	9
37 Poggio Fidoni	1479	13	29	25	25	22	51	1122	14	26	24	15	11
38 Poggio Mirieto	2748	25	54	62	40	33	52	1360	11	20	25	11	13
39 Poggio Moiano	1828	11	41	43	21	20	53	1658	7	32	20	15	7
40 Poggio Nativo	1145	12	31	27	12	20	54	1831	9	37	30	13	17
41 Poggio San Lorenzo	663	3	11	9	3	10	55	441	1	7	7	2	3
42 Pozzaglia	1365	16	24	18	10	19	56	788	1	13	14	14	17
43 Rieti	16822	114	315	253	236	190	56						
44 Rivodutri	1357	10	32	26	14	13							
45 Roccaantica	808	6	20	17	11	8							
							TOTALE	87014	688	1733	1561	1015	981

CIRCONDARIO DI SPOLETO.

1 Bevagna	5003	36	74	97	66	57	11	8783	56	165	147	112	131
2 Campello sul Clitunno	1430	18	11	32	20	17	12	836	10	17	15	12	9
3 Cascia	4469	42	69	66	54	53	13	2698	25	48	46	36	35
4 Castel Ritaldi e San Gio- vanni	1691	14	35	33	21	18	15	1187	7	16	17	15	11
5 Cerreto di Spoleto	1898	12	34	30	19	20	16	679	3	14	11	4	12
6 Ferrettillo	2565	14	35	38	32	43	17	2709	13	51	38	25	30
7 Giano dell'Umbria	1694	14	25	32	35	30	18	21507	281	363	355	330	302
8 Gualdo Cattaneo	3462	17	53	53	39	36	19	5295	56	99	103	70	59
9 Montefalco	5102	57	107	83	65	71	19	905	5	16	17	13	10
10 Monteleone di Spoleto	1563	21	32	35	19	21							
							TOTALE	73336	701	1264	1248	987	965

CIRCONDARIO DI TERNI.

1 Acquasparta	3599	22	61	53	44	46	14	1249	3	13	14	15	13
2 Alviano	908	20	27	18	11	6	15	11671	83	233	199	122	126
3 Amelia	8885	56	188	168	142	131	16	1522	20	30	33	17	20
4 Arrone	2139	16	23	21	18	22	17	1521	11	47	44	20	14
5 Attigliano	713	12	16	24	6	2	18	886	9	13	11	9	9
6 Calvi dell'Umbria	2181	28	43	33	24	24	19	1054	12	31	20	12	14
7 Cesi	2487	18	33	51	31	34	20	402	12	5	6	6	6
8 Collescipoli	2236	31	41	32	38	34	21	2194	13	19	19	16	17
9 Collestatte	789	9	19	9	12	10	22	3351	33	61	62	45	46
10 Giove	1234	12	21	24	16	10	23	15853	173	447	426	302	292
11 Guardia	1456	6	26	30	18	15	24	366	1	6	6	8	5
12 Lugnano in Teverina	1715	15	28	19	18	23							
13 Montecastrilli	5289	44	96	74	78	70							
							TOTALE	73700	659	1527	1396	1028	989

PROVINCIA DI PESARO E URBINO.

CIRCONDARIO DI PESARO.

1 Barchi	1591	18	38	44	37	30	17	1467	8	29	31	16	20
2 Candelara	1816	7	41	28	36	33	18	2460	18	52	49	42	49
3 Cartoceto	2785	34	55	59	30	30	19	8763	62	159	168	100	138
4 Fano	21341	148	423	369	281	293	20	20909	149	403	380	399	361
5 Fiorenzuola di Focara	1496	8	32	19	17	19	21	803	7	8	12	9	8
6 Fratte Rosa	1704	21	25	43	26	40	22	1093	8	16	18	12	20
7 Gabice	823	8	23	16	13	9	23	1758	9	40	34	21	21
8 Ginestreto	1661	17	31	31	31	21	24	3963	41	110	88	64	58
9 Gradara	1989	12	51	40	32	24	25	1424	12	39	24	25	18
10 Mondavio	2883	21	67	57	44	42	26	2882	25	74	63	36	38
11 Mondolfo	3783	37	88	90	54	69	27	1946	10	48	37	31	21
12 Montebaroceo	2784	25	57	65	52	52	28	1535	7	28	26	19	28
13 Monteciccardo	1682	15	39	40	28	38	29	2056	23	39	53	31	33
14 Monte l'Abbate	2086	13	43	48	33	39	30	640	7	18	13	9	11
15 Montemaggiore al Me- tauro	1308	13	40	19	22	20	31	2923	22	73	63	49	42
16 Monte Porzio	2294	16	42	50	27	45							
							TOTALE	106648	821	2231	2077	1626	1670

TAVOLA I. — MOVIMENTO PER COMUNI.

Anno 1892.

Pesaro e Urbino - Piacenza.

CIRCONDARI E DISTRETTI — COMUNI					POPOLAZIONE censita al 31 dicembre 1881		MATRIMONI		NATI		MORTI		CIRCONDARI E DISTRETTI — COMUNI					POPOLAZIONE censita al 31 dicembre 1881		MATRIMONI		NATI		MORTI						
Maschi	Femmine	Maschi	Femmine	Maschi	Femmine	Maschi	Femmine	Maschi	Femmine	Maschi	Femmine	Maschi	Femmine	Maschi	Femmine	Maschi	Femmine	Maschi	Femmine	Maschi	Femmine	Maschi	Femmine	Maschi	Femmine	Maschi	Femmine	Maschi	Femmine	
1	Acqualagna	2844	37	70	58	48	40	23	Montefelcino	2705	30	58	45	45	53															
2	Apecchio	3213	24	66	65	41	28	24	Monte Grimano	2413	20	51	49	43	35															
3	Auditore	1735	19	40	38	37	25	25	Peglio	831	12	23	20	18	12															
4	Belforte all'Isauro	502	6	16	15	17	12	26	Pennabilli	2875	15	63	57	57	43															
5	Borgo Pace	1593	16	30	29	16	25	27	Petrignano	862	11	13	16	14	17															
6	Cagli	10267	76	225	192	140	147	28	Pian di Castello	752	6	18	21	16	10															
7	Cantiano	3176	31	67	70	56	61	29	Pian di Meleto	1810	16	40	40	43	33															
8	Carpegna	1840	9	24	27	27	26	30	Pietrarubbia	595	4	20	10	9	8															
9	Castel delci	996	7	19	15	7	9	31	Piobbico	1698	13	45	25	32	30															
10	Colbordolo	2517	20	63	71	49	48	32	San Leo	4318	16	101	74	71	66															
11	Fermignano	2579	18	56	52	36	30	33	Sant'Agata Feltria	4770	20	108	97	86	90															
12	Fossombrone	9120	84	189	187	158	188	34	Sant'Angelo in Vado	3950	26	73	69	66	64															
13	Frontone	500		5	7	5	7	35	Sant'Ippolito	1553	13	38	29	23	20															
14	Frontone	1552	16	41	31	26	31	36	Sassocorvaro	3128	24	62	54	46	47															
15	Isola del Piano	1085	11	35	21	20	14	37	Sasso Feltrio	1588	7	44	44	29	25															
16	Lunano	777	3	17	16	8	6	38	Scavolino	964	15	20	18	13	11															
17	Macerata Feltria	2363	23	42	39	30	36	39	Talamello	5272	24	128	127	91	114															
18	Majolo	1357	13	26	23	20	20	40	Tavoleto	1091	14	33	30	31	20															
19	Mercatello	2317	23	44	38	26	24	41	Urbana	5143	51	95	115	79	59															
20	Montecalvo in Foglia	849	11	21	23	10	8	42	Urbino	16812	152	311	307	253	230															
21	Monte Cerignone	1236	18	29	38	20	25																							
22	Monte Copiolo	1347	16	33	27	22	19																							
										TOTALE	116395	970	2502	2329	1884	1766														

CIRCONDARIO DI URBINO.

PROVINCIA DI PIACENZA.

CIRCONDARIO DI FIORENZUOLA D'ARDA.

1	Alseno	4478	23	94	69	66	73	10	Gropparello	4260	27	79	92	55	63	
2	Bardi	6523	45	92	95	105	96	11	Lugagnano Val d'Arda	4736	50	85	96	65	53	
3	Besenzone	1998	11	35	26	26	29	12	Morfasso	3922	40	82	62	54	56	
4	Boccolo de' Tassi	2201	22	27	19	28	26	13	San Pietro in Cerro	2185	13	28	31	23	20	
5	Cadeo	3300	19	51	50	34	34	14	Vernasca	5043	32	92	93	83	77	
6	Carpaneto	5617	40	119	95	85	81	15	Villanova sull'Arda	2895	22	37	35	32	41	
7	Castell'Arquato	4818	32	106	72	89	87									
8	Cortemaggiore	4549	30	68	47	52	59									
9	Fiorenzuola d'Arda	6589	50	115	102	102	89									
										TOTALE	63114	456	1108	984	899	884

CIRCONDARIO DI PIACENZA.

1	Agazzano	2786	16	50	38	34	32	18	Piacenza	34987	210	454	424	595	601	
2	Bettola	7096	59	145	126	95	80	19	Pianello Val Tidone	3699	23	72	60	57	50	
3	Borgonovo Val Tidone	6788	51	127	109	110	91	20	Piozzano	2206	18	40	36	45	20	
4	Calendasco	3450	25	61	46	51	46	21	Podenzano	3501	25	57	62	35	29	
5	Caorso	4293	43	54	65	48	50	22	Ponte dell'Oglio	4026	27	66	89	45	35	
6	Castel S. Giovanni	8426	57	150	157	126	101	23	Pontenure	3299	21	54	55	31	44	
7	Castelvetro Piacentino	3943	32	71	68	54	60	24	Rivergare	4508	29	84	81	59	61	
8	Coli	3748	30	74	58	45	50	25	Rotofreno	3385	46	59	47	38	31	
9	Farini d'Olmo	5461	34	95	94	79	89	26	S. Giorgio Piacentino	4273	36	103	73	40	49	
10	Ferriere	5919	50	107	105	79	67	27	San Lazzaro Alberoni	2916	17	57	44	33	21	
11	Gazzola	2665	35	36	43	35	34	28	S. Antonio a Trebbia	3160	16	57	52	32	27	
12	Gossolengo	2350	26	34	46	29	25	29	Sarmato	2782	24	46	43	28	24	
13	Gragnano Trebbiense	3321	25	55	44	46	29	30	Travo	5315	40	77	71	72	53	
14	Monticelli d'Ongina	6527	49	108	87	81	93	31	Vigolzone	3208	16	63	55	43	38	
15	Mortizza	3009	23	55	48	52	41	32	Ziano	5469	58	110	94	60	60	
16	Nibbiano	4352	32	76	80	63	59									
17	Pecorara	2735	17	46	58	61	43									
										TOTALE	163603	1210	2743	2558	2301	2133

TAVOLA I. — MOVIMENTO PER COMUNI.

Anno 1892.

Pisa - Porto Maurizio.

CIRCONDARI E DISTRETTI — COMUNI	POPOLAZIONE censita al 31 dicembre 1881	MATRIMONI	NATI		MORTI		CIRCONDARI E DISTRETTI — COMUNI	POPOLAZIONE censita al 31 dicembre 1881	MATRIMONI	NATI		MORTI	
			Maschi	Femmine	Maschi	Femmine				Maschi	Femmine		

PROVINCIA DI PISA.

CIRCONDARIO DI PISA.

1	Bagni San Giuliano . . .	19560	152	341	335	211	197	15	Orciano Pisano	857	5	16	9	8	7
2	Bientina	8488	22	59	76	37	43	16	Palaja	10881	81	189	166	103	101
3	Buti	5067	54	102	86	54	61	17	Peccioli	6692	56	154	162	104	116
4	Calci	6532	32	88	90	66	73	18	Pisa	53957	412	932	780	779	703
5	Calcinaia	3676	30	52	65	40	33	19	Ponsacco	4150	28	93	77	59	42
6	Capannoli	3569	32	69	53	45	41	20	Pontedera	11701	99	195	179	160	162
7	Cascina	21875	180	397	381	227	204	21	Riparbella	2518	32	95	69	46	44
8	Castellina Marittima . . .	2251	17	35	42	25	25	22	Rosignano Marittimo . . .	7388	58	129	101	77	81
9	Chianni	3176	24	61	73	39	42	23	Santa Luce	2417	38	44	47	25	22
10	Colle Salvetti	9039	74	164	165	97	72	24	Terrecciola	4029	26	85	82	47	54
11	Fauglia	7498	56	141	126	58	63	25	Vecchiano	6713	67	124	101	90	78
12	Lajatico	2185	22	39	43	29	26	26	Vicopisano	7061	54	102	102	81	73
13	Lari	10945	87	195	163	100	116								
14	Lorenzana	1491	14	28	24	15	9								
									TOTALE	217911	1747	3929	3597	2622	2488

CIRCONDARIO DI VOLTERRA.

1	Campiglia Marittima . . .	6466	66	132	109	86	96	9	Monteverdi	1529	17	36	44	9	13
2	Casale di Val di Cecina . .	1408	20	37	26	18	13	10	Piombino	4595	34	102	82	50	52
3	Castagneto	6019	52	105	94	104	89	11	Pomarance	7524	61	141	138	82	69
4	Castelnuovo di Val di Cec.	4804	52	108	111	60	75	12	Sassetta	1076	6	21	11	23	22
5	Cecina	7419	51	145	129	80	86	13	Suvereto	2641	21	49	56	26	37
6	Guardistallo	1900	20	35	46	22	15	14	Volterra	14063	109	201	201	180	178
7	Montecatini di Val di Cec.	4558	55	90	81	53	45								
8	Montescudajo	1650	19	32	35	13	19								
									TOTALE	65652	583	1229	1163	806	809

PROVINCIA DI PORTO MAURIZIO.

CIRCONDARIO DI PORTO MAURIZIO.

1	Aquila d'Arroscia	875	6	20	12	3	3	29	Diano San Pietro	802	5	5	8	6	9
2	Arno	331	3	6	12	1	3	30	Dolcedo	2533	12	23	22	15	26
3	Arzeno di Oneglia	309	4	4	2	2	3	31	Gazzelli	486	2	7	7	4	7
4	Aurigo	744	2	16	13	10	16	32	Lavina	296	1	4	5	6	5
5	Bestagno	403	4	9	1	6	2	33	Lucinasco	672	1	9	10	6	7
6	Borghetto d'Arroscia . . .	1096	11	17	7	16	19	34	Maro Castello	152	1	..	1	2	1
7	Borgomaro	801	6	10	7	6	12	35	Mendatica	598	2	9	9	4	7
8	Borgo Sant'Agata	488	5	13	5	8	6	36	Moano	749	5	7	7	7	8
9	Candeasco	225	1	3	6	5	2	37	Moltedo Superiore	546	4	7	8	9	6
10	Caramagna Ligure	574	3	7	12	6	7	38	Montegrazie	613	3	5	8	6	9
11	Carayonica	342	2	7	2	3	2	39	Montegrosso Pian Latte . .	303	..	9	8	9	6
12	Carpassio	765	4	17	9	8	14	40	Olivastri	132	3	4	1	3	1
13	Cartari e Calderara	486	2	8	12	6	10	41	Oneglia	7433	49	107	122	134	103
14	Castelvec. di S. Maria M.	447	5	8	10	8	2	42	Pantasma	449	5	8	3	6	3
15	Cenova	304	3	4	8	3	5	43	Pianavia	277	2	2	4	2	2
16	Cervo	821	5	18	9	8	14	44	Piani	621	4	7	6	11	4
17	Cesio	333	4	4	6	2	7	45	Pietrabruna	867	1	9	14	9	12
18	Chiusanico	482	4	2	5	8	6	46	Pieve di Teco	2958	26	48	42	43	36
19	Chiusavecchia	864	3	6	4	2	3	47	Poggi	449	2	5	11	8	8
20	Civezza	693	4	13	12	5	9	48	Pontedassio	1302	11	14	17	23	17
21	Conio	507	2	7	8	14	7	49	Pornassio	1305	7	19	20	13	9
22	Cosio d'Arroscia	904	7	18	19	16	14	50	Porto Maurizio	6827	43	106	99	74	77
23	Costa d'Oneglia	511	6	6	4	7	7	51	Prelà	853	5	8	11	5	7
24	Diano Arentino	531	2	10	6	8	4	52	Ranzo	1184	9	18	14	13	16
25	Diano Borello	836	5	13	8	7	10	53	Rezzo	1168	12	21	23	17	13
26	Diano Calderina	493	6	6	15	6	9	54	S. Bartolom. del Cervo . .	909	6	11	15	8	21
27	Diano Castello	897	5	21	14	8	15	55	San Lazzaro Reale	282	..	3	5	3	4
28	Diano Marina	2040	11	28	23	19	18	56	Sarola	255	..	4	5	3	3

TAVOLA I. — MOVIMENTO PER COMUNI.

Anno 1892.

Porto Maurizio - Potenza.

CIRCONDARI E DISTRETTI — COMUNI	POPOLAZIONE censita al 31 dicembre 1881	MATRIMONI	NATI		MORTI		CIRCONDARI E DISTRETTI — COMUNI	POPOLAZIONE censita al 31 dicembre 1881	MATRIMONI	NATI		MORTI	
			Maschi	Femmine	Maschi	Femmine				Maschi	Femmine	Maschi	Femmine
			57 Tavole	496	2	8				6	7	2	64 Villa Guardia
58 Torrazza	376	2	5	4	9	4	65 Villatalla	400	2	11	3	5	3
59 Torria	589	1	5	4	9	8	66 Villa Viani	500	1	2	4	3	6
60 Valloria Marittima	299	2	2	1	1	1	67 Ville San Pietro	534	4	7	7	2	4
61 Vasia	706	2	11	7	10	9	68 Ville San Sebastiano	311	1	7	4	2	5
62 Vessalico	503	4	4	13	10	9	TOTALE	58659	375	866	829	721	730
63 Villa Faraldi	1032	8	14	14	9	16							

CIRCONDARIO DI SAN REMO.

1 Airole	1502	13	19	19	19	15	21 Perinaldo	1885	15	33	24	27	21
2 Apricale	1902	15	27	18	12	16	22 Pigna	3302	37	36	64	50	53
3 Badalucco	2311	13	48	51	51	43	23 Pompejana	865	7	13	19	8	9
4 Bajardo	1562	13	32	26	16	21	24 Riva Ligure	577	3	12	15	9	7
5 Bordighera	2556	17	46	45	25	20	25 Rocchetta Nervina	733	5	13	11	7	10
6 Borghetto San Nicolò	531	2	7	7	9	8	26 San Biagio della Cima	928	3	18	11	21	7
7 Bosomare	481	5	3	1	3	6	27 San Lorenzo al Mare	232	2	4	6	1	3
8 Bussana	797	9	18	12	8	12	28 San Remo	16055	92	214	228	199	179
9 Camporosso	1468	11	19	12	18	21	29 Santo Stefano al Mare	653	7	5	7	7	4
10 Castellaro	809	4	11	6	8	9	30 Sasso di Bordighera	168	..	4	3	2	1
11 Castel Vittorio	1612	17	28	24	36	34	31 Seborga	293	1	5	3	6	3
12 Certiana	2477	19	46	35	26	34	32 Soldano	525	4	5	6	6	9
13 Cipressa	532	3	8	5	6	10	33 Taggia	4404	49	82	65	58	54
14 Col di Rodi	1968	11	16	25	20	12	34 Terzorio	260	3	5	4	6	3
15 Costarainera	333	2	2	2	6	7	35 Triora	4826	38	97	74	43	55
16 Dolceaqua	2207	22	35	35	16	26	36 Vallebona	831	3	13	8	6	9
17 Isolabona	1135	9	14	12	24	13	37 Vallecrosia	748	10	20	15	7	15
18 Lingueglietta	515	2	7	5	5	4	38 Ventimiglia	8882	105	166	163	137	119
19 Montalto Ligure	1183	9	25	23	15	12	TOTALE	73592	589	1171	1104	934	903
20 Olivetta S. Michele	1544	9	15	15	11	19							

PROVINCIA DI POTENZA.

(Basilicata)

CIRCONDARIO DI LAGONEGRO.

1 Calvera	1176	6	31	28	27	22	Roccanova	2157	21	45	37	42	36
2 Carbone	1801	9	24	18	28	27	23 Rotonda	4711	36	89	70	48	40
3 Castelluccio Inferiore	2683	25	37	39	28	26	24 Rotondella	4316	42	96	102	69	68
4 Castelluccio Superiore	2724	16	38	45	38	38	25 San Chirico Raparo	2984	20	53	38	45	64
5 Castelsaraceno	1851	29	53	31	26	18	26 S. Costantino Albanese	1561	8	28	30	22	19
6 Castronovo di S. Andrea	2798	35	59	56	54	51	27 San Giorgio Lucano	1895	19	36	42	43	38
7 Cersosimo	1108	7	21	16	10	17	28 San Martino d'Agri	1427	9	36	29	34	32
8 Chiaromonte	2787	27	32	43	32	39	29 San Paolo Albanese	1083	11	20	11	16	12
9 Colobraro	2773	22	44	48	50	38	30 San Severino Lucano	3515	43	54	64	38	39
10 Episcopia	1946	14	36	27	24	32	31 Sant' Arcangelo	4847	46	132	127	99	104
11 Fardella	1254	5	14	17	10	11	32 Sarconi	1204	5	16	14	19	23
12 Francavilla sul Sinni	2848	20	79	55	34	40	33 Senise	5602	41	126	93	74	99
13 Lagonegro	4035	47	92	80	47	59	34 Teana	1256	6	24	21	18	18
14 Latronico	3176	31	55	59	57	61	35 Terranova di Pollino	2022	18	35	42	26	26
15 Lauria	10220	87	185	178	127	143	36 Trecchina	2871	36	38	47	30	32
16 Maratea	5340	70	124	116	66	51	37 Tursi	4259	34	84	60	55	49
17 Moliterno	6326	46	77	78	73	108	38 Valsinni	1932	22	39	29	33	28
18 Nemoli	1039	10	18	23	9	8	39 Viggianello	4799	36	100	80	73	55
19 Noepoli	1743	9	37	35	37	29	TOTALE	116410	1054	2194	2046	1631	1681
20 Nova Siri	2081	28	33	50	39	26							
21 Rivello	4260	58	54	68	31	50							

TAVOLA I. — MOVIMENTO PER COMUNI.

Anno 1892.

Potenza - Ravenna.

CIRCONDARI E DISTRETTI — COMUNI	POPOLAZIONE censita al 31 dicembre 1881	MATRIMONI	NATI		MORTI		CIRCONDARI E DISTRETTI — COMUNI	POPOLAZIONE censita al 31 dicembre 1881	MATRIMONI	NATI		MORTI			
			Maschi	Femmine	Maschi	Femmine				Maschi	Femmine	Maschi	Femmine		
			CIRCONDARIO DI MATERA.												
1	Accettura	4717	42	88	82	43	49	13	Mont'Albano Jonico	6526	36	111	93	108	102
2	Aliano	1931	16	30	26	38	41	14	Montepeloso	7013	70	158	162	117	120
3	Bernalda	6997	94	171	140	136	129	15	Montescaglioso	7509	65	182	154	135	107
4	Cirigliano	1566	17	29	26	32	28	16	Oliveto Lucano	1043	4	14	13	8	22
5	Craco	2156	28	35	38	28	35	17	Pisticci	8906	90	184	211	139	107
6	Ferrandina	7545	65	149	168	196	169	18	Pomarico	5183	47	98	93	121	90
7	Garaguso	1859	13	45	37	39	39	19	Salandra	2972	19	80	77	48	50
8	Gorgoglione	1662	9	36	26	44	51	20	San Mauro Forte	3238	34	70	78	59	54
9	Grassano	6107	54	135	131	72	87	21	Stigliano	6435	72	138	144	135	147
10	Grottole	3038	32	66	88	76	77	22	Tricarico	7600	77	164	148	136	123
11	Matera	15700	163	359	336	244	268								
12	Miglionico	4111	45	93	94	96	97								
								TOTALE	113219	1092	2435	2365	2050	1990	

CIRCONDARIO DI MELFI.

1	Atella	2492	21	55	39	61	44	12	Pescopagano	3740	40	78	71	61	80
2	Barile	3884	28	119	114	80	76	13	Rapolla	3246	43	68	86	68	91
3	Bella	5558	36	113	85	128	114	14	Rapone	2016	13	24	44	15	38
4	Castelgrande	3328	27	79	67	71	72	15	Rionero in Vulture	11383	95	333	310	230	213
5	Forenza (a)	7553	65	186	136	133	127	16	Ripacandida	5015	50	136	124	78	84
6	Lavello	6288	60	183	170	91	91	17	Ruvo del Monte	2487	18	59	58	41	41
7	Maschito	3522	26	91	101	59	78	18	San Fele	9240	74	242	232	107	100
8	Melfi	12657	119	338	332	266	242	19	Venosa	8014	38	127	130	155	170
9	Montemilone	2939	24	69	52	50	34								
10	Muro Lucano	8895	71	191	171	129	152								
11	Palazzo San Gervasio	7111	76	188	170	138	123								
								TOTALE	109368	924	2629	2492	1961	1970	

CIRCONDARIO DI POTENZA.

1	Abriola	2904	29	53	42	90	64	24	Palmira	3972	42	103	88	66	65
2	Acerenza	4027	30	81	89	56	66	25	Picerno	4311	31	84	73	65	59
3	Albano di Lucania	2642	14	77	48	46	47	26	Pietragalla	6711	43	127	143	116	119
4	Anzi	3542	23	48	57	56	52	27	Pietrapertosa	2695	25	36	45	35	36
5	Armento	2684	22	42	44	37	46	28	Pignola di Basilicata	3620	26	54	59	34	38
6	Avigliano	19399	135	444	411	254	261	29	Potenza	20281	96	263	267	219	212
7	Balvano	3745	26	58	37	62	58	30	Ruoti	3429	17	63	70	50	40
8	Baragiano	2117	15	44	37	31	32	31	San Chirico Nuovo	2477	26	70	63	38	44
9	Brienza	4859	35	91	79	48	60	32	San'Angelo le Fratte	1503	16	32	32	14	16
10	Brindisi di Montagna	2183	9	32	32	30	38	33	Saponara di Grumento	2557	30	49	27	35	55
11	Calvello	4828	30	70	77	70	71	34	Sasso di Castalda	2027	12	33	30	23	28
12	Campomaggiore	1525	10	26	27	21	26	35	Satriano di Lucania	2627	17	59	58	48	50
13	Cancellara	3387	26	68	68	57	36	36	Savoja di Lucania	1792	13	28	32	17	22
14	Castelmezzano	1890	18	43	33	24	26	37	Spinoso	2506	17	54	40	35	29
15	Corleto Perticara	5141	27	76	84	53	58	38	Tito	4636	21	89	65	49	59
16	Galicchio	1274	9	25	24	20	12	39	Tolve	4589	43	115	124	123	103
17	Genzano	7650	67	187	172	149	126	40	Tramutola	3518	26	63	52	40	48
18	Guardia Perticara	1740	19	34	26	17	15	41	Trivigno	2327	22	33	46	21	31
19	Laurenzana	6201	39	100	93	73	88	42	Vaglio di Basilicata	4195	25	75	59	52	48
20	Marsico Nuovo	7628	53	108	112	116	110	43	Vietri di Potenza	3634	30	78	54	54	54
21	Marsico Vetere	2522	19	36	28	35	38	44	Viggiano	5448	35	70	80	78	73
22	Missanello	1038	11	18	16	19	19								
23	Montemurro	3726	29	50	38	26	37								
								TOTALE	185507	1308	3389	3181	2602	2615	

PROVINCIA DI RAVENNA.

CIRCONDARIO DI FAENZA.

1	Bagnara di Romagna	1900	9	40	41	28	19	6	Riolo	3737	17	83	69	61	46
2	Brisighella	12398	84	239	232	165	187	7	Solarolo	3431	23	61	44	25	35
3	Casola Valsenio	4516	29	105	78	66	60								
4	Castel Bolognese	5688	31	81	70	65	53								
5	Faenza	36042	233	474	471	490	453								
								TOTALE	67772	426	1083	1005	900	853	

(a) Il comune di Forenza ha inviato soltanto le notizie di nove mesi dell'anno; mancano quelle relative ai mesi di febbraio, marzo e aprile, perchè, in una sommosa popolare avvenuta in detto comune il 14 febbraio 1892, furono distrutti i registri di stato civile. In questo prospetto si sono aumentate di un terzo le cifre relative ai nove mesi per ottenere il movimento approssimativo dell'intero anno.

TAVOLA I. — MOVIMENTO PER COMUNI.

Anno 1892.

Ravenna - Reggio di Calabria.

CIRCONDARI E DISTRETTI — COMUNI	POPOLAZIONE censita al 31 dicembre 1881	MATRIMONI	NATI		MORTI			CIRCONDARI E DISTRETTI — COMUNI	POPOLAZIONE censita al 31 dicembre 1881	MATRIMONI	NATI		MORTI	
			Maschi	Femmine	Maschi	Femmine					Maschi	Femmine	Maschi	Femmine

CIRCONDARIO DI LUGO.

1	Bagnacavallo	14645	101	212	246	220	184	6	Massa Lombarda	5655	29	73	81	59	78
2	Conselice	6751	49	155	131	121	87	7	Sant'Agata sul Santer-	1809	11	28	27	27	29
3	Cotignola	6545	42	106	116	84	92	no							
4	Fusignano	5607	35	83	93	73	70								
5	Lugo	25659	161	397	461	378	374		TOTALE	66671	428	1054	1155	962	914

CIRCONDARIO DI RAVENNA.

1	Alfonsine	9263	113	221	183	135	121	4	Russì	7465	44	88	94	96	88
2	Cervia	6615	56	141	125	91	97			83916	633	1409	1245	1115	1114
3	Ravenna	60573	420	959	843	798	808		TOTALE						

PROVINCIA DI REGGIO DI CALABRIA.

(Calabria Ulteriore I).

CIRCONDARIO DI GERACE.

1	Agnana Calabria	1159	9	29	27	18	24	22	Martone	1946	56	43	41	25	31
2	Antonimina	1799	22	37	26	22	28	23	Monasterace	1205	11	26	24	11	12
3	Ardore	5835	78	110	98	80	84	24	Palizzi	2532	26	57	65	31	43
4	Benestare	3373	33	58	67	39	52	25	Pazzano	1418	7	30	21	24	25
5	Bianco	2543	14	49	37	39	28	26	Placania	1541	9	39	37	28	19
6	Bivongi	2574	30	53	51	44	44	27	Plati	2472	14	67	47	37	34
7	Bovalino	3673	35	78	76	63	86	28	Preacore	1668	22	34	24	30	20
8	Brancaleone	1474	17	35	32	38	31	29	Riace	612	6	13	12	15	4
9	Bruzzano Zeffirio	1468	16	39	39	22	28	30	Roccella Jonica	1698	22	34	36	26	18
10	Camini	1125	12	31	34	12	25	31	San Giovanni di Gerace	6628	52	140	121	97	77
11	Canolo	1925	24	39	59	31	31	32	San Luca	1502	16	37	36	23	26
12	Caraffa del Bianco	1100	18	31	36	15	26	33	Sant'Agata di Bianco	1741	18	43	38	33	31
13	Careri	1268	11	32	25	22	21	34	Sant'Ilario del Jonio	853	8	28	22	11	17
14	Casignana	1232	9	36	28	30	14	35	Siderno Marina	2263	15	42	41	43	41
15	Caulonia	8391	87	189	181	124	123	36	Staiti	9375	81	170	173	161	133
16	Ciminà	1908	15	39	36	21	29	37	Stignano	1520	12	25	28	29	27
17	Ferruzzano	1542	14	27	25	19	19	38	Stilo	1824	21	38	28	26	20
18	Gerace	9511	76	191	184	139	138	39		2655	28	59	61	54	52
19	Gioiosa Jonica	9800	82	205	179	121	162								
20	Grotteria	5579	43	139	144	72	80								
21	Mammola	7679	19	187	184	184	162								
									TOTALE	118411	1088	2554	2423	1849	1865

CIRCONDARIO DI PALMI.

1	Anoja	1934	21	53	44	29	21	20	Radicea	5475	69	129	132	71	68
2	Candidoni	406	6	11	12	3	9	21	Rizziconi	2553	35	110	93	47	47
3	Caridà	1004	15	26	25	20	16	22	Rosarno	4476	60	128	127	82	73
4	Cinquefronde	4884	55	123	110	79	77	23	San Giorgio Morgeto	5005	36	101	99	67	59
5	Cittanova	11648	112	246	220	135	161	24	San Pier Fedele	471	3	4	5	6	6
6	Cosoleto	1425	18	43	40	18	19	25	San Procopio	920	10	22	24	19	23
7	Delianna	4643	45	102	121	61	80	26	S. Cristina d'Aspromonte	2075	17	37	44	9	19
8	Feroleto della Chiesa	1017	9	29	27	17	19	27	S. Eufemia d'Aspromonte	5861	47	138	129	85	83
9	Galatro	1946	18	60	53	15	17	28	Scido	1268	14	25	40	11	18
10	Giffone	2882	27	58	65	47	62	29	Seminara	4881	51	112	111	66	62
11	Gioja Tauro	3269	41	98	84	64	31	30	Serrata	922	8	25	30	15	13
12	Jatrinoli	4395	53	110	115	73	73	31	Sinopoli	3386	30	74	66	52	50
13	Laureana di Borello	6010	75	185	156	81	97	32	Terranova Sappo Minu-						
14	Maropati	2198	28	41	40	17	17		lio	1058	18	24	31	18	9
15	Melicuccà	2233	29	38	41	23	29	33	Tresilico	1354	13	21	30	19	15
16	Molochio	2886	41	56	61	42	42	34	Varapodio	2485	35	63	54	37	52
17	Oppido Mamertina	6503	76	148	153	108	96								
18	Palmi	11082	122	268	276	141	159								
19	Polistena	8359	79	222	192	116	124								
									TOTALE	120794	1316	2930	2850	1693	1746

TAVOLA I. — MOVIMENTO PER COMUNI.

Anno 1892.

Roma.

CIRCONDARI E DISTRETTI — COMUNI	POPOLAZIONE censita al 31 dicembre 1881	MATRIMONI	NATI		MORTI		CIRCONDARI E DISTRETTI — COMUNI	POPOLAZIONE censita al 31 dicembre 1881	MATRIMONI	NATI		MORTI	
			Maschi	Femmine	Maschi	Femmine				Maschi	Femmine	Maschi	Femmine
			CIRCONDARIO DI FROSINONE.										
1 Acuto	2005	14	52	45	27	22	23 Patrica	2291	38	47	56	19	29
2 Alatri	13244	103	291	280	196	207	24 Piglio	2854	31	76	76	56	39
3 Amaseno	1909	19	42	43	59	50	25 Piperno	5732	92	124	102	121	121
4 Anagni	8023	57	176	197	107	124	26 Pofi	2485	44	71	64	39	45
5 Anticoli di Campagna	2077	13	52	44	39	26	27 Prossedi	1653	16	41	33	29	25
6 Arnara	1975	13	51	37	30	25	28 Ripi	4005	28	95	109	52	49
7 Bauco	3621	27	83	89	78	63	29 Roccasecca	1869	6	32	33	39	34
8 Castro dei Volsci	3540	33	87	85	53	50	30 Roccasecca dei Volsci	597	31	12	7	21	10
9 Ceccano	7256	44	176	152	114	94	31 Serrone	1736	10	48	42	16	21
10 Ceprano	4838	55	125	119	58	53	32 Sgurgola	2876	32	85	74	49	52
11 Collepardo	1250	27	23	32	18	20	33 Sonnino	3200	29	77	92	66	70
12 Falvaterra	1285	9	23	25	15	12	34 Strangolagalli	1162	11	35	30	21	16
13 Ferentino	10042	17	284	249	146	137	35 Supino	3123	42	83	72	80	67
14 Filottino	1231	22	33	42	26	22	36 Torre Cajetani	712	6	16	16	14	15
15 Frosinone	9768	45	229	198	119	118	37 Torrice	3214	18	68	88	60	50
16 Fumone	1588	15	37	44	13	22	38 Trevi nel Lazio	1453	16	54	48	28	31
17 Giuliano di Roma	2317	35	45	51	38	38	39 Trivigliano	929	2	19	17	10	13
18 Guarino	2531	31	56	63	30	34	40 Vallecorsa	3600	18	83	64	43	39
19 Maenza	1718	38	41	48	31	29	41 Veroli	10276	75	250	255	179	169
20 Monte S. Giovanni Cam- pano	5655	39	125	120	61	81	42 Vico nel Lazio	1688	16	31	32	22	29
21 Morolo	2516	25	74	64	32	30	43 Villa Santo Stefano	1285	4	28	28	33	30
22 Paliano	5021	37	115	127	51	53	TOTALE	150150	1343	3595	3492	2318	2265

CIRCONDARIO DI ROMA.

1 Affile	1570	8	29	27	24	32	43 Manziana	1465	12	38	31	24	23
2 Agosta	1247	4	25	33	29	25	44 Marano Equo	1058	6	28	18	18	22
3 Albano Laziale	7095	62	176	165	102	84	45 Marino	6862	44	157	150	86	90
4 Anguillara Sabazia	1307	12	31	18	18	8	46 Mazzano Romano	636	2	17	12	15	8
5 Anticoli Corrado	1321	10	27	30	10	14	47 Mentana	1058	9	23	24	11	11
6 Anzio	2141	19	57	47	27	16	48 Montecelio	2668	26	55	55	38	39
7 Arcinazzo Romano	1116	2	23	33	21	28	49 Monte Compatri	4031	15	72	79	46	37
8 Aricia	2723	20	86	69	23	23	50 Monte Flavio	803	4	18	14	4	4
9 Arsoli	1815	16	39	24	33	13	51 Monte Libretti	1266	9	30	29	11	11
10 Bellegra	1744	15	52	51	34	32	52 Monte Porzio Catone	1965	10	28	31	22	20
11 Bracciano	3050	26	50	71	28	24	53 Monterosi	673	9	17	10	10	14
12 Camerata Nuova	367	9	12	15	8	4	54 Monte Rotondo	3967	21	89	76	39	28
13 Campagnano di Roma	3043	27	81	66	37	26	55 Montorio Romano	1365	19	23	27	19	15
14 Canale Monterano	1270	13	31	24	14	11	56 Moricone	1084	6	22	34	16	11
15 Canterano	750	12	11	11	8	11	57 Morlupo	1887	21	46	43	22	20
16 Capranica Prenestina	1492	14	50	32	26	19	58 Nazzano	997	14	17	18	16	10
17 Casape	727	15	23	18	7	11	59 Nemi	931	2	19	21	12	8
18 Castel Gandolfo	1994	8	20	38	34	23	60 Netola	1146	8	25	19	7	6
19 Castel Madama	3125	37	66	67	27	35	61 Nettuno	2764	20	63	64	55	50
20 Castelnuovo di Porto	1432	3	12	11	10	8	62 Olevano Romano	3814	25	116	104	56	47
21 Castel S. Pietro Romano	582	8	31	9	13	16	63 Oriolo Romano	1207	6	19	23	14	23
22 Cave	4304	52	107	92	71	74	64 Palestrina	6129	52	124	132	84	76
23 Cerreto Laziale	863	8	21	22	14	11	65 Palombara Sabina	4329	34	97	112	34	41
24 Cervara di Roma	1150	10	24	18	11	30	66 Percile	1260	17	29	35	16	14
25 Cielliano	1436	6	48	31	18	24	67 Pisoniano	1159	8	28	35	16	22
26 Cineto Romano	1055	7	25	20	16	15	68 Poli	1943	20	55	33	30	28
27 Civita Lavinia	1366	7	29	36	22	19	69 Pozzano Romano	992	7	30	15	9	10
28 Civitella San Paolo	1175	8	26	23	20	16	70 Riano	734	4	23	11	5	3
29 Colonna	633	5	19	24	5	12	71 Rignano Flaminio	1068	10	27	25	9	12
30 Fiano Romano	1234	5	24	29	16	13	72 Riofreddo	1175	7	28	24	19	16
31 Filacciano	597	6	14	5	4	7	73 Rocca Canterano	1187	15	30	30	21	25
32 Formello	693	10	11	17	10	3	74 Rocca di Papa	3304	25	82	69	46	35
33 Frascati	7510	44	165	138	94	86	75 Rocca Giovane	432	5	15	7	4	5
34 Galliciano nel Lazio	1313	16	26	20	11	9	76 Rocca Priora	2127	6	56	44	25	18
35 Genazzano	4008	21	67	65	50	49	77 Rocca Santo Stefano	1065	5	24	24	28	30
36 Genzano di Roma	5571	50	145	123	80	51	78 Rojate	824	13	21	22	10	20
37 Gerano	1351	8	38	37	20	17	79 Roma	300337	2516	6021	5745	4973	4343
38 Grottaferrata	1960	16	56	38	14	25	80 Roviano	793	12	28	22	19	23
39 Jenne	923	2	26	19	10	11	81 Sambuci	712	13	24	15	15	9
40 Lepignano	1226	18	28	28	33	24	82 S. Gregorio da Sassola	1246	16	27	33	16	17
41 Licenza	967	18	19	22	10	19	83 S. Polo dei Cavalieri	2126	21	58	51	9	14
42 Mandela	791	4	15	20	7	9	84 Sant'Angelo Romano	891	7	25	23	15	12

TAVOLA I. — MOVIMENTO PER COMUNI.

Anno 1892.

Roma - Rovigo.

CIRCONDARI E DISTRETTI — COMUNI	POPOLAZIONE censita al 31 dicembre 1881	MATRIMONI		NATI		MORTI		CIRCONDARI E DISTRETTI — COMUNI	POPOLAZIONE censita al 31 dicembre 1881	MATRIMONI		NATI		MORTI	
		Maschi	Femmine	Maschi	Femmine	Maschi	Femmine			Maschi	Femmine	Maschi	Femmine	Maschi	Femmine
85 Sant'Oreste	1828	13	45	35	13	22	93	Vallepietra	653	7	19	13	16	12	
86 San Vito Romano	2963	22	81	83	57	57	94	Vallinfreda	903	7	23	16	14	15	
87 Saracinesco	493	4	11	12	8	6	95	Vicovaro	2033	11	31	40	17	24	
88 Scrofanò	1134	6	16	13	16	7	96	Vivaro Romano	871	14	20	20	13	21	
89 Subiaco	7017	27	163	150	129	126	97	Zagarolo	5517	36	96	76	51	55	
90 Tivoli	10297	86	217	212	167	154									
91 Torrita Tiberina	547	7	13	14	3	6									
92 Trevignano Romano	749	9	20	17	13	15									
								TOTALE	490502	4011	10394	9756	7530	6780	

CIRCONDARIO DI VELLETRI.

1 Artena	4196	10	93	92	70	56	11	Rocca Massima	1218	13	35	17	14	16
2 Bassiano	1834	8	55	46	13	20	12	San Felice Circeo	1259	5	34	26	17	17
3 Carpineto Romano	3727	42	94	80	53	58	13	Segni	5686	54	151	149	64	88
4 Cisterna di Roma	3096	23	52	53	56	68	14	Sermoneta	1283	8	23	21	26	31
5 Cori	6300	59	153	138	107	102	15	Sezze	8335	59	186	199	207	184
6 Gavigliano	1163	15	34	34	13	18	16	Terracina	8572	37	173	201	146	121
7 Gorga	861	15	17	16	11	10	17	Vallmontone	4236	37	86	95	86	70
8 Labico	1700	15	43	43	20	23	18	Velletri	16493	115	336	344	177	212
9 Montelanico	1725	11	37	29	28	17								
10 Norma	2207	21	75	57	57	60								
								TOTALE	74391	547	1677	1640	1165	1171

CIRCONDARIO DI VITERBO.

1 Acquapendente	5664	62	120	116	94	60	33	Grotte di Castro	3442	37	68	61	57	49
2 Arlena di Castro	464	8	12	8	13	10	34	Grotte Santo Stefano	1509	15	32	27	27	33
3 Bagnaja	2784	23	57	65	52	58	35	Ischia di Castro	2332	32	45	58	37	40
4 Bagnorea	3884	43	71	53	82	69	36	Latera	1285	14	38	25	11	15
5 Barbarano Romano	1113	10	16	24	9	13	37	Lubriano	1073	9	27	21	19	15
6 Bassanello	1505	39	43	29	29	16	38	Marta	1492	9	29	30	31	27
7 Bassano di Sutri	1962	45	42	52	37	30	39	Montefiascone	7461	53	150	188	118	100
8 Bassano in Teverina	1410	24	35	32	20	13	40	Nepi	2344	21	58	48	33	23
9 Bieda	1891	13	40	41	25	29	41	Onano	2480	25	59	63	39	37
10 Bolsena	2726	29	66	42	33	40	42	Orte	4101	33	86	91	49	55
11 Bomarzo	2502	19	46	46	33	42	43	Piansano	1911	42	35	40	50	49
12 Calcata	563	3	22	20	4	5	44	Proceno	1386	9	24	29	7	14
13 Canepina	2481	14	52	37	23	28	45	Roccalvece	1323	11	34	31	13	13
14 Canino	2587	27	53	48	38	25	46	Ronciglione	5806	165	105	110	68	62
15 Capodimonte	1409	9	24	34	21	19	47	S. Giovanni di Bieda	765	6	15	15	9	6
16 Capranica	3010	44	76	59	57	55	48	San Lorenzo Nuovo	1483	8	28	32	29	31
17 Capranica	5050	28	81	87	47	60	49	S. Martino al Cimino	1594	9	33	35	26	30
18 Carbognoano	1882	15	35	43	21	12	50	S. Michele in Teverina	722	3	13	16	8	13
19 Castel Cellesi	540	7	14	10	14	14	51	Soriano nel Cimino	4919	37	108	95	53	60
20 Castel Sant'Elia	815	13	22	23	13	9	52	Sutri	2363	72	40	46	27	35
21 Castiglione in Teverina	1768	28	59	41	39	17	53	Tessennano	620	3	11	17	19	11
22 Celleno	1417	10	37	31	18	19	54	Toscanello	4116	41	84	100	57	45
23 Cellere	1655	10	30	48	50	37	55	Valentano	2716	15	66	48	42	31
24 Civita Castellana	4466	41	69	94	61	52	56	Vallerano	1554	25	33	31	21	27
25 Civitella d'Agliano	1873	11	46	41	22	20	57	Veiano	1209	17	23	24	19	19
26 Corchiano	1250	21	38	29	23	9	58	Vetralla	6511	80	128	108	63	79
27 Fabbrica di Roma	2270	23	50	43	32	44	59	Vignanello	3588	45	63	69	48	44
28 Faleria	1082	8	30	28	10	13	60	Viterbo	19654	153	310	260	331	285
29 Farnese	2808	20	67	95	38	41	61	Vitorchiano	2016	17	42	52	21	31
30 Gallese	1377	23	40	28	21	11								
31 Gradoli	1845	15	31	35	25	32								
32 Graffignano	984	6	24	12	10	14								
								TOTALE	158762	1697	3235	3164	2346	2195

PROVINCIA DI ROVIGO.

DISTRETTO DI ADRIA.

1 Adria	15806	149	330	288	214	222	7	Papozze	2524	10	74	55	33	37
2 Bottrighe	4887	27	120	112	66	55	8	Pettorazza Grimani	2114	33	52	50	40	37
3 Cà Emo	1475	10	33	46	20	23	9	Rosolina	2349	24	55	58	27	21
4 Contarina	6023	37	163	154	76	86								
5 Donada	3747	22	79	83	35	39								
6 Loreo	4552	39	90	97	55	47								
								TOTALE	43477	351	996	943	566	567

TAVOLA I. — MOVIMENTO PER COMUNI.

Anno 1892.

Rovigo - Salerno.

CIRCONDARI E DISTRETTI — COMUNI	POPOLAZIONE censita al 31 dicembre 1881	MATRIMONI	NATI				MORTI				CIRCONDARI E DISTRETTI — COMUNI	POPOLAZIONE censita al 31 dicembre 1881	MATRIMONI	NATI				MORTI			
			Maschi		Femmine		Maschi		Femmine					Maschi		Femmine		Maschi		Femmine	
1 Arquà Polesine	3133	16	64	50	49	40	9	Rovigo	11460	78	138	142	137	131							
2 Boara Polesine	3230	27	86	68	53	40	10	San Martino di Venezze	3996	16	98	77	78	63							
3 Borsea	1354	9	16	26	6	12	11	S Apollinare con Selva	2604	12	53	49	50	34							
4 Buso Sarzano	1867	17	49	32	34	22	12	Villadose	3507	20	77	86	43	47							
5 Ceregno	2612	21	42	53	26	39	13	Villamarzana	1708	11	28	41	20	20							
6 Concadirame	1484	6	27	29	14	14															
7 Oosta di Rovigo	2823	9	51	40	33	46															
8 Grignano di Polesine	2768	26	62	63	42	39															
								TOTALE	42546	268	786	756	585	547							

DISTRETTO DI ROVIGO.

PROVINCIA DI SALERNO.

(Principato Ulteriore).

CIRCONDARIO DI CAMPAGNA.

1 Albanella	2501	33	65	50	32	19	20	Oliveto Citra	3531	40	60	74	46	58
2 Altavilla Silentina	2976	27	59	71	41	45	21	Ottati	1578	18	18	25	16	10
3 Aquara	2300	11	52	32	36	31	22	Palomonte	2244	17	59	52	25	35
4 Bellosguardo	1285	11	27	20	8	19	23	Petina	1676	11	25	23	19	23
5 Buccino	6123	61	106	115	64	71	24	Postiglione	2735	22	44	41	37	37
6 Campagna	9028	76	207	190	95	90	25	Ricigliano	2007	16	24	18	13	10
7 Capaccio	4060	29	81	44	35	25	26	Roccadaspide	5620	61	108	131	67	63
8 Castelivita	2582	23	57	44	34	37	27	Romagnano al Monte	899	4	10	13	8	9
9 Castelnuovo di Conza	1529	14	41	38	22	15	28	Roscigno	1201	12	21	15	13	12
10 Castel San Lorenzo	3513	34	61	61	44	63	23	San Gregorio Magno	4556	44	74	87	53	65
11 Colliano	3540	25	78	73	50	60	30	San'Angelo a Fasanella	1846	16	27	29	16	20
12 Controne	1561	11	22	19	10	14	31	Santomenna	1423	17	30	34	19	13
13 Contursi	2978	30	79	45	55	55	32	Serre	3456	26	64	45	56	46
14 Corleto Monforte	1812	15	15	37	13	30	33	Sicignano	3314	33	67	51	48	45
15 Eboli	11235	87	252	200	169	158	34	Trentinara	1639	17	27	27	22	12
16 Felitto	1792	15	29	25	18	42	35	Valva	1842	21	45	42	31	21
17 Galdo	2024	14	22	16	24	23								
18 Giungano	859	13	23	13	7	6								
19 Laviano	2425	15	49	40	39	47								
								TOTALE	103690	919	2028	1845	1285	1329

CIRCONDARIO DI SALA CONSILINA.

1 Atena Lucana	2554	16	44	29	32	32	15	Sala Consilina	6107	59	124	126	88	87
2 Auletta	3111	21	47	49	35	43	16	Salvitelle	1301	10	24	28	18	12
3 Buonabitacolo	2697	23	39	37	30	32	17	San Pietro al Tanagro	2269	20	38	34	52	39
4 Caggiano	3446	25	50	57	42	27	18	San Rufo	2340	16	39	24	31	30
5 Casalbuono	1961	17	41	33	23	24	19	Santa Marina	1595	15	16	19	15	19
6 Casaleto Spartano	2560	19	40	27	17	23	20	Sant'Arzenio	3762	26	54	59	49	48
7 Caselle in Pittari	1729	9	34	23	19	16	21	Sanza	2978	30	61	37	40	38
8 Ispani	992	14	23	24	9	9	22	Sapri	2352	36	48	53	42	28
9 Monte San Giacomo	2265	23	47	41	51	39	23	Sassano	4341	40	77	69	72	85
10 Montessano sulla Marcellana	5161	38	101	75	74	84	25	Teggiano	5745	56	101	92	145	125
11 Morigerati	1251	9	17	16	5	16	26	Torraca	1298	12	16	17	10	14
12 Padula	7936	47	88	86	94	84	27	Tortorella	966	9	20	14	16	7
13 Pertosa	841	12	10	11	5	12		Vibonati	2624	24	61	42	21	34
14 Polla	5001	31	72	72	58	59								
								TOTALE	79183	657	1332	1194	1088	1066

CIRCONDARIO DI SALERNO.

1 Acerno	2634	36	61	63	69	79	5	Baronissi	7952	58	120	147	76	92
2 Amalfi	7409	42	160	106	96	111	6	Bracigliano	3129	45	75	49	54	39
3 Angri	11193	70	246	217	165	172	7	Calvanico	1726	12	9	19	17	29
4 Atrani	2451	16	64	57	39	26	8	Castel San Giorgio	5003	39	119	92	73	77

TAVOLA I. — MOVIMENTO PER COMUNI.

Anno 1892.

Salerno - Sassari.

CIRCONDARI E DISTRETTI — COMUNI	POPOLAZIONE censita al 31 dicembre 1881	MATRIMONI				MORTI				CIRCONDARI E DISTRETTI — COMUNI	POPOLAZIONE censita al 31 dicembre 1881	MATRIMONI				MORTI			
		NATI		MORTI		NATI		MORTI				NATI		MORTI					
		Maschi	Femmine	Maschi	Femmine	Maschi	Femmine	Maschi	Femmine			Maschi	Femmine	Maschi	Femmine	Maschi	Femmine		
9 Castiglione del Genovesi	1098	10	14	19	19	4	28	Positano	2392	14	43	40	45	36					
10 Cava dei Tirreni	21363	166	483	431	301	289	29	Prajano	1026	7	27	24	17	9					
11 Cetara	2191	13	55	45	32	25	30	Ravello	1917	19	44	38	29	21					
12 Conca Marini	819	6	11	10	6	8	31	Rocca Piemonte	3868	27	76	77	55	58					
13 Corbara	1752	11	39	36	21	23	32	Salerno	31245	282	1016	1049	583	717					
14 Fisciano	7456	50	152	134	99	89	33	San Cipriano Picentino	3900	33	65	67	36	25					
15 Furore	644	5	14	12	8	5	34	San Mango Piemonte	981	6	19	23	5	7					
16 Giffoni sei Casali	3969	36	66	76	49	52	35	San Marzano sul Sarno	3271	24	77	66	53	55					
17 Giffoni Valle Piana	6292	44	112	99	81	86	36	S. Egidio del M. Albino	3400	28	88	69	57	47					
18 Majori	4993	44	106	98	60	61	37	San Valentino Torio	4195	35	89	71	68	62					
19 Mercato San Severino	10428	93	201	201	129	141	38	Sarno	16793	142	399	349	238	206					
20 Minori	3486	20	74	96	50	54	39	Scafati	11068	96	306	267	187	166					
21 Montecorvino Pugliano	6273	51	145	129	98	58	40	Scala	1362	14	35	22	15	23					
22 Montecorvino Rovella	7369	63	135	140	125	115	41	Stiano	3184	26	75	76	54	44					
23 Nocera Inferiore	15858	123	378	347	368	293	42	Tramonti	5079	39	109	103	108	115					
24 Nocera Superiore	6891	56	133	145	140	120	43	Vietri sul Mare	8459	78	157	162	99	111					
25 Olevano sul Tusciano	3097	21	62	57	44	49													
26 Pagani	13290	94	311	307	236	237													
27 Pellezzano	6499	50	133	101	79	54													
								TOTALE	267405	2144	6103	5736	4183	4090					

CIRCONDARIO DI VALLO DELLA LUCANIA.

1 Agropoli	2276	19	70	47	34	29	29	Omignano	1221	4	16	11	8	12
2 Alfano	758	11	19	11	8	13	30	Orria	1485	8	23	20	11	16
3 Ascea	2269	24	29	32	20	24	31	Ortonico	2157	6	47	34	15	24
4 Camerota	3194	27	65	43	35	33	32	Perdifumo	2059	15	39	31	14	9
5 Campora	1323	2	23	23	18	8	33	Perito	1522	10	26	29	10	22
6 Cannalonga	1057	9	19	16	13	14	34	Piaggine Soprane	3104	28	45	58	38	38
7 Casalicchio	3119	18	29	49	18	17	35	Pisciotta	3499	33	77	81	45	49
8 Castellabate	4856	32	89	74	33	30	36	Pollica	3170	27	34	45	18	27
9 Castelnuovo Cilento	783	6	18	12	19	9	37	Prignano Cilento	1707	16	23	28	13	18
10 Castel Ruggero	594	4	9	4	8	8	38	Roccagloriosa	2061	28	41	37	23	39
11 Celle di Bulgheria	1493	19	41	28	26	16	39	Rofrano	2038	20	34	34	22	23
12 Centola	2751	38	84	70	69	45	40	Rutino	1529	18	22	30	11	9
13 Ceraso	2547	16	44	41	22	30	41	Sacco	1642	14	28	25	30	23
14 Ciccerale	2072	18	20	36	14	13	42	Salento	1173	8	20	19	14	10
15 Cuccaro Vetere	806	8	9	6	12	8	43	San Giovanni a Piro	3231	28	43	52	34	36
16 Futani	979	10	19	17	8	6	44	San Mauro Cilento	1273	10	19	13	7	9
17 Gioj	1946	22	34	27	16	21	45	San Mauro la Bruca	939	8	13	13	6	10
18 Laureana Cilento	1901	9	21	28	11	12	46	Serramezzana	618	5	9	11	3	3
19 Laurino	2657	9	28	21	25	39	47	Sessa Cilento	3151	17	40	36	17	27
20 Laurito	1443	6	28	34	19	17	48	Stella Cilento	1740	17	27	19	15	18
21 Licusati	1172	12	13	21	5	11	49	Stio	1509	4	12	17	15	12
22 Lustra	1178	8	18	13	8	10	50	Torchiaro	1863	8	20	20	8	16
23 Magliano Vetere	1029	10	22	15	14	17	51	Torre Orsaja	1823	14	41	24	27	21
24 Mojo della Civitella	1307	7	28	18	18	16	52	Valle dell'Angelo	1506	7	18	14	9	7
25 Montano Antilia	2104	7	43	27	27	32	53	Vallo della Lucania	4999	43	101	71	64	68
26 Monteforte Cilento	758	1	22	22	19	29								
27 Novi Velia	1058	5	11	17	15	10								
28 Ogliastro Cilento	1930	11	49	30	17	23								
								TOTALE	99879	774	1722	1554	1028	1086

PROVINCIA DI SASSARI.

CIRCONDARIO DI ALGHERO.

1 Alghero	10117	99	212	219	169	154	12	Olmedo	486	11	24	12	13	13
2 Banari	1296	3	29	35	15	15	13	Padria	1924	22	31	41	34	23
3 Bessude	698	12	11	9	8	6	14	Pozzomaggiore	3861	33	67	63	47	58
4 Bonnanaro	1394	13	32	23	15	11	15	Romana	749	4	10	20	20	16
5 Bonorva	6116	41	109	97	84	63	16	Semestene	622	5	10	10	5	7
6 Borutta	617	5	6	6	4	6	17	Siligo	1169	7	27	21	11	10
7 Cheremule	788	7	11	10	10	4	18	Tiesi	3417	28	54	55	43	37
8 Cossuine	1604	12	30	28	23	23	19	Torralba	1410	10	21	30	18	13
9 Giave	1791	25	26	27	23	23	20	Villanova Monteleone	4390	40	108	67	77	78
10 Mara	815	9	17	16	7	11								
11 Monteleone Rocca Doria	360	3	11	4	6	12								
								TOTALE	43624	389	841	793	632	573

TAVOLA I. — MOVIMENTO PER COMUNI.

Anno 1892.

Sassari.

CIRCONDARI E DISTRETTI — COMUNI		POPOLAZIONE censita al 31 dicembre 1881	MATRIMONI	NATI		MORTI		CIRCONDARI E DISTRETTI — COMUNI		POPOLAZIONE censita al 31 dicembre 1881	MATRIMONI	NATI		MORTI	
				Maschi	Femmine	Maschi	Femmine					Maschi	Femmine	Maschi	Femmine

CIRCONDARIO DI NUORO.

1	Bitti	3486	23	75	67	67	43	18	Onifai	447	2	11	9	14	9
2	Bolotana	3123	29	54	52	55	49	19	Oniferi	735	6	10	15	4	8
3	Dorgall.	4364	34	88	73	68	73	20	Orani	2594	13	37	39	25	26
4	Fonni	3270	31	55	55	46	26	21	Orgosolo	2174	11	38	38	21	23
5	Galtelli	748	13	25	13	20	17	22	Orosei	1907	21	26	41	29	24
6	Gavoi	1890	16	29	33	14	21	23	Orotelli	1857	7	43	43	29	21
7	Irgoli	817	4	9	16	19	13	24	Orune	2362	48	46	58	55	63
8	Lei.	419	4	13	6	8	9	25	Osidda	493	2	3	9	14	4
9	Loculì	232	1	3	4	3	1	26	Ottana	1043	12	14	14	12	14
10	Lodè	1274	7	31	21	19	21	27	Ovodda	1112	3	20	17	16	11
11	Lodine	145	2	1	3	4	4	28	Posada	1752	20	39	46	45	51
12	Mamojada	2049	11	33	39	39	40	29	Sarule	1693	9	22	25	20	21
13	Nuoro	6212	45	113	105	69	52	30	Silanus.	2034	19	42	46	27	23
14	Oliena	3649	16	57	62	48	39	31	Siniscola	2838	21	75	53	47	60
15	Ollolai	1225	8	25	15	14	13	32	Torpè	1058	8	22	19	20	21
16	Olzai	1214	9	21	18	20	19								
17	Onani	1578	2	43	25	28	10								
									TOTALE	59794	457	1123	1079	919	829

CIRCONDARIO DI OZIERI.

1	Alà dei Sardi	1366	13	26	27	13	15	13	Ittireddu	756	3	11	15	15	18
2	Anela	727	11	20	19	19	17	14	Monti	1252	11	31	27	23	21
3	Ardara	480	2	13	7	6	5	15	Mores	2448	18	43	50	33	25
4	Benetutti.	2178	13	41	46	23	22	16	Nughedu di San Nicolò	1737	10	27	32	43	35
5	Berehidda	1873	7	29	32	10	22	17	Nule	1473	10	23	18	10	15
6	Bono	3166	24	83	62	32	39	18	Oschiri.	2695	21	44	45	36	37
7	Bottidda	843	8	21	20	23	17	19	Ozieri	8569	62	158	132	126	143
8	Buddusò	2990	23	84	64	48	43	20	Pattada	3961	35	98	82	61	48
9	Bultei	1177	8	34	38	18	31	21	Tula	1187	13	29	36	24	20
10	Burgos	780	12	25	15	17	9								
11	Esporlatu.	373	6	12	10	5	6								
12	Illorai	1162	8	38	32	32	12								
									TOTALE	41193	318	890	809	617	600

CIRCONDARIO DI SASSARI.

1	Bulzi	636	7	14	13	7	6	14	Perugas	1440	16	35	25	26	15
2	Cargeghe	492	4	6	10	6	6	15	Ploaghe	3475	35	52	47	60	44
3	Castel Sardo	2027	36	48	37	25	19	16	Porto Torres	3475	33	107	77	84	61
4	Chiararomanti	2018	29	36	33	19	24	17	Putifigari	631	6	17	10	12	8
5	Codrongianus	1129	16	15	19	11	11	18	Sassari.	36317	230	595	572	541	452
6	Florinas	2093	15	37	44	12	17	19	Sedini	2118	17	59	64	20	31
7	Ittiri	5516	36	92	105	57	61	20	Sennori	3075	17	74	53	38	29
8	Laerru	830	9	26	15	15	10	21	Sorso	5844	63	120	120	55	73
9	Martis	937	9	23	8	22	11	22	Tissi.	1431	10	28	30	34	40
10	Muros	332	1	8	7	5	3	23	Uri	1155	13	27	26	32	29
11	Nulvi	3171	23	58	50	41	31	24	Usini.	2049	12	40	42	25	23
12	Osilo	5352	42	80	82	60	69								
13	Ossi	2769	24	49	67	56	62								
									TOTALE	88312	703	1646	1556	1263	1135

CIRCONDARIO DI TEMPIO PAUSANIA.

1	Aggius	2562	26	55	51	26	37	7	Santa Teresa Gallura.	2042	20	54	40	25	29
2	Bortigadas	1045	7	16	23	12	10	8	Tempio Pausania	11188	112	130	116	78	83
3	Calangianus	3025	21	78	60	43	45	9	Terranova Pausania	3553	40	90	80	63	64
4	La Maddalena	1881	31	102	97	84	46								
5	Luras	2227	19	54	48	30	30								
6	Nuchis	921	16	24	28	16	11								
									TOTALE	28444	292	603	543	377	355

TAVOLA I. — MOVIMENTO PER COMUNI.

Anno 1892.

Siena - Siracusa.

CIRCONDARI E DISTRETTI — COMUNI	POPOLAZIONE censita al 31 dicembre 1881	MATRIMONI	NATI		MORTI		CIRCONDARI E DISTRETTI — COMUNI	POPOLAZIONE censita al 31 dicembre 1881	MATRIMONI	NATI		MORTI	
			Maschi	Femmine	Maschi	Femmine				Maschi	Femmine		

PROVINCIA DI SIENA.

CIRCONDARIO DI MONTEPULCIANO.

1	Abbadia S. Salvatore	3369	25	102	94	62	51	10	San Casciano de'Bagni	3405	36	76	69	32	31
2	Castiglione d'Orcia	4011	32	76	68	58	48	11	San Quirico d' Orcia	1816	16	23	32	21	21
3	Cetona	4284	32	68	59	50	57	12	Sarteano	4615	34	77	77	62	58
4	Chianciano	2592	16	36	49	39	39	13	Sinalunga	8800	76	174	158	100	101
5	Chiusi	5017	52	109	102	69	73	14	Torrita	4676	42	74	82	56	48
6	Montepulciano	13387	111	249	267	192	198	15	Trequanda	2554	24	50	43	37	45
7	Pian Castagnajo	3622	40	94	81	59	38								
8	Pienza	3256	29	68	68	39	39								
9	Radiceofani	2703	18	59	55	46	33								
	TOTALE									68107	583	1335	1304	922	880

CIRCONDARIO DI SIENA.

1	Asciano	6805	62	131	154	93	76	13	Monticiano	2907	22	64	46	30	27
2	Buonconvento	3338	39	80	74	53	60	14	Murlo	3050	29	56	65	41	32
3	Casole d'Elsa	4277	40	69	70	43	44	15	Poggibonsi	8440	58	134	149	97	107
4	Castellina in Chianti	4052	32	73	81	52	35	16	Radda	3089	17	57	57	38	40
5	Castelnuovo Berardenga	7871	71	176	144	125	121	17	Radicondoli	3836	38	52	58	32	33
6	Chiusdino	3910	38	60	74	56	52	18	Rapolano	4170	30	88	91	56	65
7	Colle di Val d'Elsa	8639	91	147	124	118	109	19	San Gimignano	8524	59	167	147	132	97
8	Gajole	5134	40	93	84	68	77	20	San Giovanni d'Asso	2579	15	46	47	36	40
9	Masse di Siena	8731	62	168	157	125	100	21	Siena	25204	196	299	316	542	538
10	Montalcino	7851	63	155	131	115	113	22	Sovicille	7432	61	129	125	122	119
11	Monteriggioni	3838	34	79	64	52	51								
12	Monteroni d'Arbia	4142	32	83	78	65	57								
	TOTALE									137819	1129	2406	2336	2091	1993

PROVINCIA DI SIRACUSA.

CIRCONDARIO DI MODICA.

1	Biscari	4085	31	109	82	56	55	9	Ragusa Inferiore	6380	74	188	187	107	109
2	Chiaramonte Gulfi	9770	71	228	208	134	146	10	Santa Croce Camerina	5100	54	142	134	51	75
3	Comiso	19333	145	533	467	293	345	11	Scicli	12041	111	401	341	224	198
4	Giarratana	3125	21	100	89	62	51	12	Spaccaforno	8698	71	221	223	107	120
5	Modica	41231	268	865	766	453	405	13	Vittoria	23889	141	743	676	363	393
6	Monterosso Almo	8836	53	123	120	70	107								
7	Pozzallo	4376	33	142	136	71	67								
8	Ragusa	24341	177	775	753	422	393								
	TOTALE									171205	1250	4570	4182	2413	2464

CIRCONDARIO DI NOTO.

1	Avola	12478	133	315	280	156	173	7	Pachino	8282	61	282	288	114	128
2	Buccheri	4632	38	127	112	82	73	8	Palazzolo Acreide	11154	99	298	306	180	205
3	Buscemi	2490	24	71	74	60	76	9	Rosolini	7475	77	227	234	131	137
4	Cassaro	1699	11	66	47	29	26								
5	Ferla	4514	22	120	131	65	65								
6	Noto	18239	124	392	366	214	243								
	TOTALE									70963	589	1898	1838	1031	1126

TAVOLA I. — MOVIMENTO PER COMUNI.

Anno 1892.

Siracusa - Sondrio - Teramo.

CIRCONDARI E DISTRETTI — COMUNI	POPOLAZIONE censita al 31 dicembre 1881	MATRIMONI		NATI		MORTI		CIRCONDARI E DISTRETTI — COMUNI	POPOLAZIONE censita al 31 dicembre 1881	MATRIMONI		NATI		MORTI	
		Maschi	Femmine	Maschi	Femmine	Maschi	Femmine			Maschi	Femmine	Maschi	Femmine	Maschi	Femmine
CIRCONDARIO DI SIRACUSA.															
1	Augusta	13180	90	265	296	159	128	7	Melilli	6822	63	147	120	107	98
2	Canicattini	7090	84	181	152	102	90	8	Siracusa	23507	198	560	545	316	363
3	Carlentini	7179	64	190	170	94	108	9	Solarino	2876	16	77	70	41	49
4	Flordia	10266	92	251	248	126	130	10	Sortino	8972	108	233	248	125	134
5	Francofonte	6064	68	208	147	107	100								
6	Lentini	13462	120	372	350	188	186								
TOTALE										99358	903	2484	2346	1365	1386

PROVINCIA DI SONDRIO.

CIRCONDARIO UNICO DI SONDRIO.

1	Albaredo per S. Marco	423	1	8	6	6	4	41	Mello	1264	10	22	20	12	11
2	Albosaggia	2276	13	25	34	9	20	42	Menarola	347	1	6	6	3	5
3	Andalo	442	4	5	9	8	8	43	Mese	511	3	5	7	2	8
4	Ardenno	2121	11	31	28	31	28	44	Montagna	2261	12	43	33	28	20
5	Berna	325	1	6	5	1	2	45	Morbegno	3603	16	69	58	61	54
6	Berbenno di Valtellina	3040	13	49	48	38	22	46	Novate Mezzola	1213	10	18	19	10	15
7	Bianzone	1664	7	22	16	16	9	47	Pedesina	152	..	1	4	2	4
8	Bormio	1795	12	21	32	14	22	48	Pendolasco	779	3	11	11	4	9
9	Buglio in Monte	1176	11	26	30	22	18	49	Piantedo	681	4	10	11	22	16
10	Cajolo	1207	6	17	19	8	12	50	Piateda	1573	6	21	19	14	11
11	Campodolcino	1522	4	21	31	20	16	51	Piuro	1896	6	24	23	12	16
12	Campovico	502	2	9	11	7	6	52	Ponte in Valtellina	3301	15	38	36	32	32
13	Caspoggio	597	4	12	6	5	7	53	Postalesio	701	4	6	13	4	6
14	Castello dell'Acqua	1201	5	9	10	15	9	54	Prata Comportaccio	1257	5	17	16	8	14
15	Castione Andevenno	1587	4	25	22	15	20	55	Rasura	302	..	10	7	3	1
16	Cedrasco	419	3	8	4	..	3	56	Rogolo	429	4	8	7	2	6
17	Cercino	664	1	15	7	2	10	57	Samolaco	1865	9	26	26	23	28
18	Chiavenna	4292	23	66	66	61	54	58	San Giacomo e Filippo	1609	11	29	24	21	19
19	Chiesa	1545	9	19	23	15	19	59	Sernio	870	4	9	4	5	8
20	Chiuro	1680	13	25	20	21	17	60	Sondalo	3047	19	42	55	23	37
21	Cino	591	7	10	13	5	8	61	Sondrio	6990	37	97	115	65	69
22	Civo	1924	16	26	24	23	20	62	Spriana	831	6	22	17	6	10
23	Colorina	991	4	19	23	8	7	63	Talamona	2418	10	49	42	34	34
24	Cosio Valtellino	2365	13	44	36	31	38	64	Tartano	1320	7	19	23	21	15
25	Dazio	487	2	5	8	11	10	65	Teglio	6372	24	79	81	65	66
26	Delebio	1793	8	29	9	19	22	66	Tirano	5870	28	81	83	74	62
27	Dubino	758	..	20	11	4	2	67	Torre di S. Maria	1194	6	28	22	13	13
28	Faedo	435	4	4	8	3	7	68	Tovo di Sant'Agata	517	6	3	7	6	5
29	Foreola	929	4	14	15	23	31	69	Traona	1172	8	19	13	9	8
30	Fusine	791	8	14	8	4	7	70	Tresivio	1652	13	20	15	14	20
31	Gerola Alta	665	4	13	6	9	10	71	Val Furva	1411	7	32	20	17	16
32	Gordona	1242	8	20	18	13	15	72	Valle di Dentro	1666	12	26	23	22	25
33	Grosio	3176	15	60	59	34	35	73	Valle di Sotto	2071	11	34	25	23	17
34	Grosotto	2179	7	30	24	16	21	74	Val Masino	777	4	10	10	8	8
35	Isolato	452	3	16	13	12	8	75	Verecja	1029	7	10	13	10	10
36	Lanzada	991	7	13	16	10	9	76	Vervio	884	7	17	14	9	7
37	Livigno	837	6	14	12	16	7	77	Villa di Chiavenna	1208	6	10	19	17	16
38	Lovero Valtellino	1087	5	14	11	12	12	78	Villa di Tirano	3526	16	44	28	27	39
39	Mantello	360	4	12	4	6	2								
40	Mazzo di Valtellina	1434	8	19	20	21	12								
TOTALE										120534	637	1330	1754	1330	1349

PROVINCIA DI TERAMO.

(Abruzzo Ulteriore I).

CIRCONDARIO DI PENNE.

1	Alanno	3779	25	60	74	72	69	7	Castel Castagna	1054	15	28	20	14	10
2	Bacucco	1723	14	32	23	19	31	8	Castellammare Adriatico	6190	50	133	143	85	81
3	Basciano	1656	10	39	26	21	22	9	Castiglione a Casauria	2156	21	44	48	36	41
4	Bisenti	2993	20	54	50	38	38	10	Castiglione Messer Rai- mondo	3045	24	66	58	45	49
5	Brittoli	1170	5	19	20	28	22		Catignano	2537	14	42	58	28	30
6	Carpineto della Nora	1173	9	16	12	21	13	11							

TAVOLA I. — MOVIMENTO PER COMUNI.

Anno 1892.

Teramo - Torino.

CIRCONDARI E DISTRETTI — COMUNI	POPOLAZIONE censita al 31 dicembre 1881	MATRIMONI	NATI		MORTI		CIRCONDARI E DISTRETTI — COMUNI	POPOLAZIONE censita al 31 dicembre 1881	MATRIMONI	NATI		MORTI	
			Maschi	Femmine	Maschi	Femmine				Maschi	Femmine		
12 Cepagatti	3414	30	66	41	77	76	26 Nocciano	1708	11	22	31	29	36
13 Cermignano	2598	18	61	52	23	35	27 Penna Sant'Andrea	1058	15	18	26	9	15
14 Città Sant'Angelo	6799	64	134	127	87	98	28 Penne	9372	75	163	174	121	162
15 Civitaquana	2173	26	34	37	32	35	29 Pescosansonesco	1515	11	30	48	40	43
16 Civitella Casanova	4473	48	90	78	85	92	30 Pianella	6585	53	117	112	96	97
17 Collecervino	3092	25	60	66	41	36	31 Pietciano	1286	17	26	20	18	23
18 Corvara	1276	9	22	26	31	27	32 Pietranico	1253	10	25	30	32	26
19 Cugnoli	1799	15	32	46	36	28	33 Rosciano	2635	12	46	49	53	51
20 Ellice	1912	19	31	32	33	33	34 Spoltore	4419	38	80	75	47	73
21 Farindola	3324	24	78	76	52	54	35 Torre de' Passeri	2644	20	67	60	55	53
22 Loreto Aprutino	5668	54	97	106	66	83	36 Vicoli	924	3	20	14	20	19
23 Montebello di Bertona	1558	13	30	23	24	25							
24 Montesilvano	3815	28	84	87	51	64							
25 Moscufo	1987	15	45	47	17	21							
							TOTALE	104453	860	2011	2015	1582	1711

CIRCONDARIO DI TERAMO.

1 Ancarano	1641	14	32	24	16	13	21 Montepagano	4987	47	127	139	58	56
2 Atri	10642	82	249	209	156	192	22 Montorio al Vomano	5854	53	97	127	79	77
3 Bellante	2541	19	59	51	36	23	23 Morro d'Oro	2199	29	57	37	20	23
4 Campi	8190	70	170	149	88	110	24 Mosciano Sant'Angelo	6804	59	153	149	67	55
5 Canzano	1914	15	31	35	10	12	25 Mutignano	1703	13	35	38	31	17
6 Castellalto	2749	20	67	69	37	26	26 Nereto	2815	24	62	50	27	26
7 Castelli	3203	22	58	57	56	43	27 Notaresco	4196	39	81	88	53	55
8 Castiglione della Valle	2123	21	52	45	36	51	28 Pietracamela	1338	14	29	16	24	14
9 Castileti	1599	11	37	28	19	19	29 Rocca Santa Maria	1338	9	17	13	16	11
10 Cellino Attanasio	3269	29	68	80	39	38	30 Sant'Egidio alla Vibrata	2541	24	47	52	29	27
11 Civitella del Tronto	7706	65	145	156	110	125	31 Sant'Omero	3652	22	95	76	44	53
12 Colonnella	4690	39	96	109	55	54	32 Silvi	3307	28	92	66	38	47
13 Controguerra	2652	23	55	66	43	39	33 Teramo	20309	142	385	365	297	280
14 Corropoli	3738	28	99	78	61	38	34 Torano Nuovo	1748	13	35	41	23	24
15 Cortino	1576	20	27	33	24	26	35 Torricella Sicura	3176	26	60	58	31	29
16 Crognaleto	3169	32	64	61	55	44	36 Tortoreto	4446	44	97	86	52	53
17 Fano Adriano	1028	17	23	25	21	16	37 Tossicia	2304	14	43	43	25	29
18 Giulianova	5903	60	138	126	62	60	38 Valle Castellana	3813	25	77	60	48	46
19 Isola del Gran Sasso d'It.	3973	42	73	73	71	59							
20 Montefino	1605	14	28	29	27	17							
							TOTALE	150353	1268	3160	3007	1984	1932

PROVINCIA DI TORINO.

CIRCONDARIO DI AOSTA.

1 Allain	753	5	9	13	11	9	23 Donnas	1885	10	34	36	18	21
2 Antey-Saint-Andrè	1063	7	13	18	18	12	24 Dones	811	4	15	7	12	6
3 Aosta	7437	29	95	116	130	151	25 Emarèse	483	6	11	4	12	9
4 Arnaz	1611	6	35	25	15	17	26 Etroubles	947	6	16	4	21	16
5 Arvier	1033	4	7	10	15	11	27 Fénis	1613	3	23	16	25	30
6 Avise	607	1	6	9	8	4	28 Fontainemore	1202	2	16	18	13	10
7 Ayas	1672	4	22	18	18	22	29 Gignod	1402	9	14	14	9	16
8 Aymaville	1719	7	28	20	20	29	30 Gressan	1117	3	25	13	11	8
9 Bard	437	1	9	8	7	6	31 Gressoney-la-Trinité	167	1	5	1	4	3
10 Bionaz	270	3	4	6	5	5	32 Gressoney-Saint-Jean	721	6	9	14	9	19
11 Brissogne	815	8	9	13	8	4	33 Hône	908	15	23	18	14	5
12 Brusson	1747	10	23	29	21	19	34 Introd	880	4	10	19	9	9
13 Challant-Saint-Anselme	1108	4	19	20	10	21	35 Issime	1514	5	23	17	13	14
14 Challant-Saint-Victor	1118	11	13	21	8	16	36 Issogne	838	7	17	18	13	16
15 Chambave	927	3	15	9	9	12	37 Jovençon	445	4	7	6	3	4
16 Chamois	328	3	10	3	3	4	38 La-Magdeleine	333	..	1	3	3	1
17 Champ-de-Praz	691	5	14	7	8	3	39 La-Salle	2136	9	23	33	16	14
18 Champorcher	1028	5	19	19	11	19	40 La-Thuille	700	6	7	10	6	10
19 Charvensod	700	3	13	8	5	5	41 Lillianes	959	6	7	17	5	6
20 Châtillon	2913	22	36	33	34	25	42 Montjovet	1677	16	29	25	20	25
21 Cogne	1568	9	19	28	15	18	43 Morgex	1110	3	13	11	18	10
22 Courmayeur	1193	8	8	13	12	15	44 Nus	2152	9	23	26	29	33

TAVOLA I. — MOVIMENTO PER COMUNI.

Anno 1892.

Torino.

CIRCONDARI E DISTRETTI — COMUNI	POPOLAZIONE censita al 31 dicembre 1881	MATRIMONI	NATI		MORTI		CIRCONDARI E DISTRETTI — COMUNI	POPOLAZIONE censita al 31 dicembre 1881	MATRIMONI	NATI		MORTI	
			Maschi	Femmine	Maschi	Femmine				Maschi	Femmine		
												Maschi	Femmine
45 Ollomont	444	1	5	6	2	4	61 Saint-Oyen	267	1	4	4	4	2
46 Oyace	303	4	6	5	3	4	62 Saint-Pierre	1452	5	14	11	9	8
47 Perloz	1453	13	34	22	11	11	63 Saint-Rhémy	841	5	11	7	4	7
48 Pollein	561	4	4	8	7	10	64 Saint-Vincent	2342	6	34	29	20	48
49 Pontbozet	705	6	15	13	15	8	65 Sarre	1269	7	21	7	16	7
50 Pontey	512	1	3	4	7	7	66 Torgnon	1214	9	9	18	8	14
51 Pont-Saint-Martin	1064	2	21	7	14	13	67 Valgrisanche	534	1	9	4	2	2
52 Prè-Saint-Didier	780	8	5	7	12	2	68 Valpelline	704	3	12	5	8	7
53 Quart	2363	7	21	56	19	23	69 Valsavaranche	675	1	7	5	4	8
54 Rhème-Nôtre-Dame	178	3	4	4	3	1	70 Valtouranche	1249	9	15	20	14	23
55 Rhème-Saint-Georges	555	2	11	7	4	8	71 Verrayes	1484	6	26	11	17	15
56 Roisan	679	5	8	8	8	11	72 Verrès	1178	8	16	17	14	17
57 Saint-Cristophe	1186	4	10	16	12	16	73 Villeneuve	891	4	14	8	6	5
58 Saint-Denis	589	4	14	5	7	9							
59 Saint-Mareel	1310	7	22	14	14	13							
60 Saint-Nicolas	670	3	8	8	4	6							
							TOTALE	82188	431	1160	1112	942	1016

CIRCONDARIO DI IVREA.

1 Agliè	3281	15	43	35	44	44	53 Meugliano	256	..	1	..	1	..
2 Albiano d'Ivrea	2189	8	32	21	28	25	54 Montalenghe	1422	7	16	17	18	18
3 Alice Superiore	957	7	10	7	16	14	55 Montalto Dora	1265	7	14	20	17	23
4 Alpette	916	3	20	18	10	8	56 Monestrutto	178	1	7	3	2	1
5 Andrate	1030	6	14	17	7	10	57 Muriaglio	817	9	18	11	8	12
6 Azeglio	2203	10	32	32	36	29	58 Noasca	948	8	17	16	13	13
7 Bajo	441	2	10	7	2	4	59 Nomaglio	850	5	14	9	6	5
8 Bairo	1156	6	20	18	20	17	60 Novareglia	192	..	2	1	1	..
9 Baldissero Canavese	648	7	9	4	15	8	61 Orio Canavese	1085	3	19	14	10	18
10 Banquette	603	4	3	6	11	10	62 Ozegna	1017	6	14	15	14	14
11 Barone	849	9	20	10	9	7	63 Palazzo Canavese	981	10	13	13	13	14
12 Bollengo	2506	12	40	33	36	40	64 Parella	504	1	6	9	8	7
13 Borgiallo	1226	14	18	13	11	13	65 Pavone Canavese	2930	20	42	26	26	38
14 Borgofranco d'Ivrea	1822	10	29	20	21	12	66 Pecco	456	2	2	9	6	5
15 Borgomasino	2291	10	24	15	27	19	67 Perosa Canavese	752	7	14	12	8	4
16 Brosso	778	7	5	4	8	18	68 Pertusio	988	4	12	14	8	18
17 Burolo	948	4	11	20	8	17	69 Piverone	1649	7	21	18	12	12
18 Caluso	6267	58	122	104	82	79	70 Pont Canavese	5214	47	86	85	57	66
19 Campiglia Soana	205	..	5	1	..	2	71 Prascorsano	1062	7	13	11	5	6
20 Campo Canavese	694	3	8	8	5	16	72 Pratiglione	1070	5	10	24	8	14
21 Candia Canavese	2237	17	38	29	35	30	73 Priacco	328	3	7	6	3	4
22 Canischio	1249	9	11	17	10	9	74 Quagliuzzo	500	5	5	2	1	1
23 Caravino	2143	16	40	39	18	22	75 Quassolo	468	3	6	8	..	9
24 Carema	1742	15	26	30	27	27	76 Quincinetto	1552	8	22	22	12	13
25 Castellamonte	5911	36	90	80	81	89	77 Ribordone	1015	17	14	24	14	23
26 Ceresole Reale	311	2	2	2	1	2	78 Romano Canavese	2304	20	38	35	33	25
27 Ceanola	350	1	7	1	5	2	79 Ronco Canavese	2528	28	47	46	33	34
28 Chivavero	3405	24	68	56	50	47	80 Rueglio	2032	11	23	21	28	36
29 Chiesanova	784	7	13	12	9	12	81 Salassa	1105	15	17	17	13	13
30 Ciconio	528	4	5	10	8	7	82 Sale Castelnovo	1571	24	25	15	21	20
31 Cintano	568	6	8	11	14	4	83 Salerano Canavese	488	1	8	11	7	5
32 Collettero Castelnovo	1236	13	17	14	18	26	84 Salto	1414	7	24	20	16	28
33 Collettero Parella	738	2	10	9	9	9	85 Samone Canavese	715	6	17	12	10	14
34 Cossano Canavese	1063	10	15	11	5	3	86 San Colombano Belmonte	519	7	5	3	8	3
35 Cuogoglio	1003	5	16	14	11	10	87 San Giorgio Canavese	3617	24	32	48	43	43
36 Cuognè	4399	33	86	90	56	66	88 San Giusto Canavese	2518	15	40	48	29	29
37 Drusacco	1037	3	13	7	10	10	89 San Martino Canavese	2393	19	22	31	26	21
38 Fiorano Canavese	997	6	17	11	10	6	90 San Ponzò	411	6	4	8	3	6
39 Frassineto	2057	23	33	39	33	30	91 Scarmagno	937	12	19	12	14	14
40 Gauna	223	..	6	2	4	1	92 Settimo Rottaro	927	5	15	10	18	9
41 Ingria	1167	15	30	23	15	20	93 Settimo Vittone	1652	6	21	26	17	17
42 Issiglio	838	3	12	8	12	14	94 Sparone	2520	21	39	40	26	33
43 Ivrea	10413	45	130	128	129	104	95 Strambinello	369	1	6	6	3	8
44 Lessolo	1870	14	27	21	21	27	96 Strambino	4199	31	76	69	39	53
45 Locana	5897	57	88	81	82	51	97 Tavagnasco	863	4	15	11	10	14
46 Loranzé	626	4	11	14	10	12	98 Tina	502	4	10	14	7	9
47 Lugnacco	635	9	8	10	11	9	99 Torre di Bairo	788	11	12	16	10	14
48 Lusigliè	856	5	21	17	12	12	100 Trausella	575	3	5	4	5	4
49 Maglione	1072	9	13	14	11	4	101 Traversella	1389	7	12	10	10	24
50 Masino	381	2	7	5	3	8	102 Valchiusella	379	2	7	4	4	7
51 Mazze	3932	34	90	77	54	56	103 Valperga	3191	26	48	54	38	42
52 Mercenasco	2077	10	23	27	20	24	104 Valprato	938	7	18	18	9	10

TAVOLA I. — MOVIMENTO PER COMUNI.

Anno 1892.

Torino.

CIRCONDARI E DISTRETTI — COMUNI	POPOLAZIONE censita al 31 dicembre 1881	MATRIMONI	NATI		MORTI		CIRCONDARI E DISTRETTI — COMUNI	POPOLAZIONE censita al 31 dicembre 1881	MATRIMONI	NATI		MORTI	
			Maschi	Femmine	Maschi	Femmine				Maschi	Femmine	Maschi	Femmine
			105 Vestignè	1878	12	15				25	13	12	110 Villareggia
106 Vialfrè	463	3	5	11	5	4	111 Vische	2290	35	44	34	24	25
107 Vico Canavese	813	2	13	10	6	12	112 Vistrorio	960	5	15	18	12	10
108 Vidracco	460	4	6	7	2	7							
109 Villa Castelnuovo	818	7	12	9	4	4							
							TOTALE	169363	1232	2605	2437	2027	2120

CIRCONDARIO DI PINEROLO.

1	Abbadia Alpina	1716	11	24	21	24	21	35	Perosa Argentina	2242	13	39	26	25	23
2	Airasca	1933	12	30	17	15	26	36	Perrero	528	1	10	5	9	6
3	Angrogna	2397	14	37	36	22	19	37	Pinasca	3205	18	57	45	39	35
4	Bibiana	3186	25	58	64	43	38	38	Pinerolo	17039	96	224	224	238	224
5	Bobbio Pellice	1519	8	18	24	10	18	39	Piscina	830	4	10	10	9	8
6	Bovile	217	..	5	1	5	..	40	Pomaretto	717	11	7	4	9	14
7	Bricherasio	3572	20	61	54	49	41	41	Porte	919	9	14	10	15	10
8	Buriasco	1717	12	27	17	15	14	42	Pragelato	1708	21	25	23	23	19
9	Campiglione	1053	7	16	16	9	19	43	Praly	1248	11	11	19	10	5
10	Cantalupa	1644	11	19	32	17	17	44	Pramollo	1329	8	23	15	16	22
11	Castagnole Piemonte	2208	22	33	39	31	30	45	Prarostino	1484	5	17	18	15	14
12	Cavour	7202	53	100	99	88	87	46	Riclarretto	598	8	9	1	13	4
13	Cercenasco	2027	12	34	25	31	24	47	Rocciapiatta	235	3	5	4	..	2
14	Chiabrano	139	..	2	2	..	1	48	Roletto	1034	10	13	18	8	5
15	Cumiana	5726	53	124	104	93	73	49	Rorà	692	2	9	9	14	10
16	Faetto	831	6	15	11	12	10	50	Roure	2907	20	53	52	38	39
17	Fenestrelle	1238	5	23	14	8	16	51	Salza di Pinerolo	415	4	7	2	1	3
18	Fenile	406	6	3	8	7	4	52	San Germano Chisone	1315	14	30	26	29	22
19	Frossasco	1589	9	25	24	19	15	53	San Martino di Perrero	168	..	4	2	1	1
20	Garzigliana	849	5	9	11	9	15	54	San Pietro Val Lemina	1464	11	21	25	17	16
21	Inverso Piasca	777	4	7	12	5	9	55	San Secondo di Pinerolo	1974	17	31	28	32	28
22	Inverso Porte	682	1	13	8	12	6	56	Scalenghe	3743	30	58	51	44	43
23	Lombriasco	1111	5	13	15	7	15	57	Tavernette	292	1	8	8	3	4
24	Luserna S. Giovanni	3775	20	79	62	46	51	58	Torre Pellice	4602	41	71	92	54	59
25	Lusernetta	698	11	14	10	11	15	59	Traverse	170	1	1	4	4	1
26	Maceolo	2006	15	27	30	25	19	60	Usseaux	992	2	24	8	12	15
27	Maniglia	292	2	1	4	2	3	61	Vigone	6073	24	79	63	75	77
28	Massello	608	4	8	12	8	7	62	Villafranca Piemonte	8035	52	116	92	108	107
29	Meano	529	3	14	7	8	6	63	Villar Pellice	2025	16	27	16	18	12
30	Mentoulles	954	11	10	22	11	8	64	Villar Perosa	1220	12	21	25	12	12
31	None	2807	23	40	36	26	34	65	Virle Piemonte	1712	13	17	19	22	28
32	Osasco	858	4	10	13	7	5	66	Volvera	2242	15	37	30	26	29
33	Osasio	1204	10	21	12	20	8								
34	Pancalleri	2726	18	43	34	28	22								
									TOTALE	133353	915	2041	1870	1657	1593

CIRCONDARIO DI SUSÀ.

1	Almese	1282	11	24	17	13	16	21	Fenils	284	5	4	4	1	3
2	Avigliana	3586	32	82	99	54	45	22	Ferrera Cenisio	383	..	6	6	5	3
3	Bardonecchia	1222	13	27	26	15	12	23	Foresto di Susa	745	5	18	14	9	17
4	Beaulard	952	6	12	19	11	18	24	Frassinere	1735	17	33	30	30	33
5	Borgone Susa	1061	14	18	31	11	13	25	Giaglione	1625	17	17	26	26	14
6	Bousson	302	1	2	3	5	3	26	Giavone	10117	72	158	156	146	138
7	Bruzolo	1529	15	19	33	25	15	27	Gravere	1366	8	19	13	12	16
8	Bussoleto	3555	40	79	79	41	49	28	Mattie	2135	6	41	26	20	35
9	Buttigliera Alta	1302	9	34	27	11	22	29	Meana di Susa	1683	10	33	35	17	9
10	Cesana Torinese	715	8	13	8	13	10	30	Melezet	622	3	9	12	3	3
11	Champlas-du-Col	332	..	7	5	7	6	31	Millaures	424	1	6	9	4	4
12	Chianco	1830	7	34	33	29	30	32	Mocchie	2576	17	36	42	22	26
13	Chivarie	2149	14	30	23	24	28	33	Mollières	162	..	2	5	2	3
14	Chiomonte	1900	4	27	18	25	23	34	Monpantero	1455	17	19	24	16	27
15	Chiusa di S. Michele	1135	8	18	17	27	17	35	Novalesa	1104	9	20	19	10	18
16	Clavières	51	3	2	36	Oulx	1882	11	36	20	31	14
17	Coazze	4021	35	44	64	49	39	37	Reano	1047	9	8	14	16	20
18	Condove	1101	4	19	26	17	12	38	Rivera	1474	11	20	27	15	8
19	Desertes	228	4	2	1	5	..	39	Rochemolles	414	1	2	4	5	5
20	Exilles	1881	13	24	18	14	18	40	Rubiana	3011	39	41	35	32	33

TAVOLA I. — MOVIMENTO PER COMUNI.

Anno 1892.

Torino.

CIRCONDARI E DISTRETTI — COMUNI	POPOLAZIONE censita al 31 dicembre 1881	MATRIMONI	NATI		MORTI		CIRCONDARI E DISTRETTI — COMUNI	POPOLAZIONE censita al 31 dicembre 1881	MATRIMONI	NATI		MORTI		
			Maschi	Femmine	Maschi	Femmine				Maschi	Femmine			
												Maschi	Femmine	Maschi
41 Salbertrand	1360	8	21	17	22	25	50	Susa	4418	23	71	54	62	52
42 San Didero	535	5	5	7	9	5	51	Thures	292	2	4	5	3	7
43 San Giorio	2051	30	36	35	17	26	52	Trana	1999	22	29	27	31	25
44 Sant'Ambrogio di To- rino	1433	13	38	32	25	21	53	Valgioje	948	7	26	13	17	18
45 Sant'Antonino di Susa	1740	19	24	21	19	17	54	Vayes	938	9	20	19	13	15
46 Sauze di Cesana	483	3	8	7	5	6	55	Venaus	1378	5	10	15	14	24
47 Sauze d'Oulx	628	5	5	7	7	9	56	Villar Dora	1448	13	20	17	10	17
48 Savouix	503	..	7	10	7	5	57	Villar Focchiardo	2592	23	37	35	38	30
49 Solomiac	295	..	6	4	3	4		TOTALE	87449	690	1412	1393	1121	1111

CIRCONDARIO DI TORINO.

1 Alà di Stura	697	8	8	7	8	11	61	Lanzo Torinese	2749	22	34	41	35	35
2 Alpignano	2184	18	40	44	32	31	62	Lauriano	1283	15	16	20	18	14
3 Andezeno	1118	4	16	19	12	19	63	Lemie	1689	14	25	24	19	16
4 Arignano	950	2	10	17	11	5	64	Levone	1172	8	15	19	18	8
5 Avuglione Vernone	652	3	10	13	2	7	65	Leyni	4157	35	82	78	54	49
6 Balangero	1773	8	23	26	12	12	66	Lombardore	1195	10	17	18	17	18
7 Baldissero Torinese	1856	10	35	15	12	14	67	Marcorengho	532	5	8	6	4	4
8 Balme	351	2	5	5	8	2	68	Marentino	710	5	5	8	4	7
9 Barbania	1902	14	40	32	29	15	69	Mathi	1481	13	36	25	13	26
10 Bardassano	688	8	11	14	5	8	70	Mezzenile	2914	23	53	45	32	38
11 Beinasco	1355	6	23	19	12	14	71	Mombello di Torino	527	8	5	9	6	7
12 Bonzo	411	4	8	6	5	7	72	Monastero di Lanzo	1799	12	27	25	32	22
13 Borgaro Torinese	1303	13	19	22	10	18	73	Monasterolo Torinese	676	2	27	17	7	12
14 Bosconero	1964	14	25	32	17	20	74	Moncalieri	11379	82	154	152	120	154
15 Brandizzo	1726	20	30	32	18	38	75	Mondrone	187	3	4	1	2	2
16 Brozolo	848	4	8	11	6	17	76	Montaldo Torinese	799	7	9	14	8	4
17 Bruino	751	6	18	6	11	10	77	Montanaro	4728	29	74	71	63	62
18 Brusasco	1195	10	26	17	23	19	78	Monte da Po	1029	3	15	19	15	7
19 Busano	941	6	22	16	14	10	79	Moriondo Torinese	951	7	17	10	9	8
20 Bussolino Gassinese	471	2	6	4	2	3	80	Nichelino	1709	10	32	33	17	16
21 Cafasse	944	7	19	16	10	13	81	Note	2541	17	51	52	27	35
22 Camagna di Torino	322	2	3	3	2	3	82	Oglianico	1027	8	12	11	13	11
23 Cambiano	2579	18	32	26	30	32	83	Orbassano	2843	10	33	40	31	29
24 Candiolo	1244	7	30	18	21	12	84	Pavarolo	605	4	7	6	6	6
25 Cantolira	1215	7	15	19	19	13	85	Pecetto	2249	14	38	26	26	23
26 Carignano	7151	43	102	98	80	94	86	Pessinetto	451	3	5	7	8	4
27 Carmagnola	12818	79	172	172	130	150	87	Pianezza	2428	10	36	24	28	29
28 Casalborgone	2301	18	32	39	31	23	88	Piazza	957	12	15	14	7	7
29 Caselle Torinese	5199	26	71	58	69	75	89	Pino Torinese	2064	10	25	35	25	27
30 Casellette	848	3	10	13	9	8	90	Piobesi Torinese	2527	14	36	31	32	29
31 Castagneto	1311	11	14	14	12	9	91	Piosasco	3937	45	65	63	42	47
32 Castiglione Torinese	1702	10	20	19	14	9	92	Poirino	7021	32	78	75	70	45
33 Cavagnolo	1414	16	13	18	20	16	93	Pralormo	1603	9	20	20	15	10
34 Ceres	2092	9	33	23	15	24	94	Revigliasco Torinese	786	7	9	16	10	11
35 Chialamberto	1426	4	14	15	11	15	95	Riva presso Chieri	2868	16	34	43	35	37
36 Chieri	12888	60	168	160	170	161	96	Rivalba	1054	7	19	14	10	9
37 Chivasso	9980	75	153	168	109	115	97	Rivalta di Torino	1677	12	21	31	18	13
38 Cinzano	568	3	6	11	4	6	98	Rivara	1649	12	26	17	19	9
39 Ciriè	5049	41	110	98	88	74	99	Rivarolo Canavese	6979	45	119	112	75	103
40 Coassolo Torinese	4043	24	61	43	30	42	100	Rivarossa	1212	11	20	25	19	15
41 Collegno	3088	24	55	51	85	69	101	Rivoli	6304	42	100	75	67	79
42 Col San Giovanni	1101	8	16	11	16	5	102	Robassomero	590	4	13	11	7	7
43 Corio	6260	40	98	87	58	48	103	Rocca Canavese	3033	13	34	41	28	29
44 Druent	2548	14	52	30	36	36	104	Rondissone	1973	18	31	44	17	27
45 Favria	2695	15	42	32	33	27	105	Rosta	850	10	11	10	9	9
46 Falletto	1800	15	41	41	22	26	106	San Benigno	3388	19	44	43	48	30
47 Fiano	887	10	10	14	8	5	107	San Carlo di Ciriè	1725	17	25	22	17	11
48 Foglizzo	3047	22	51	44	43	58	108	San Francesco al Campo	2532	26	47	48	40	25
49 Forno Alpi Graje	113	2	1	1	2	..	109	Sangano	548	6	7	8	5	5
50 Forno di Rivara	3276	14	48	68	34	39	110	San Gillio	753	6	16	12	5	10
51 Front	1485	7	30	30	20	16	111	San Mauro Torinese	2440	16	54	46	32	18
52 Gassino	2913	18	49	44	33	30	112	San Morizio Canavese	3809	24	55	59	38	49
53 Germagnano	803	5	15	10	10	7	113	San Raffaele e Cimena	1605	9	23	20	20	12
54 Givolotto	687	7	15	13	13	5	114	San Sebastiano da Po	2568	17	48	41	33	23
55 Grocavallo	257	3	5	5	3	8	115	Santena	3285	17	56	69	57	49
56 Grosso	588	3	13	11	6	10	116	Sciolze	1299	9	23	7	14	11
57 Grugliasco	2935	23	57	42	43	31	117	Settimo Torinese	3886	24	72	74	55	41
58 Isolabella	623	2	8	7	8	7	118	Torino	253648	1763	4013	3798	3849	3755
59 La Cassa	624	3	8	18	8	7	119	Traves	843	5	12	15	10	12
60 La Loggia	1496	4	15	35	17	20	120	Trofarello	1634	10	26	27	14	21

TAVOLA I. — MOVIMENTO PER COMUNI.

Anno 1892.

Torino - Trapani - Treviso.

CIRCONDARI E DISTRETTI — COMUNI	POPOLAZIONE censita al 31 dicembre 1881	MATRIMONI	NATI		MORTI		CIRCONDARI E DISTRETTI — COMUNI	POPOLAZIONE censita al 31 dicembre 1881	MATRIMONI	NATI		MORTI	
			Maschi	Femmine	Maschi	Femmine				Maschi	Femmine	Maschi	Femmine
			121 Usseglio	1046	11	23				24	17	20	129 Villanova Canavese
122 Val della Torre	1934	17	42	38	23	28	130 Villarbasse	1418	8	19	12	19	14
123 Vallo Torinese	565	4	13	11	7	8	131 Villa Stellone	2739	8	41	38	23	19
124 Varisella	616	8	18	18	10	17	132 Vinovo	3183	17	56	51	35	38
125 Vauda di Front	1460	14	42	23	21	8	133 Viù	3152	22	63	52	38	36
126 Venaria Reale	5785	25	59	73	48	59	134 Volpiano	4896	45	94	106	49	58
127 Verolengo	6422	53	121	108	109	88							
128 Verrua Savoia	3020	25	36	46	32	24							
							TOTALE	556861	3790	8765	8354	7435	7277

PROVINCIA DI TRAPANI.

CIRCONDARIO DI ALCAMO.

1 Alcamo	37697	229	659	626	341	327	6 Poggioreale	3461	21	60	48	45	41
2 Calatafimi	10419	68	205	169	133	119	7 Salaparuta	4073	25	60	49	36	35
3 Camporeale	4835	46	116	116	90	75	8 Vita	5175	55	134	122	52	55
4 Castellammare del Golfo	15303	139	421	378	186	174							
5 Gibellina	6350	65	141	116	82	98							
							TOTALE	87313	648	1796	1624	965	924

CIRCONDARIO DI MAZZARA DEL VALLO.

1 Campobello di Mazzara . .	6690	60	171	181	81	72	5 Salemi	15422	130	318	362	137	133
2 Castelvetro	21550	213	463	456	307	336	6 Santa Ninfa	7442	61	176	158	108	117
3 Mazzara del Vallo	13505	124	313	363	163	186							
4 Partanna	13144	105	276	293	180	190							
							TOTALE	77753	693	1717	1813	976	1034

CIRCONDARIO DI TRAPANI.

1 Favignana	5615	33	75	78	45	39	5 Pantelleria	7815	62	168	151	72	54
2 Marsala	40251	388	1089	1023	574	538	6 Trapani	38231	377	907	821	483	484
3 Monte San Giuliano	21388	191	489	511	196	202							
4 Paceco	6111	69	138	139	50	58							
							TOTALE	118911	1120	2811	2723	1420	1375

PROVINCIA DI TREVISO.

DISTRETTO DI ASOLO.

1 Altivole	3207	15	59	40	33	31	8 Maser	3153	24	70	60	32	35
2 Asolo	5840	24	88	89	59	67	9 Monfumo	1328	11	28	14	18	17
3 Borso	3144	16	57	45	32	52	10 Paderno d'Asolo	2413	18	37	40	21	30
4 Castelcuoco	1514	15	22	21	19	11	11 Possagno	1913	13	33	28	20	26
5 Cavaso	3110	16	59	48	48	36	12 S. Zenone degli Ezzelini.	3334	13	67	69	27	24
6 Crepano Veneto	2684	18	51	40	77	45							
7 Fonte	2779	20	51	41	28	22							
							TOTALE	34419	203	622	535	414	396

DISTRETTO DI CASTELFRANCO VENETO.

1 Castelfranco Veneto	11721	88	217	247	153	126	5 Riese	4206	27	97	88	37	36
2 Castello di Godego	3441	21	65	53	31	35	6 Veduggio	6790	50	164	152	107	88
3 Loria	4036	28	94	82	49	56							
4 Resana	4003	25	68	70	36	39							
							TOTALE	34197	239	705	692	413	380

TAVOLA I. — MOVIMENTO PER COMUNI.

Anno 1892.

Udine.

CIRCONDARI E DISTRETTI — COMUNI	POPOLAZIONE censita al 31 dicembre 1881	MATRIMONI				CIRCONDARI E DISTRETTI — COMUNI				POPOLAZIONE censita al 31 dicembre 1881	MATRIMONI			
		NATI		MORTI		NATI		MORTI			NATI		MORTI	
		Maschi	Femmine	Maschi	Femmine	Maschi	Femmine	Maschi	Femmine		Maschi	Femmine	Maschi	Femmine

DISTRETTO DI MANIAGO.

1	Andreis	1129	11	20	25	18	19	8	Fanna	2240	22	37	36	23	35
2	Arba	1164	12	32	25	12	9	9	Frisanco	2592	30	36	33	35	28
3	Barcis	1448	17	26	32	13	17	10	Maniago	4768	30	82	76	73	75
4	Cavasso Nuovo	2294	25	52	26	25	22	11	Vivaro	1549	12	30	25	23	29
5	Cimolais	849	16	18	19	13	11								
6	Claut	1815	7	35	39	23	28								
7	Erto e Casso	1725	9	33	25	18	18								
	TOTALE									21573	191	401	366	276	291

DISTRETTO DI MOGGIO UDINESE.

1	Chiusa Forte	1185	5	25	17	12	7	6	Resia	2467	28	39	61	22	49
2	Dogna	1257	8	17	21	13	12	7	Resiutta	805	7	16	17	10	16
3	Moggio Udinese	3620	27	53	53	38	31								
4	Pontebba	2063	10	38	30	28	21								
5	Raccolana	1541	11	23	19	14	14								
	TOTALE									12938	96	211	218	137	150

DISTRETTO DI PALMANOVA.

1	Bagnaria Arsa	2601	18	41	37	20	21	8	Porpetto	1656	9	24	30	17	10
2	Bicinicco	1370	26	23	33	24	17	9	San Giorgio di Nogaro	3758	20	69	65	39	35
3	Carlino	749	8	24	15	4	9	10	Santa Maria la Longa	2274	21	54	44	29	21
4	Castions di Strada	2282	13	46	43	25	24	11	Trivignano Udinese	2215	16	33	58	23	18
5	Gonars	3305	22	60	63	24	35								
6	Marano Lacunare	932	5	35	33	25	20								
7	Palmanova	4479	22	40	41	51	49								
	TOTALE									25671	180	449	457	281	259

DISTRETTO DI PORDENONE.

1	Aviano	7063	67	147	136	90	96	9	Pordenone	9788	60	190	178	160	121
2	Azzano Decimo	5330	62	115	119	35	47	10	Prata di Pordenone	3355	20	67	70	23	25
3	Cordenons	4780	44	112	118	65	64	11	Roveredo in Piano	1424	17	29	25	16	13
4	Fiume	3451	36	76	37	23	42	12	San Quirino	2596	21	53	42	27	26
5	Fontanafredda	3967	44	95	76	30	37	13	Vallenoncello	1111	11	20	24	14	7
6	Monteraale Cellina	3903	39	64	69	47	38	14	Zoppola	4110	26	85	86	47	41
7	Pasiano	5147	33	117	107	62	51								
8	Porcia	3746	39	72	52	44	32								
	TOTALE									59821	519	1242	1189	688	640

DISTRETTO DI SACILE.

1	Brugnera	2974	33	56	58	36	37	5	Sacile	5369	42	90	81	57	59
2	Budoja	2718	14	56	46	35	39								
3	Caneva	5137	48	91	102	35	46								
4	Polcenigo	4171	32	107	81	61	61								
	TOTALE									20369	169	400	368	224	242

DISTRETTO DI SAN DANIELE DEL FRIULI.

1	Colloredo di Monte Albano	2020	13	44	46	27	34	7	Ragogna	3523	27	79	68	34	30
2	Coseano	2042	21	34	35	17	16	8	Rive d'Arcano	2024	14	39	37	11	17
3	Dignano	2022	14	35	44	18	18	9	San Daniele del Friuli	5615	48	84	90	78	47
4	Fagagna	4290	38	101	82	34	45	10	Sant'Odorico	1423	5	24	20	21	16
5	Majano	5023	45	101	80	41	53	11	San Vito di Fagagna	1282	12	30	25	17	13
6	Moruzzo	1749	11	30	27	21	17								
	TOTALE									31013	248	601	554	319	306

TAVOLA I. — MOVIMENTO PER COMUNI.

Anno 1892.

Udine.

CIRCONDARI E DISTRETTI — COMUNI	POPOLAZIONE censita al 31 dicembre 1881	MATRIMONI				CIRCONDARI E DISTRETTI — COMUNI				POPOLAZIONE censita al 31 dicembre 1881	MATRIMONI			
		NATI		MORTI		NATI		MORTI			NATI		MORTI	
		Maschi	Femmine	Maschi	Femmine	Maschi	Femmine	Maschi	Femmine		Maschi	Femmine	Maschi	Femmine

DISTRETTO DI SAN PIETRO AL NATISONE.

1	Drenchia	1112	3	33	20	26	30	6	Savogna	1871	8	25	28	18	27
2	Grimacco	1315	10	35	27	28	39	7	Stregna	1594	11	41	36	19	19
3	Rodda	1433	14	22	31	24	27	8	Tarcetta	1778	9	41	19	26	30
4	San Leonardo	2164	12	58	40	37	45								
5	San Pietro al Natisone	2972	12	63	45	40	36								
									TOTALE	14239	79	318	246	218	253

DISTRETTO DI SAN VITO AL TAGLIAMENTO.

1	Arzene	1347	9	25	17	18	18	7	S. Martino al Tagliam.	1391	13	32	31	10	12
2	Casarsa della Delizia	3226	31	70	69	39	34	8	San Vito al Tagliam.	8839	52	152	147	90	95
3	Chions	2504	13	52	62	30	22	9	Sesto al Reghena	3960	28	74	85	26	30
4	Cordovado	1706	13	36	29	20	22	10	Valvasone	1609	17	27	30	15	19
5	Morsano al Tagliamento	2746	19	52	43	26	26								
6	Pravisdomini	1731	17	42	25	22	18								
									TOTALE	29149	212	562	538	296	296

DISTRETTO DI SPILIMBERGO.

1	Castelnuovo del Friuli	2844	17	52	38	34	32	8	Spilimbergo	5018	30	96	110	83	64
2	Clauzetto	2141	27	31	27	18	26	9	Tramonti di Sopra	1622	15	30	39	16	18
3	Forgaria	2987	25	59	43	27	31	10	Tramonti di Sotto	2552	26	38	36	38	42
4	Meduno	3086	28	57	68	27	41	11	Travesio	1405	11	23	29	27	33
5	Pinzano al Tagliamento	2407	18	42	27	37	30	12	Vito d'Asio	2915	30	49	49	28	47
6	S. Giorgio della Richin.	3428	24	63	68	35	31								
7	Sequals	2582	15	37	41	33	20								
									TOTALE	32987	266	577	575	403	415

DISTRETTO DI TARCENTO.

1	Cassacco	2006	30	51	48	31	15	7	Segnacco	1545	19	28	20	20	13
2	Ciseris	3208	14	30	59	35	33	8	Tarcento	3731	37	71	72	28	39
3	Lusevera	2252	14	48	40	27	21	9	Treppo Grande	1968	13	40	36	22	23
4	Magnano in Riviera	2039	22	39	44	31	23	10	Tricesimo	3836	29	66	73	37	35
5	Nimis	4354	21	69	75	48	44								
6	Platischis	2739	18	52	39	35	38								
									TOTALE	27678	217	544	506	314	284

DISTRETTO DI TOLMEZZO.

1	Amaro	998	7	17	15	10	8	12	Prato Carnico	2407	15	44	42	46	38
2	Arta	2467	32	43	47	18	30	13	Ravascletto	1161	5	18	13	5	13
3	Cavazzo Carnico	1573	9	30	15	12	13	14	Rigolato	1696	19	33	43	13	22
4	Cercivento	983	4	13	15	10	11	15	Sutrio	1264	13	37	30	21	19
5	Comeglians	1542	6	31	23	8	6	16	Tolmezzo	4316	49	105	61	36	43
6	Forni Avoltri	1086	7	19	19	12	13	17	Treppo Carnico	1215	12	23	22	19	9
7	Lauco	2304	13	45	32	25	23	18	Verzegnis	1521	17	24	29	26	20
8	Ligosullo	493	6	11	16	3	4	19	Villa Santina	997	4	7	11	8	5
9	Ovaro	2782	20	44	49	29	36	20	Zuglio	1074	9	20	23	15	12
10	Paluzza	3001	30	61	57	42	37								
11	Paularo	2264	21	52	42	25	25								
									TOTALE	35144	298	677	604	383	392

TAVOLA I. — MOVIMENTO PER COMUNI.

Anno 1892.

Udine - Venezia.

CIRCONDARI E DISTRETTI — COMUNI	POPOLAZIONE censita al 31 dicembre 1881	MATRIMONI	NATI				MORTI				CIRCONDARI E DISTRETTI — COMUNI	POPOLAZIONE censita al 31 dicembre 1881	MATRIMONI	NATI				MORTI			
			Maschi		Femmine		Maschi		Femmine					Maschi		Femmine		Maschi		Femmine	

DISTRETTO DI UDINE.

1	Campoformido	2260	19	51	61	22	23	10	Pavia di Udine.	4372	22	75	88	42	40
2	Feletto Umberto	2030	27	40	49	18	26	11	Pozzuolo del Friuli.	3394	26	72	62	49	25
3	Lestizza	4018	31	78	87	40	37	12	Pradamano.	1579	10	27	27	14	14
4	Martignacco	3384	23	85	57	35	31	13	Reana del Rojale.	3188	21	79	64	35	23
5	Meretto di Tomba	2905	23	64	44	34	45	14	Tavagnacco	1505	12	33	33	18	11
6	Mortegliano.	3831	34	86	69	43	48	15	Udine	32020	192	523	504	472	472
7	Pagnacco.	2033	15	39	35	19	14								
8	Pasian di Prato	2067	18	55	44	26	24								
9	Pasian Schiavonesco	4029	58	76	81	35	36								
									TOTALE	72615	531	1383	1300	902	869

PROVINCIA DI VENEZIA.

DISTRETTO DI CHIOGGIA.

1	Cavarzere	17220	131	398	374	239	199	4	Pellestrina	5595	30	117	84	76	79
2	Chioggia	28015	205	565	501	407	360								
3	Gona.	3922	56	84	72	45	45		TOTALE	54752	422	1164	1031	767	683

DISTRETTO DI DOLO.

1	Campagna Lupia	1517	9	47	38	35	30	7	Mira	9532	67	220	202	120	116
2	Campolongo Maggiore.	3884	35	87	73	46	44	8	Strà	2436	17	40	35	20	27
3	Camponogara.	3074	30	63	61	27	36	9	Vigonovo.	2955	25	50	45	34	46
4	Dolo.	6381	55	121	87	79	80								
5	Fiesso d'Artico.	1799	9	42	30	22	20								
6	Fossò	1899	20	39	38	17	22		TOTALE	33427	267	709	609	400	421

DISTRETTO DI MESTRE.

1	Chirignago	2707	23	51	65	29	28	6	Spinea.	2303	23	51	40	25	23
2	Favaro Veneto	2219	27	65	57	34	22	7	Zelarino	2123	19	42	36	21	19
3	Marcon.	1308	5	34	36	11	15								
4	Martellago	3253	20	58	55	37	34								
5	Mestre.	9999	80	180	194	109	106		TOTALE	23912	197	481	483	266	247

DISTRETTO DI MIRANO.

1	Mirano.	7976	62	155	165	81	81	5	Santa Maria di Sala	4246	33	79	82	45	41
2	Noale	4584	33	69	57	56	63	6	Scorzè	4863	35	97	81	51	53
3	Pianiga	3397	29	64	54	32	42								
4	Salzano	3331	26	64	63	55	46		TOTALE	23397	218	528	502	320	326

DISTRETTO DI PORTOGRUARO.

1	Annone Veneto	2561	15	44	43	31	35	8	Pramaggiore	2229	16	37	46	28	27
2	Caorle	3310	22	78	80	41	49	9	San Michele al Tagl.	5012	41	85	98	50	55
3	Cinto Caomaggiore	1791	18	30	44	25	26	10	Santo Stino di Livenza.	4325	29	106	87	44	61
4	Concordia Sagittaria	2943	34	77	56	45	35	11	Teglio Veneto	1455	17	39	24	13	12
5	Fossalta di Portogruaro.	2931	11	60	70	47	35								
6	Gruaro.	2056	15	39	44	22	15								
7	Portogruaro	3336	63	154	154	125	140		TOTALE	37989	281	749	746	471	490

TAVOLA I. — MOVIMENTO PER COMUNI.

Anno 1892.

Venezia - Verona.

CIRCONDARI e DISTRETTI — COMUNI	POPOLAZIONE censita al 31 dicembre 1881	MATRIMONI	NATI		MORTI		CIRCONDARI e DISTRETTI — COMUNI	POPOLAZIONE censita al 31 dicembre 1881	MATRIMONI	NATI		MORTI	
			Maschi	Femmine	Maschi	Femmine				Maschi	Femmine	Maschi	Femmine

DISTRETTO DI SAN DONÀ DI PIAVE.

1	Cavazuccherina.	3512	18	90	67	39	32	7	Noventa di Piave.	3698	20	74	79	37	28
2	Ceggia	2453	21	45	45	17	16	8	San Donà di Piave.	8502	52	196	193	74	73
3	Fossalta di Piave.	2375	13	48	46	23	24	9	S. Michele del Quarto.	1638	11	37	43	14	17
4	Grisolera.	2274	15	60	54	14	14	10	Torre di Mosto.	2070	10	44	30	16	13
5	Meolo.	3165	16	90	69	30	37								
6	Musile	2907	31	66	72	40	30								
									TOTALE.	32594	207	720	698	304	284

DISTRETTO DI VENEZIA.

1	Burano.	6828	48	163	129	74	70	3	Venezia	134810	852	2142	2055	2155	2064
2	Murano	3999	30	80	86	49	50								
									TOTALE.	145637	930	2385	2270	2278	2184

PROVINCIA DI VERONA.

DISTRETTO DI BARDOLINO.

1	Bardolino.	2554	14	40	47	37	30	6	Malcesine	2128	19	27	23	24	17
2	Castelletto di Brenzone.	1968	8	21	25	23	30	7	Peschiera sul L. di Garda	2884	12	39	31	18	18
3	Castelnuovo di Verona.	3752	35	56	60	35	35	8	Torri del Benaco.	1239	8	21	13	9	11
4	Garda	1504	6	18	17	17	13								
5	Lazise	2991	19	64	54	33	29								
									TOTALE.	18970	121	286	270	196	183

DISTRETTO DI CAPRINO VERONESE.

1	Aff.	875	7	20	14	20	7	7	Costermano.	850	7	15	11	17	6
2	Belluno Veronese.	583	4	7	11	3	3	8	Ferrara di Montebaldo	436	3	11	15	4	7
3	Brentino	599	2	8	3	3	3	9	Rivoli Veronese.	1160	8	17	19	13	10
4	Caprino Veronese.	5918	35	89	97	72	64	10	San Zeno di Montagna.	732	5	8	11	6	3
5	Castione Veronese.	795	5	14	17	12	9								
6	Cavajon Veronese.	1864	14	24	21	22	22								
									TOTALE.	13312	90	213	219	172	136

DISTRETTO DI COLOGNA VENETA.

1	Albaredo d'Adige.	4612	30	61	73	53	57	5	Roveredo di Guà	1664	13	29	25	16	11
2	Cologna Veneta.	7801	62	129	146	92	84	6	Zimella.	3162	14	46	41	39	29
3	Cucca	3805	26	65	65	31	43								
4	Pressana.	2816	25	38	47	33	26								
									TOTALE.	23860	170	368	397	264	250

DISTRETTO D' ISOLA DELLA SCALA.

1	Bovolone	4447	41	97	71	64	52	8	Ronco all'Adige	4427	32	80	72	38	47
2	Erbè.	1757	19	28	28	9	16	9	Salizole.	2900	20	53	48	26	27
3	Isola della Scala	6005	62	113	120	83	80	10	Sorgà.	2876	21	56	55	34	28
4	Isola Rizza	2253	21	41	27	21	19	11	Trevenzuolo	2339	20	41	40	29	22
5	Nogara.	4566	27	86	60	57	28	12	Vigasio.	2455	12	54	38	32	21
6	Oppeano	3187	26	41	67	48	50								
7	Palt.	650	4	12	11	4	11								
									TOTALE.	37862	305	702	637	445	401

TAVOLA I. — MOVIMENTO PER COMUNI.

Anno 1892.

Verona.

CIRCONDARI E DISTRETTI — COMUNI	POPOLAZIONE censita al 31 dicembre 1881	MATRIMONI	NATI		MORTI			CIRCONDARI E DISTRETTI — COMUNI	POPOLAZIONE censita al 31 dicembre 1881	MATRIMONI	NATI		MORTI	
			Maschi	Femmine	Maschi	Femmine					Maschi	Femmine		

DISTRETTO DI LEGNAGO.

1	Angiari	2145	20	27	33	20	19	7	Minerbe	3782	36	56	41	35	25
2	Bevilacqua	1637	10	22	34	16	15	8	Roverchiara	3283	31	37	45	24	31
3	Bonavigo	2287	16	38	26	18	21	9	Terrazzo	3069	19	59	38	26	32
4	Boschi Sant'Anna	1431	8	26	20	17	18	10	Villa Bartolommea	5449	33	94	91	70	67
5	Castagnaro	4589	31	100	94	50	57								
6	Legnago	14358	105	221	207	133	131		TOTALE	42030	309	680	629	409	416

DISTRETTO DI SAN BONIFACIO.

1	Arcole	3099	26	56	52	25	30	7	Monteforte d'Alpone	5058	42	89	114	46	42
2	Belfiore	1724	4	30	23	15	6	8	Roncà	3337	19	72	60	31	24
3	Caldiero	2521	20	59	25	27	25	9	San Bonifacio	6175	34	90	98	61	58
4	Cazzano di Tramigna	1734	10	49	42	24	14	10	Soave	4969	36	102	97	54	56
5	Colognola ai Colli	4036	29	67	71	36	37								
6	Montecchia di Crosara	2912	19	59	74	26	30		TOTALE	35565	239	673	656	345	322

DISTRETTO DI SANGUINETTO.

1	Casaleone	3705	37	60	63	37	26	6	Sanguinetto	2888	21	44	46	23	36
2	Cerea	7439	60	121	115	76	80	7	San Pietro di Morubio	2405	8	34	43	12	19
3	Concamarise	981	6	23	20	8	6								
4	Correzzolo	2900	27	53	61	22	24								
5	Gazzo Veronese	2655	9	56	36	18	11		TOTALE	22973	168	391	384	196	202

DISTRETTO DI SAN PIETRO IN CARIANO.

1	Breonio	2861	13	46	55	29	28	7	Pescantina	3636	26	53	99	45	45
2	Dolcè	2456	19	35	33	20	26	8	Prun	2835	18	53	52	36	26
3	Fumane	2730	17	38	48	22	30	9	San Pietro in Cariano	2650	12	45	42	22	32
4	Marano di Valpolicella	2165	17	30	44	27	24	10	S. Ambr. di Valpolicella	4015	29	69	66	55	44
5	Negarine	1494	6	17	17	19	2								
6	Negrar	3057	34	48	53	33	45		TOTALE	27879	191	434	449	308	302

DISTRETTO DI TREGNAGO.

1	Badia Calavena	2554	26	52	52	38	36	7	Tregnago	3125	23	68	49	35	34
2	Illasi	3079	17	47	60	28	30	8	Velo Veronese	1267	8	20	26	15	14
3	Mezzane di Sotto	1738	9	29	28	11	11	9	Vestenanova	3080	21	59	58	43	34
4	Roverè di Velo	2471	24	44	41	31	32								
5	San Mauro di Saline	1120	11	16	23	12	12								
6	Selva di Progno	2503	21	49	46	30	28		TOTALE	20937	160	384	383	243	231

DISTRETTO DI VERONA.

1	Avesa	2286	19	48	36	31	23	5	Cà di David	1785	9	35	27	14	9
2	Bosco Chiesanuova	3067	31	72	73	37	31	6	Castel d'Azzano	1013	9	25	13	11	14
3	Bussolengo	3182	26	61	57	41	49	7	Cerro Veronese	872	11	16	13	10	9
4	Buttapietra	1436	11	25	23	8	13	8	Erbezzo	1091	13	21	21	13	13

TAVOLA I. — MOVIMENTO PER COMUNI.

Anno 1892.

Verona - Vicenza.

	CIRCONDARI E DISTRETTI — COMUNI	POPOLAZIONE censita al 31 dicembre 1881	MATRIMONI				MORTI				CIRCONDARI E DISTRETTI — COMUNI	POPOLAZIONE censita al 31 dicembre 1881	MATRIMONI				MORTI			
			Maschi	Femmine	Maschi	Femmine	Maschi	Femmine	Maschi	Femmine			Maschi	Femmine	Maschi	Femmine	Maschi	Femmine		
																			Maschi	Femmine
9	Grezzana	4428	32	81	78	41	50	19	S. Martino Buonalbergo	1926	14	35	29	20	17					
10	Lavagnolo	2249	16	40	28	14	30	20	San Massimo all'Adige	2811	16	48	46	27	26					
11	Marcellise	1429	6	20	24	14	12	21	Santa Michele Extra	4714	28	95	89	50	46					
12	Mizzole	1773	14	38	22	19	23	22	Santa Maria in Stelle	1232	10	27	27	9	16					
13	Montorio Veronese	2915	17	42	43	28	30	23	Sona	3506	26	64	55	33	34					
14	Parona all'Adige	1942	8	48	28	23	26	24	Verona	68741	410	1018	979	1124	1101					
15	Pastrengo	1811	12	16	16	11	12	25	Zevio	6053	39	92	92	68	71					
16	Quinto di Valpantena	1659	11	29	27	23	25													
17	Quinzano Veronese	1912	14	45	38	17	19													
18	S. Giovanni Lupatoto	4659	30	91	68	36	39													
	TOTALE	127992	832	2132	1952	1722	1738													

DISTRETTO DI VILLAFRANCA DI VERONA.

1	Mozzecane	1950	12	29	25	18	14	5	Valeggio sul Mincio	5364	37	98	72	74	61
2	Nogarole di Rocca	1505	15	23	23	13	17	6	Villafranca di Verona	8693	60	133	126	106	111
3	Povegliano Veronese	2107	18	34	42	19	21								
4	Sommacampagna	3066	20	58	56	31	23								
	TOTALE	22685	162	375	344	261	247								

PROVINCIA DI VICENZA.

DISTRETTO DI ARZIGNANO.

1	Altissimo	2182	19	41	37	27	17	7	San Giovanni Ilarione	3898	27	87	63	52	45
2	Arzignano	8620	69	162	158	93	98	8	Sossano	773	3	20	11	5	11
3	Chiampo	3883	26	69	76	33	30	9	Zermeghedo	593	8	10	6	5	7
4	Crespadoro	2351	16	51	54	35	21								
5	Montorso Vicentino	1970	13	35	32	18	15								
6	Nogarole Vicentino	1094	6	20	16	11	9								
	TOTALE	25364	182	495	453	279	253								

DISTRETTO DI ASIAGO.

1	Asiago	5534	37	118	116	107	100	6	Roana	4393	54	104	82	83	82
2	Benevento	3099	23	99	63	33	27	7	Rotzo	2300	10	48	56	27	31
3	Foza	1026	12	39	19	26	13								
4	Gallio	1840	18	58	41	38	38								
5	Lusiana	4575	39	94	121	112	128								
	TOTALE	22767	193	560	498	426	419								

DISTRETTO DI BARBARANO.

1	Albetone	1975	12	28	35	17	22	7	San Germano dei Berici	1399	9	32	17	16	23
2	Barbarano	2269	16	34	36	29	16	8	Sossano	2798	24	54	47	28	29
3	Castagnero	1609	18	25	34	18	18	9	Villaga	2103	24	41	36	32	34
4	Grancana	1697	12	30	33	19	29	10	Zovencedo	813	5	15	11	9	9
5	Mossano	1556	15	36	25	14	10								
6	Nanto	1606	20	31	29	11	18								
	TOTALE	17825	155	326	303	193	208								

DISTRETTO DI BASSANO.

1	Bassano	14524	102	243	225	202	199	5	Cismon	2314	16	43	39	42	46
2	Campolongo sul Brenta	896	8	17	17	12	13	6	Mussolente	2603	13	59	52	22	32
3	Cartigliano	1768	19	26	23	18	21	7	Pove	1529	6	28	38	23	21
4	Cassola	1953	7	35	41	29	18	8	Romano d' Ezzelino	2887	22	44	54	30	29

TAVOLA I. — MOVIMENTO PER COMUNI.

Anno 1892.

Vicenza.

	CIRCONDARI E DISTRETTI — COMUNI	POPOLAZIONE censata al 31 dicembre 1881	MATRIMONI	NATI		MORTI			CIRCONDARI E DISTRETTI — COMUNI	POPOLAZIONE censata al 31 dicembre 1881	MATRIMONI	NATI		MORTI	
				Maschi	Femmine	Maschi	Femmine					Maschi	Femmine		
														Maschi	Femmine
9	Rosà	5065	34	113	79	50	50	14	Valrovina	1127	5	19	21	15	19
10	Rossano Veneto	3313	28	80	50	35	24	15	Valstagna	3963	55	71	82	55	49
11	San Nazario	2832	25	60	57	47	48								
12	Solagna	1731	10	32	31	18	17								
13	Tezze	3602	24	65	70	31	32								
									TOTALE	50107	374	935	879	629	618

DISTRETTO DI LONIGO.

1	Agugliaro	1264	4	10	23	8	8	7	Noventa Vicentina	5542	61	90	92	73	90
2	Alonte	893	7	19	17	7	9	8	Orgiano	3553	30	55	64	35	37
3	Campiglia dei Berici	1731	10	25	28	21	16	9	Pojana Maggiore	3423	13	59	59	21	32
4	Gambellara	3004	10	50	43	23	26	10	Sarego	2864	22	50	55	26	28
5	Lonigo	9880	73	176	156	134	103								
6	Montebello Vicentino	4357	39	72	66	54	43								
									TOTALE	36511	269	606	603	402	392

DISTRETTO DI MAROSTICA.

1	Breganze	3972	26	62	63	35	35	9	Pianezze	996	4	17	14	12	17
2	Conco	3751	39	104	96	71	78	10	Pozzoleone	1331	13	25	35	7	13
3	Crosara	2794	20	58	66	46	44	11	Salcedo	1172	12	26	31	14	23
4	Fara Vicentino	3200	30	59	58	47	38	12	Sandrigo	3837	24	79	59	27	29
5	Marostica	4309	28	95	69	63	71	13	Schiavon	1487	12	34	24	8	15
6	Mason Vicentino	2512	12	41	39	31	29	14	Vallonara	2202	18	61	52	21	31
7	Molvena	2295	11	53	49	38	36								
8	Nove	2070	10	34	37	35	25								
									TOTALE	35928	254	748	692	455	484

DISTRETTO DI SCHIO.

1	Arsiero	3780	33	95	66	53	54	10	Santorso	2343	19	56	51	24	23
2	Forni	1735	20	30	35	22	10	11	San Vito di Leguzzano	1725	8	26	25	23	23
3	Laghi	770	6	10	14	1	6	12	Schio	11263	92	200	214	196	194
4	Lastebasse	554	5	8	14	3	8	13	Torrebelvicino	3651	27	66	76	53	44
5	Magrè	2609	17	49	57	30	36	14	Tretto	2686	17	59	50	33	41
6	Malo	5225	41	93	97	60	65	15	Valli dei Signori	5130	53	121	127	76	78
7	Monte di Malo	2774	23	53	42	29	30	16	Velo d'Astico	2115	24	50	49	28	30
8	Piovene	2224	29	53	57	31	41								
9	Posina	3064	23	52	50	24	34								
									TOTALE	51648	437	1021	1024	686	717

DISTRETTO DI THIENE.

1	Caltrano	2106	22	48	32	33	26	8	Thiene	6484	50	144	123	129	105
2	Calvene	1270	10	34	36	14	17	9	Villaverla	2149	16	31	35	23	24
3	Carrè	2837	22	57	45	36	30	10	Zanè	1455	14	28	32	18	9
4	Cogollo	2274	19	59	62	24	32	11	Zugliano	2963	21	64	57	32	25
5	Lugo di Vicenza	2502	21	56	50	32	38								
6	Marano Vicentino	2488	10	63	54	29	35								
7	Sarcedo	2110	14	35	47	12	16								
									TOTALE	28638	219	619	573	382	357

DISTRETTO DI VALDAGNO.

1	Brogliano	1694	10	34	21	19	14	6	Trissino	3879	24	70	79	46	54
2	Castelgomberto	3015	26	53	46	26	24	7	Valdagno	7491	68	173	181	90	88
3	Cornedo	4435	27	83	74	54	38								
4	Novale	2113	16	50	42	28	27								
5	Recoaro	5730	26	110	106	60	60								
									TOTALE	28357	197	573	549	323	305

MATRIMONI, NATI, NATI-MORTI E MORTI

IN CIASCUN CAPOLUOGO DI PROVINCIA, DI CIRCONDARIO E DISTRETTO,

NEL COMPLESSO DEI COMUNI DI CIASCUNA PROVINCIA E NEL REGNO

TAVOLA I A. — MOVIMENTO PER COMUNI CAPOLUOGHI DI PROVINCIA, DI CIRCONDARIO O DISTRETTO.

Anno 1892.

Anno 1892.

COMUNI CAPOLUOGHI DI PROVINCIA, DI CIRCONDARIO O DISTRETTO	MATRIMONI	NATI						NATI-MORTI						MORTI												
		Totale dei nati			Totale dei nat-morti			Totale dei nat-morti			Totale dei morti			Morti Maschi				Morti Femmine								
		Totale	MASCHE		FEMMINE		Totale	MASCHE		FEMMINE		Totale	MASCHE		FEMMINE		Totale	Morti Maschi			Morti Femmine					
			Totale	Legittimi	Illegittimi ed esposti	Totale		Legittime	Illegittime ed esposte	Totale	Legittimi		Illegittimi ed esposti	Totale	Celibi	Coniugati		Vedovi	Stato civile ignoto	Totale	Nubili	Coniugate	Vedove	Stato civile ignoto		
Alessandria	453	1969	1019	965	54	950	909	41	67	41	35	6	26	22	4	1627	879	505	252	113	9	749	356	221	162	9
Acqui	97	437	231	211	10	216	203	13	39	18	18	..	21	21	..	391	196	104	69	23	..	195	107	47	41	..
Asti	251	1062	537	511	26	525	495	30	84	42	37	5	42	33	9	841	448	221	145	81	1	393	180	98	114	1
Casale Monferrato	182	829	429	418	11	400	390	10	52	31	30	1	21	20	1	755	418	202	146	70	..	337	162	89	86	..
Novi Ligure	105	503	269	262	7	234	225	9	10	7	6	1	3	3	..	397	213	119	59	35	..	184	93	52	39	..
Tortona	115	472	234	229	5	238	228	10	17	11	11	..	6	6	..	358	193	100	57	34	2	165	98	32	35	..
Ancona	322	1616	850	746	104	766	671	95	29	18	15	3	11	9	2	1212	625	332	216	76	1	587	289	136	161	1
Aquila degli Abruzzi	106	663	341	275	66	322	252	70	38	14	9	5	24	17	7	550	263	179	44	39	1	287	174	58	54	1
Avezzano	70	348	196	187	9	152	150	2	6	2	2	..	4	4	..	221	105	69	22	14	..	116	83	17	16	..
Cittaducale	29	183	107	105	2	76	74	2	3	1	1	..	2	2	..	124	56	37	11	8	..	68	38	14	16	..
Solmona	186	648	329	305	24	319	292	27	52	29	28	1	23	23	..	649	353	243	87	23	..	296	195	60	40	1
Arezzo	312	1431	755	707	48	676	626	50	58	30	28	2	28	25	3	1205	633	403	139	91	..	672	353	110	109	..
Ascoli Piceno	179	872	468	337	131	404	278	126	32	20	15	5	12	10	2	629	323	221	65	37	..	306	179	61	66	..
Fermo	136	720	374	356	18	346	324	22	22	15	15	..	7	7	..	544	280	179	79	22	..	264	155	57	52	..
Avellino	184	999	525	469	56	474	408	66	61	33	30	3	28	25	3	588	311	205	70	36	..	277	179	62	36	..
Ariano di Puglia	136	732	367	348	19	365	336	29	56	29	29	..	27	27	..	515	257	175	60	22	..	258	150	56	52	..
S. Angelo dei Lombardi	54	271	141	134	7	130	122	8	10	9	9	..	1	1	..	253	116	75	30	11	..	137	89	27	21	..
Bari delle Puglie	470	2625	1318	1228	90	1307	1216	91	223	137	127	10	86	72	14	1694	802	556	182	57	7	892	637	140	109	6
Altamura	151	949	511	504	7	438	422	16	31	16	15	1	15	15	..	702	341	249	74	18	..	361	260	57	44	..
Barletta	282	1746	928	893	30	828	804	19	105	58	56	2	47	43	4	978	489	333	116	39	1	489	329	85	75	..
Belluno	91	557	279	271	8	278	266	12	9	6	6	..	3	3	..	469	247	152	66	29	..	222	123	46	53	..
Agordo	31	93	44	41	3	49	46	3	81	44	27	9	8	..	37	23	3	11	..
Auronzo	32	131	63	56	7	68	63	5	5	1	1	..	4	2	2	102	53	26	16	11	..	49	26	15	8	..
Feltre	90	464	233	224	9	231	226	5	13	6	6	..	7	7	..	364	189	101	55	33	..	175	85	44	46	..
Fonzaso	29	196	105	99	6	91	87	4	3	1	1	..	2	2	..	133	67	47	14	6	..	66	41	15	10	..
Longarone	33	99	50	47	3	49	47	2	1	1	1	60	34	19	12	2	1	26	11	6	9	..
Pieve di Cadore	22	97	51	50	1	46	43	3	2	2	2	92	47	26	13	8	..	45	24	12	9	..

TAVOLA I A. — MOVIMENTO PER COMUNI CAPOLUOGHI DI PROVINCIA, DI CIRCONDARIO O DISTRETTO.

Anno 1892.

Anno 1892.

COMUNI CAPOLUOGHI DI PROVINCIA, DI CIRCONDARIO O DISTRETTO	MATRIMONI	NATI							NATI-MORTI							MORTI										
		Totale dei nati	MASCHI			FEMMINE			Totale dei nati-morti	MASCHI			FEMMINE			Totale dei morti	MASCHI					FEMMINE				
			Totale	Legittimi	Illegittimi ed esposti	Totale	Legittime	Illegittime ed esposte		Totale	Legittimi	Illegittimi ed esposti	Totale	Legittime	Illegittime ed esposte		Totale	Celibi	Coniugati	Vedovi	Stato civile ignoto	Totale	Nubili	Coniugate	Vedove	Stato civile ignoto
Benevento	163	887	448	416	32	439	420	19	40	20	19	1	20	20	..	603	317	171	103	43	..	286	166	50	70	..
Cerreto Sannita	32	194	103	100	3	91	88	3	151	70	44	15	9	2	81	44	20	17	..
S. Bartolomeo in Galdo	73	416	198	194	4	218	212	6	25	15	15	..	10	10	..	228	126	89	29	8	..	102	69	18	15	..
Bergamo	262	1263	676	624	52	587	554	33	127	57	50	7	70	57	13	1403	755	387	236	132	..	648	328	164	156	..
Clusone	31	189	99	99	..	90	90	..	1	1	1	92	45	33	5	7	..	47	23	15	9	..
Treviglio	96	525	268	264	4	257	253	4	27	12	10	2	15	14	1	382	183	125	45	13	..	199	132	42	25	..
Bologna	889	3602	1824	1507	317	1778	1427	351	210	118	87	31	92	68	24	4203	2163	1228	626	302	7	2040	1056	417	563	4
Imola	173	966	491	435	56	475	417	58	33	22	19	3	11	9	2	901	439	243	117	77	2	462	238	127	97	..
Vergato	45	210	109	97	12	101	87	14	9	5	5	..	4	3	1	124	62	43	13	6	..	62	29	16	17	..
Brescia	377	1870	976	852	124	894	755	139	158	90	72	18	68	59	9	2284	1186	644	359	182	1	1098	538	312	248	..
Breno	21	92	56	50	6	36	33	3	5	5	1	4	60	28	14	10	4	..	32	15	6	11	..
Chiari	75	326	180	174	6	146	145	1	28	19	19	..	9	8	1	430	206	121	58	27	..	224	122	47	55	..
Salò	30	124	65	60	5	59	57	2	5	1	1	..	4	2	2	155	76	32	27	15	2	79	35	20	22	2
Verolanuova	31	170	92	90	2	78	78	..	5	3	3	..	2	2	..	161	90	53	24	13	..	71	42	16	13	..
Cagliari	289	1286	645	553	92	641	587	74	61	30	26	4	31	27	4	1110	631	395	183	47	6	479	289	73	109	8
Iglesias	103	491	245	220	25	246	230	16	22	12	11	1	10	9	1	348	212	116	61	17	18	136	78	35	22	1
Lanusei	30	130	59	54	5	71	68	3	7	4	4	..	3	94	59	42	15	2	..	35	24	9	2	..
Oristano	47	175	96	82	14	79	63	16	158	84	47	26	11	..	74	34	17	23	..
Caltanissetta	240	1279	668	614	54	611	568	43	87	51	48	3	36	35	1	1159	622	486	96	23	17	537	392	75	62	8
Piazza Armerina	175	831	424	378	46	407	358	49	69	48	40	8	21	17	4	716	353	253	70	30	..	363	255	52	56	..
Terranova di Sicilia	179	945	469	450	19	476	449	27	28	15	13	2	13	11	2	543	279	178	88	13	..	264	201	26	37	..
Campobasso	122	514	257	229	28	257	223	34	39	25	22	3	14	12	2	407	196	120	42	22	12	211	133	33	39	6
Isernia	101	457	223	211	12	234	225	9	24	18	18	..	6	5	1	345	172	115	44	12	1	173	109	37	27	..
Larino	49	256	128	124	4	128	117	11	1	1	1	..	352	183	120	52	11	..	169	125	25	19	..
Caserta	228	1327	690	587	103	637	544	93	84	49	47	2	35	23	7	930	471	294	126	50	1	459	257	114	88	..
Gaeta	130	552	261	243	18	291	274	17	44	22	20	2	22	20	2	326	156	102	33	20	1	170	97	38	35	..
Nola	35	397	199	192	7	198	192	6	32	21	20	1	11	9	2	312	165	108	37	20	..	147	83	34	30	..
Piedimonte d'Alife	40	194	106	103	3	88	82	6	13	9	9	..	4	3	1	130	67	29	26	12	..	63	32	18	13	..
Sora	124	681	356	354	2	325	322	3	1	1	1	..	326	166	111	35	20	..	160	100	26	34	..

TAVOLA I A. — MOVIMENTO PER COMUNI CAPOLUOGHI DI PROVINCIA, DI CIRCONDARIO O DISTRETTO.

Anno 1892.

Anno 1892.

COMUNI CAPOLUOGHI DI PROVINCIA, DI CIRCONDARIO O DISTRETTO	MATRIMONI	NATI							NATI-MORTI						MORTI											
		Totale dei nati	MASCHI			FEMMINE			Totale dei nati-morti	MASCHI			FEMMINE			Totale dei morti	MASCHI					FEMMINE				
			Totale	Legittimi	Illegittimi ed esposti	Totale	Legittime	Illegittime ed esposte		Totale	Legittimi	Illegittimi ed esposti	Totale	Legittime	Illegittime ed esposte		Totale	Celibi	Coniugati	Vedovi	Stato civile ignoto	Totale	Nubili	Coniugate	Vedove	Stato civile ignoto
Catania	734	4407	2227	1920	307	2180	1880	300	234	114	86	28	120	87	33	3321	1722	1230	371	107	14	1599	1091	261	242	5
Acireale	198	1132	611	595	16	521	512	9	45	24	24	..	21	21	..	878	456	326	93	37	..	422	289	66	67	..
Caltagirone	245	1378	653	553	100	725	559	166	91	48	46	2	43	42	1	1012	480	348	107	25	..	532	379	64	89	..
Nicosia	133	638	341	269	72	297	248	49	37	20	16	4	17	16	1	440	213	130	57	26	..	227	137	35	55	..
Catanzaro	261	1178	593	516	77	535	500	85	89	43	38	5	46	42	4	1058	523	391	95	37	..	535	409	69	57	..
Cotrone	100	383	202	177	25	181	157	24	17	14	12	2	3	3	..	302	162	100	42	17	3	140	95	18	27	..
Monteleone di Calabria ..	102	567	275	259	16	292	269	23	45	24	23	1	21	20	1	375	175	123	39	11	2	200	137	33	30	..
Nicastro	150	675	353	324	29	322	289	33	50	31	24	7	19	14	5	426	219	150	49	17	3	207	141	30	36	..
Chieti	160	813	409	357	52	404	364	40	38	23	23	..	15	15	..	599	302	185	81	36	..	297	174	64	59	..
Lanciano	140	634	328	316	12	306	292	14	29	15	15	..	14	14	..	431	237	139	62	36	..	194	118	45	31	..
Vasto	120	652	350	336	14	302	298	4	49	28	28	..	21	21	..	458	222	138	63	20	1	236	147	44	44	1
Como	205	837	403	365	38	434	391	43	48	26	24	2	22	18	4	957	493	221	177	94	1	464	215	123	126	..
Lecco	52	236	117	117	..	119	116	3	15	9	6	3	6	6	..	221	120	70	37	13	..	101	44	25	32	..
Varese	120	492	228	222	6	264	255	9	20	10	9	1	10	10	..	326	175	86	62	27	..	151	75	39	37	..
Cosenza	157	766	380	328	52	386	321	65	40	20	19	1	20	18	2	649	292	190	72	30	..	357	268	55	34	..
Castrovillari	74	330	178	171	7	152	139	13	17	11	9	2	6	5	1	256	133	74	46	12	1	123	77	14	32	..
Paola	99	383	197	179	18	186	174	12	26	13	13	..	13	12	1	217	96	59	27	9	1	121	72	22	27	..
Rossano	156	621	313	273	40	308	282	26	34	18	16	2	16	15	1	410	190	134	44	11	1	220	141	41	33	5
Cremona	212	1015	514	438	76	501	440	61	49	28	22	6	21	18	3	1384	700	318	259	116	7	684	302	220	161	1
Casalmaggiore	102	463	226	223	3	237	236	1	32	18	17	1	14	14	..	389	215	108	65	42	..	174	87	41	46	..
Crema	57	241	123	109	14	118	109	9	16	11	11	..	5	4	1	380	190	94	64	32	..	190	86	61	43	..
Cuneo	165	808	412	377	35	396	373	23	54	31	28	3	23	22	1	751	397	244	90	62	1	354	201	82	71	..
Alba	69	363	198	186	12	165	153	12	20	12	11	1	8	7	1	348	188	104	59	25	..	160	87	36	37	..
Mondovi	105	466	246	232	14	220	206	14	41	23	23	..	18	16	2	481	248	137	71	40	..	233	111	51	71	..
Saluzzo	87	400	206	195	11	194	180	14	37	19	18	1	18	18	..	425	224	139	54	31	..	201	114	36	51	..
Ferrara	591	3079	1601	1142	459	1478	1042	436	149	76	59	17	73	52	21	2348	1179	722	293	164	..	1169	664	215	290	..
Cento	169	610	337	295	42	273	237	36	21	14	14	..	7	6	1	487	261	167	66	28	..	226	129	48	49	..
Comacchio	114	422	214	128	86	208	137	71	15	12	8	4	3	1	2	281	148	88	42	18	..	133	80	24	29	..

TAVOLA I. A. — MOVIMENTO PER COMUNI CAPOLUOGHI DI PROVINCIA, DI CIRCONDARIO O DISTRETTO.

Anno 1892.

Anno 1892.

COMUNI CAPOLUOGHI DI PROVINCIA, DI CIRCONDARIO O DISTRETTO	MATRIMONI	NATI						NATI-MORTI						MORTI												
		Totale dei nati	MASCHI			FEMMINE			Totale dei nati-morti	MASCHI			FEMMINE			Totale dei morti	MASCHI					FEMMINE				
			Totale	Legittimi	Illegittimi ed esposti	Totale	Legittime	Illegittime ed esposte		Totale	Legittimi	Illegittimi ed esposti	Totale	Legittime	Illegittime ed esposte		Totale	Celibi	Coniugati	Vedovi	Stato civile ignoto	Totale	Nubili	Coniugate	Vedove	Stato civile ignoto
Firenze	1307	4793	2424	2047	377	2369	1995	374	225	110	86	24	115	87	28	5146	2620	1330	812	443	30	2526	1167	637	716	6
Pistoia	426	2149	1137	1094	43	1012	979	33	72	42	33	9	30	19	11	1659	848	534	211	102	1	811	475	174	162	..
Rocca San Casciano	30	174	85	81	4	89	84	5	6	3	2	1	3	3	..	122	55	30	20	5	..	67	46	11	10	..
San Miniato	145	652	343	331	12	309	296	13	35	25	25	..	10	10	..	424	209	145	40	24	..	215	117	44	54	..
Foggia	311	1623	778	737	41	845	782	63	106	54	46	8	52	46	6	1294	652	396	205	50	1	642	400	122	120	..
Bovino	86	399	205	204	1	194	193	1	21	10	10	..	11	11	..	307	171	114	49	8	..	136	86	29	21	..
San Severo	176	973	494	454	40	479	443	36	11	6	3	3	5	4	1	657	333	222	88	23	..	324	223	46	55	..
Forlì	270	1364	676	551	125	688	554	134	48	32	31	1	16	14	2	1065	536	330	142	63	1	529	299	97	132	1
Cesena	257	1517	762	480	232	755	490	265	56	36	17	19	20	8	12	1103	545	363	111	71	..	558	361	97	100	..
Rimini	235	1626	811	573	238	815	599	216	27	20	12	8	7	5	2	1195	628	432	118	76	2	567	373	90	104	..
Genova	1255	5512	2799	2508	291	2713	2412	301	392	224	179	45	168	144	24	5419	2709	1576	761	346	26	2710	1454	626	629	1
Albenga	29	141	64	55	9	77	68	9	9	5	5	..	4	4	..	141	69	40	18	11	..	72	36	17	19	..
Chiavari	60	323	172	163	9	151	146	5	13	6	6	..	7	7	..	222	108	56	35	17	..	114	53	24	37	..
Savona	173	1166	576	532	44	590	543	47	63	34	30	4	29	25	4	750	384	240	96	47	1	396	214	100	82	..
Spezia	318	2086	1079	973	106	1007	898	109	115	74	61	13	41	34	7	1193	640	438	155	47	..	553	336	138	79	..
Girgenti	172	880	449	404	45	431	378	53	61	32	30	2	29	20	9	541	289	184	77	26	2	252	143	45	59	..
Bivona	49	213	116	101	15	96	87	9	10	6	6	..	4	4	..	166	76	65	9	2	..	90	71	4	15	..
Selacca	195	861	425	406	19	436	431	15	8	5	5	..	3	1	2	645	335	244	72	19	..	310	213	44	53	..
Grosseto	57	222	112	100	12	110	94	16	10	3	3	..	7	7	..	294	165	102	49	13	1	129	72	31	26	..
Lecco	170	904	472	419	53	432	385	47	46	13	17	1	23	26	2	558	290	175	81	34	..	278	161	62	55	..
Brindisi	135	708	348	323	20	360	328	32	16	10	10	..	6	6	..	503	279	185	70	22	2	224	133	46	45	..
Gallipoli	84	471	254	240	14	217	202	15	25	14	14	..	11	9	2	252	155	107	37	11	..	127	83	26	18	..
Taranto	332	2045	1063	1003	55	982	932	50	137	79	70	9	58	53	5	1361	690	531	109	47	3	671	473	127	69	2
Livorno	653	2663	1329	1205	124	1334	1218	116	90	43	35	8	47	42	5	2325	1151	594	353	202	2	1174	567	302	305	..
Portoferraio	47	170	79	74	5	91	86	5	6	6	6	124	66	30	23	13	..	58	29	16	13	..
Lucca	456	2011	1011	926	85	1000	926	74	75	49	43	6	26	22	4	1834	927	487	283	151	6	907	470	215	220	2

TAVOLA I A. — MOVIMENTO PER COMUNI CAPOLUOGHI DI PROVINCIA, DI CIRCONDARIO O DISTRETTO.

Anno 1892.

Anno 1892.

COMUNI CAPOLUOGHI DI PROVINCIA, DI CIRCONDARIO O DISTRETTO	MATRIMONI	NATI						NATI-MORTI						MORTI												
		Totale dei nati	MASCHI			FEMMINE			Totale dei nati-morti	MASCHI			FEMMINE			Totale dei morti	MASCHI				FEMMINE					
			Totale	Legittimi	Illegittimi ed esposti	Totale	Legittime	Illegittime ed esposte		Totale	Legittime	Illegittime ed esposte	Totale	Legittime	Illegittime ed esposte		Totale	Celibi	Coniugati	Vedovi	Stato civile ignoto	Totale	Nubili	Coniugate	Vedove	Stato civile ignoto
Macerata	155	743	377	361	16	366	348	18	41	26	25	1	15	15	..	567	298	164	89	45	..	269	142	60	67	..
Camerino	103	357	196	166	30	161	193	28	25	17	14	3	8	8	..	330	151	93	38	20	..	179	108	32	44	..
Mantova	174	732	370	297	73	362	292	70	57	32	21	11	25	12	13	1103	558	273	189	96	..	545	272	126	147	..
Asola	57	199	101	96	5	98	92	6	8	4	3	1	4	3	1	131	73	44	12	17	..	58	19	17	22	..
Bozzolo	29	125	61	61	..	64	61	3	8	3	3	..	5	5	..	100	56	19	22	15	..	44	17	14	13	..
Canneto sull'Oglio	29	108	50	49	1	58	57	1	9	6	6	..	3	3	..	66	38	20	14	4	..	28	15	5	8	..
Castiglione delle Stiviere	35	150	71	70	1	79	76	3	4	3	3	..	1	1	..	154	77	39	27	11	..	77	39	14	24	..
Gonzaga	60	269	149	139	10	120	109	11	17	10	8	2	7	6	1	162	82	46	25	11	..	80	42	19	19	..
Ostiglia	40	246	122	111	11	124	112	12	24	12	12	..	12	12	..	165	83	49	26	8	..	82	41	18	23	..
Revere	27	130	65	61	4	65	61	4	1	1	1	81	40	25	7	5	..	41	24	11	6	..
Sermide	36	278	150	129	21	128	111	17	12	7	7	..	5	5	..	147	69	37	23	9	..	78	39	17	22	..
Viadana	128	479	254	239	15	235	215	10	26	15	15	..	11	11	..	333	187	88	56	43	..	146	74	30	42	..
Volta Mantovana	36	137	68	67	1	69	67	2	7	3	3	..	4	4	..	87	43	19	13	11	..	44	19	13	12	..
Massa	158	878	443	307	136	435	295	140	61	34	24	10	27	22	5	534	262	179	56	25	2	272	174	43	55	..
Castelnuovo di Garfagnana	40	165	88	62	26	77	61	16	8	2	2	..	6	6	..	99	57	29	16	9	3	42	23	10	9	..
Pontremoli	138	628	320	288	32	308	273	35	19	11	8	3	8	7	1	459	225	146	54	25	..	234	135	60	39	..
Messina	1019	5238	2673	2390	283	2565	2241	324	41	24	18	6	17	16	1	4003	1996	1315	421	201	59	2007	1304	335	321	47
Castroreale	70	326	169	162	7	157	148	9	12	7	6	1	5	4	1	184	105	60	27	18	..	79	36	21	22	..
Mistretta	113	504	273	252	21	231	217	14	27	15	14	1	12	11	1	355	190	111	56	23	..	165	101	27	36	1
Patti	106	452	209	192	17	243	222	21	33	18	11	2	20	16	4	317	169	113	45	10	1	148	85	30	33	..
Milano	2757	12303	6292	5642	650	6011	5342	669	367	208	183	25	159	139	20	10752	5500	3149	1720	607	24	5252	2797	1228	1220	7
Abbategrasso	68	397	189	187	2	208	206	2	29	14	14	..	15	15	..	357	181	105	51	25	..	176	106	31	39	..
Gallarate	49	303	145	142	3	158	153	5	10	6	6	..	4	3	1	228	123	65	41	17	..	105	63	15	27	..
Lodi	148	834	388	374	14	446	419	27	13	8	7	1	5	5	..	777	407	213	134	60	..	370	166	112	92	..
Monza	209	1382	720	707	13	662	650	12	54	32	32	..	22	20	2	912	447	289	107	51	..	465	282	99	83	1
Modena	381	1900	970	880	90	930	858	72	71	40	34	6	31	28	3	1900	967	560	249	158	..	933	536	183	214	..
Mirandola	93	474	265	232	33	209	183	26	23	10	10	..	13	12	1	356	189	130	39	20	..	167	116	30	21	..
Pavullo nel Frignano	71	427	199	194	5	228	219	9	310	144	104	27	13	..	166	106	41	19	..
Napoli	3435	17524	9085	8248	837	8439	7633	756	1237	668	583	85	569	507	62	14606	7372	4411	2048	807	106	7234	4068	1552	1585	29
Casoria	71	464	229	229	..	235	235	..	3	2	1	1	1	1	..	268	135	93	31	11	..	133	76	33	24	..
Castellammare di Stabia	216	1306	706	691	15	600	581	19	113	62	60	2	51	50	1	920	483	347	93	43	..	437	297	81	59	..
Pozzuoli	106	801	404	398	6	397	387	10	25	12	12	..	13	11	2	428	234	133	80	21	..	194	106	48	40	..

TAVOLA I A. — MOVIMENTO PER COMUNI CAPOLUOGHI DI PROVINCIA, DI CIRCONDARIO O DISTRETTO.

Anno 1892.

Anno 1892.

COMUNI CAPOLUOGHI DI PROVINCIA, DI CIRCONDARIO O DISTRETTO	MATRIMONI	NATI						NATI-MORTI						MORTI												
		MASCHI			FEMMINE			Totale dei nat-morti	MASCHI			FEMMINE			Totale dei morti	MASCHI					FEMMINE					
		Totale dei nati	Totale	Legittimi	Illegittimi ed esposti	Totale	Legittime		Illegittime ed esposte	Totale	Legittimi	Illegittimi ed esposti	Totale	Legittime		Illegittime ed esposte	Totale	Celibi	Contugati	Vedovi	Stato civile ignoto	Totale	Nubili	Contugate	Vedove	Stato civile ignoto
Novara	238	1280	698	620	78	582	517	65	22	14	9	5	8	8	..	1247	716	409	196	111	..	531	266	129	186	..
Biella	104	559	302	261	41	257	233	24	16	5	5	..	11	10	1	443	223	129	63	31	..	220	122	51	47	..
Domodossola	19	98	59	51	8	39	36	3	5	4	4	..	1	1	..	83	34	17	10	7	..	49	18	16	15	..
Pallanza	25	110	64	61	3	46	42	4	4	3	3	..	1	1	..	104	61	35	17	9	..	43	22	10	11	..
Varallo	22	90	47	46	1	43	42	1	2	1	1	..	1	1	..	97	56	24	23	9	..	41	17	13	11	..
Vercelli	157	829	433	404	29	396	358	38	28	14	13	1	14	8	6	838	450	236	140	84	..	388	194	82	112	..
Padova	417	2396	1251	1023	223	1145	934	211	105	58	42	16	47	33	14	2300	1201	716	343	148	..	1099	631	207	261	..
Campo San Piero	21	146	75	73	2	71	68	3	1	1	1	169	93	45	25	23	..	76	29	18	29	..
Cittadella	62	328	173	163	10	155	146	9	17	10	10	..	7	7	..	244	123	72	30	21	..	121	77	17	27	..
Conselve	44	169	77	70	7	92	83	9	2	2	2	..	2	2	..	113	60	31	23	6	..	53	24	8	21	..
Este	62	340	183	159	24	157	143	14	4	2	2	2	..	276	139	80	40	19	..	137	66	36	35	..
Monselice	63	375	206	191	15	169	160	9	13	7	7	..	6	6	..	289	147	92	37	18	..	142	76	30	36	..
Montagnana	79	341	163	148	15	178	172	6	27	11	10	1	16	14	2	239	138	76	42	20	..	101	60	17	24	..
Pieve di Sacco	66	338	181	177	4	157	150	7	11	8	8	..	3	2	1	265	133	79	32	20	2	132	55	37	39	1
Palermo	1839	9269	4707	4499	208	4562	4364	198	507	305	283	22	202	188	14	5761	2848	1563	844	321	120	2913	1586	587	664	76
Cefalù	94	514	255	248	7	259	256	3	369	221	127	70	24	..	148	85	33	30	..
Corleone	119	606	312	280	32	294	264	30	38	23	22	1	15	12	3	387	204	143	40	21	..	183	115	25	43	..
Termini Imerese	172	646	354	331	23	292	277	15	4	4	4	515	274	183	68	22	1	241	158	46	37	..
Parma	258	1252	662	495	167	590	465	125	66	31	22	9	35	30	5	1725	882	483	236	163	..	843	414	223	206	..
Borgo San Donnino	78	346	168	162	6	178	170	8	10	6	6	..	4	2	2	490	262	124	71	67	..	228	98	59	71	..
Borgotaro	90	422	226	223	8	196	195	1	11	7	7	..	4	4	..	309	171	105	46	20	..	138	88	28	22	..
Pavia	186	896	474	405	69	422	372	50	72	36	27	9	36	29	7	1153	561	275	188	97	1	592	262	155	175	..
Bobbio	42	146	65	61	4	81	77	4	1	1	1	..	120	65	25	25	15	..	55	27	16	12	..
Mortara	68	274	137	134	3	137	135	2	4	1	1	..	3	3	..	176	92	43	35	14	..	84	37	10	37	..
Voghera	182	514	261	242	19	253	231	22	14	8	8	..	6	5	1	535	264	135	85	43	1	271	130	75	66	..
Perugia	474	1827	897	797	100	930	824	106	121	71	59	12	50	42	8	1759	875	529	221	125	..	884	498	188	198	..
Foligno	187	833	418	376	42	415	357	58	32	21	15	6	11	10	1	718	370	233	81	55	1	348	215	64	69	..
Orvieto	177	633	301	234	67	332	246	86	16	15	11	4	1	..	1	486	234	166	49	19	..	252	172	39	41	..
Rieti	114	568	315	283	32	253	230	23	33	16	14	2	17	16	1	426	236	130	66	39	1	190	97	45	48	..
Spoleto	281	718	363	271	92	355	265	90	24	17	13	4	7	5	2	632	350	173	87	65	5	302	152	74	75	1
Terni	173	873	447	375	72	426	356	70	64	41	37	4	23	17	6	594	302	209	56	37	..	292	172	66	53	1

TAVOLA I A. — MOVIMENTO PER COMUNI CAPOLUOGHI DI PROVINCIA, DI CIRCONDARIO O DISTRETTO.

Anno 1892.

Anno 1892.

COMUNI CAPOLUOGHI DI PROVINCIA, DI CIRCONDARIO O DISTRETTO	MATRIMONI	NATI							NATI-MORTI						MORTI											
		Totale dei nati	MASCHI			FEMMINE			Totale dei nati-morti	MASCHI			FEMMINE			Totale dei morti	MASCHI					FEMMINE				
			Totale	Legittimi	Illegittimi ed esposti	Totale	Legittime	Illegittime ed esposte		Totale	Legittimi	Illegittimi ed esposti	Totale	Legittime	Illegittime ed esposte		Totale	Celibi	Coniugati	Vedovi	Stato civile ignoto	Totale	Nubili	Coniugate	Vedove	Stato civile ignoto
Pesaro	149	783	403	337	66	380	315	65	23	13	11	2	10	7	3	760	399	205	138	56	..	361	204	66	91	..
Urbino	152	618	311	291	20	307	286	21	25	13	11	2	12	11	1	488	253	169	50	34	..	280	138	50	47	..
Piacenza	210	878	454	412	42	424	378	46	50	30	22	8	20	16	4	1196	595	301	200	92	2	601	249	188	164	..
Florenzuola d'Arda	50	217	115	113	2	102	98	4	14	12	11	1	2	2	..	191	102	55	36	11	..	89	44	24	21	..
Pisa	412	1712	932	837	95	780	712	68	73	37	34	3	36	30	6	1482	779	433	223	123	..	703	335	173	194	1
Volterra	109	402	201	183	18	201	183	18	25	19	16	3	6	4	2	358	180	98	52	30	..	178	80	49	49	..
Porto Maurizio	43	205	106	102	4	99	95	4	8	3	2	1	5	5	..	151	74	42	27	5	..	77	40	20	17	..
San Remo	92	442	214	194	20	228	205	23	27	10	9	1	17	16	1	378	199	108	58	32	1	179	87	38	54	..
Potenza	96	530	263	231	32	267	230	37	68	39	39	..	29	29	..	431	219	123	73	23	..	212	115	43	54	..
Lagonegro	47	172	92	89	3	80	79	1	8	3	3	..	5	5	..	106	47	28	12	6	1	59	35	15	9	..
Matera	163	695	359	351	8	336	332	4	52	32	32	..	20	19	1	512	244	165	63	16	..	268	183	41	44	..
Melfi	119	670	338	332	6	332	322	10	68	34	34	..	34	34	..	508	266	185	66	15	..	242	165	40	37	..
Ravenna	420	1802	959	741	218	843	651	192	38	24	22	2	14	13	1	1601	793	511	173	108	1	808	469	149	190	..
Faenza	233	945	474	440	34	471	458	18	6	1	1	..	5	5	..	943	490	260	149	81	..	453	240	95	118	..
Lugo	161	858	397	321	76	461	382	79	47	24	13	11	23	20	3	752	378	234	88	56	..	374	213	73	88	..
Reggio di Calabria	338	1533	730	688	62	803	738	65	125	66	63	3	59	54	5	1272	610	408	144	58	..	662	409	125	128	..
Gerace	76	375	191	175	16	184	166	18	23	9	7	2	14	10	4	277	139	91	32	15	1	138	97	22	19	..
Palmi	122	544	268	249	19	276	249	27	15	10	10	..	5	5	..	300	141	104	32	5	..	159	102	23	33	1
Reggio nell'Emilia	354	1983	1022	970	52	961	915	46	54	32	31	1	22	22	..	1879	1038	618	269	148	3	841	446	229	166	..
Guastalla	69	338	186	179	7	152	151	1	7	6	6	..	1	1	..	259	124	87	24	13	..	135	70	35	30	..
Roma	2516	11766	6021	4752	1269	5745	4657	1088	699	401	290	111	298	229	69	9316	4973	2981	1432	510	50	4343	2389	994	952	8
Civitavecchia	94	419	216	193	23	203	183	20	27	9	8	1	18	11	7	346	223	126	66	30	1	123	61	33	29	..
Frosinone	45	427	229	155	74	198	127	71	10	6	1	5	4	1	3	237	119	71	38	9	1	118	73	22	23	..
Velletri	115	680	336	315	21	344	311	33	42	28	27	1	14	14	..	389	177	91	65	21	..	212	118	56	38	..
Viterbo	153	570	310	279	31	260	228	32	19	11	11	..	8	8	..	616	331	220	81	30	..	285	166	53	66	..

TAVOLA I A. — MOVIMENTO PER COMUNI CAPOLUOGHI DI PROVINCIA, DI CIRCONDARIO O DISTRETTO.

Anno 1892.

Anno 1892.

COMUNI CAPOLUOGHI DI PROVINCIA, DI CIRCONDARIO O DISTRETTO	MATRIMONI	NATI						NATI-MORTI						MORTI												
		Totale dei nati		MASCHI			FEMMINE			Totale dei nati-morti		MASCHI			FEMMINE			Totale dei morti		MASCHI			FEMMINE			
		Totale	Legittimi	Illegittimi ed esposti	Totale	Legittime	Illegittime ed esposte	Totale	Legittimi	Illegittimi ed esposti	Totale	Legittime	Illegittime ed esposte	Totale	Celibi	Contugati	Vedovi	Stato civile ignoto	Totale	Nubili	Contugate	Vedove	Stato civile ignoto			
Novigo	78	280	138	129	9	142	124	18	24	17	15	2	7	6	1	268	137	54	52	31	..	131	59	33	39	..
Adria	149	618	330	278	52	288	249	39	24	11	10	1	13	11	2	486	214	123	63	28	..	222	134	34	54	..
Ariano Polesine	35	272	141	102	39	131	97	34	14	7	5	2	7	4	3	139	64	44	10	10	..	75	48	16	11	..
Badia Polesine	51	257	147	135	12	110	103	7	5	1	1	..	4	4	..	158	83	49	21	13	..	75	38	21	16	..
Lendinara	59	269	116	112	4	153	147	6	30	16	16	..	14	14	..	185	92	51	21	20	..	93	44	18	31	..
Massa Superiore	23	151	71	64	7	80	77	3	9	5	5	..	4	4	..	96	60	34	18	8	..	36	20	8	8	..
Ochiobello	28	180	95	78	17	85	69	16	4	3	2	1	1	1	..	91	56	40	10	6	..	35	21	3	11	..
Polesella	24	129	70	61	9	59	56	3	8	5	3	2	3	3	..	92	48	33	10	5	..	44	29	7	8	..
Salerno	282	2065	1016	709	307	1049	671	378	94	59	59	..	35	35	..	1300	583	411	125	46	1	717	523	95	97	2
Campagna	76	397	207	203	4	190	187	3	27	20	20	..	7	7	..	185	95	60	22	13	..	90	51	17	22	..
Sala Consilina	59	250	124	115	9	126	116	10	21	11	11	..	10	10	..	175	88	54	26	8	..	87	48	20	19	..
Vallo della Lucania	43	172	101	95	6	71	71	..	4	1	1	..	3	3	..	132	64	40	14	10	..	68	35	15	18	..
Sassari	230	1167	595	557	38	572	545	27	60	29	27	2	31	26	5	993	541	347	138	51	5	452	292	80	79	1
Aighero	99	431	212	172	40	219	184	35	10	4	3	1	6	5	1	325	169	111	44	14	..	154	39	33	32	..
Nuoro	45	213	113	99	14	105	95	10	11	3	3	..	8	6	2	121	69	44	16	7	2	52	21	17	14	..
Ozieri	62	290	158	149	9	132	120	12	6	4	3	1	2	2	..	269	126	92	19	13	2	143	103	19	21	..
Tempio Pausania	112	246	130	124	6	116	114	2	6	5	5	..	1	1	..	161	78	56	16	6	..	83	43	15	25	..
Siena	196	615	299	265	34	316	270	46	56	36	34	2	20	19	1	1080	542	234	201	103	4	538	242	155	140	1
Montepulciano	111	516	249	241	8	267	252	15	34	23	23	..	11	11	..	390	192	125	35	32	..	198	132	28	38	..
Siracusa	198	1105	560	524	36	545	511	34	32	14	11	3	13	13	..	679	316	197	93	24	2	363	238	66	59	..
Modica	268	1631	865	788	77	766	698	68	79	46	46	..	33	32	1	858	453	285	122	46	..	405	256	70	79	..
Noto	124	758	392	345	47	366	326	40	26	12	11	1	14	12	2	457	214	137	62	15	..	243	145	43	55	..
Sondrio	37	212	97	95	2	115	113	2	7	6	6	..	1	1	..	134	65	37	23	5	..	69	33	14	22	..
Teramo	142	750	385	301	84	365	288	77	31	13	13	..	13	13	..	577	297	162	77	41	17	280	150	45	77	8
Penne	75	337	163	150	13	174	155	19	23	13	13	..	10	10	..	283	121	70	29	22	..	162	90	41	31	..
Torino	1763	7311	4013	3479	534	3798	3294	504	540	311	250	61	229	180	39	7604	3849	2124	1175	523	22	3755	1953	894	905	3
Aosta	29	211	95	70	25	116	84	32	13	9	5	4	4	2	2	281	150	89	22	17	2	151	90	26	34	1
Ivrea	45	258	130	123	7	123	113	15	5	4	3	1	1	1	..	253	129	67	51	11	..	104	61	18	25	..
Pinerolo	96	448	224	208	16	224	210	14	16	12	12	..	4	4	..	462	238	123	80	35	..	224	126	47	51	..
Susa	23	125	71	67	4	54	44	10	12	6	5	1	6	6	..	114	62	41	13	8	..	52	36	8	8	..

TAVOLA I A. — MOVIMENTO PER COMUNI CAPOLUOGHI DI PROVINCIA, DI CIRCONDARIO O DISTRETTO.

Anno 1892.

Anno 1892.

COMUNI CAPOLUOGHI DI PROVINCIA, DI CIRCONDARIO O DISTRETTO	MATRIMONI	NATI						NATI-MORTI						MORTI												
		Totale dei nati			Totale dei nati-morti			Totale dei morti			Totale dei nati			Totale dei morti												
		MASCHE		FEMMINE	MASCHE		FEMMINE	MASCHE		FEMMINE	MASCHE		FEMMINE	MASCHE		FEMMINE										
		Totale	Legittimi	Illegittimi ed esposti	Totale	Legittimi	Illegittimi ed esposti	Totale	Legittimi	Illegittimi ed esposti	Totale	Celli	Coniugati	Vedovi	Stato civile ignoto	Totale	Nubli	Coniugate	Vedove	Stato civile ignoto						
Trapani	377	1728	907	876	31	821	787	34	84	49	46	3	35	32	3	967	483	286	152	40	5	484	266	103	115	..
Aicamo	229	1285	659	635	24	626	604	22	63	38	37	1	25	24	1	668	341	229	85	27	..	327	218	37	72	..
Mazzara del Vallo	124	676	313	299	14	363	342	21	33	20	19	1	13	13	..	349	163	99	51	11	2	186	114	33	38	1
Treviso	177	917	493	441	52	424	374	50	29	13	9	4	16	13	3	853	439	256	111	71	1	414	203	88	123	..
Asolo	24	177	88	80	8	89	86	3	8	3	3	..	5	3	2	126	59	26	20	13	..	67	31	19	17	..
Castelfranco Veneto	88	464	217	209	8	247	244	3	14	6	5	1	8	8	..	279	153	82	42	27	2	126	75	29	22	..
Conegliano	56	265	155	144	11	110	102	8	3	1	1	..	2	2	..	155	85	42	29	14	..	70	22	25	23	..
Montebelluna	64	368	191	174	17	177	161	16	7	3	3	..	4	4	..	225	116	74	23	17	2	109	62	22	25	..
Oderzo	32	234	125	122	3	109	107	2	8	4	4	..	4	4	..	148	73	43	20	10	..	75	38	22	15	..
Valdobbiadene	23	147	65	62	3	82	80	2	5	5	5	..	156	69	34	15	20	..	87	38	24	25	..
Vittorio	128	579	298	292	6	281	275	6	23	18	17	1	5	4	1	399	203	102	67	33	1	196	91	48	57	..
Udine	192	1027	523	445	78	504	405	99	27	13	10	3	14	13	1	944	472	276	140	56	..	472	242	113	117	..
Ampezzo	12	67	34	33	1	33	31	2	3	2	2	..	1	1	..	29	18	8	5	5	..	11	7	2	2	..
Cividale del Friuli	62	268	140	130	10	128	114	14	13	10	8	2	3	2	1	198	103	60	30	10	3	95	42	24	28	1
Codroipo	52	182	95	92	3	87	84	3	1	1	1	122	57	31	12	14	..	65	32	8	25	..
Gemona	53	271	140	131	9	131	123	8	7	4	4	..	3	3	..	185	84	42	30	12	..	101	46	27	28	..
Latisana	39	160	83	77	6	77	75	2	7	2	2	..	5	5	..	123	57	34	16	7	..	66	35	9	22	..
Maniago	30	158	82	80	2	76	75	1	148	73	43	19	11	..	75	43	16	16	..
Moggio Udinese	27	106	53	46	7	53	50	3	9	5	4	1	4	4	..	69	38	16	17	5	..	31	13	7	11	..
Palmanova	22	81	40	36	4	41	37	4	2	2	2	100	51	24	20	7	..	49	14	16	18	1
Pordenone	60	368	190	183	7	178	172	6	5	3	3	..	2	2	..	281	160	82	54	24	..	121	67	30	24	..
Sacile	42	171	90	87	3	81	80	1	3	1	1	..	2	2	..	116	57	25	19	13	..	59	27	18	14	..
San Daniele del Friuli	48	174	84	78	6	90	89	1	8	3	2	1	5	5	..	125	78	42	20	16	..	47	23	14	10	..
San Pietro al Natissone	12	108	63	60	3	45	42	3	1	1	1	..	76	40	30	7	3	..	36	18	8	10	..
San Vito al Tagliamento	52	299	152	145	7	147	142	5	14	5	5	..	9	9	..	185	90	51	26	13	..	95	44	27	24	..
Spilimbergo	30	206	96	95	1	110	104	6	11	7	7	..	4	4	..	147	83	59	13	11	..	64	33	21	10	..
Tarcento	37	143	71	66	5	72	62	10	8	4	4	..	4	2	2	67	28	13	10	5	..	39	22	6	11	..
Tolmezzo	49	166	105	100	5	61	58	3	9	5	5	..	4	4	..	79	36	21	12	3	..	43	20	7	16	..
Venezia	852	4197	2142	1856	286	2055	1788	267	203	115	100	15	88	69	19	4219	2155	1201	638	312	4	2064	1081	420	563	..
Chioggia	205	1066	565	512	53	501	461	40	42	25	20	5	17	14	3	767	407	248	101	58	..	360	175	84	101	..
Dolo	55	208	121	110	11	87	80	7	15	6	6	..	9	8	1	159	79	47	17	13	2	80	35	25	19	1
Mestre	80	374	180	167	13	194	180	14	17	11	11	..	6	5	1	215	109	65	30	14	..	106	55	28	23	..
Mirano	62	320	155	154	1	165	161	4	6	2	2	..	4	4	..	162	81	48	24	9	..	81	52	8	21	..
Portogruaro	63	308	154	144	10	154	146	8	10	5	5	..	5	5	..	265	125	76	29	20	..	140	68	35	37	..
S. Donà di Piave	52	389	196	172	24	193	175	18	13	8	7	1	5	4	1	147	74	47	20	7	..	73	42	19	12	..

TAVOLA I A. — MOVIMENTO PER COMUNI CAPOLUOGHI DI PROVINCIA, DI CIRCONDARIO O DISTRETTO.

Anno 1892.

Anno 1892.

COMUNI CAPOLUOGHI DI PROVINCIA, DI CIRCONDARIO O DISTRETTO	MATRIMONI	NATI						NATI-MORTI						MORTI												
		Totale dei nati	MASCHI			FEMMINE			Totale dei nati-morti	MASCHI			FEMMINE			Totale dei morti	MASCHI					FEMMINE				
			Totale	Legittimi	Illegittimi ed esposti	Totale	Legittime	Illegittime ed esposte		Totale	Legittimi	Illegittimi ed esposti	Totale	Legittime	Illegittime ed esposte		Totale	Celibi	Coniugati	Vedovi	Stato civile ignoto	Totale	Nubili	Coniugate	Vedove	Stato civile ignoto
Verona	410	1997	1018	866	152	979	821	158	212	108	90	18	104	73	31	2225	1124	629	332	162	1	1101	531	250	320	..
Bardolino	14	87	40	40	..	47	47	..	3	2	2	..	1	1	1	67	37	14	17	6	..	30	14	7	9	..
Caprino Veronese	35	186	89	85	4	97	97	..	18	12	12	..	6	6	..	136	72	37	21	14	..	64	33	16	15	..
Cologna Veneta	62	275	129	124	5	146	143	3	11	7	7	..	4	3	1	176	92	45	29	18	..	84	41	22	21	..
Isola della Scala	62	233	113	112	1	120	119	1	1	1	1	163	83	40	32	11	..	80	34	25	21	..
Legnago	105	428	221	212	9	207	205	2	21	9	9	..	12	12	..	264	133	73	40	20	..	131	52	29	50	..
S. Bonifacio	34	185	90	90	..	98	98	..	13	11	11	..	7	7	..	119	61	31	19	11	..	58	38	8	12	..
Sanguinetto	21	90	44	43	1	46	44	2	2	2	2	59	23	13	7	9	..	36	21	8	7	..
S. Pietro in Cariano	12	87	45	45	..	42	42	..	1	1	1	54	22	14	3	5	..	32	20	3	9	..
Tregnago	23	117	68	68	..	49	48	1	3	2	2	..	6	6	..	69	35	23	8	4	..	34	16	7	11	..
Villafranca di Verona	60	259	133	132	1	126	124	2	5	3	3	..	2	2	..	217	106	56	35	15	..	111	53	29	29	..
Vicenza	233	1159	608	537	71	551	489	62	49	30	25	5	19	16	3	1292	643	368	174	101	..	649	343	140	166	..
Arzignano	69	320	162	155	7	158	154	4	19	11	11	..	8	8	..	191	93	50	28	15	..	98	44	19	35	..
Asiago	37	234	118	110	8	116	113	3	1	1	1	..	207	107	85	12	10	..	100	73	15	12	..
Barbarano	16	70	34	33	1	36	34	2	3	1	1	..	2	2	..	45	29	14	6	9	..	16	7	3	6	..
Bassano	102	468	243	239	4	225	214	11	35	19	18	1	16	13	3	401	202	98	60	44	..	199	98	50	51	..
Lonigo	73	332	176	163	13	156	151	5	7	3	3	..	4	4	..	237	134	78	35	21	..	103	53	28	22	..
Marostica	28	164	95	92	3	69	66	3	10	7	7	..	3	3	..	134	63	44	11	3	..	71	41	18	12	..
Schio	92	414	200	189	11	214	204	10	31	17	17	..	14	14	..	590	196	136	32	23	..	194	124	40	30	..
Thiene	50	267	144	142	2	123	122	1	9	5	4	1	4	4	..	234	129	71	37	21	..	105	50	29	26	..
Valdagno	68	354	173	159	14	181	168	13	6	5	5	..	1	1	..	178	90	56	17	16	1	88	47	23	18	..

RIASSUNTO GENERALE.

Comuni Capoluoghi di Provincia	33124	158095	80911	70814	10097	77184	67445	9739	8431	4675	3949	726	3756	3167	589	138259	70533	41177	19916	8856	584	67726	37273	14797	15414	242
Comuni Capoluoghi di Circondario o Distretto	19672	97714	50054	46118	3936	47660	43857	3803	4447	2538	2309	229	1909	1712	197	71871	36888	22663	9607	4527	91	34983	20328	7249	7382	24
COMPLESSO	52796	255809	130965	116932	14033	124844	111302	13542	12878	7213	6258	955	5665	4879	786	210130	107421	63840	29523	13383	675	102709	57601	22046	22796	266

Anno 1892.

PROVINCIE	Numero dei Comuni	MATRIMONI	NATI										NATI				
			Totale dei nati	MASCHI					FEMMINE					Totale dei nati-morti	MASCHI		
				Totale	Legittimi	Illegittimi riconosciuti da uno o da entrambi i genitori	Esposti ed illegittimi non riconosciuti	Totale	Legittime	Illegittime riconosciute da uno o da entrambi i genitori	Esposte ed illegittime non riconosciute	Totale	Legittimi		Illegittimi ed esposti		
Alessandria	343	5939	24691	12615	12435	34	146	12076	11889	59	128	910	500	481	19		
Cuneo	263	4499	20151	10404	10133	59	212	9747	9511	49	187	954	564	548	16		
Novara	437	4883	22708	11669	11333	91	245	11039	10729	113	197	744	435	415	20		
Torino	442	7058	31149	15983	15093	499	391	15166	14288	487	391	1433	803	716	87		
Genova	196	5354	27140	13765	13047	322	396	13375	12654	352	369	1251	729	649	80		
Porto Maurizio	106	964	3970	2037	1912	60	65	1933	1816	64	53	159	72	66	6		
Bergamo	306	2906	16018	8184	8080	41	63	7834	7751	35	48	649	351	336	15		
Brescia	280	3299	16381	8626	8321	119	186	7755	7456	111	188	781	444	407	37		
Como	510	3718	18267	9368	9244	30	94	8899	8779	28	92	627	355	346	9		
Cremona	133	2275	10023	5173	5050	24	99	4850	4744	21	85	450	256	246	10		
Mantova	68	2152	9781	5082	4676	240	166	4699	4315	231	153	532	291	252	39		
Milano	297	8912	47232	24321	23591	152	578	22911	22140	149	622	1537	866	836	30		
Pavia	221	3580	15441	7957	7797	21	139	7484	7348	23	113	519	291	279	12		
Sondrio	78	637	3584	1830	1754	24	52	1754	1682	20	52	142	98	92	6		
Belluno	66	1510	6583	3475	3324	97	54	3108	2975	92	41	207	110	102	8		
Padova	103	2894	14570	7618	6956	376	286	6952	6370	334	248	519	280	246	34		
Rovigo	63	1576	8904	4549	3926	542	81	4355	3794	473	88	383	214	173	41		
Treviso	95	2686	13828	7194	6940	157	97	6634	6404	137	93	450	236	218	18		
Udine	179	3966	18862	9741	9162	350	223	9121	8616	234	221	561	308	276	32		
Venezia	50	2522	13075	6736	6109	381	246	6339	5777	335	227	536	299	270	29		
Verona	113	2747	12958	6638	6393	106	139	6320	6038	95	137	657	368	344	24		
Vicenza	123	3033	14705	7536	7183	185	168	7169	6880	148	141	514	297	285	12		
Bologna	61	3691	16839	8635	7431	883	321	8204	7005	852	347	766	436	363	73		
Ferrara	16	1721	10455	5406	3759	1398	249	5049	3470	1305	274	405	213	147	66		
Forlì	40	1679	10694	5467	3568	1723	176	5227	3487	1566	174	382	242	152	90		
Modena	45	2314	10973	5548	5080	337	131	5425	4991	292	142	417	224	188	36		
Parma	50	2074	9228	4836	4471	125	240	4392	4084	121	187	417	236	219	17		
Piacenza	47	1666	7393	3851	3755	36	60	3542	3440	32	70	373	218	205	13		
Ravenna	18	1487	6951	3546	2895	555	96	3405	2764	551	90	224	125	88	37		
Reggio nell'Emilia	45	1976	9415	4861	4587	129	145	4554	4292	149	113	462	260	240	20		
Arezzo	40	1939	9350	4873	4482	242	149	4477	4081	238	158	467	248	225	23		
Firenze	74	6261	29971	15274	14252	586	436	14697	13711	570	416	1327	780	694	86		
Grosseto	20	1017	4526	2343	2059	211	73	2183	1907	210	66	184	108	90	18		
Livorno	7	801	3348	1684	1550	76	58	1664	1533	64	67	115	57	49	8		
Lucca	24	2153	9719	4952	4632	191	129	4767	4445	206	116	437	263	243	20		

PER PROVINCE.

Anno 1892.

M O R T I			M O R T I											PROVINCIE
F E M M I N E			Totale dei morti	M A S C H I					F E M M I N E					
Totale	Legittime	Illegittime ed esposte		Totale	Celibi	Coniugati	Vedovi	Stato civile ignoto	Totale	Nabili	Coniugate	Vedove	Stato civile ignoto	
410	391	19	18783	9744	5358	2883	1484	19	9039	4619	2364	2046	10	Alessandria
390	377	13	16734	8470	4909	2245	1308	8	8264	4404	2003	1856	1	Cuneo
309	287	22	16512	8258	4811	2266	1175	6	8254	4442	1829	1981	2	Novara
630	570	60	26299	13182	7540	3790	1822	30	13117	6994	2965	3154	4	Torino
522	471	51	20165	10148	5879	2832	1385	52	10017	5335	2399	2282	1	Genova
87	83	4	3288	1655	966	424	261	4	1633	855	392	386	..	Porto Maurizio
298	281	17	11767	5899	3310	1317	772	..	5868	3588	1220	1060	..	Bergamo
337	316	21	14809	7617	4623	1938	1053	3	7192	4109	1620	1461	2	Brescia
272	266	6	13077	6470	3371	1679	917	3	6607	3677	1492	1437	1	Como
194	186	8	8330	4272	2496	1093	670	13	4058	2178	992	884	4	Cremona
241	211	30	6893	3528	1933	1021	574	..	3365	1769	786	810	..	Mantova
671	643	28	34539	17674	11472	4277	1898	27	16865	10320	3394	3141	10	Milano
228	215	13	11013	5665	3167	1612	883	3	5348	2815	1233	1249	1	Pavia
44	41	3	2679	1330	826	338	166	..	1349	737	301	310	1	Sondrio
97	91	6	4277	2172	1311	559	301	1	2105	1192	423	490	..	Belluno
239	204	35	9462	4899	2975	1281	639	4	4563	2553	938	1070	2	Padova
169	143	26	5276	2695	1759	621	315	..	2581	1641	430	510	..	Rovigo
214	201	13	8060	4155	2523	1089	537	6	3905	2165	846	894	..	Treviso
253	241	12	11542	5740	3389	1544	803	4	5802	3010	1336	1452	4	Udine
237	197	40	9441	4806	2911	1270	618	7	4635	2538	969	1127	1	Venezia
289	257	32	8989	4561	2497	1351	712	1	4428	2200	1071	1157	..	Verona
217	200	17	9961	4981	3151	1112	716	2	4980	2893	1068	1018	1	Vicenza
330	268	62	14051	7260	4533	1712	1004	11	6791	3878	1460	1449	4	Bologna
192	123	69	7252	3787	2573	796	418	..	3465	2225	564	676	..	Ferrara
140	85	55	8079	4112	2362	739	458	3	3967	2604	662	700	1	Forli
193	171	22	8969	4492	2937	962	592	1	4477	2738	941	798	..	Modena
181	161	20	7773	3974	2328	1020	625	1	3799	1957	983	859	..	Parma
155	148	7	6217	3200	1877	871	450	2	3017	1556	768	692	1	Piacenza
99	82	17	5858	2977	1842	699	434	2	2881	1707	523	651	..	Ravenna
202	191	11	7493	3898	2505	867	523	3	3595	2083	862	650	..	Reggio nell'Emilia
219	195	24	6833	3554	2317	767	470	..	3279	1968	743	568	..	Arezzo
547	468	79	21790	11163	6683	2912	1533	35	10627	5914	2526	2180	7	Firenze
76	64	12	3272	1777	1151	423	200	3	1495	860	325	310	..	Grosseto
58	53	5	2896	1470	748	478	242	2	1426	684	366	376	..	Livorno
174	160	14	6993	3510	2049	946	509	6	3483	1951	800	730	2	Lucca

Anno 1892.

PROVINCIE	Numero dei Comuni	MATRIMONI	N A T I										N A T I -				
			Totale dei nati	M A S C H I					F E M M I N E.					Totale dei nati-morti	M A S C H I		
				Totale	Legittimi	Illegittimi riconosciuti da uno o da entrambi i genitori	Esposti ed illegittimi non riconosciuti	Totale	Legittime	Illegittime riconosciute da uno o da entrambi i genitori	Esposte ed illegittime non riconosciute	Totale	Legittimi		Illegittimi ed esposti		
Massa e Carrara	35	1499	7148	3681	3061	515	105	3467	2864	509	94	281	158	128	30		
Pisa	40	2330	9918	5158	4730	295	133	4760	4345	296	119	429	242	218	24		
Siena	37	1712	7381	3741	3526	131	84	3640	3387	158	95	370	200	191	9		
Ancona	51	2274	10544	5468	4922	383	163	5076	4563	381	132	428	240	214	26		
Ascoli Piceno	70	1631	8668	4478	3804	540	134	4190	3609	441	140	379	219	184	35		
Macerata	54	2048	9432	4880	4438	295	147	4552	4133	271	148	365	210	180	30		
Pesaro e Urbino	73	1791	9139	4733	4003	605	125	4406	3666	601	139	402	234	190	44		
Perugia	152	5065	21790	11254	9259	1416	579	10536	8622	1339	575	963	568	455	113		
Roma	226	7809	37905	19382	14748	3769	865	18523	14191	3537	795	1944	1079	799	280		
Aquila degli Abruzzi	127	3199	15663	8128	7683	312	133	7535	7145	266	124	454	238	217	21		
Campobasso	133	3438	14687	7539	7318	90	131	7148	6914	92	142	530	319	303	16		
Chieti	120	3133	13714	7043	6812	88	143	6671	6466	80	125	571	316	308	8		
Teramo	74	2128	10193	5171	4920	79	172	5022	4784	75	163	339	210	207	3		
Avellino	128	3284	16587	8502	8285	71	146	8085	7857	76	152	570	320	311	9		
Benevento	73	1962	9686	4905	4785	76	44	4781	4676	54	51	343	203	198	5		
Caserta	186	6255	30378	15656	15193	175	288	14722	14281	192	249	1164	649	621	28		
Napoli	68	7235	39676	20438	19431	289	718	19238	18295	224	719	2398	1320	1221	99		
Salerno	158	4494	21514	11185	10601	185	399	10329	9704	144	481	990	560	542	18		
Bari delle Puglie	53	5549	32901	16818	16309	152	357	16083	15575	149	359	1549	942	904	38		
Foggia	53	3172	16695	8525	8251	113	161	8170	7879	117	174	656	376	350	26		
Lecce	130	4761	26770	13736	13210	178	348	13034	12483	178	373	872	487	458	29		
Potenza	124	4378	20731	10647	10185	189	273	10084	9570	196	318	901	502	480	22		
Catanzaro	152	4537	19432	10086	9431	376	279	9346	8745	298	303	595	341	307	34		
Cosenza	151	4484	18599	9470	8725	318	427	9129	8313	312	504	585	337	305	32		
Reggio di Calabria	106	3520	16207	8225	7722	109	394	7982	7475	101	406	555	293	272	21		
Caltanissetta	28	2354	12859	6630	6235	149	246	6229	5874	105	250	494	272	251	21		
Catania	63	4853	24995	12333	11986	462	435	12162	11268	353	541	1099	551	497	54		
Girgenti	41	3172	15507	7861	7294	242	325	7646	7094	190	362	595	331	310	21		
Messina	97	3952	19614	10036	9313	296	427	9578	8804	294	480	603	342	307	35		
Palermo	76	5539	28109	14434	13723	316	395	13675	12998	261	416	1065	625	588	37		
Siracusa	32	2742	17318	8952	8258	153	541	8366	7752	124	490	588	320	291	29		
Trapani	20	2461	12484	6324	6054	108	162	6160	5875	76	209	489	272	257	15		
Cagliari	257	3763	15563	7988	7161	599	228	7575	6842	558	175	431	246	216	30		
Sassari	106	2159	9833	5103	4674	344	85	4780	4366	326	88	270	159	148	11		

PER PROVINCE.

Anno 1892.

MORTI			MORTI											PROVINCE
FEMMINE			Totale dei morti	MASCHI					FEMMINE					
Totale	Legittime	Illegittime ed esposte		Totale	Celibi	Coniugati	Vedovi	Stato civile ignoto	Totale	Nabili	Coniugate	Vedove	Stato civile ignoto	
123	110	13	4634	2309	1514	502	288	5	2325	1442	483	398	2	Massa e Carrara
187	168	19	6725	3428	2028	891	508	1	3297	1778	815	703	1	Pisa
170	166	4	5886	3013	1733	794	484	2	2873	1536	736	600	1	Siena
188	172	16	8277	4150	2570	1013	565	2	4127	2470	781	874	2	Ancona
160	132	28	6233	3054	1973	721	357	3	3179	1942	614	622	1	Ascoli Piceno
155	141	14	7145	3469	2141	864	462	2	3676	2139	753	783	1	Macerata
168	140	28	6946	3510	2233	805	467	5	3436	2059	714	660	3	Pesaro e Urbino
395	323	72	16043	8141	5036	1955	1136	14	7902	4628	1741	1530	3	Perugia
865	662	203	26577	13328	8798	3575	1385	70	12749	7540	2625	2574	10	Roma
216	207	9	12966	6475	4523	1250	698	4	6491	4275	1199	1014	3	Aquila degli Abruzzi
211	203	8	11446	5679	3537	1515	613	14	5767	3403	1208	1149	7	Campobasso
255	243	12	10145	5001	3077	1311	612	1	5144	2950	1153	1040	1	Chieti
129	121	8	7209	3566	2206	863	478	19	3643	2070	821	744	8	Teramo
250	243	7	12294	6118	4116	1396	599	7	6176	3814	1210	1151	1	Avellino
140	136	4	6988	3535	2216	918	399	2	3453	1961	773	719	..	Benevento
515	486	29	19347	9677	6239	2398	1027	13	9670	5748	2068	1851	3	Caserta
1078	1006	72	28592	14651	9102	3922	1516	111	13941	8214	2863	2831	33	Napoli
430	418	12	15155	7584	4753	1987	828	16	7571	4572	1515	1478	6	Salerno
607	575	32	21926	10992	7916	2269	795	12	10934	7647	1680	1601	6	Bari delle Puglie
280	264	16	12881	6611	4442	1776	389	4	6270	4076	1083	1110	1	Foggia
385	364	21	16754	8540	6060	1833	638	9	8214	5534	1436	1242	2	Lecce
399	374	25	16500	8244	5337	2205	687	15	8256	5120	1550	1584	2	Potenza
254	237	17	12879	6455	4490	1447	500	18	6424	4173	1111	1138	2	Catanzaro
248	226	22	13087	6249	4114	1591	526	18	6838	4285	1214	1330	9	Cosenza
262	245	17	11032	5493	3779	1248	465	1	5539	3526	969	1042	2	Reggio di Calabria
222	212	10	10238	5179	3895	994	266	24	5059	3689	628	734	8	Caltanissetta
548	487	61	17458	8891	6349	1971	553	18	8567	5847	1260	1455	5	Catania
264	239	25	10669	5347	3974	1059	306	8	5322	3746	684	886	6	Girgenti
261	235	26	13136	6642	4369	1549	657	67	6494	4085	1139	1221	49	Messina
440	415	25	18328	9124	5887	2262	847	128	9204	5839	1581	1702	82	Palermo
268	249	19	9785	4809	3411	1097	298	3	4976	3422	711	843	..	Siracusa
217	205	12	6694	3361	2206	903	243	9	3333	2038	597	697	1	Trapani
185	157	28	12132	6396	3633	2027	704	32	5736	3047	1385	1294	10	Cagliari
111	93	18	7300	3808	2376	1018	333	31	3492	2030	747	713	2	Sassari

Anno 1892.

COMPARTIMENTI	Numero dei Comuni	MATRIMONI	NATI									NATI -				
			Totale dei nati	MASCHI				FEMMINE					Totale dei nati-morti	MASCHI		
				Totale	Legittimi	Illegittimi riconosciuti da uno o da entrambi i genitori	Esposti ed illegittimi non riconosciuti	Totale	Legittime	Illegittime riconosciute da uno o da entrambi i genitori	Esposte ed illegittime non riconosciute	Totale		Legittimi	Illegittimi ed esposti	
Piemonte	1485	22379	98699	50671	48994	683	994	48028	46417	708	903	4041	2302	2160	142	
Liguria	302	6318	31110	15802	14959	382	461	15308	14470	416	422	1410	801	715	86	
Lombardia	1893	27479	136727	70541	68513	651	1377	66186	64215	618	1353	5237	2952	2794	158	
Veneto	792	20934	103485	53487	49999	2194	1294	49998	46904	1898	1196	3827	2112	1914	198	
Emilia	322	16608	81948	42150	35546	5186	1418	39798	33533	4868	1397	3446	1954	1602	352	
Toscana	277	17712	81361	41706	38292	2247	1167	39655	36273	2251	1131	3610	2056	1838	218	
Marche	248	7744	37783	19559	17167	1823	569	18224	15971	1694	559	1574	903	768	135	
Umbria	152	5065	21790	11254	9259	1416	579	10536	8622	1339	575	963	568	455	113	
Lazio	226	7809	37905	19382	14748	3769	865	18523	14191	3537	795	1944	1079	799	280	
Abruzzi e Molise	454	11898	54257	27881	26733	569	579	26376	25309	513	554	1894	1083	1035	48	
Campania	613	23230	117841	60686	58295	796	1595	57155	54813	690	1652	5465	3052	2893	159	
* Puglie	236	13482	76366	39079	37770	443	866	37287	35937	444	906	3077	1805	1712	93	
Basilicata	124	4378	20731	10647	10185	189	273	10084	9570	196	318	901	502	480	22	
Calabrie	409	12541	54238	27781	25878	803	1100	26457	24533	711	1213	1735	971	884	87	
Sicilia	357	25073	130886	67070	62813	1726	2531	63816	59665	1403	2748	4933	2713	2501	212	
Sardegna	363	5922	25446	13091	11835	943	313	12355	11208	884	263	701	405	364	41	
REGNO	8253	228572	1110573	570787	530986	23820	15981	539786	501631	22170	15985	44758	25258	22914	2344	
* Napoletano	1886	65529	323433	166074	158861	2800	4413	157359	150162	2554	4643	13072	7413	7004	409	

PER COMPARTIMENTI E REGNO.

Anno 1892.

MORTI			MORTI											COMPARTIMENTI
FEMMINE			Totale dei morti	MASCHI					FEMMINE					
Totale	Legittime	Illegittime ed esposte		Totale	Celibi	Coniugati	Vedovi	Stato civile ignoto	Totale	Nabili.	Coniugate	Vedove	Stato civile ignoto	
1759	1625	114	78328	39654	22618	11184	5789	63	38674	20459	9161	9037	17	Piemonte
609	554	55	23453	11803	6845	3256	1646	56	11650	6190	2791	2668	1	Liguria
2285	2159	126	103107	52455	32198	13275	6983	49	50652	29193	11088	10352	19	Lombardia
1715	1534	181	67008	34009	20516	8827	4641	25	32999	18192	7081	7718	8	Veneto
1492	1229	263	65692	33700	21457	7716	4504	23	31992	18748	6763	6475	6	Emilia
1554	1384	170	59029	30224	18223	7713	4234	54	28805	16133	6794	5865	13	Toscana
371	585	86	28601	14183	8917	3403	1851	12	14418	8610	2862	2939	7	Marche
395	323	72	16043	8141	5036	1955	1136	14	7902	4628	1741	1530	3	Umbria
365	662	203	26577	13828	8798	3575	1385	70	12749	7540	2625	2574	10	Lazio
311	774	37	41766	20721	13343	4939	2401	38	21045	12698	4381	3947	19	Abruzzi e Molise
2413	2289	124	82376	41565	26426	10621	4369	149	40811	24309	8429	8030	43	Campania
1272	1203	69	51561	26143	18418	5878	1822	25	25418	17257	4199	3953	9	Puglie
399	374	25	16500	8244	5337	2205	687	15	8256	5120	1550	1584	2	Basilicata
764	708	56	36998	18197	12383	4286	1491	37	18801	11984	3294	3510	13	Calabria
2220	2042	178	86308	43353	30091	9835	3170	257	42955	28666	6600	7538	151	Sicilia
296	250	46	19432	10204	6009	3045	1087	63	9228	5077	2132	2007	12	Sardegna
19500	17695	1805	802779	406424	256615	101713	47146	950	396355	234804	81491	79727	333	REGNO
5659	5348	311	229201	114870	75907	27929	10770	264	114331	71363	21853	21024	86	* Napoletano

TAVOLA II. — MOVIMENTO DELLO STATO CIVILE PER MESI,

Anno 1892.

CIRCONDARI, PROVINCE E COMPARTIMENTI	GENNAIO						FEBBRAIO						MARZO					
	MATRIMONI	NATI		NATI-MORTI		MORTI	MATRIMONI	NATI		NATI-MORTI		MORTI	MATRIMONI	NATI		NATI-MORTI		MORTI
		Legittimi	Illegittimi ed esposti	Legittimi	Illegittimi ed esposti			Legittimi	Illegittimi ed esposti	Legittimi	Illegittimi ed esposti			Legittimi	Illegittimi ed esposti	Legittimi	Illegittimi ed esposti	
Alessandria	179	404	13	12	1	616	297	389	12	15	2	346	38	470	5	17	1	339
Aequi	114	349	4	17	..	502	220	325	6	17	1	327	41	469	4	19	1	318
Asti	214	473	6	28	4	705	375	484	7	22	..	435	44	610	6	20	2	422
Casale Monferrato	165	393	5	16	..	565	294	389	1	12	1	488	21	452	5	21	1	446
Novi Ligure	46	190	4	12	..	348	151	215	7	12	..	214	18	314	2	15	..	214
Tortona	58	164	5	10	..	181	150	145	3	5	..	138	17	220	2	11	1	155
Alessandria	776	1 973	37	95	5	2 917	1 487	1 947	36	83	4	1 948	179	2 535	24	103	6	1 894
Cuneo	95	565	15	36	..	820	148	520	15	21	2	537	81	592	17	31	1	534
Alba	145	359	7	16	..	530	272	380	8	13	..	416	75	456	5	21	2	369
Mondovì	100	401	9	20	1	652	170	397	14	19	..	387	84	452	16	28	2	422
Saluzzo	84	414	7	27	2	581	138	383	7	24	2	481	84	402	19	29	1	413
Cuneo	424	1 739	38	99	3	2 583	728	1 680	44	77	4	1 821	324	1 902	57	109	6	1 738
Novara	279	687	19	21	1	733	584	606	15	18	1	639	104	604	12	18	3	546
Biella	141	371	17	18	2	753	264	336	7	10	2	398	47	313	15	13	1	354
Domodossola	24	87	7	2	1	80	23	72	5	1	..	67	20	63	5	5	..	77
Pallanza	104	174	2	8	..	301	79	162	6	11	1	195	15	169	3	8	1	199
Varallo	36	59	1	2	1	96	52	48	4	3	..	90	6	49	2	3	..	85
Vercelli	189	469	9	21	..	510	343	385	6	9	1	372	54	411	5	7	..	345
Novara	773	1 847	55	72	5	2 473	1 345	1 609	43	52	5	1 761	246	1 609	42	54	5	1 606
Torino	346	1 407	119	67	12	2 652	520	1 327	89	54	7	1 527	186	1 404	113	70	4	1 393
Aosta	38	184	28	11	..	202	48	190	29	6	..	223	36	163	25	11	3	219
Ivrea	122	411	14	17	..	556	244	413	15	11	1	499	56	411	14	20	1	424
Pinerolo	66	401	7	19	..	587	128	337	4	12	1	455	58	319	5	14	..	302
Susa	52	269	5	11	1	265	69	246	19	12	1	265	49	218	13	11	..	268
Torino	624	2 672	173	125	13	4 262	1 009	2 513	156	95	10	2 969	385	2 515	170	126	8	2 606
PIEMONTE	2 597	8 231	303	391	26	12 235	4 569	7 749	279	307	23	8 499	1134	8 561	293	392	25	7 844
Genova	156	1 212	62	42	2	1 925	404	1 098	62	46	2	1 009	127	1 140	64	76	6	1 034
Albenga	21	119	10	5	..	206	35	131	6	6	..	141	28	147	8	3	..	158
Chiavari	51	325	9	6	..	407	78	295	7	4	..	200	33	344	5	5	..	241
Savona	45	312	16	18	..	400	97	294	20	10	..	224	37	341	13	16	2	229
Spezia	75	442	31	17	4	456	108	431	28	17	2	360	50	465	38	22	3	352
Genova	348	2 410	128	88	6	3 394	722	2 249	123	83	4	1 934	275	2 437	128	122	11	2 014
Porto Maurizio	29	172	12	2	..	159	38	137	7	5	..	156	20	144	10	10	1	152
San Remo	47	204	14	15	..	289	63	179	13	14	..	216	40	219	9	5	2	196
Porto Maurizio	76	376	26	17	..	448	101	316	20	19	..	372	60	363	19	15	3	348
LIGURIA	424	2 786	154	105	6	3 842	823	2 565	143	102	4	2 306	335	2 800	147	137	14	2 362
Bergamo	240	683	10	33	9	907	348	647	9	28	4	788	142	810	8	31	2	708
Clusone	34	205	..	9	..	211	55	187	2	6	..	263	49	165	3	11	1	218
Treviglio	110	346	2	15	..	439	137	298	2	14	..	290	52	374	4	18	..	287
Bergamo	384	1 234	12	57	9	1 557	540	1 132	13	48	4	1 341	243	1 349	15	60	3	1 213

PER CIRCONDARI, PER PROVINCE E PER COMPARTIMENTI.

Anno 1892.

APRILE						MAGGIO						GIUGNO						CIRCONDARI, PROVINCE E COMPARTIMENTI
MATRIMONI	NATI		NATI-MORTI		MORTI	MATRIMONI	NATI		NATI-MORTI		MORTI	MATRIMONI	NATI		NATI-MORTI		MORTI	
	Legittimi	Illegittimi ed esposti	Legittimi	Illegittimi ed esposti			Legittimi	Illegittimi ed esposti	Legittimi	Illegittimi ed esposti			Legittimi	Illegittimi ed esposti	Legittimi	Illegittimi ed esposti		
113	513	5	11	1	303	135	442	11	7	2	284	52	333	9	13	..	257	Alessandria.
99	483	6	19	..	246	66	410	8	23	1	254	45	317	4	13	1	236	Aequi.
173	642	10	22	2	329	86	580	21	14	..	337	38	426	3	13	1	272	Asti.
115	525	3	15	..	375	125	454	12	12	..	300	53	340	4	10	..	245	Casale Monferrato
83	321	4	7	..	180	50	293	2	6	1	165	47	220	2	8	..	168	Novi Ligure.
63	204	7	7	..	128	29	202	1	10	..	133	25	152	2	11	..	110	Tortona.
646	2 688	35	81	3	1 561	491	2 381	55	72	4	1 473	260	1 788	24	68	2	1 288	Alessandria.
113	500	23	20	..	414	184	594	22	21	..	391	127	558	18	30	..	407	Cuneo.
115	458	5	18	..	293	57	427	9	16	1	286	41	370	5	13	..	246	Alba.
119	438	8	20	..	293	99	454	11	14	..	277	47	343	7	20	..	251	Mondovì.
107	389	15	24	..	386	130	435	15	20	..	328	82	402	14	21	..	335	Saluzzo.
454	1 785	51	82	..	1 386	470	1 910	57	71	1	1 282	297	1 673	44	84	..	1 239	Cuneo.
125	597	14	20	..	367	160	736	24	12	..	409	53	628	20	23	3	398	Novara.
99	340	13	18	1	274	57	379	9	15	..	242	55	356	15	9	..	240	Biella.
26	70	3	1	..	65	25	64	4	2	2	51	22	78	8	2	..	42	Domodossola.
39	207	10	4	..	155	32	160	8	11	..	128	22	175	4	8	..	93	Pallanza.
10	54	2	3	..	86	16	66	5	2	1	65	7	42	3	3	..	47	Varallo.
79	433	6	15	..	262	114	440	14	7	1	252	48	402	6	7	..	280	Vercelli.
378	1 701	48	61	1	1 209	404	1 845	64	49	4	1 147	207	1 681	56	52	3	1 100	Novara.
425	1 333	101	57	11	1 135	361	1 408	111	78	5	1 107	241	1 280	98	56	11	1 086	Torino.
22	159	21	3	2	167	51	154	21	4	1	129	53	146	23	4	1	128	Aosta.
134	386	15	11	..	321	130	449	11	18	..	319	95	391	12	6	..	277	Ivrea.
87	338	3	9	1	216	102	321	10	14	..	219	67	300	5	11	..	215	Pinerolo.
61	196	9	8	..	161	63	234	7	10	1	163	60	208	7	10	2	155	Susa.
729	2 412	149	88	14	2 000	707	2 566	160	124	7	1 937	516	2 325	145	87	14	1 861	Torino.
2 207	8 586	283	312	18	6 156	2 072	8 702	338	316	16	5 839	1 280	7 467	269	291	19	5 488	PIEMONTE.
272	1 049	73	52	2	771	144	1 077	78	58	10	779	271	1 007	55	34	3	755	Genova.
24	139	8	6	..	104	18	122	12	2	1	105	37	113	4	6	..	84	Albenga.
69	287	8	11	..	195	17	302	6	4	1	158	53	236	6	9	..	134	Chiavari.
70	339	17	12	3	177	36	298	18	16	..	196	60	310	14	18	..	172	Savona.
95	424	24	20	5	222	56	337	35	22	2	262	70	326	32	17	2	206	Spezia.
530	2 238	130	101	10	1 469	271	2 136	149	102	14	1 500	491	1 992	111	84	5	1 351	Genova.
41	140	11	4	..	133	32	145	9	5	..	102	24	124	16	3	..	95	Porto Maurizio.
51	177	11	5	2	144	43	182	12	7	..	128	46	172	17	7	..	126	San Remo.
92	317	22	9	2	277	75	327	21	12	..	230	70	296	33	10	..	221	Porto Maurizio.
622	2 555	152	110	12	1 746	316	2 463	170	114	14	1 730	561	2 288	144	94	5	1 572	LIGURIA.
91	771	10	28	..	491	151	760	18	35	..	485	67	752	5	24	1	465	Bergamo.
25	166	4	6	1	135	40	200	8	8	..	124	27	206	1	3	..	98	Clusone.
39	364	1	21	..	247	66	443	2	15	1	248	14	393	2	17	1	242	Treviglio.
145	1 301	15	55	1	873	257	1 403	28	58	1	857	108	1 351	8	44	2	805	Bergamo.

TAVOLA II. — MOVIMENTO DELLO STATO CIVILE PER MESI,

Anno 1892.

CIRCONDARI, PROVINCIE E COMPARTIMENTI	LUGLIO					AGOSTO					SETTEMBRE							
	MATRIMONI	NATI		NATI-MORTI		MATRIMONI	NATI		NATI-MORTI		MATRIMONI	NATI		NATI-MORTI		MORTI		
		Legittimi	Illegittimi ed esposti	Legittimi	Illegittimi ed esposti		MORTI	Legittimi	Illegittimi ed esposti	Legittimi		Illegittimi ed esposti	MORTI	Legittimi	Illegittimi ed esposti		Legittimi	Illegittimi ed esposti
Alessandria	40	364	11	5	2	295	29	470	10	12	..	253	47	429	8	9	2	207
Acqui	43	312	5	14	..	222	40	331	4	13	..	276	44	323	8	6	..	231
Asti	31	440	4	17	2	308	46	368	7	22	..	251	32	413	4	14	..	231
Casale Monferrato	44	385	3	7	..	303	45	405	1	8	..	209	35	403	4	11	..	211
Novi Ligure	37	278	2	9	1	190	39	286	..	9	..	167	33	253	1	8	..	156
Tortona	23	209	2	8	..	147	19	183	3	6	..	145	21	171	3	3	..	150
Alessandria	218	1 988	27	60	5	1 465	218	2 043	25	70	..	1 301	212	1 992	23	51	2	1 186
Cuneo	93	529	24	27	..	437	107	481	9	16	1	390	139	425	10	18	..	304
Alba	25	322	6	7	..	219	30	311	4	14	..	221	41	303	4	13	..	188
Mondovi	43	409	8	14	..	288	38	409	11	16	..	245	56	324	10	22	..	221
Saluzzo	52	388	5	16	..	309	66	323	14	18	1	300	116	341	7	20	..	195
Cuneo	213	1 648	43	64	..	1 253	241	1 524	38	64	2	1 156	352	1 393	31	73	..	908
Novara	55	689	16	14	1	481	78	708	20	17	..	403	66	828	11	15	3	438
Biella	37	404	13	14	..	262	31	430	18	20	1	246	70	439	20	17	..	207
Domodossola	4	75	5	3	..	50	8	69	5	2	..	46	12	70	6	5	..	46
Pallanza	24	180	2	12	..	95	14	232	4	7	..	125	32	236	4	8	..	116
Varallo	11	49	5	7	1	65	9	73	..	6	..	64	4	85	1	1	1	42
Vercelli	39	470	5	9	2	352	72	385	10	7	1	238	59	535	10	5	..	218
Novara	170	1 867	46	59	4	1 305	212	1 897	57	59	2	1 122	243	2 193	52	51	4	1 067
Torino	220	1 360	110	57	8	1 148	256	1 334	79	59	9	911	268	1 263	78	55	9	799
Aosta	46	168	18	6	3	159	17	188	20	7	1	169	27	171	22	5	1	133
Ivrea	58	406	14	18	..	369	63	395	10	15	1	298	69	446	13	10	..	220
Pinerolo	42	315	5	17	..	213	55	318	8	9	..	220	100	290	7	6	..	186
Susa	46	221	5	6	2	170	43	208	4	12	1	189	46	240	4	11	..	124
Torino	412	2 470	152	104	13	2 059	434	2 443	121	102	12	1 787	510	2 410	124	87	10	1 462
PIEMONTE	1 013	7 973	268	287	22	6 082	1 105	7 907	241	295	16	5 366	1 317	7 988	230	262	16	4 623
Genova	205	1 140	71	36	8	818	179	1 052	54	45	4	775	210	1 017	45	51	12	692
Albenga	30	138	8	5	..	106	25	112	6	7	1	87	37	89	7	9	1	79
Chiavari	52	272	9	6	..	155	46	256	3	6	..	159	59	272	9	8	..	142
Savona	52	312	17	13	1	187	45	320	16	8	..	163	59	269	6	12	2	135
Spezia	50	425	25	16	6	271	69	386	27	12	4	266	60	362	23	16	1	214
Genova	389	2 287	130	76	15	1 537	364	2 126	106	78	9	1 450	425	2 009	90	96	17	1 262
Porto Maurizio	33	159	6	3	..	130	23	110	9	5	..	140	30	125	4	8	1	93
San Remo	52	210	8	5	2	162	38	180	15	10	..	127	45	154	6	7	..	110
Porto Maurizio	85	369	14	8	2	292	61	290	24	15	..	267	75	279	10	15	2	203
LIGURIA	474	2 656	144	84	17	1 829	425	2 416	130	93	9	1 717	500	2 288	100	111	19	1 465
Bergamo	61	821	8	38	1	498	61	872	13	31	2	536	98	825	11	24	2	502
Clusone	35	239	5	2	..	132	23	221	6	6	..	110	17	201	2	4	1	114
Treviglio	14	343	2	12	..	263	34	344	..	13	..	294	43	366	1	6	..	233
Bergamo	110	1 403	15	52	1	893	118	1 437	19	50	2	940	158	1 392	14	34	3	849

PER CIRCONDARI, PER PROVINCE E PER COMPARTIMENTI.

Anno 1892.

OTTOBRE						NOVEMBRE						DICEMBRE						CIRCONDARI, PROVINCE E COMPARTIMENTI
NATI		NATI-MORTI		MORTI	MATRIMONI	NATI		NATI-MORTI		MORTI	MATRIMONI	NATI		NATI-MORTI		MORTI		
Legittimi	Illegittimi ed esposti	Legittimi	Illegittimi ed esposti			Legittimi	Illegittimi ed esposti	Legittimi	Illegittimi ed esposti			Legittimi	Illegittimi ed esposti	Legittimi	Illegittimi ed esposti		Legittimi	
76	359	6	13	..	276	179	335	12	9	2	242	73	302	8	10	..	271	Alessandria.
58	296	6	8	1	207	114	251	3	10	1	198	55	293	3	7	..	216	Acqui.
70	398	8	13	..	253	165	384	5	23	3	244	93	408	5	24	..	281	Asti.
74	349	..	9	..	249	178	290	2	8	..	241	34	359	3	14	..	317	Casale Monferrato
48	218	5	4	..	144	74	178	2	5	..	146	38	188	2	6	..	147	Novi Ligure.
43	157	1	6	..	109	63	110	3	9	..	98	17	114	7	11	..	111	Tortona.
369	1 777	26	53	1	1 238	775	1 548	27	64	6	1 169	310	1 664	28	72	..	1 343	Alessandria.
114	454	11	26	2	313	99	446	9	20	2	284	88	502	12	22	2	358	Cuneo.
44	277	5	9	1	214	77	272	5	16	1	247	113	280	6	11	2	304	Alba.
70	329	11	13	..	286	76	347	7	15	..	256	100	314	9	18	2	303	Mondovi.
81	369	7	18	1	218	63	392	7	19	..	261	71	408	15	15	..	324	Saluzzo.
309	1 429	34	66	4	1 031	315	1 457	28	70	3	1 048	372	1 504	42	66	6	1 289	Cuneo.
96	729	19	17	1	424	154	659	19	17	..	383	66	676	19	24	1	515	Novara.
62	410	10	20	1	251	68	452	14	16	..	217	88	448	21	10	1	350	Biella.
19	88	4	2	1	51	22	69	7	2	..	49	17	77	9	7	1	57	Domodossola.
24	222	4	12	..	106	42	196	6	6	..	132	36	167	5	8	..	164	Pallanza.
7	72	7	6	..	49	20	61	6	5	..	46	22	46	4	4	..	63	Varallo.
63	501	9	14	1	235	75	457	12	10	2	247	24	483	8	13	..	383	Vercelli.
271	2 022	53	71	4	1 116	381	1 894	64	56	2	1 074	253	1 897	66	66	3	1 532	Novara.
341	1 281	73	72	9	859	316	1 194	89	64	11	949	510	1 357	111	76	12	1 146	Torino.
30	162	23	3	1	128	33	160	23	7	2	136	30	151	23	5	..	165	Aosta.
92	392	8	16	3	281	73	412	8	18	2	244	96	383	13	11	..	339	Ivrea.
66	294	7	16	..	163	73	270	8	13	1	220	71	329	10	16	1	254	Pinerolo.
55	230	3	8	1	132	50	210	4	14	..	143	96	230	15	9	3	197	Susa.
584	2 359	114	115	14	1 563	545	2 246	132	116	16	1 692	603	2 450	172	117	16	2 101	Torino.
1 533	7 587	227	305	23	4 948	2 014	7 145	251	306	27	4 983	1 538	7 515	308	321	25	6 265	PIEMONTE.
258	926	58	54	6	685	341	933	52	57	8	678	170	1 041	66	57	16	959	Genova.
38	105	6	4	..	83	31	87	8	11	1	78	31	136	6	2	..	94	Albenga.
76	236	7	5	..	143	71	259	..	7	..	137	39	258	10	9	..	190	Chiavari.
64	235	14	9	..	132	86	250	6	10	1	176	47	254	10	9	..	189	Savona.
99	380	27	14	4	203	106	359	43	25	3	200	82	358	31	17	1	307	Spezia.
535	1 882	112	86	10	1 246	635	1 888	109	110	13	1 269	369	2 047	123	94	17	1 739	Genova.
31	110	6	6	..	83	30	114	12	..	1	85	44	111	2	2	..	123	Porto Maurizio.
51	147	12	7	..	107	52	150	9	10	..	94	61	163	12	4	..	138	San Remo.
82	257	18	13	..	190	82	264	21	10	1	179	105	274	14	6	..	261	Porto Maurizio.
617	2 139	130	99	10	1 436	717	2 152	130	120	14	1 448	474	2 321	137	100	17	2 000	LIGURIA.
97	816	11	28	..	455	181	695	12	30	..	434	121	736	12	34	1	525	Bergamo.
30	196	3	6	..	123	39	173	4	8	..	98	48	210	1	3	..	130	Clusone.
61	359	1	18	..	216	194	351	1	21	..	194	72	313	3	11	5	264	Treviglio.
188	1 371	15	52	..	794	414	1 199	17	59	..	726	241	1 259	16	48	6	919	Bergamo.

TAVOLA II. — MOVIMENTO DELLO STATO CIVILE PER MESI,

Anno 1892.

CIRCONDARI, PROVINCE E COMPARTIMENTI	GENNAIO					FEBBRAIO					MARZO							
	MATRIMONI	NATI		NATI-MORTI		MATRIMONI	NATI		NATI-MORTI		MATRIMONI	NATI		NATI-MORTI				
		Legittimi	Illegittimi ed esposti	Legittimi	Illegittimi ed esposti		MORTI	Legittimi	Illegittimi ed esposti	Legittimi		Illegittimi ed esposti	MORTI	Legittimi	Illegittimi ed esposti	Legittimi	Illegittimi ed esposti	MORTI
Brescia	166	589	37	35	9	794	202	596	26	32	..	879	123	675	39	27	4	757
Breno	29	178	6	2	..	143	43	147	6	6	1	147	27	140	6	6	1	181
Chiari	27	224	4	21	..	359	83	213	..	13	..	276	57	255	3	16	..	278
Salò	36	149	9	8	2	181	52	166	3	14	1	237	33	177	11	6	..	229
Verolanuova	72	133	2	5	..	140	55	137	..	4	..	168	27	168	2	6	..	143
Brescia.	330	1 273	58	71	5	1 617	435	1 259	35	69	2	1 707	267	1 415	61	61	5	1 588
Como	438	666	12	29	..	937	372	584	18	30	..	625	93	625	13	25	1	593
Lecco	310	433	5	16	..	586	113	358	..	21	..	391	22	366	2	11	..	357
Varese	409	371	1	15	..	527	200	282	3	11	1	311	58	338	4	15	..	311
Como.	1 157	1 470	18	60	..	2 050	685	1 224	21	62	1	1 327	173	1 329	19	51	1	1 261
Cremona	286	452	16	31	..	745	251	442	20	15	1	515	77	460	14	26	2	478
Casalmaggiore	25	84	3	3	..	127	43	90	1	4	..	128	7	118	..	9	..	96
Crema	112	269	3	13	1	326	165	238	6	6	..	321	89	257	2	5	1	256
Cremona.	423	805	22	47	1	1198	459	770	27	25	1	964	173	835	16	40	3	830
Mantova.	165	627	67	58	4	896	246	723	62	66	2	780	156	973	93	45	7	815
Milano	673	1 707	122	63	2	2 422	485	1 423	108	54	5	1 400	205	1 567	126	41	3	1 381
Abbiategrasso	371	394	..	21	..	370	92	389	..	11	1	255	26	330	2	13	1	220
Gallarate	466	666	4	18	..	768	229	521	4	14	1	442	61	572	2	23	1	425
Lodi	176	597	8	31	1	678	194	426	2	15	..	438	99	457	5	27	1	423
Monza	453	837	8	22	..	1 009	248	670	1	32	..	535	76	771	3	29	..	518
Milano.	2 139	4 201	142	155	3	5 247	1 248	3 429	115	126	7	3 070	467	3 697	138	133	6	2 967
Pavia	228	505	9	21	2	499	180	380	13	23	3	356	51	387	12	13	1	312
Bobbio	15	79	3	5	..	98	33	112	2	2	..	158	11	121	3	5	..	105
Mortara	294	500	2	13	..	503	302	403	5	6	..	393	45	403	4	9	..	298
Voghera	181	270	10	13	1	446	301	326	5	11	..	364	41	495	5	14	..	345
Pavia.	718	1 354	24	52	3	1 546	816	1 221	25	42	3	1 271	148	1 406	24	41	1	1 060
Sondrio.	55	279	14	11	1	257	89	283	12	14	3	290	66	296	19	10	2	307
LOMBARDIA	5 371	11 243	357	511	26	14 368	4 518	10 041	310	452	23	10 750	1 693	11 300	385	441	28	10 041
Belluno.	170	401	27	14	3	572	283	374	34	14	1	551	258	367	13	19	1	480
Padova.	253	1 006	97	34	7	1 198	299	958	109	42	9	1 147	251	1 222	116	51	8	1 003
Rovigo.	122	503	97	39	5	594	161	617	91	30	5	599	119	821	124	46	11	641
Treviso.	156	1 047	47	45	2	1 206	392	1 072	40	38	4	1 023	355	1 248	42	41	1	1 001
Udine.	333	1 339	85	39	4	1 658	710	1 114	82	40	3	1 149	662	1 301	64	37	1	1 143
Venezia.	195	1 019	101	42	8	1 699	228	1 014	82	37	3	1 056	218	1 144	106	46	15	889
Verona.	217	1 038	44	62	3	1 176	309	1 050	32	57	8	1 107	257	1 066	39	50	5	815
Vicenza.	200	1 048	43	32	2	1 244	425	1 033	49	46	4	1 228	369	1 095	66	43	2	1 177
VENETO	1 646	7 401	541	307	34	9 347	2 807	7 232	519	304	37	7 860	2 489	8 264	570	333	44	7 149
Bologna	162	919	153	47	9	1 683	238	934	150	27	5	1 141	253	936	157	40	10	1 069
Imola	20	221	27	12	1	270	40	198	38	8	..	264	45	249	32	6	3	213
Vergato	36	131	24	9	1	153	37	147	33	10	..	170	30	210	27	14	4	150
Bologna	218	1 271	204	68	11	2 106	315	1 279	221	45	5	1 575	328	1 395	246	60	17	1 432

PER CIRCONDARI, PER PROVINCE E PER COMPARTIMENTI.

Anno 1892.

A P R I L E						M A G G I O						G I U G N O						CIRCONDARI, PROVINCE E COMPARTIMENTI
MATEMONTI	NATI		NATI-MORTI		MORTI	MATEMONTI	NATI		NATI-MORTI		MORTI	MATEMONTI	NATI		NATI-MORTI		MORTI	
	Legittimi	Illegittimi ed esposti	Legittimi	Illegittimi ed esposti			Legittimi	Illegittimi ed esposti	Legittimi	Illegittimi ed esposti			Legittimi	Illegittimi ed esposti	Legittimi	Illegittimi ed esposti		
89	628	30	42	6	575	116	759	31	33	3	607	72	655	39	27	5	573	Brescia.
40	133	9	2	3	181	40	152	11	10	..	128	16	137	14	4	1	105	Breno.
33	252	2	10	..	228	48	267	4	14	..	223	17	271	2	10	..	223	Chiari.
34	170	7	6	2	139	36	147	9	5	..	130	23	164	5	9	..	123	Salò.
23	152	4	4	..	110	18	174	..	6	..	115	2	199	1	5	..	126	Verolanuova.
219	1 335	52	64	11	1 183	258	1 499	55	68	3	1 203	130	1 426	61	55	6	1 150	Brescia.
104	585	14	35	2	430	112	739	13	29	1	452	82	644	16	30	2	409	Como.
60	481	1	12	1	267	82	432	1	10	2	261	31	420	..	11	..	206	Lecco.
67	296	3	7	..	224	44	353	6	11	..	233	22	361	2	8	..	172	Varese.
231	1 312	18	54	3	921	238	1 524	20	50	3	946	135	1 425	18	49	2	787	Como.
65	375	17	20	5	331	65	385	16	24	2	316	28	452	11	25	..	288	Cremona.
9	114	1	7	..	76	33	101	1	8	..	66	8	102	..	4	..	53	Casalmaggiore.
20	286	3	4	..	162	47	287	3	8	..	159	15	251	7	12	..	164	Crema.
94	725	21	31	5	569	145	773	20	40	2	541	51	805	18	41	..	505	Cremona.
159	923	76	40	8	591	161	892	61	40	4	545	105	777	65	34	4	510	Mantova.
384	1 354	106	36	7	1 164	408	1 585	124	41	4	1 161	222	1 468	108	52	5	1 147	Milano.
26	291	1	16	..	182	51	337	2	19	..	158	20	339	..	14	..	217	Abbiategrasso.
69	538	..	22	..	357	62	612	3	18	..	340	37	590	3	20	..	306	Gallarate.
72	417	6	13	..	298	74	482	11	19	1	296	40	484	10	18	1	303	Lodi.
81	806	..	20	..	514	103	850	2	20	..	462	57	790	3	20	..	443	Monza.
632	3 406	113	107	7	2 515	698	3 866	142	117	5	2 417	376	3 671	124	124	6	2 416	Milano.
65	421	12	19	2	261	93	417	11	17	1	246	49	395	12	11	1	254	Pavia.
29	151	3	5	..	109	37	147	2	3	..	90	17	91	..	3	..	60	Bobbio.
65	379	5	17	1	201	75	456	6	14	1	212	30	438	6	6	..	232	Mortara.
46	425	6	12	..	249	50	376	9	13	..	248	24	295	6	8	..	231	Voghera.
205	1 376	26	53	3	820	255	1 396	28	47	2	796	120	1 219	24	28	1	777	Pavia.
37	226	7	14	..	200	88	272	10	12	..	215	42	278	13	9	..	169	Sondrio.
1 722	10 604	328	418	38	7 672	2 100	11 625	364	432	20	7 520	1 067	10 952	331	384	21	7 119	LOMBARDIA.
146	364	16	19	..	326	71	477	23	11	..	280	140	478	22	15	3	244	Belluno.
230	1 245	92	55	4	749	255	1 361	114	33	5	686	163	1 175	95	41	5	616	Padova.
146	789	103	34	2	428	168	806	123	25	13	394	124	686	90	21	5	282	Rovigo.
225	1 228	40	48	3	684	203	1 262	48	36	5	609	115	1 171	51	33	2	477	Treviso.
418	1 213	63	47	2	891	258	1 381	101	37	5	837	121	1 402	90	39	4	714	Udine.
184	1 027	102	47	3	665	222	1 167	116	44	7	660	147	1 077	123	34	3	577	Venezia.
229	1 045	55	47	7	635	214	1 125	45	57	7	587	137	1 044	36	46	4	634	Verona.
320	1 097	55	55	5	790	260	1 281	45	58	1	721	133	1 225	56	31	4	660	Vicenza.
1 898	8 008	526	352	26	5 168	1 651	8 860	615	301	43	4 774	1 080	8 258	563	260	30	4 204	VENETO.
219	982	145	43	7	828	281	873	126	33	13	810	247	771	144	28	11	693	Bologna.
48	225	26	8	3	164	62	246	27	9	..	165	41	157	18	5	3	163	Imola.
35	200	39	10	..	93	49	177	44	4	..	88	34	153	34	8	2	82	Vergato.
302	1 407	210	61	10	1 085	392	1 296	197	46	13	1 063	322	1 081	196	41	16	938	Bologna.

TAVOLA II. — MOVIMENTO DELLO STATO CIVILE PER MESI,

Anno 1892.

CIRCONDARI, PROVINCE E COMPARTIMENTI	LUGLIO						AGOSTO						SETTEMBRE					
	MATRIMONI	NATI		NATI-MORTI		MORTI	MATRIMONI	NATI		NATI-MORTI		MORTI	MATRIMONI	NATI		NATI-MORTI		MORTI
		Legittimi	Illegittimi ed esposti	Legittimi	Illegittimi ed esposti			Legittimi	Illegittimi ed esposti	Legittimi	Illegittimi ed esposti			Legittimi	Illegittimi ed esposti			
Brescia	60	714	39	37	3	656	81	635	32	23	2	631	94	596	28	22	2	472
Breno	27	188	2	4	..	184	25	174	9	6	..	112	22	170	6	5	..	105
Chiari	29	254	4	11	..	256	29	268	1	18	1	212	33	232	4	8	..	172
Salò	32	159	7	9	..	135	22	151	6	5	..	147	12	157	2	6	..	99
Verolanuova	7	210	..	7	..	172	14	179	2	6	..	116	12	197	1	9	..	91
Brescia	155	1 525	52	68	3	1 353	171	1 407	50	58	3	1 218	173	1 352	41	50	2	939
Como	45	696	19	23	1	461	59	766	14	20	1	461	67	862	16	20	..	447
Lecco	31	427	3	7	..	277	34	390	3	11	..	276	30	436	1	12	..	252
Varese	34	400	4	14	1	213	31	511	3	10	..	252	27	611	6	8	..	248
Como	110	1 523	26	44	2	951	124	1 667	20	41	1	989	124	1 909	23	40	..	947
Cremona	32	525	23	35	1	382	22	572	17	18	1	334	38	563	11	25	..	402
Casalmaggiore	8	117	..	2	..	63	10	123	1	6	..	55	9	125	1	8	2	49
Crema	10	270	1	10	..	206	18	251	2	10	..	187	25	264	3	8	..	170
Cremona	50	912	24	47	1	651	50	946	20	34	1	576	72	952	15	41	2	621
Mantova	101	760	56	40	9	501	103	797	79	30	5	450	130	900	71	25	10	409
Milano	211	1 603	133	49	4	1 306	183	1 511	121	37	5	1 189	293	1 420	120	39	..	1 068
Abbiategrosso	22	316	..	12	..	256	27	348	1	10	..	244	21	381	..	12	..	217
Gallarate	26	612	3	22	..	435	26	590	3	20	..	425	33	641	1	10	..	378
Lodi	37	533	4	18	..	381	52	542	8	15	2	347	62	633	8	17	..	308
Monza	41	860	3	15	..	601	35	783	1	29	1	491	53	822	2	28	1	431
Milano	337	3 924	143	116	4	2 929	323	3 774	134	111	8	2 696	462	3 897	131	106	1	2 402
Pavia	28	402	15	12	2	263	33	435	17	10	3	240	48	431	7	17	..	261
Bobbio	20	102	1	1	..	56	48	103	1	4	..	64	25	106	2	4	1	62
Mortara	23	458	2	8	..	295	52	422	6	8	..	242	47	455	5	10	..	224
Voghera	19	374	7	10	..	226	24	352	8	6	1	261	32	285	12	10	..	190
Pavia	90	1 336	25	31	2	840	157	1 312	32	28	4	807	152	1 277	26	41	1	737
Sondrio	35	302	6	9	..	215	37	310	13	8	1	202	38	307	14	14	..	187
LOMBARDIA	988	11 685	347	407	22	8 333	1 033	11 650	367	360	25	7 878	1 309	11 986	335	351	19	7 091
Belluno	56	615	26	14	1	315	65	703	30	21	1	305	68	752	24	14	2	267
Padova	152	1 284	121	30	5	618	139	1 364	111	23	5	680	119	1 271	120	38	4	657
Rovigo	99	723	99	17	4	344	110	778	118	31	3	309	99	729	113	20	5	318
Treviso	106	1 214	33	33	3	541	113	1 095	43	29	1	425	114	1 096	56	28	3	380
Udine	184	1 581	84	53	1	754	169	1 669	91	48	5	828	163	1 779	118	34	6	772
Venezia	134	1 092	115	39	3	607	160	1 052	116	40	7	635	165	943	96	37	6	604
Verona	135	1 121	45	49	4	784	109	1 213	51	45	6	677	119	1 177	43	38	1	634
Vicenza	167	1 331	57	37	1	726	128	1 258	56	48	1	676	126	1 305	63	31	2	641
VENETO	1 033	8 961	580	272	22	4 689	993	9 132	616	285	29	4 535	973	9 052	613	240	29	4 273
Bologna	226	846	146	34	11	773	148	904	129	38	7	630	181	933	157	28	10	652
Imola	50	180	15	8	..	150	41	171	28	9	3	151	44	187	29	3	4	133
Vergato	36	158	21	7	1	87	27	149	24	9	1	90	35	134	30	6	..	120
Bologna	312	1 184	182	49	12	1 010	216	1 224	181	56	11	871	260	1 254	216	37	14	905

PER CIRCONDARI, PER PROVINCE E PER COMPARTIMENTI.

Anno 1892.

OTTOBRE						NOVEMBRE						DICEMBRE						CIRCONDARI, PROVINCE E COMPARTIMENTI
MATRIMONI	NATI		NATI-MORTI		MORTI	MATRIMONI	NATI		NATI-MORTI		MORTI	MATRIMONI	NATI		NATI-MORTI		MORTI	
	Legittimi	Illegittimi ed esposti	Legittimi	Illegittimi ed esposti			Legittimi	Illegittimi ed esposti	Legittimi	Illegittimi ed esposti			Legittimi	Illegittimi ed esposti				
147	536	17	23	4	449	218	485	28	24	2	476	190	525	26	36	3	577	Brescia.
27	175	11	11	..	90	20	138	9	2	4	83	65	160	11	4	2	120	Breno.
41	215	4	10	..	140	99	154	5	9	..	125	74	188	4	10	..	145	Chiari.
32	133	4	6	2	120	39	104	8	3	..	94	48	103	8	6	1	124	Salò.
12	164	..	2	..	105	71	103	2	7	..	82	78	103	2	6	..	121	Verolanuova.
259	1 223	36	52	6	904	447	984	52	45	6	860	455	1 079	51	62	6	1 087	Brescia.
100	715	18	31	..	448	114	741	14	24	..	389	130	703	10	36	1	508	Como.
47	365	2	13	1	237	49	340	1	11	..	213	40	380	1	12	..	342	Lecco.
40	571	6	13	..	250	73	443	5	10	..	207	148	382	4	11	..	304	Varese.
187	1 651	26	57	1	935	236	1 524	20	45	..	809	318	1 465	15	59	1	1 154	Como.
64	512	16	14	..	397	222	401	10	18	1	299	134	357	11	17	1	396	Cremona.
33	104	2	6	..	69	102	64	..	1	..	51	18	72	1	6	..	76	Casalmaggiore.
39	247	2	7	..	193	63	280	1	12	..	166	63	234	3	5	..	228	Crema.
136	863	20	27	..	659	387	745	11	31	1	516	235	663	15	28	1	700	Cremona.
207	617	52	24	5	418	418	490	51	32	6	434	201	512	57	29	5	544	Mantova.
536	1 527	82	57	4	1 167	311	1 457	88	45	5	1 011	241	1 650	108	62	2	1 455	Milano.
41	381	2	12	..	207	53	365	..	17	..	199	69	418	..	20	..	290	Abbiategrosso.
59	670	1	23	..	402	73	633	1	14	..	335	115	729	3	14	..	470	Gallarate.
91	553	10	17	..	307	235	489	9	15	..	281	115	550	6	11	..	402	Lodi.
91	797	1	24	..	446	101	817	3	35	..	389	99	830	5	18	..	519	Monza.
818	3 928	96	133	4	2 529	773	3 761	101	126	5	2 215	639	4 177	122	125	2	3 136	Milano.
85	372	10	11	..	245	149	356	11	18	2	228	60	386	14	21	..	297	Pavia.
27	78	..	1	..	66	42	63	..	2	..	41	22	73	..	1	..	65	Bobbio.
60	436	8	16	..	227	143	410	2	8	..	208	27	408	5	14	2	364	Mortara.
37	233	4	19	..	206	171	209	2	12	1	198	96	224	6	8	..	214	Voghera.
209	1 119	22	47	..	744	505	1 038	15	40	3	675	205	1 091	25	44	2	940	Pavia.
44	284	13	11	1	187	52	299	16	3	1	176	54	300	11	18	..	274	Sondrio.
2 048	11 056	280	403	17	7 170	3 232	10 040	283	381	22	6 411	2 348	10 546	312	413	23	8 754	LOMBARDIA.
82	659	24	16	..	268	75	583	18	16	..	280	96	526	27	20	2	389	Belluno.
134	925	98	27	4	668	368	736	92	26	5	625	481	779	79	50	8	815	Padova.
151	500	75	14	5	439	139	396	72	14	5	434	138	372	79	25	4	494	Rovigo.
105	994	42	28	1	494	280	968	36	21	2	540	522	949	26	39	4	680	Treviso.
203	1 834	101	55	6	845	307	1 653	108	50	3	868	438	1 518	91	38	4	1 083	Udine.
233	802	30	33	8	618	284	726	67	32	1	629	352	823	85	36	5	802	Venezia.
169	977	19	42	1	672	412	788	29	48	4	583	440	837	39	60	6	685	Verona.
156	1 286	50	34	1	653	407	1 065	49	32	3	633	342	1 039	53	38	3	812	Vicenza.
1 283	7 977	489	249	26	4 657	2 272	6 915	471	239	23	4 592	2 809	6 843	479	306	36	5 760	VENETO.
223	736	144	27	5	694	246	709	130	47	4	673	266	734	139	50	10	903	Bologna.
40	140	16	12	1	136	45	158	19	7	4	136	48	175	21	7	..	194	Imola.
59	149	32	5	..	99	63	128	26	7	1	98	36	116	23	6	1	133	Vergato.
322	1 025	192	44	6	929	554	995	175	61	9	907	350	1 025	183	63	11	1 230	Bologna.

TAVOLA II. — MOVIMENTO DELLO STATO CIVILE PER MESI,

Anno 1892.

CIRCONDARI, PROVINCE E COMPARTIMENTI	GENNAIO						FEBBRAIO						MARZO					
	MATRIMONI	NATI		NATI-MORTI		MORTI	MATRIMONI	NATI		NATI-MORTI		MORTI	MATRIMONI	NATI		NATI-MORTI		MORTI
		Legittimi	Illegittimi ed esposti	Legittimi	Illegittimi ed esposti			Legittimi	Illegittimi ed esposti	Legittimi	Illegittimi ed esposti			Legittimi	Illegittimi ed esposti			
Ferrara	77	390	199	24	7	586	92	443	235	14	19	640	89	478	235	13	6	488
Cento	12	80	22	4	..	114	29	103	13	4	..	100	29	117	17	7	1	81
Comacchio	21	111	70	5	2	95	16	111	47	2	4	123	27	107	51	4	..	139
Ferrara	110	581	291	33	9	795	137	657	295	20	23	863	145	702	303	24	7	708
Forlì	44	184	81	10	5	216	57	198	71	9	4	242	53	231	81	10	2	277
Cesena	32	185	127	15	7	237	60	215	152	3	6	250	43	248	157	7	1	325
Rimini	53	292	109	6	7	323	49	258	149	8	7	335	57	344	155	13	10	407
Forlì	129	661	317	31	19	776	166	671	372	20	17	827	153	823	393	30	13	1 009
Modena	66	506	40	30	1	638	97	506	26	15	4	649	109	653	36	22	..	564
Mirandola	50	165	20	8	4	240	65	189	21	5	1	259	63	250	32	8	1	252
Pavullo nel Frignano	38	173	20	10	1	157	32	200	21	7	1	226	43	286	32	6	3	226
Modena	154	844	80	48	6	1 035	194	895	68	27	6	1 134	215	1 189	100	36	4	1 042
Parma	78	343	55	23	1	537	101	380	43	29	4	508	83	538	47	29	6	504
Borgo San Donnino	32	164	8	11	..	279	63	201	8	12	..	298	57	354	14	13	..	297
Borgotaro	18	120	2	4	..	124	29	113	1	7	1	113	38	123	2	1	1	115
Parma	148	627	65	38	1	940	193	694	52	48	5	919	173	1 015	63	43	7	916
Piacenza	151	354	12	25	..	669	160	425	11	14	..	572	88	652	8	34	1	517
Fiorenzuola d'Arda	26	118	6	18	..	268	41	138	1	7	1	206	36	270	7	15	1	275
Piacenza	177	472	18	38	..	937	201	563	12	21	1	778	124	922	15	49	2	792
Ravenna	58	161	53	5	1	310	49	170	72	6	..	321	52	192	50	7	1	215
Faenza	29	171	20	3	1	172	52	177	25	4	..	282	22	165	21	3	1	213
Lugo	18	144	46	12	5	239	38	166	33	9	2	249	34	174	37	6	4	190
Ravenna	105	476	119	20	7	721	139	513	130	19	2	852	108	531	108	16	6	618
Reggio Emilia	96	557	38	23	1	650	140	608	29	31	5	741	137	791	35	32	1	747
Guastalla	34	141	10	7	..	173	54	158	10	10	..	209	43	221	12	15	..	221
Reggio Emilia	130	698	48	30	1	823	194	766	39	41	5	950	180	1 012	47	47	1	968
EMILIA	1 171	5 630	1 142	306	54	8 133	1 539	6 038	1 189	241	64	7 898	1 426	7 589	1 275	305	57	7 485
Arezzo	114	741	56	42	6	682	228	767	76	39	5	851	144	1 069	90	31	4	778
Firenze	263	1 497	120	65	6	2 085	461	1 508	96	61	12	1 601	316	1 841	127	96	11	1 467
Pistoia	42	362	10	17	4	326	98	393	18	23	..	349	53	522	22	17	5	355
Rocca S. Casciano	33	108	26	12	2	99	45	129	24	5	1	102	28	189	38	12	4	173
S. Miniato	55	344	21	20	1	349	136	349	12	22	..	340	83	423	18	16	2	284
Firenze	393	2 311	177	114	13	2 859	740	2 379	150	111	13	2 392	480	2 975	205	141	22	2 279
Grosseto	87	378	51	14	..	310	120	404	44	12	4	359	67	424	54	13	1	362
Livorno	37	212	20	8	2	365	72	201	23	9	..	231	36	229	23	9	2	228
Portoferraio	7	69	4	1	..	86	13	70	3	3	..	87	10	56	1	3	..	53
Livorno	44	281	24	9	2	451	85	271	26	12	..	318	46	285	24	12	2	281

PER CIRCONDARI, PER PROVINCE E PER COMPARTIMENTI.

Anno 1892.

A P R I L E					M A G G I O					G I U G N O					CIRCONDARI, PROVINCE E COMPARTIMENTI			
MATRIMONI	NATI		NATI-MORTI		MATRIMONI	NATI		NATI-MORTI		MATRIMONI	NATI		NATI-MORTI			MORTI		
	Legittimi	Illegittimi ed esposti	Legittimi	Illegittimi ed esposti		Legittimi	Illegittimi ed esposti	Legittimi	Illegittimi ed esposti		Legittimi	Illegittimi ed esposti	Legittimi	Illegittimi ed esposti			MORTI	
102	469	203	13	15	378	105	440	197	20	4	376	122	342	182	16	7	319	Ferrara.
42	109	14	3	1	84	35	102	16	2	..	101	26	98	3	2	..	86	Cento.
28	112	34	..	3	106	18	114	47	2	4	73	17	89	52	2	4	76	Comacchio.
167	690	251	16	19	568	158	656	260	24	8	550	165	529	237	20	11	481	Ferrara.
53	196	112	7	2	180	38	182	91	8	6	147	38	173	56	10	1	127	Forli.
57	249	160	3	9	249	55	235	129	8	4	202	42	170	107	1	8	159	Cesena.
57	349	147	13	5	227	59	263	137	3	4	193	36	191	72	2	..	193	Rimini.
167	794	419	23	16	656	152	680	357	19	14	542	116	534	235	13	9	479	Forli.
107	610	34	18	2	427	137	501	42	18	2	378	96	346	27	11	2	286	Modena.
45	271	36	8	..	157	48	229	25	4	2	196	45	171	13	2	1	137	Mirandola.
34	261	33	9	5	184	34	271	23	9	..	146	24	223	25	6	1	103	Pavullo nel Frignano.
186	142	103	35	7	768	219	1001	90	31	4	720	165	740	65	19	4	526	Modena.
82	497	50	25	6	333	92	501	51	24	4	358	66	383	52	13	3	293	Parma.
59	297	14	20	..	206	54	292	14	7	..	206	40	227	7	5	2	157	Borgo San Donnino.
19	121	8	6	..	73	19	142	9	3	..	54	27	110	4	9	..	69	Borgotaro.
160	915	72	51	6	612	165	935	74	34	4	618	133	720	63	27	5	519	Parma.
78	597	16	26	5	372	101	533	19	23	3	392	71	424	14	22	..	288	Piacenza.
37	264	7	10	..	133	38	233	10	14	..	138	26	164	5	8	..	89	Fiorenzuola d'Arda.
115	861	23	36	5	505	139	766	29	37	3	530	97	588	19	30	..	377	Piacenza.
73	219	69	5	1	171	38	195	51	2	1	150	55	152	41	4	1	111	Ravenna.
56	178	14	5	1	163	29	172	25	3	..	114	31	144	15	..	2	89	Faenza.
35	151	34	6	2	125	35	176	42	7	1	125	34	135	25	4	3	104	Lugo.
164	548	117	16	4	459	102	543	118	12	2	389	120	431	81	8	6	304	Ravenna.
117	610	39	39	3	469	144	726	37	31	2	457	74	507	37	33	..	370	Reggio Emilia.
33	211	7	14	2	123	47	209	24	5	..	143	26	161	6	8	..	98	Guastalla.
150	821	46	53	5	592	191	935	61	36	2	600	100	668	43	41	..	468	Reggio Emilia.
1 411	7 178	1 241	291	72	5 245	1 518	6 812	1 186	239	50	5 012	1 218	5 291	939	199	51	4 092	EMILIA.
175	874	73	39	5	492	173	839	96	39	3	482	183	578	56	26	6	421	Arezzo.
416	1 732	116	81	12	1 067	332	1 551	109	62	10	1 004	402	1 300	98	42	5	952	Firenze.
66	446	10	21	3	235	47	463	19	10	3	205	56	360	18	16	1	178	Pistoia.
43	168	44	7	3	140	41	168	44	3	3	123	26	139	31	3	4	83	Rocca S. Casciano
99	352	21	14	2	207	61	382	23	12	2	204	60	289	9	17	1	189	S. Miniato.
624	2 698	191	123	20	1 649	481	2 564	195	87	18	1 536	544	2 088	156	78	11	1 402	Firenze.
83	386	47	15	1	269	94	300	33	7	3	243	65	249	34	11	3	189	Grosseto.
57	208	26	5	2	174	40	191	23	6	..	162	61	207	15	5	2	163	Livorno.
11	64	3	1	..	37	11	52	..	1	..	42	10	50	2	39	Portoferraio.
68	272	29	6	2	211	51	243	23	7	..	204	71	257	17	5	2	202	Livorno.

TAVOLA II. — MOVIMENTO DELLO STATO CIVILE PER MESI,

Anno 1892.

CIRCONDARI, PROVINCE E COMPARTIMENTI	LUGLIO					AGOSTO					SETTEMBRE							
	MATRIMONI	NATI		NATI-MORTI		MATRIMONI	NATI		NATI-MORTI		MATRIMONI	NATI		NATI-MORTI		MORTI		
		Legittimi	Illegittimi ed esposti	Legittimi	Illegittimi ed esposti		MORTI	Legittimi	Illegittimi ed esposti	Legittimi		Illegittimi ed esposti	MORTI	Legittimi	Illegittimi ed esposti		Legittimi	Illegittimi ed esposti
Ferrara	76	415	231	12	6	304	73	489	247	19	9	323	64	458	251	22	5	312
Cento	26	96	11	7	..	72	9	122	19	1	..	66	10	102	12	58
Comacchio	29	85	48	4	5	106	32	126	59	4	1	98	31	128	56	..	3	77
Ferrara	131	596	290	23	11	482	114	737	325	24	10	487	105	688	319	22	8	447
Forlì	30	151	77	7	1	134	31	141	80	11	2	119	44	152	73	5	2	141
Cesena	30	189	105	2	2	217	35	147	103	6	8	243	45	172	115	4	6	241
Rimini	33	182	78	6	2	259	53	175	79	4	2	221	43	165	96	3	3	219
Forlì	93	522	260	15	5	610	119	463	262	21	12	583	132	489	284	12	11	601
Modena	67	431	30	10	2	280	70	379	27	7	1	261	86	395	26	10	3	268
Mirandola	28	169	28	10	..	124	41	182	23	6	2	102	20	198	27	10	..	109
Pavullo nel Frignano	52	210	11	4	..	112	47	207	31	9	1	134	74	179	20	5	..	174
Modena	147	810	69	24	2	516	158	768	81	22	4	497	180	772	73	25	3	551
Parma	60	423	37	12	..	308	78	409	41	20	1	322	81	370	32	14	1	298
Borgo San Donnino	25	204	8	9	..	95	32	208	9	5	..	124	25	204	10	11	..	146
Borgotaro	21	118	5	1	..	63	23	94	7	92	26	103	1	3	..	72
Parma	106	745	50	22	..	466	133	711	57	25	1	538	132	677	43	28	1	516
Piacenza	53	426	13	20	3	266	49	421	14	18	2	277	50	412	15	18	2	272
Fiorenzuola d'Arda	19	167	5	16	..	87	31	172	1	4	..	124	19	163	1	7	..	103
Piacenza	72	593	18	36	3	353	80	593	15	22	2	401	69	575	16	25	2	375
Ravenna	37	122	52	2	1	136	33	150	63	4	6	150	34	170	64	5	2	169
Faenza	28	157	16	5	..	116	26	151	20	5	..	146	36	119	15	..	1	110
Lugo	23	128	20	6	2	123	26	144	43	8	2	134	35	155	39	2	2	142
Ravenna	88	407	88	15	3	375	85	445	126	17	8	430	105	444	118	7	5	421
Reggio Emilia	91	484	38	22	6	308	122	553	35	19	2	342	109	629	47	27	2	369
Guastalla	23	184	9	7	1	105	29	191	14	4	2	77	22	202	11	5	..	102
Reggio Emilia	114	668	47	29	7	413	151	744	49	23	4	419	131	831	58	32	2	471
EMILIA	1 063	5 525	1 004	211	43	4 225	1 056	5 685	1 096	210	52	4 226	1 114	5 730	1 127	188	46	4 287
Arezzo	131	675	57	33	1	478	139	606	60	30	4	587	152	573	53	30	3	555
Firenze	315	1 465	96	44	8	1 074	290	1 528	89	60	6	1 023	274	1 393	90	49	7	1 028
Pistoia	65	380	19	10	4	247	67	342	16	12	3	230	78	312	9	10	4	271
Rocca S. Casciano	17	128	36	7	2	89	21	130	25	3	1	127	30	126	18	6	1	88
S. Miniato	67	330	16	15	..	263	64	275	22	8	2	197	57	328	9	15	1	196
Firenze	464	2 303	167	76	14	1 673	442	2 275	152	83	12	1 577	439	2 159	126	80	13	1 583
Grosseto	63	277	35	10	3	226	62	259	44	16	3	266	70	350	49	16	2	242
Livorno	41	183	26	5	..	173	53	214	13	7	..	181	58	187	17	8	..	152
Portoferraio	12	52	3	2	..	33	10	42	1	5	..	29	7	62	1	2	..	46
Livorno	53	235	29	7	..	206	63	256	14	12	..	210	65	249	18	10	..	198

PER CIRCONDARI, PER PROVINCE E PER COMPARTIMENTI.

Anno 1892.

MATRIMONI	OTTOBRE					NOVEMBRE					DICEMBRE					CIRCONDARI, PROVINCE E COMPARTIMENTI		
	NATI		NATI-MORTI			MATRIMONI	NATI		NATI-MORTI			MATRIMONI	NATI		NATI-MORTI			
	Legittimi	Illegittimi ed esposti	Legittimi	Illegittimi ed esposti	MORTI		Legittimi	Illegittimi ed esposti	Legittimi	Illegittimi ed esposti	MORTI		Legittimi	Illegittimi ed esposti	Legittimi		Illegittimi ed esposti	MORTI
81	364	184	22	6	458	103	215	152	10	11	426	119	285	150	11	8	461	Ferrara.
29	84	8	2	..	56	37	65	9	2	..	56	57	93	13	1	1	73	Cento.
20	110	59	7	..	103	16	98	42	1	2	121	27	79	38	8	1	117	Comacchio.
130	558	251	31	6	617	156	378	203	13	13	603	203	457	201	20	10	651	Ferrara.
36	122	55	4	2	178	37	126	60	8	..	137	58	141	72	5	4	215	Forli.
42	171	111	8	3	278	39	154	85	5	4	220	53	166	105	7	6	277	Cesena.
46	143	78	4	1	194	58	180	65	3	4	213	83	215	109	9	5	284	Rimini.
124	436	244	16	6	650	134	460	210	16	8	570	194	522	286	21	15	776	Forli.
77	399	22	13	1	394	114	295	27	15	5	354	138	363	31	12	3	491	Modena.
37	147	14	5	3	154	48	103	17	10	1	122	80	110	15	11	3	148	Mirandola.
89	153	13	6	..	200	63	160	19	14	..	146	59	180	15	6	2	171	Pavullo nel Frignano.
194	699	49	24	4	748	225	558	63	39	6	622	277	653	61	29	8	810	Modena.
109	302	35	17	1	365	172	275	40	12	3	328	125	264	34	9	1	321	Parma.
39	150	9	3	..	169	121	98	6	4	..	148	78	131	4	5	2	204	Borgo San Donnino.
32	110	2	2	..	80	27	87	1	5	..	41	28	99	3	7	..	73	Borgotaro.
180	562	46	22	1	614	320	460	47	21	3	517	231	494	41	21	3	598	Parma.
82	379	12	8	..	261	170	274	8	12	1	211	157	253	9	19	1	337	Piacenza.
35	136	4	5	..	113	71	121	..	5	..	109	77	99	..	10	..	138	Piorenzuola d'Arda.
117	515	16	13	..	374	241	395	8	17	1	320	234	352	9	29	1	475	Piacenza.
62	167	46	5	..	146	66	165	53	5	2	158	76	132	45	5	..	192	Ravenna.
32	158	21	6	..	112	55	132	15	4	2	100	30	144	13	3	3	136	Faenza.
41	159	30	6	..	144	63	128	27	4	1	116	46	136	37	4	3	185	Lugo.
135	484	97	17	..	402	184	425	95	13	5	374	152	412	95	12	6	513	Ravenna.
105	482	27	18	..	537	165	367	26	28	1	385	220	492	23	37	2	520	Reggio Emilia.
38	164	7	8	..	106	43	103	11	1	1	103	64	128	4	7	..	138	Guastalla.
143	646	34	26	..	643	208	470	37	29	2	488	284	620	27	44	2	658	Reggio Emilia.
1 345	4 925	929	193	23	4 977	1 822	4 141	838	209	47	4 401	1 925	4 535	903	239	56	5 711	EMILIA.
197	585	59	43	6	520	143	616	58	34	..	418	160	640	53	34	4	569	Arezzo.
326	1 325	91	57	4	969	416	1 285	102	54	6	935	355	1 455	117	63	4	1 279	Firenze.
129	295	15	12	3	263	100	332	13	13	2	207	36	331	19	22	1	234	Pistoia.
32	110	27	2	4	107	29	98	20	5	2	92	24	92	22	3	2	130	Rocca S. Casciano
62	278	15	14	..	203	88	286	25	15	1	186	57	324	23	9	..	235	S. Miniato.
549	2 008	148	85	11	1 542	633	2 001	160	87	11	1 420	472	2 202	181	97	7	1 878	Firenze.
126	333	66	12	6	217	94	302	42	11	..	260	86	304	61	17	4	329	Grosseto.
61	180	13	1	1	135	77	182	27	5	3	147	65	229	14	9	1	214	Livorno.
18	49	2	4	..	33	22	52	2	2	..	37	12	42	3	1	..	49	Portoferraio.
79	229	15	5	1	168	99	234	29	7	3	184	77	271	17	10	1	263	Livorno.

TAVOLA II. — MOVIMENTO DELLO STATO CIVILE PER MESI,

Anno 1892.

CIRCONDARI, PROVINCE E COMPARTIMENTI	GENNAIO						FEBBRAIO						MARZO					
	MATRIMONI	NATI		NATI-MORTI		MORTI	MATRIMONI	NATI		NATI-MORTI		MORTI	MATRIMONI	NATI		NATI-MORTI		MORTI
		Legittimi	Illegittimi ed esposti	Legittimi	Illegittimi ed esposti			Legittimi	Illegittimi ed esposti	Legittimi	Illegittimi ed esposti			Legittimi	Illegittimi ed esposti	Legittimi	Illegittimi ed esposti	
Lucca	132	824	41	38	3	1 095	280	768	51	26	1	674	173	833	83	45	5	558
Massa e Carrara	53	318	74	18	3	302	80	264	54	13	2	340	54	316	58	20	2	269
Castelnuovo di Garfagnana . .	20	99	12	4	..	93	19	107	20	2	..	88	29	108	19	2	..	83
Pontremoli	20	144	17	6	1	175	46	152	23	4	3	128	51	154	6	8	2	141
Massa e Carrara	93	561	103	28	4	570	145	523	97	19	5	556	134	578	83	30	4	493
Pisa	117	595	47	26	2	736	264	631	51	28	4	566	113	669	57	31	2	476
Volterra	40	171	18	14	2	179	60	236	27	10	2	192	47	258	20	14	2	154
Pisa	157	766	65	40	4	915	324	867	78	38	6	758	160	927	77	45	4	630
Siena	43	334	35	17	3	363	146	462	24	19	1	558	111	548	29	29	2	456
Montepulciano	33	201	21	19	2	141	95	255	21	21	..	181	69	272	25	17	1	264
Siena	76	535	56	36	5	504	241	717	45	40	1	739	180	820	54	46	3	720
TOSCANA	1 096	6 397	573	321	37	7 386	2 163	6 696	567	297	35	6 647	1 384	7 911	670	363	45	6 101
Ancona	154	838	101	34	2	780	268	1 046	134	49	5	960	135	1 197	120	62	2	993
Ascoli Piceno	57	334	82	10	5	200	85	320	70	16	..	249	60	361	102	14	7	293
Fermo	68	383	41	22	2	326	89	433	39	30	2	402	42	537	50	30	3	354
Ascoli Piceno	125	717	123	32	7	526	174	753	109	46	2	651	102	898	152	44	10	647
Macerata	154	566	49	28	6	447	162	819	56	32	3	710	98	1 006	87	33	2	742
Camerino	30	113	17	3	..	73	34	156	20	4	1	140	12	174	24	4	1	192
Macerata	184	679	66	31	6	520	196	975	76	36	4	850	110	1 180	111	37	3	934
Pesaro	62	337	49	11	3	290	111	365	59	12	2	367	83	427	72	16	4	429
Urbino	72	324	77	17	2	367	111	396	79	17	4	394	75	579	130	27	8	544
Pesaro e Urbino	134	661	126	28	5	657	222	761	138	29	6	761	158	1 006	202	43	12	973
MARCHE	597	2 895	416	125	20	2 483	860	3 535	457	160	17	3 222	505	4 281	585	186	27	3 547
Perugia	130	593	126	31	5	613	280	647	171	29	3	912	113	898	207	40	14	764
Foligno	34	189	22	12	2	199	54	203	37	8	3	274	30	216	63	8	..	246
Orvieto	46	145	27	3	2	115	76	173	41	9	..	129	44	225	46	12	3	171
Rieti	73	262	36	12	1	190	110	301	41	9	2	248	49	343	54	14	2	267
Spoletto	36	200	41	5	1	197	51	201	49	12	6	315	31	263	75	11	4	193
Terni	48	232	39	5	3	212	63	243	57	9	3	262	40	306	65	12	2	239
UMBRIA	367	1 621	301	68	14	1 526	634	1 768	396	76	17	2 140	307	2 251	510	97	25	1 880
Roma	328	1 555	345	79	28	1 718	525	1 475	363	66	24	1 647	255	1 663	383	76	22	1 333
Civitavecchia	13	89	11	8	2	99	27	84	14	4	2	102	10	78	11	4	1	99
Frosinone	117	400	226	24	16	452	176	424	222	25	6	416	121	455	300	27	14	481
Velletri	45	210	102	15	5	221	74	241	81	14	7	235	47	278	87	21	1	241
Viterbo	102	433	141	15	6	386	255	489	152	14	4	514	149	502	146	18	9	489
LAZIO	605	2 637	825	141	57	2 876	1 057	2 713	832	123	43	2 914	582	2 976	927	146	47	2 643

MATRIMONI	APRILE					MAGGIO					GIUGNO					CIRCONDARI, PROVINCE E COMPARTIMENTI		
	NATI		NATI-MORTI		MORTI	MATRIMONI	NATI		NATI-MORTI		MORTI	MATRIMONI	NATI		NATI-MORTI		MORTI	
	Legittimi	Illegittimi ed esposti	Legittimi	Illegittimi ed esposti			Legittimi	Illegittimi ed esposti	Legittimi	Illegittimi ed esposti			Legittimi	Illegittimi ed esposti	Legittimi			Illegittimi ed esposti
135	822	62	36	4	447	174	740	58	37	..	439	169	667	60	28	2	479	Lucca.
81	328	69	14	3	178	76	280	88	9	2	172	64	272	92	15	4	188	Massa e Carrara.
21	117	28	2	..	74	23	96	25	1	1	50	21	105	17	51	Castelnuovo di Garfagnana.
24	151	18	4	..	80	12	118	19	4	..	71	17	117	9	2	..	56	Pontremoli.
126	596	115	20	3	332	111	494	132	14	3	293	102	494	118	17	4	295	Massa e Carrara.
174	622	60	20	1	360	110	581	42	20	3	369	118	539	62	25	3	312	Pisa.
48	220	28	8	1	141	38	183	20	10	2	131	37	167	18	10	4	124	Volterra.
222	842	88	28	2	501	148	764	62	30	5	500	155	706	80	35	7	436	Pisa.
125	485	27	15	..	357	118	412	22	13	1	311	98	321	23	18	..	268	Siena.
54	284	21	16	..	160	61	258	18	9	..	164	43	168	13	6	..	102	Montepulciano.
179	769	48	31	..	517	179	670	40	22	1	475	141	489	36	24	..	370	Siena.
612	7 259	653	298	37	4 418	1 411	6 614	639	243	33	4 172	1 430	5 528	557	224	35	3 794	TOSCANA.
217	1 047	103	34	5	626	135	807	84	28	4	546	131	623	67	35	4	472	Ancona.
65	364	84	16	4	215	43	286	82	14	6	194	59	227	63	15	3	193	Ascoli Piceno.
49	411	41	18	1	207	61	338	34	12	4	193	48	241	33	12	3	172	Fermo.
114	775	125	34	5	422	104	624	116	26	10	387	107	468	96	27	6	365	Ascoli Piceno.
132	831	75	33	2	477	97	657	59	16	6	348	75	411	39	15	2	288	Macerata.
27	207	27	5	..	111	27	180	37	5	1	84	30	111	39	..	3	61	Camerino.
159	1 038	102	38	2	588	124	837	96	21	7	432	105	522	78	15	5	349	Macerata.
60	430	61	10	3	290	66	362	60	12	1	201	55	231	41	10	3	195	Pesaro.
90	485	112	18	2	293	85	440	101	19	1	252	62	259	73	20	5	176	Urbino.
150	915	173	28	5	513	151	802	161	31	2	453	117	490	114	30	8	371	Pesaro e Urbino.
640	3 775	503	134	17	2 149	514	3 070	457	106	23	1 818	460	2 103	355	107	23	1 557	MARCHE.
183	905	245	42	7	571	150	659	161	33	8	503	167	404	123	21	3	390	Perugia.
66	278	76	5	1	135	45	198	65	8	4	113	58	149	27	3	2	82	Foligno.
54	198	58	3	2	138	44	160	46	3	..	116	52	112	27	5	4	115	Orvieto.
49	285	34	15	2	165	46	289	50	13	..	163	46	220	32	6	1	110	Rieti.
54	233	60	8	3	139	60	178	47	4	7	132	89	146	41	7	2	115	Spoletto.
76	261	68	5	1	177	45	210	47	11	2	101	63	159	34	7	3	117	Terni.
482	2 160	541	78	16	1 325	390	1 694	416	72	21	1 123	475	1 190	284	49	15	929	UMBRIA.
364	1 412	319	62	27	1 067	313	1 283	310	63	10	1 028	324	1 143	296	51	16	1 016	Roma.
16	87	6	4	2	57	9	58	12	..	1	54	16	43	8	2	1	44	Civitavecchia.
87	434	264	35	15	342	110	364	192	24	11	325	87	278	168	13	11	313	Frosinone.
33	250	76	12	3	218	50	166	50	15	..	174	44	189	59	6	1	154	Velletri.
160	448	142	19	2	371	150	397	136	11	4	310	139	337	112	16	..	305	Viterbo.
660	2 631	807	132	49	2 055	632	2 268	700	113	26	1 891	610	1 990	643	88	29	1 832	LAZIO.

TAVOLA II. — MOVIMENTO DELLO STATO CIVILE PER MESI

Anno 1892.

CIRCONDARI, PROVINCE COMPARTIMENTI	LUGLIO					AGOSTO					SETTEMBRE							
	MATRIMONI	NATI		NATI-MORTI		MATRIMONI	NATI		NATI-MORTI		MATRIMONI	NATI		NATI-MORTI		MORTI		
		Legittimi	Illegittimi ed esposti	Legittimi	Illegittimi ed esposti		Legittimi	Illegittimi ed esposti	Legittimi	Illegittimi ed esposti		Legittimi	Illegittimi ed esposti	Legittimi	Illegittimi ed esposti			
Lucca	161	717	45	28	2	586	137	735	41	38	2	558	161	695	48	26	2	4
Massa e Carrara	47	287	80	14	5	238	65	277	54	6	1	243	72	285	69	12	2	2
Castelnuovo di Garfagnana	19	107	22	46	32	77	19	4	..	76	31	79	24	3
Pontremoli	29	91	14	10	..	77	24	94	9	1	1	62	33	97	20	7
Massa e Carrara	95	485	116	24	5	361	121	448	82	11	2	381	136	461	113	22	2	3
Pisa	100	551	48	21	4	348	94	619	50	15	1	378	121	536	52	22	1	3
Volterra	28	158	18	10	1	139	32	147	15	7	1	120	73	155	8	9	1	..
Pisa	128	709	66	31	5	487	126	766	65	22	2	498	194	691	60	31	2	4
Siena	78	346	15	10	1	303	79	341	24	18	1	314	74	304	21	12	..	2
Montepulciano	44	189	6	10	..	148	36	149	15	9	..	121	35	172	6	14	..	1
Siena	122	535	21	20	1	451	115	490	39	27	1	435	109	476	27	26	..	4
TOSCANA	1 217	5 936	536	229	31	4 468	1 205	5 835	497	239	26	4 512	1 326	5 654	494	241	24	4 2
Ancona	139	613	75	21	3	674	102	590	88	14	3	595	195	653	68	20	1	6
Ascoli Piceno	58	195	50	4	1	319	50	189	58	8	3	282	69	222	70	8	3	2
Fermo	38	255	27	10	1	304	41	302	24	12	1	316	50	322	43	10	..	2
Ascoli Piceno	96	450	77	14	2	623	91	491	82	20	4	598	119	544	113	18	3	4
Macerata	98	418	48	19	3	453	98	436	38	17	3	474	128	525	37	18	2	4
Camerino	44	73	26	5	1	110	45	83	16	6	1	130	47	110	9	5	1	1
Macerata	142	491	74	24	4	563	143	519	54	23	4	604	175	635	46	23	3	6
Pesaro	35	223	26	15	..	319	40	253	32	10	..	254	41	270	36	9	3	2
Urbino	49	252	55	6	6	242	67	216	52	9	..	245	59	242	55	10	5	24
Pesaro e Urbino	84	475	81	21	6	561	107	469	84	19	..	499	100	512	91	19	8	47
MARCHE	461	2 029	307	80	15	2 421	443	2 069	308	76	11	2 296	589	2 344	318	80	15	2 18
Perugia	122	437	102	26	4	519	137	450	107	15	6	526	114	464	99	20	5	51
Foligno	43	117	27	5	1	145	40	114	27	3	1	142	41	135	28	1	1	12
Orvieto	31	106	22	5	2	99	39	95	18	2	..	86	33	97	20	2	..	8
Rieti	31	175	21	4	..	145	28	203	22	11	3	135	46	210	31	5	2	14
Spoletto	75	116	34	4	..	130	74	136	41	7	2	138	61	142	33	4	..	14
Terni	41	153	32	9	3	146	42	192	36	7	3	153	46	150	30	8	1	13
UMBRIA	343	1 104	238	53	10	1 184	360	1 190	251	45	15	1 180	341	1 198	241	40	9	1 14
Roma	284	1 239	298	43	16	1 129	237	1 242	294	55	19	1 029	293	1 290	262	65	20	92
Civitavecchia	15	43	12	2	3	38	11	70	13	4	2	52	18	67	15	2	4	5
Frosinone	89	286	197	15	12	354	107	291	189	20	12	386	98	338	213	20	13	35
Velletri	34	180	56	7	1	156	38	201	59	11	2	170	36	187	58	9	3	16
Viterbo	74	383	117	27	1	375	102	370	108	14	..	384	94	383	119	15	3	36
LAZIO	496	2 131	680	94	33	2 052	495	2 174	663	104	35	2 021	539	2 265	672	111	43	1 86

PER CIRCONDARI, PER PROVINCE E PER COMPARTIMENTI.

Anno 1892.

MATEMONI	OTTOBRE					NOVEMBRE					DICEMBRE					CIRCONDARI, PROVINCE E COMPARTIMENTI		
	NATI		NATI-MORTI		MORTI	MATEMONI	NATI		NATI-MORTI		MORTI	MATEMONI	NATI		NATI-MORTI		MORTI	
	Legittimi	Illegittimi ed esposti	Legittimi	Illegittimi ed esposti			Legittimi	Illegittimi ed esposti	Legittimi	Illegittimi ed esposti			Legittimi	Illegittimi ed esposti	Legittimi			Illegittimi ed esposti
234	690	48	38	5	549	233	734	48	28	2	501	164	852	57	35	6	618	LUCCA.
77	285	43	10	5	215	87	255	61	10	3	199	76	235	53	17	2	232	Massa e Carrara.
35	73	20	2	..	76	34	63	15	2	..	53	32	80	23	5	..	62	Castelnuovo di Garfagnana.
37	79	13	2	..	55	34	108	16	2	..	54	24	107	20	3	1	90	Pontremoli.
149	437	76	14	5	346	155	426	92	14	3	306	152	422	96	25	3	384	Massa e Carrara.
223	529	45	21	..	389	204	502	50	21	..	340	109	539	49	27	2	483	Pisa.
64	159	16	4	2	104	68	151	17	8	1	104	48	157	25	5	1	149	Volterra.
287	688	61	25	2	493	272	653	67	29	1	444	157	696	74	32	3	632	Pisa.
93	308	19	17	..	287	72	295	27	14	1	263	92	298	22	22	..	310	Siena.
42	157	10	12	..	116	37	156	11	7	..	123	34	198	13	13	..	158	Montepulciano.
135	465	29	29	..	403	109	451	38	21	1	386	126	496	35	35	..	468	Siena.
756	5 435	502	251	36	4 238	1 738	5 417	534	231	21	3 919	1 374	5 883	574	285	28	5 141	TOSCANA.
373	653	78	20	5	656	238	693	73	30	2	576	187	725	68	39	6	759	Ancona.
80	231	66	8	2	256	86	213	53	6	6	232	83	255	66	9	3	266	Ascoli Piceno.
127	370	21	10	3	261	121	318	27	9	..	258	102	306	29	13	..	290	Fermo.
207	601	87	18	5	517	207	531	80	15	6	490	185	561	95	22	3	556	Ascoli Piceno.
217	513	35	12	2	476	174	451	34	25	2	421	202	465	43	24	2	492	Macerata.
45	96	23	4	..	93	34	87	15	3	..	89	38	83	8	5	..	110	Camerino.
262	609	58	16	2	569	208	538	49	28	2	510	240	548	51	29	2	602	Macerata.
101	261	40	20	6	239	94	285	39	8	2	250	73	306	43	23	..	307	Pesaro.
103	230	57	10	3	281	103	266	59	9	3	249	94	230	62	12	6	362	Urbino.
204	491	97	30	9	520	197	551	98	17	5	499	167	536	105	35	6	669	Pesaro e Urbino.
1 046	2 354	320	84	21	2 262	850	2 313	300	90	15	2 075	779	2 370	319	125	17	2 586	MARCHE.
182	464	97	30	6	529	190	462	96	24	9	438	126	541	118	40	10	582	Perugia.
57	163	37	6	1	129	61	139	25	4	3	133	43	126	24	4	1	140	Foligno.
44	89	17	1	1	96	42	111	27	2	..	89	46	109	21	2	1	116	Orvieto.
63	223	31	14	..	186	71	190	24	10	1	123	76	197	20	12	..	171	Rieti.
70	129	25	3	2	152	42	130	24	7	2	143	58	135	33	10	..	152	Spoletto.
56	141	33	11	1	125	67	178	38	11	1	163	72	178	41	9	4	192	Terni.
472	1 209	240	65	11	1 167	473	1 210	234	58	16	1 089	421	1 286	257	77	16	1 353	UMBRIA.
453	1 307	299	69	18	992	302	1 311	313	91	20	1 019	303	1 402	346	87	18	1 404	Roma.
43	51	12	6	1	64	20	64	10	5	1	65	13	74	20	6	..	83	Civitavecchia.
109	370	211	17	12	357	123	397	245	19	9	358	119	374	244	26	9	443	Frosinone.
30	194	62	12	5	167	55	207	62	8	7	203	61	199	63	19	5	231	Velletri.
167	396	102	16	8	349	177	376	108	11	3	300	128	382	120	17	5	395	Viterbo.
832	2 318	686	120	44	1 929	677	2 355	738	134	40	1 945	624	2 431	793	155	37	2 556	LAZIO.

TAVOLA II. — MOVIMENTO DELLO STATO CIVILE PER MESI,

Anno 1892.

CIRCONDARI, PROVINCE E COMPARTIMENTI	GENNAIO						FEBBRAIO						MARZO					
	MATRIMONI	NATI		NATI-MORTI		MORTI	MATRIMONI	NATI		NATI-MORTI		MORTI	MATRIMONI	NATI		NATI-MORTI		MORTI
		Legittimi	Illegittimi ed esposti	Legittimi	Illegittimi ed esposti			Legittimi	Illegittimi ed esposti	Legittimi	Illegittimi ed esposti			Legittimi	Illegittimi ed esposti	Legittimi	Illegittimi ed esposti	
Aquila degli Abruzzi	35	390	22	8	3	250	72	431	17	15	1	297	19	602	24	9	2	368
Avezzano	100	385	35	10	..	311	136	354	16	13	..	250	65	466	43	10	..	341
Cittaducale	25	123	10	3	..	117	32	138	15	3	..	131	15	213	21	2	..	159
Solmona	58	279	11	23	1	246	74	294	8	11	..	284	39	420	11	19	..	343
Aquila degli Abruzzi.	218	1 177	78	44	5	924	314	1 217	56	42	1	962	138	1 701	99	40	2	1 211
Campobasso	100	370	17	25	2	350	143	442	23	24	..	422	81	501	23	23	1	421
Isernia	95	369	12	12	..	275	164	415	6	17	2	331	81	501	6	19	1	414
Larino	73	433	10	15	..	319	154	487	8	14	1	369	83	480	21	14	1	405
Campobasso.	268	1 172	39	52	2	944	461	1 344	37	55	3	1 122	245	1 482	50	56	3	1 240
Chieti	65	368	20	16	1	264	115	470	18	10	..	331	74	505	19	30	1	410
Lanciano	78	359	9	13	1	245	130	397	15	13	1	373	96	486	17	14	..	361
Vasto	72	425	14	22	1	329	125	482	14	18	1	286	85	560	13	18	1	367
Chieti	215	1 152	43	51	3	838	370	1 349	47	41	2	990	255	1 551	49	62	2	1 138
Teramo	84	616	22	13	1	305	178	631	27	18	..	367	55	669	35	13	..	426
Penne	67	365	15	19	1	252	115	409	16	10	1	296	37	464	28	15	2	356
Teramo	151	981	37	32	2	557	293	1 040	43	28	1	663	92	1 133	63	28	2	785
ABRUZZI E MOLISE	852	4 482	197	179	12	3 263	1 438	4 950	183	166	7	3 737	730	5 867	261	186	9	4 374
Avellino	129	608	16	32	..	468	197	531	21	22	1	511	125	542	20	20	1	480
Ariano di Puglia	84	326	7	20	..	256	107	300	13	16	1	253	60	361	8	12	..	314
S. Angelo de' Lombardi	100	411	12	10	..	379	86	428	7	12	..	342	70	455	5	15	..	381
Avellino	313	1 345	35	62	..	1 103	390	1 259	41	50	2	1 106	255	1 358	33	47	1	1 181
Benevento	70	360	8	10	..	338	147	346	5	8	..	320	61	347	6	5	..	295
Cerreto Sannita	47	207	3	12	..	185	78	271	3	16	1	248	43	271	4	9	..	205
S. Bartolomeo in Galdo	69	176	9	4	..	122	87	208	9	9	1	148	40	217	18	8	..	180
Benevento	186	743	20	26	..	645	312	825	17	33	2	716	144	835	28	22	..	675
Caserta	193	1 135	36	50	2	822	244	970	36	48	1	892	195	970	32	44	4	738
Gaeta	131	651	27	22	2	288	149	600	32	11	2	332	103	595	38	22	1	311
Nola	53	375	5	15	..	325	63	323	4	14	..	363	69	272	3	15	1	234
Piedimonte d'Alife	56	149	2	3	..	96	46	152	5	5	..	103	44	163	4	4	..	120
Sora	87	580	12	13	..	336	156	572	11	15	..	320	64	593	13	18	1	344
Caserta	520	2 890	82	103	4	1 867	638	2 617	88	93	3	2 010	475	2 593	90	103	7	1 755
Napoli	270	2 298	176	143	12	1 889	323	2 003	121	144	10	2 100	301	2 049	142	136	18	1 600
Casoria	78	705	6	30	..	408	102	591	12	31	..	578	71	530	8	21	1	311
Castellammare di Stabia	86	772	16	51	..	550	135	705	13	37	..	496	107	603	17	38	1	400
Pozzuoli	41	283	2	12	..	177	44	333	4	11	1	214	30	289	2	13	..	170
Napoli	475	4 058	200	236	12	3 024	604	3 632	150	223	11	3 388	509	3 471	169	208	20	2 490
Salerno	202	1 162	79	65	..	836	221	910	79	43	1	698	138	935	79	60	..	750
Campagna	84	345	8	12	2	257	139	326	18	18	..	289	46	360	14	25	2	270
Sala Consilina	49	246	5	7	..	187	63	209	7	8	..	190	43	215	13	13	1	180
Vallo della Lucania	63	308	12	1	..	237	107	282	14	5	..	174	39	265	12	6	1	200
Salerno	398	2 061	104	85	2	1 517	530	1 727	118	74	1	1 351	266	1 775	118	104	4	1 410
CAMPANIA	1 892	11 097	441	512	18	8 156	2 494	10 060	414	473	19	8 571	1 649	10 032	438	484	32	7 510

APRILE						MAGGIO						GIUGNO						CIRCONDARI, PROVINCE E COMPARTIMENTI
NATI		NATI-MORTI		MORTI	MATRIMONI	NATI		NATI-MORTI		MORTI	MATRIMONI	NATI		NATI-MORTI		MORTI		
Legittimi	Illegittimi ed esposti	Legittimi	Illegittimi ed esposti			Legittimi	Illegittimi ed esposti	Legittimi	Illegittimi ed esposti			Legittimi	Illegittimi ed esposti	Legittimi	Illegittimi ed esposti			
27	539	22	17	2	290	75	522	24	11	2	310	120	436	25	9	1	357	Aquila degli Abruzzi.
81	482	38	6	..	280	93	494	35	15	2	233	49	411	25	6	..	250	Avezzano.
21	231	28	3	1	118	23	221	22	1	..	126	34	177	13	1	..	112	Cittaducale.
41	361	12	13	1	237	56	339	8	16	..	261	68	317	8	16	..	294	Solmona.
170	1 613	100	39	4	925	247	1 576	89	43	4	930	271	1 341	71	32	1	1 013	Aquila degli Abruzzi.
60	445	14	19	1	252	81	419	13	18	1	203	85	330	13	15	1	194	Campobasso.
84	463	10	11	..	283	74	425	12	18	..	221	119	387	16	11	..	216	Isernia.
70	376	11	11	1	323	74	342	14	7	..	282	73	305	13	10	1	281	Larino.
214	1 284	35	41	2	858	229	1 186	39	43	1	706	277	1 022	42	36	2	691	Campobasso.
67	456	16	15	1	251	81	411	23	19	2	209	60	360	16	17	1	199	Chieti.
80	448	14	10	1	262	80	389	10	13	..	196	73	317	6	12	..	192	Lanciano.
95	424	8	26	..	262	81	381	13	7	1	237	76	282	8	19	..	234	Vasto.
242	1 328	38	51	2	775	242	1 181	46	39	3	642	209	959	30	48	1	625	Chieti.
95	579	44	12	..	322	85	488	30	19	..	232	74	398	24	11	..	249	Teramo.
36	345	14	12	..	254	77	377	20	22	1	200	56	273	18	9	..	210	Penne.
131	924	58	24	..	576	162	865	50	41	1	482	130	671	42	20	..	459	Teramo.
757	5 149	231	155	8	3 134	880	4 808	224	166	9	2 760	887	3 993	135	136	4	2 788	ABRUZZI E MOLISE.
135	474	19	23	1	338	85	541	15	22	1	306	94	572	18	20	1	301	Avellino.
56	348	11	12	..	215	48	291	10	10	1	174	42	251	12	9	..	170	Ariano di Puglia.
69	380	8	7	..	313	50	369	21	6	..	238	60	309	10	7	..	213	S. Angelo de' Lombardi.
260	1 202	38	42	1	866	183	1 201	46	38	2	718	196	1 132	40	36	1	684	Avellino.
55	352	4	20	..	264	63	343	9	9	..	178	62	289	7	7	..	176	Benevento.
39	239	4	1	..	123	33	241	4	10	3	126	36	204	3	5	1	127	Cerreto Sannita
36	207	7	14	..	126	37	193	7	6	..	106	31	147	7	8	..	100	S. Bartolomeo in Galdo.
130	798	15	35	..	513	133	777	20	25	3	410	129	640	17	20	1	403	Benevento.
133	830	33	41	1	509	181	827	48	37	1	522	179	823	37	36	3	594	Caserta.
102	550	26	25	4	308	105	466	25	23	2	275	98	462	24	16	3	249	Gaeta.
60	298	3	16	2	164	54	315	3	10	..	165	51	358	1	15	1	228	Nola.
28	145	6	2	1	66	29	149	3	1	..	57	30	128	3	6	1	102	Piedimonte d'Alife.
55	521	15	16	2	246	77	500	8	11	..	231	100	429	8	13	..	216	Sora.
378	2 344	83	100	10	1 293	446	2 257	87	82	3	1 250	458	2 200	73	86	8	1 389	Caserta.
337	1 717	137	98	13	1 354	387	1 755	140	116	4	1 337	447	1 666	140	94	14	1 370	Napoli.
77	461	12	18	1	248	106	450	5	22	..	238	102	484	5	17	..	335	Casoria.
80	470	13	33	1	360	81	536	15	36	..	391	108	519	8	34	..	387	Castellammare di Stabia.
29	271	6	8	1	145	38	227	5	7	..	120	45	212	3	9	..	131	Pozzuoli.
523	2 919	168	157	16	2 107	612	2 968	165	181	4	2 086	702	2 881	156	154	14	2 223	Napoli.
125	790	58	58	..	671	176	809	60	41	..	551	167	844	64	43	1	650	Salerno.
46	297	9	17	2	208	78	237	11	13	..	168	65	244	12	13	2	166	Campagna.
36	206	10	6	2	157	59	165	9	8	..	128	64	169	13	9	..	105	Sala Consilina.
27	262	9	4	..	210	67	225	9	1	1	185	65	210	13	5	..	128	Vallo della Lucania.
234	1 555	86	85	4	1 246	380	1 436	89	63	1	1 032	361	1 467	102	70	3	1 049	Salerno.
1 525	8 818	390	419	31	6 025	1 754	8 639	407	389	13	5 496	1 846	8 320	388	366	27	5 748	CAMPANIA.

TAVOLA II. — MOVIMENTO DELLO STATO CIVILE PER MESI,

Anno 1892.

CIRCONDARI, PROVINCE E COMPARTIMENTI	LUGLIO						AGOSTO						SETTEMBRE					
	MATRIMONI	NATI		NATI-MORTI		MORTI	MATRIMONI	NATI		NATI-MORTI		MORTI	MATRIMONI	NATI		NATI-MORTI		MORTI
		Legittimi	Illegittimi ed esposti	Legittimi	Illegittimi ed esposti			Legittimi	Illegittimi ed esposti	Legittimi	Illegittimi ed esposti			Legittimi	Illegittimi ed esposti	Legittimi	Illegittimi ed esposti	
Aquila degli Abruzzi	188	387	23	9	..	582	113	262	8	5	1	525	129	242	15	10	3	412
Avezzano	65	349	19	6	1	356	62	319	26	13	2	378	62	356	22	4	..	306
Cittaducale	40	164	16	2	..	138	58	144	16	1	..	172	52	148	17	156
Solmona	79	298	7	9	..	479	49	230	6	14	2	438	93	251	4	17	..	266
Aquila degli Abruzzi.	322	1 198	65	26	1	1 535	282	955	56	33	5	1 513	336	997	58	31	3	1 140
Campobasso	60	327	8	17	1	281	74	305	11	12	1	374	95	436	15	17	..	302
Isernia	81	388	12	7	..	369	83	336	16	8	..	413	124	449	10	9	..	308
Larino	46	303	11	14	2	382	43	287	9	16	..	355	65	377	14	19	..	411
Campobasso.	187	1 018	31	38	3	1 032	200	928	36	36	1	1 142	284	1 262	39	45	..	1 021
Chieti	51	284	9	12	..	350	56	297	10	17	..	369	74	311	23	21	..	300
Lanciano	59	291	10	8	..	301	68	246	12	9	..	297	74	317	8	13	1	249
Vasto	59	296	6	16	1	325	46	264	7	15	..	292	74	326	9	23	1	276
Chieti	169	871	25	36	1	976	170	807	29	41	..	958	222	954	40	57	2	825
Teramo	72	369	15	16	..	336	93	353	15	16	..	337	98	374	28	8	..	286
Penne	43	254	9	8	1	340	44	218	13	12	2	309	67	249	12	7	..	260
Teramo.	115	623	24	24	1	676	137	571	28	28	2	646	165	623	40	15	..	546
ABRUZZI E MOLISE	793	3 710	145	124	6	4 219	789	3 261	149	138	8	4 259	1 007	3 836	177	148	5	3 532
Avellino	110	648	17	15	..	419	102	632	14	19	..	487	102	678	22	19	2	419
Ariano di Puglia	35	312	13	11	1	224	49	342	6	11	..	307	74	396	15	12	..	349
S. Angelo de' Lombardi	50	389	13	5	..	353	52	420	11	16	..	493	97	493	12	14	..	451
Avellino.	195	1 349	43	31	1	996	203	1 394	31	46	..	1 287	273	1 567	49	45	2	1 219
Benevento	50	322	9	10	..	278	35	355	6	8	..	294	62	398	18	15	..	299
Cerreto Sannita	22	223	5	6	..	182	33	205	2	8	..	217	60	248	4	7	..	197
S. Bartolomeo in Galdo	18	158	7	8	..	133	22	179	3	10	1	182	42	247	9	11	1	180
Benevento	90	703	21	24	..	593	90	739	11	26	1	693	164	893	31	33	1	676
Caserta	141	934	29	39	..	905	153	982	31	49	2	808	201	1 003	22	36	..	591
Gaeta	89	483	24	22	..	347	116	434	25	16	5	313	107	513	22	24	..	292
Nola	53	338	1	10	..	303	51	282	2	13	..	268	54	313	..	18	2	215
Piedimonte d'Alife	19	127	..	2	2	105	24	150	2	1	..	113	33	141	1	3	..	79
Sora	81	401	9	14	..	307	104	383	9	19	1	264	118	473	9	15	2	265
Caserta.	383	2 283	63	87	2	1 967	448	2 231	69	98	8	1 766	513	2 443	54	96	4	1 442
Napoli	381	1 723	135	81	9	1 477	358	1 529	146	101	11	1 281	411	1 504	135	110	14	1 041
Casoria	95	448	8	19	1	361	89	473	6	21	..	323	79	470	6	19	..	321
Castellammare di Stabia	78	691	14	26	1	525	88	606	15	32	2	444	82	621	9	36	..	350
Pozzuoli	44	228	5	13	..	139	43	230	4	5	..	90	37	241	5	9	..	107
Napoli	598	3 090	162	139	11	2 502	578	2 838	171	159	13	2 138	609	2 836	155	174	14	1 819
Salerno	169	863	55	45	1	793	127	874	60	55	..	696	179	895	65	64	2	629
Campagna	46	249	12	8	..	204	55	307	5	13	1	226	90	361	16	15	..	211
Sala Consilina	33	166	6	4	..	193	47	205	9	4	1	240	62	196	8	5	..	191
Vallo della Lucania	50	227	8	3	1	147	67	255	12	4	..	158	68	258	8	4	1	137
Salerno.	298	1 505	81	60	2	1 337	296	1 641	86	76	2	1 320	399	1 710	97	88	3	1 168
CAMPANIA	1 564	8 930	370	341	16	7 395	1 615	8 843	368	405	24	7 204	1 958	9 449	386	436	24	6 324

PER CIRCONDARI, PER PROVINCE E PER COMPARTIMENTI.

Anno 1892.

MATRIMONI	OTTOBRE					NOVEMBRE					DICEMBRE					CIRCONDARI, PROVINCE E COMPARTIMENTI		
	NATI		NATI-MORTI		MORTI	NATI		NATI-MORTI		MORTI	NATI		NATI-MORTI		MORTI			
	Legittimi	Illegittimi ed esposti	Legittimi	Illegittimi ed esposti		Legittimi	Illegittimi ed esposti	Legittimi	Illegittimi ed esposti		Legittimi	Illegittimi ed esposti	Legittimi	Illegittimi ed esposti				
84	238	9	1	..	321	76	234	12	7	2	267	74	303	20	9	..	300	Aquila degli Abruzzi.
72	373	30	5	..	375	103	332	18	7	..	283	136	393	22	8	..	319	Avezzano.
45	101	11	2	..	108	28	109	8	1	..	107	33	103	6	3	..	105	Clitaduale.
80	264	9	16	..	227	71	279	9	12	..	178	99	274	9	23	2	223	Solmona.
281	976	59	24	..	1 031	278	1 004	47	27	2	835	342	1 073	57	43	2	947	Aquila degli Abruzzi.
95	407	14	12	1	256	116	370	20	17	..	251	138	364	13	11	4	278	Campobasso.
114	439	9	10	..	288	106	410	14	10	..	258	160	373	2	5	..	324	Isernia.
93	407	15	8	1	385	93	394	6	17	1	322	158	370	14	14	..	328	Larino.
102	1 253	38	30	2	929	315	1 174	40	44	1	831	456	1 107	29	30	4	930	Campobasso.
89	315	10	13	..	263	88	317	12	19	..	298	140	335	13	25	..	275	Chieti.
87	360	13	9	1	241	95	353	2	10	..	224	154	317	14	12	..	269	Lanciano.
93	379	9	13	1	246	100	377	11	14	1	282	193	378	5	10	1	280	Vasto.
269	1 054	32	35	2	750	283	1 047	25	43	1	804	487	1 025	32	47	1	824	Chieti.
154	473	13	9	..	282	161	429	28	18	..	308	119	474	33	9	1	416	Teramo.
119	280	13	14	..	264	125	302	9	16	..	243	74	315	8	22	1	306	Penne.
273	753	26	23	..	546	286	731	37	34	..	551	193	789	41	31	2	722	Teramo.
1 125	4 036	155	112	4	3 256	1 162	3 956	149	148	4	3 021	1 478	3 994	159	151	9	3 423	ABRUZZI E MOLISE.
94	613	13	25	2	368	109	680	14	13	2	358	216	610	17	22	2	399	Avellino.
77	353	6	19	..	304	74	351	8	10	..	285	113	327	11	20	..	267	Ariano di Puglia.
108	536	8	18	..	411	80	426	5	10	..	368	145	439	7	20	..	374	S. Angelo de' Lombardi.
279	1 502	27	62	2	1 083	263	1 457	27	33	2	1 011	474	1 376	35	62	2	1 040	Avellino.
74	417	5	7	..	254	52	388	8	10	1	262	93	389	6	12	..	250	Benevento.
57	261	2	20	..	146	63	237	4	6	..	153	82	230	9	7	..	166	Cerreto Sannita
33	201	3	8	..	128	57	190	6	7	..	150	73	195	2	13	..	151	S. Bartolomeo in Galdo.
164	879	10	35	..	528	172	815	18	23	1	565	248	814	17	32	..	567	Benevento.
211	1 019	20	34	..	584	237	1 045	25	41	..	594	244	1 007	40	42	1	709	Caserta.
133	551	32	21	2	274	127	526	27	11	2	253	158	539	25	20	1	370	Gaeta.
62	314	6	17	..	181	83	322	2	12	..	200	90	321	7	9	1	276	Nola.
43	155	4	4	..	108	47	127	1	2	1	92	45	120	1	7	..	113	Piedimonte d'Alife.
180	472	9	10	..	234	129	565	7	10	..	285	187	533	9	19	..	333	Sora.
579	2 511	71	86	2	1 381	673	2 585	62	76	3	1 424	724	2 520	82	97	3	1 806	Caserta.
418	1 643	180	99	16	1 225	336	1 536	128	138	15	1 325	391	1 644	134	124	17	1 753	Napoli.
113	482	5	29	..	287	134	511	2	27	..	309	97	507	6	20	..	382	Casoria.
116	633	16	41	3	351	123	666	14	32	..	341	145	639	7	50	3	425	Castellammare di Stabia.
48	249	4	9	..	112	43	225	3	13	..	134	61	298	5	14	2	169	Pozzuoli.
695	3 007	155	178	19	1 975	636	2 938	147	210	15	2 109	694	3 088	152	208	22	2 729	Napoli.
173	988	81	53	2	613	197	1 088	73	53	1	612	270	911	67	65	1	772	Salerno.
31	362	13	21	..	189	98	314	14	10	..	221	81	326	13	20	3	203	Campagna.
32	227	7	8	..	206	69	206	8	7	..	178	70	215	6	9	1	192	Sala Consilina.
39	277	19	5	..	164	90	233	9	2	..	175	62	281	18	2	..	197	Vallo della Lucania.
395	1 854	120	87	2	1 172	454	1 841	104	72	1	1 186	433	1 733	104	96	5	1 364	Salerno.
2 112	9 753	333	443	25	6 139	2 198	9 636	358	414	22	6 295	2 623	9 531	390	495	32	7 506	CAMPANIA.

TAVOLA II. — MOVIMENTO DELLO STATO CIVILE PER MESI,

Anno 1892.

CIRCONDARI, PROVINCE E COMPARTIMENTI	GENNAIO					FEBBRAIO					MARZO							
	MATRIMONI	NATI		NATI-MORTI		MATRIMONI	NATI		NATI-MORTI		MATRIMONI	NATI		NATI-MORTI		MORTI		
		Legittimi	Illegittimi ed esposti	Legittimi	Illegittimi ed esposti		MORTI	Legittimi	Illegittimi ed esposti	Legittimi		Illegittimi ed esposti	MORTI	Legittimi	Illegittimi ed esposti		Legittimi	Illegittimi ed esposti
Bari delle Puglie	208	1 475	52	74	3	773	340	1 304	46	40	4	778	103	1 096	44	46	5	823
Altamura	98	515	12	15	..	325	126	465	9	20	2	321	38	421	20	14	..	387
Barletta	262	1 685	45	70	11	674	364	1 300	33	60	1	651	119	1 153	35	59	2	714
Bari delle Puglie	568	3 675	109	159	14	1 772	830	3 069	88	120	7	1 750	260	2 670	99	119	7	1 924
Foggia	142	833	32	33	3	548	200	771	24	34	5	477	67	637	21	30	2	486
Bovino	73	202	5	3	..	184	77	217	3	12	..	142	35	192	7	12	..	191
San Severo	118	607	15	17	1	419	161	639	11	11	..	322	68	526	21	16	1	368
Foggia	333	1 642	52	53	4	1 151	438	1 627	38	57	5	941	170	1 355	49	58	3	1 045
Lecce	94	599	28	20	1	318	95	582	28	18	1	303	59	551	35	9	3	364
Brindisi	103	568	17	27	..	350	114	508	26	19	..	337	83	549	20	12	..	379
Gallipoli	68	789	19	13	..	418	103	612	21	15	..	347	60	512	24	18	..	317
Taranto	131	810	33	31	..	406	156	719	39	30	4	451	55	692	34	29	2	468
Lecce	396	2 716	97	91	1	1 492	468	2 421	114	77	5	1 438	257	2 304	113	68	5	1 528
PUGLIE	1 297	8 033	253	303	19	4 415	1 736	7 117	240	254	17	4 129	687	6 329	261	245	15	4 497
Potenza	142	596	28	31	..	384	180	583	44	35	2	486	90	595	31	22	2	565
Lagonegro	74	357	21	14	2	308	140	375	22	26	1	294	57	361	26	15	2	313
Matera	105	488	16	21	1	378	161	389	19	15	1	376	50	373	17	16	..	355
Melfi	82	452	31	18	1	421	130	472	15	20	..	346	80	461	22	17	4	353
BASILICATA	403	1 893	96	84	4	1 491	611	1 819	100	96	4	1 502	277	1 790	96	70	8	1 586
Catanzaro	119	515	47	15	1	328	156	513	39	14	3	331	88	569	32	27	3	417
Cotrone	52	288	32	3	..	210	81	302	38	5	..	244	64	269	29	5	..	234
Monteleone di Calabria	90	608	26	21	..	351	121	600	17	8	1	302	75	562	20	10	1	308
Nicastro	104	364	26	6	1	288	127	341	23	5	1	241	88	356	19	9	1	252
Catanzaro	365	1 775	131	45	2	1 177	485	1 756	117	32	5	1 118	315	1 756	100	51	5	1 211
Cosenza	114	658	66	17	1	539	159	628	72	23	4	494	103	615	53	18	2	493
Castrovillari	84	381	30	12	..	232	131	391	31	6	..	263	75	359	25	11	3	283
Paola	64	365	37	15	..	288	85	352	30	14	2	254	59	319	30	16	..	264
Rossano	39	247	28	7	..	127	46	237	26	8	2	194	18	223	12	9	..	258
Cosenza	301	1 651	161	51	1	1 186	421	1 608	159	51	8	1 205	255	1 516	120	54	5	1 298
Reggio di Calabria	69	523	28	16	..	320	188	515	21	21	..	406	50	500	27	17	3	383
Gerace	109	441	37	13	3	313	137	414	41	12	3	360	61	450	42	13	1	364
Palmi	91	557	23	16	..	300	125	560	23	22	..	257	49	535	33	17	3	356
Reggio di Calabria	269	1 521	88	45	3	933	400	1 489	85	55	3	1 023	160	1 485	102	47	7	1 103
CALABRIE	935	4 947	380	141	6	3 296	1 306	4 853	361	138	16	3 346	730	4 757	322	152	17	3 612
Caltanissetta	106	589	24	27	..	361	99	612	22	19	1	300	57	512	33	16	3	248
Piazza Armerina	80	486	35	12	3	285	109	427	27	15	..	281	26	339	29	13	..	266
Terranova di Sicilia	51	341	14	13	..	176	48	291	16	11	1	165	32	267	14	5	1	141
Caltanissetta	237	1 416	73	52	3	822	256	1 330	65	45	2	746	115	1 118	76	34	4	655

PER CIRCONDARI, PER PROVINCE E PER COMPARTIMENTI.

Anno 1892.

MAYRIMONI	A P R I L E					M A G G I O					G I U G N O					CIRCONDARI, PROVINCE E COMPARTIMENTI		
	N A T I		NATI-MORTI		MORTI	N A T I		NATI-MORTI		MORTI	N A T I		NATI-MORTI		MORTI			
	Legittimi	Illegittimi ed esposti	Legittimi	Illegittimi ed esposti		Legittimi	Illegittimi ed esposti	Legittimi	Illegittimi ed esposti		Legittimi	Illegittimi ed esposti	Legittimi	Illegittimi ed esposti				
181	1 286	34	65	2	767	200	1 252	43	59	3	764	113	985	46	38	2	818	Bari delle Puglie.
79	428	11	12	2	366	54	431	12	18	..	351	30	337	9	20	..	326	Altamura.
127	1 076	32	59	1	646	191	1 068	36	44	3	601	95	903	19	38	2	711	Barletta.
387	2 740	77	136	5	1 779	445	2 751	91	121	6	1 716	238	2 225	74	96	4	1 855	Bari delle Puglie.
80	563	23	26	2	439	134	558	32	29	3	415	83	489	30	31	4	473	Foggia.
33	128	2	9	..	108	41	159	1	12	..	124	32	138	3	8	1	160	Bovino.
83	464	21	7	1	347	107	455	23	7	1	339	60	403	16	11	2	312	San Severo.
196	1 155	46	42	3	894	282	1 172	56	48	4	878	175	1 030	49	50	7	945	Foggia.
78	499	20	12	1	327	92	447	19	16	1	303	70	437	19	15	..	280	Lecce.
75	504	27	15	1	334	100	501	22	11	..	387	61	431	14	9	..	386	Brindisi.
78	565	15	7	..	290	109	472	13	12	1	283	74	446	17	12	4	343	Gallipoli.
100	620	37	26	2	424	103	607	27	25	5	400	84	580	27	23	1	397	Taranto.
331	2 188	99	60	4	1 375	404	2 027	81	64	7	1 373	289	1 894	77	59	5	1 406	Lecce.
914	6 083	222	238	12	4 048	1 131	5 950	228	233	17	3 967	702	5 149	200	205	16	4 206	PUGLIE.
80	513	34	27	2	437	76	431	19	18	2	317	116	385	21	16	..	298	Potenza.
67	318	19	12	3	281	76	321	23	14	1	263	76	271	22	4	1	205	Lagonegro.
69	309	15	17	..	311	80	307	17	14	4	280	64	308	15	9	..	328	Matera.
84	400	18	20	2	292	54	345	14	20	..	199	93	317	15	20	..	290	Melfi.
300	1 540	86	76	7	1 321	286	1 404	73	66	7	1 059	349	1 281	73	49	1	1 121	BASILICATA.
79	444	34	16	..	333	87	395	21	18	4	340	76	411	38	15	..	287	Catanzaro.
51	225	29	4	..	180	63	173	14	4	..	121	64	171	18	3	3	158	Cotrone.
57	539	27	15	1	296	74	427	18	12	..	254	109	438	22	14	1	265	Monteleone di Calabria.
70	300	25	8	1	246	83	318	13	12	3	189	83	260	28	1	..	139	Nicastro.
257	1 508	115	43	2	1 055	307	1 313	66	46	7	904	332	1 280	106	33	4	849	Catanzaro.
107	569	59	11	..	396	119	546	67	11	..	333	111	546	51	12	..	305	Cosenza.
87	300	28	12	5	258	66	270	28	14	2	259	79	230	20	11	1	210	Castrovillari.
60	290	30	17	..	211	79	324	26	6	2	206	83	268	22	10	1	154	Paola.
38	170	21	8	1	149	40	166	17	5	..	118	53	161	17	5	..	114	Rossano.
292	1 329	138	48	6	1 014	304	1 306	138	36	4	916	326	1 205	110	38	2	783	Cosenza.
69	453	24	7	1	311	78	377	26	10	1	300	76	388	17	17	..	283	Reggio di Calabria.
60	348	44	8	6	316	71	312	44	16	1	268	64	304	33	13	1	233	Gerace.
85	486	25	7	1	363	97	446	23	10	1	236	93	410	25	17	..	216	Palmi.
214	1 287	93	22	8	990	246	1 135	93	36	3	804	233	1 102	75	47	1	732	Reggio di Calabria.
763	4 124	346	113	16	3 059	857	3 754	297	113	14	2 624	891	3 537	291	118	7	2 364	CALABRIE.
76	375	25	16	..	258	67	357	21	20	..	247	89	323	30	15	..	393	Caltanissetta
61	302	30	11	..	199	57	276	29	13	2	230	50	278	28	7	2	264	Piazza Armerina.
41	201	9	14	1	134	43	203	13	8	..	114	36	192	8	8	..	167	Terranova di Sicilia.
178	878	64	41	1	591	167	836	63	41	2	591	175	793	66	30	2	824	Caltanissetta.

TAVOLA II. — MOVIMENTO DELLO STATO CIVILE PER MESI,

Anno 1892.

CIRCONDARI, PROVINCE E COMPARTIMENTI	LUGLIO						AGOSTO						SETTEMBRE					
	MATRIMONI	NATI		NATI-MORTI		MORTI	MATRIMONI	NATI		NATI-MORTI		MORTI	MATRIMONI	NATI		NATI-MORTI		MORTI
		Legittimi	Illegittimi ed esposti	Legittimi	Illegittimi ed esposti			Legittimi	Illegittimi ed esposti	Legittimi	Illegittimi ed esposti			Legittimi	Illegittimi ed esposti	Legittimi	Illegittimi ed esposti	
Bari delle Puglie	105	889	32	53	5	948	335	976	42	48	3	850	287	1 123	43	48	1	821
Altamura	21	327	8	13	..	399	57	385	12	12	1	406	125	430	17	5	..	336
Barletta	133	874	28	59	2	883	173	959	31	61	1	704	209	1 022	33	53	2	729
Bari delle Puglie	259	2 090	68	125	7	2 230	565	2 320	85	121	5	1 960	621	2 575	93	106	3	1 886
Foggia	55	484	32	34	..	594	74	523	25	41	..	557	109	636	21	33	3	492
Bovino	12	174	5	8	1	241	7	186	3	6	..	214	41	212	2	4	..	237
San Severo	51	416	13	8	1	432	50	508	13	9	..	435	117	536	16	10	..	433
Foggia	118	1 074	50	50	2	1 267	131	1 217	41	56	..	1 206	267	1 384	39	47	3	1 162
Lecce	82	445	30	11	3	325	102	440	14	16	1	303	110	463	21	8	..	300
Brindisi	65	356	20	15	..	375	160	397	13	11	1	277	64	450	20	18	1	238
Gallipoli	77	418	20	11	..	356	124	456	14	9	..	312	85	442	22	11	..	247
Taranto	76	587	27	23	4	464	149	569	23	31	1	465	150	529	25	28	2	440
Lecce	300	1 756	97	60	7	1 520	535	1 862	64	67	3	1 357	409	1 884	88	65	3	1 225
PUGLIE	677	4 920	215	235	16	5 017	1 231	5 399	190	244	8	4 523	1 297	5 843	220	218	9	4 273
Potenza	73	433	19	13	1	454	71	521	28	25	2	524	96	619	23	30	..	509
Lagonegro	77	273	23	15	..	300	64	279	18	9	1	323	96	329	20	12	..	269
Matera	29	309	13	8	1	437	52	340	14	13	..	367	149	417	19	22	..	296
Melfi	59	323	14	29	..	430	42	398	18	21	..	401	57	449	12	17	..	336
BASILICATA	238	1 338	69	65	2	1 621	229	1 538	78	68	3	1 615	398	1 814	74	81	..	1 410
Catanzaro	70	401	30	20	..	445	84	411	38	26	..	382	142	461	35	16	1	375
Cotrone	29	194	18	3	1	199	51	191	21	5	2	184	78	265	26	2	1	162
Monteleone di Calabria	86	425	20	8	1	308	84	425	17	13	1	319	133	469	20	19	..	262
Nicastro	72	314	19	13	1	244	62	259	22	14	..	245	77	334	27	14	1	235
Catanzaro	257	1 334	87	44	3	1 196	231	1 286	98	58	3	1 130	430	1 529	108	51	3	1 034
Cosenza	107	544	68	13	..	430	190	526	45	7	2	466	246	548	55	22	5	499
Castrovillari	70	302	28	9	1	339	79	265	19	11	..	308	112	306	15	9	1	266
Paola	86	318	21	11	2	194	74	310	24	15	2	284	83	284	27	10	..	235
Rossano	39	213	19	2	..	177	56	159	20	9	..	151	82	231	17	4	..	145
Cosenza	302	1 377	136	35	3	1 140	399	1 260	108	42	4	1 209	523	1 369	114	45	6	1 145
Reggio di Calabria	74	413	26	13	..	366	92	353	33	13	1	314	127	384	28	14	..	296
Gerace	65	321	25	17	..	325	81	335	20	11	..	323	103	382	32	14	2	306
Palmi	118	357	25	12	..	266	106	399	11	11	1	293	135	401	20	16	..	309
Reggio di Calabria	257	1 091	76	42	..	957	279	1 087	64	35	2	930	365	1 167	80	44	2	911
CALABRIE	816	3 802	299	121	6	3 293	959	3 633	270	135	9	3 269	1 318	4 065	302	140	11	3 090
Caltanissetta	47	334	24	12	2	660	60	390	24	11	..	608	96	391	22	17	1	515
Piazza Armerina	57	289	21	12	..	465	58	287	23	8	1	371	113	337	37	8	3	315
Terranova di Sicilia	44	210	10	5	..	211	50	206	8	12	..	194	73	213	8	9	..	152
Caltanissetta	148	833	55	29	2	1 336	168	883	55	31	1	1 173	282	941	67	34	4	982

PER CIRCONDARI, PER PROVINCE E PER COMPARTIMENTI.

Anno 1892.

MATRIMONI	OTTOBRE					NOVEMBRE					DICEMBRE					CIRCONDARI, PROVINCE E COMPARTIMENTI		
	NATI		NATI-MORTI		MORTI	NATI		NATI-MORTI		MORTI	NATI		NATI-MORTI		MORTI			
	Legittimi	Illegittimi ed esposti	Legittimi	Illegittimi ed esposti		Legittimi	Illegittimi ed esposti	Legittimi	Illegittimi ed esposti		Legittimi	Illegittimi ed esposti	Legittimi	Illegittimi ed esposti				
202	1 174	35	32	2	765	234	1 203	45	44	..	691	236	1 009	43	39	1	774	Bari delle Puglie.
64	425	9	14	2	307	89	494	8	21	..	266	58	396	9	11	1	277	Altamura.
121	1 078	34	58	2	636	157	1 186	27	60	2	566	215	804	23	97	2	772	Barletta.
387	2 677	78	104	6	1 708	480	2 383	80	125	2	1 523	509	2 209	75	147	4	1 823	Bari delle Puglie.
131	695	18	41	3	502	149	781	26	24	2	528	177	604	31	33	1	623	Foggia.
45	286	4	6	..	159	40	218	5	7	..	163	79	285	5	10	1	155	Bovino.
149	560	26	14	1	411	137	615	18	5	1	399	155	530	12	13	2	452	San Severo.
325	1 491	48	61	4	1 072	326	1 614	49	36	3	1 090	411	1 369	48	56	4	1 230	Foggia.
122	552	17	15	..	316	149	572	19	12	2	340	100	487	26	21	..	365	Lecce.
72	486	13	18	1	262	103	512	19	11	..	255	97	459	16	16	..	329	Brindisi.
97	479	26	15	2	259	120	564	17	10	1	314	118	580	20	9	1	335	Gallipoli.
151	626	23	29	..	420	144	675	32	32	1	415	105	649	19	23	2	430	Taranto.
436	2 143	79	77	3	1 257	516	2 323	87	65	4	1 324	420	2 175	81	69	3	1 459	Lecce.
1 148	6 311	205	242	13	4 037	1 322	6 820	216	226	9	3 937	1 340	5 753	204	272	11	4 512	PUGLIE.
111	594	21	18	1	452	140	540	19	16	3	388	133	457	16	15	..	403	Potenza
116	375	24	15	2	263	119	382	18	13	1	247	92	330	33	16	2	246	Lagonegro.
175	477	19	18	..	307	98	447	16	9	..	288	60	433	18	24	1	317	Matefa.
76	430	13	15	1	295	72	475	14	24	..	281	95	393	20	16	..	287	Melfi.
478	1 876	77	66	4	1 317	429	1 844	67	62	4	1 204	380	1 618	87	71	3	1 253	BASILICATA.
152	491	38	19	..	383	147	454	40	19	2	380	170	433	35	24	4	376	Catanzaro.
94	264	39	5	..	132	58	225	20	5	..	158	67	246	16	12	..	178	Cotrone.
171	462	13	8	1	246	132	533	17	15	..	282	173	547	34	7	2	316	Monteleone di Calabria.
86	371	22	5	6	266	81	316	29	9	1	255	127	292	25	13	1	233	Nicastro.
503	1 588	112	37	7	1 027	468	1 528	106	48	3	1 075	537	1 523	110	56	7	1 103	Catanzaro.
219	670	51	12	2	478	130	668	60	15	1	442	173	534	62	16	2	456	Cosenza.
124	376	17	13	..	251	100	367	15	13	4	239	89	294	25	18	1	254	Castrovillari.
85	354	21	8	..	229	117	322	29	10	3	218	139	297	30	10	2	204	Paola.
88	192	20	10	..	128	64	188	27	8	..	136	33	155	20	3	..	156	Rossano.
516	1 592	109	43	2	1 086	411	1 545	131	46	8	1 035	434	1 280	137	42	5	1 070	Cosenza.
127	443	21	13	2	277	117	389	21	13	..	306	99	417	23	19	..	317	Reggio di Calabria.
97	428	43	15	2	304	145	421	45	22	3	318	95	378	37	17	..	284	Gerace.
115	456	19	15	1	269	152	464	15	18	..	303	150	437	30	12	1	271	Palmi.
339	1 327	83	43	5	850	414	1 274	81	53	3	927	344	1 232	90	48	1	872	Reggio di Calabria.
1 358	4 507	304	123	14	2 963	1 293	4 347	318	147	14	3 037	1 315	4 035	337	146	13	3 045	CALABRIE.
113	407	22	17	1	404	90	467	12	17	..	356	41	462	18	23	1	378	Caltanissetta
86	321	23	14	3	282	89	336	29	7	2	256	55	345	26	17	..	285	Piazza Armerina.
71	228	10	8	2	155	48	246	9	10	..	182	35	269	17	13	1	220	Terranova di Sicilia.
270	956	55	39	6	841	227	1 049	50	34	2	794	131	1 076	61	53	2	883	Caltanissetta.

TAVOLA II. — MOVIMENTO DELLO STATO CIVILE PER MESI,

Anno 1892.

CIRCONDARI, PROVINCE E COMPARTIMENTI	GENNAIO						FEBBRAIO						MARZO					
	MATRIMONI	NATI		NATI-MORTI		MORTI	MATRIMONI	NATI		NATI-MORTI		MORTI	MATRIMONI	NATI		NATI-MORTI		MORTI
		Legittimi	Illegittimi ed esposti	Legittimi	Illegittimi ed esposti			Legittimi	Illegittimi ed esposti	Legittimi	Illegittimi ed esposti			Legittimi	Illegittimi ed esposti			
Catania	179	1 092	84	38	4	576	260	920	73	32	6	510	71	883	92	33	7	598
Acireale	106	481	15	15	..	211	105	476	27	16	..	234	46	491	19	10	1	285
Caltagirone	90	525	58	30	..	305	96	517	49	19	1	259	67	419	23	15	..	271
Nicosia	91	411	48	23	2	258	137	437	40	19	1	224	51	382	35	18	1	243
Catania	466	2 509	205	106	6	1 350	598	2 350	189	86	8	1 227	235	2 175	169	76	9	1 397
Girgenti	200	1 041	82	45	4	505	232	992	71	34	1	487	97	770	53	33	2	455
Bivona	62	304	30	5	..	191	82	279	23	6	3	122	28	259	22	13	1	138
Sciacca	52	247	19	7	1	106	91	246	7	3	..	127	24	205	10	7	2	110
Girgenti	314	1 592	131	57	5	802	405	1 517	101	43	4	736	149	1 234	85	53	5	703
Messina	127	925	83	22	..	659	218	828	86	19	4	711	92	798	89	15	..	687
Castroreale	60	373	22	17	1	197	108	350	19	9	..	243	40	360	13	10	..	241
Mistretta	54	203	12	11	3	140	57	212	20	12	..	128	33	205	15	8	1	141
Patti	82	384	44	8	5	242	104	434	44	11	3	268	32	380	43	22	4	292
Messina	323	1 885	161	58	9	1 238	487	1 824	169	51	7	1 350	197	1 743	160	55	5	1 361
Palermo	294	1 717	67	84	3	968	377	1 501	49	48	3	1 076	188	1 460	68	51	4	822
Cefalù	74	401	29	6	1	185	131	398	20	8	1	203	26	349	33	8	..	221
Corleone	55	202	15	9	..	136	83	202	24	10	..	150	15	187	18	7	2	142
Termini Imerese	103	468	27	12	..	244	159	441	40	11	..	241	60	329	17	5	1	281
Palermo	526	2 788	138	111	4	1 533	750	2 542	133	77	4	1 670	289	2 325	136	71	7	1 466
Siracusa	59	486	42	11	2	218	123	459	27	10	1	161	48	366	37	11	1	232
Modica	139	959	87	33	6	398	144	797	60	23	3	320	100	807	57	22	3	367
Noto	44	431	20	7	2	157	75	346	18	9	..	122	49	346	30	1	1	143
Siracusa	242	1 876	149	51	10	773	342	1 602	105	42	4	603	197	1 519	124	34	5	742
Trapani	72	607	24	19	1	222	225	573	19	19	..	264	19	518	21	17	..	290
Alcamo	64	325	16	11	1	144	105	319	14	14	1	179	27	294	11	19	1	170
Mazzara del Vallo	66	354	35	18	2	133	120	347	22	7	1	148	13	317	27	9	..	227
Trapani	202	1 286	75	48	4	499	450	1 239	55	40	2	591	59	1 229	59	45	1	687
SICILIA	2 310	13 352	932	483	41	7 017	3 288	12 404	817	384	31	6 923	1 241	11 243	809	368	36	7 011
Cagliari	97	578	49	14	1	489	115	549	41	9	3	395	82	529	31	10	1	450
Iglesias	52	332	32	8	3	249	58	280	42	3	..	174	56	240	35	8	1	236
Lanusei	39	235	29	4	3	256	50	226	46	7	2	273	38	230	21	6	2	213
Oristano	90	392	46	8	3	323	101	400	62	11	4	301	77	331	62	6	..	333
Cagliari	278	1 537	156	34	10	1 317	324	1 455	191	30	9	1 143	253	1 330	149	30	4	1 232
Sassari	58	309	18	12	..	214	64	318	18	7	..	239	34	315	23	5	..	323
Alghero	32	143	11	4	..	85	41	142	12	1	2	159	20	171	18	4	..	166
Nuoro	20	194	38	1	..	155	29	193	27	4	..	177	35	195	20	2	1	190
Ozieri	17	159	19	4	..	84	39	134	23	3	..	91	16	145	14	2	1	107
Tempio Pausania	13	96	10	5	..	52	19	101	12	3	1	49	19	109	12	4	..	89
Sassari	140	901	96	26	..	590	192	888	92	18	3	715	124	935	87	17	2	875
SARDEGNA	418	2 438	252	60	10	1 907	516	2 343	283	48	12	1 858	377	2 265	236	47	6	2 107
REGNO	21 981	95 133	7 168	4 037	384	91 741	30 359	91 883	7 090	3 621	389	82 302	5 546	98 216	7 785	3 952	435	79 756

PER CIRCONDARI, PER PROVINCE E PER COMPARTIMENTI.

Anno 1892.

A P R I L E					M A G G I O					G I U G N O					CIRCONDARI, PROVINCE E COMPARTIMENTI			
MATRIMONI	NATI		NATI-MORTI		MATRIMONI	NATI		NATI-MORTI		MATRIMONI	NATI		NATI-MORTI			MORTI		
	Legittimi	Illegittimi ed esposti	Legittimi	Illegittimi ed esposti		Legittimi	Illegittimi ed esposti	Legittimi	Illegittimi ed esposti		Legittimi	Illegittimi ed esposti	Legittimi	Illegittimi ed esposti			MORTI	
147	754	64	22	3	562	164	797	73	29	9	552	168	650	49	20	8	613	Catania.
57	385	19	16	2	245	61	397	14	5	..	248	76	337	10	20	..	226	Acireale.
82	356	33	14	..	261	52	343	26	18	1	246	93	288	14	21	..	276	Caltagirone.
85	283	34	11	3	179	64	299	22	13	4	172	75	245	29	17	1	221	Nicosia.
371	1 778	150	63	8	1 247	341	1 836	135	65	14	1 218	412	1 520	102	78	9	1 336	Catania.
171	692	78	41	4	426	108	697	60	32	2	454	192	671	66	25	3	514	Girgenti.
58	197	25	5	1	162	34	195	14	7	1	183	40	193	21	6	1	224	Bivona.
61	153	17	4	..	112	19	174	9	2	..	104	34	163	12	9	1	175	Sciacca.
290	1 042	120	50	5	700	161	1 066	83	41	3	741	266	1 027	99	40	5	913	Girgenti.
122	650	62	5	2	520	121	619	50	11	2	498	166	660	66	10	..	507	Messina.
69	308	9	13	..	211	59	280	10	15	1	202	64	255	8	7	1	169	Castroreale.
39	185	14	2	2	115	28	170	12	5	1	123	36	151	7	5	1	108	Mistretta.
59	349	30	16	3	225	64	335	20	12	2	174	69	275	35	12	2	147	Patti.
289	1 492	115	36	7	1 071	272	1 404	92	43	6	997	335	1 341	116	34	4	931	Messina.
397	1 263	44	45	7	822	129	1 252	56	58	4	836	259	1 161	62	47	1	874	Palermo.
56	349	21	7	..	208	43	307	15	8	..	215	81	264	20	4	..	198	Cefalù.
45	125	23	9	1	124	22	116	27	7	..	135	34	128	18	9	..	146	Corleone.
86	309	25	11	..	260	46	344	22	8	..	218	81	328	20	4	..	245	Termini Imerese.
514	2 046	113	72	8	1 414	240	2 019	120	81	4	404	455	1 881	120	64	1	1 463	Palermo.
111	326	23	10	..	188	71	327	23	10	..	182	74	288	20	9	..	248	Siracusa.
164	624	67	29	1	301	66	624	61	20	1	321	97	505	57	23	1	369	Modica.
65	282	19	4	..	163	26	211	14	..	1	143	51	223	18	5	..	197	Noto.
340	1 232	109	43	1	652	163	1 162	98	30	2	646	222	1 016	95	37	1	814	Siracusa.
94	457	16	9	1	232	24	363	24	16	..	187	82	322	14	11	4	198	Trapani.
71	250	13	10	..	128	21	274	6	6	1	145	49	255	8	6	..	148	Alcamo.
76	260	17	9	1	160	8	245	17	9	..	144	53	256	13	6	..	154	Mazzara del Vallo.
241	967	46	28	2	520	53	882	47	31	1	476	184	833	35	23	4	500	Trapani.
2 223	9 435	717	333	32	6 195	1 397	9 205	638	332	32	6 073	2 049	8 411	633	306	26	6 781	SICILIA.
95	442	30	9	2	300	80	402	21	12	..	294	97	322	21	16	..	288	Cagliari.
57	209	27	10	1	146	56	218	19	6	1	193	39	173	22	5	3	172	Iglesias.
36	204	14	2	..	172	47	157	7	4	..	132	44	131	21	3	..	85	Lanusei.
58	271	56	7	1	350	74	294	35	9	..	287	73	220	38	4	1	179	Oristano.
246	1 126	127	28	4	968	257	1 071	82	31	1	906	253	846	102	28	4	724	Cagliari.
35	234	17	8	2	185	56	216	13	5	..	188	91	193	15	8	1	140	Sassari.
20	119	8	5	..	110	26	109	6	5	..	83	32	92	5	1	..	70	Alghero.
39	146	18	2	..	152	26	135	20	4	..	128	33	115	18	3	..	93	Nuoro.
23	110	15	4	..	86	28	130	9	4	..	108	26	92	7	3	..	87	Ozieri.
16	97	11	50	30	66	6	1	..	54	19	47	9	1	..	38	Tempio Pausania.
133	706	69	19	2	533	166	656	54	19	..	561	201	539	54	16	1	428	Sassari.
379	1 832	196	47	6	1 551	423	1 727	136	50	1	1 467	454	1 385	156	44	5	1 152	SARDEGNA.
18 115	89 737	7 222	3 506	397	61 267	17 362	87 595	6 886	3 290	339	57 330	15 359	77 193	6 011	2 920	314	54 747	REGNO.

TAVOLA II. — MOVIMENTO DELLO STATO CIVILE PER MESI,

Anno 1892.

CIRCONDARI, PROVINCE E COMPARTIMENTI	LUGLIO						AGOSTO						SETTEMBRE					
	MATRIMONI	NATI		NATI-MORTI		MORTI	MATRIMONI	NATI		NATI-MORTI		MORTI	MATRIMONI	NATI		NATI-MORTI		MORTI
		Legittimi	Illegittimi ed esposti	Legittimi	Illegittimi ed esposti			Legittimi	Illegittimi ed esposti	Legittimi	Illegittimi ed esposti			Legittimi	Illegittimi ed esposti	Legittimi	Illegittimi ed esposti	
Catania	154	711	67	31	5	699	142	729	50	39	3	680	205	731	84	32	10	535
Acireale	63	349	9	9	2	316	72	321	8	6	..	359	84	360	19	11	..	290
Caltagirone	68	306	35	20	1	399	66	365	24	23	3	377	128	388	29	30	..	320
Nicosia	73	282	28	17	3	328	37	340	34	20	2	380	98	354	32	19	..	334
Catania	358	1 648	139	77	11	1 742	317	1 755	116	88	8	1 796	515	1 833	164	92	10	1 479
Girgenti	131	667	43	33	2	604	135	649	48	26	1	574	186	700	63	25	..	518
Bivona	45	159	21	5	2	338	34	200	17	7	1	304	74	241	14	8	1	211
Sciacca	29	165	12	7	..	278	21	166	6	10	..	175	38	164	8	1	..	159
Girgenti	205	991	76	50	4	1 220	190	1 015	71	43	2	1 053	298	1 105	85	34	1	888
Messina	156	597	52	15	..	572	109	605	64	15	..	464	152	580	60	9	..	401
Castroreale	57	222	15	7	1	247	60	233	7	6	..	203	61	288	12	12	..	222
Mistretta	35	144	14	5	..	145	34	177	7	5	1	145	59	182	14	3	1	110
Patti	66	337	22	24	..	234	61	295	24	13	..	285	96	337	26	19	6	228
Messina	314	1 300	103	51	1	1 198	264	1 310	102	39	1	1 097	368	1 387	112	43	7	961
Palermo	305	1 230	48	70	4	1 040	112	1 296	35	57	4	919	357	1 303	51	58	4	734
Cefalù	50	310	17	7	2	320	33	283	15	7	..	284	91	304	24	4	..	234
Corleone	28	135	15	3	..	186	8	152	19	4	..	154	54	160	16	12	1	131
Termini Imerese	61	329	19	7	1	351	23	339	22	8	..	369	101	316	23	14	2	300
Palermo	444	2 004	99	87	7	1 897	176	2 070	91	76	4	1 726	603	2 083	114	88	7	1 399
Siracusa	68	345	20	13	1	297	69	342	36	18	4	223	75	381	28	14	1	215
Modica	80	542	59	24	1	509	103	571	59	35	2	499	114	643	50	25	2	460
Noto	43	217	20	5	..	252	36	258	16	6	1	217	47	283	13	8	..	164
Siracusa	191	1 104	99	42	2	1 058	208	1 171	111	59	7	939	236	1 307	91	47	3	839
Trapani	89	357	15	27	..	265	15	364	8	11	1	247	130	401	16	14	3	191
Alcamo	33	235	14	6	..	207	26	239	11	13	..	188	72	266	12	14	..	166
Mazzara del Vallo	56	222	11	12	..	210	2	250	22	8	1	201	78	227	13	17	..	184
Trapani	178	814	40	45	..	682	43	853	41	32	2	636	280	894	41	45	3	541
SICILIA	1 838	8 694	611	381	27	9 133	1 366	9 057	587	368	25	8 420	2 582	9 550	674	383	35	7 089
Cagliari	86	363	27	10	2	329	98	353	23	9	3	364	130	421	32	5	1	310
Iglesias	54	188	19	9	..	152	47	182	24	10	..	157	90	238	32	9	1	179
Lanusei	53	123	21	3	1	132	43	154	20	2	1	171	65	179	30	4	..	166
Oristano	52	253	40	11	1	271	62	249	46	9	..	271	91	280	51	12	..	256
Cagliari	250	927	107	33	4	884	250	938	113	30	4	963	376	1 118	145	30	2	911
Sassari	6	196	11	6	4	178	46	265	12	14	..	172	77	232	13	10	..	201
Alghero	21	109	5	3	..	75	13	115	8	4	..	85	46	144	11	2	1	84
Nuoro	19	145	12	1	1	137	35	140	18	7	..	142	54	158	22	2	3	142
Ozieri	5	85	11	5	1	95	19	109	15	110	39	130	10	1	..	123
Tempio Pausania	28	70	8	1	..	61	17	56	6	60	38	82	6	61
Sassari	79	605	47	16	6	546	130	685	59	25	..	569	254	746	62	15	4	611
SARDEGNA	329	1 532	154	49	10	1 430	380	1 623	172	55	4	1 532	630	1 864	207	45	6	1 522
REGNO	13 343	80 926	5 967	3 033	298	67 391	13 734	81 412	5 983	3 120	299	64 553	17 198	84 926	6 170	3 075	310	58 402

PER CIRCONDARI, PER PROVINCE E PER COMPARTIMENTI.

Anno 1892.

MATEMONI	OTTOBRE					NOVEMBRE					DICEMBRE					CIRCONDARI, PROVINCE E COMPARTIMENTI		
	NATI		NATI-MORTI		MORTI	MATEMONI	NATI		NATI-MORTI		MORTI	MATEMONI	NATI		NATI-MORTI		MORTI	
	Legittimi	Illegittimi ed esposti	Legittimi	Illegittimi ed esposti			Legittimi	Illegittimi ed esposti	Legittimi	Illegittimi ed esposti			Legittimi	Illegittimi ed esposti	Legittimi			Illegittimi ed esposti
229	776	72	30	7	561	178	786	76	35	6	568	126	655	64	41	9	615	Catania.
59	390	7	12	1	296	91	340	13	10	..	269	64	341	8	11	1	283	Acireale.
99	423	27	17	..	301	101	472	33	20	2	346	56	402	26	25	1	372	Caltagirone.
101	406	32	15	1	294	101	417	40	18	..	354	35	392	24	19	4	407	Nicosia.
488	1 995	138	74	9	1 452	471	2 015	162	83	8	1 537	281	1 790	122	96	15	1 677	Catania.
190	774	52	33	1	456	222	836	64	41	6	623	112	799	54	21	1	691	Girgenti.
75	283	21	10	3	220	71	235	24	9	..	200	49	226	15	11	..	194	Bivona.
81	201	14	5	..	170	60	240	12	4	1	198	34	205	12	4	..	161	Sciacca.
346	1 258	87	48	4	846	353	1 311	100	54	7	1 021	195	1 230	81	36	1	1 046	Girgenti.
155	664	52	4	4	405	203	696	77	10	1	402	151	629	75	14	1	467	Messina.
78	295	9	12	1	158	69	293	12	12	..	194	80	288	14	16	..	187	Castroreale.
50	184	12	5	1	117	45	188	9	8	..	119	33	209	16	8	..	152	Mistretta.
79	336	28	21	2	206	79	354	22	10	1	245	81	295	41	12	3	280	Patti
362	1 479	101	42	8	886	396	1 531	120	40	2	960	345	1 421	146	50	4	1 086	Messina.
354	1 370	61	52	4	821	322	1 401	45	73	3	824	279	1 426	43	67	5	916	Palermo.
80	328	13	10	1	200	62	346	15	4	1	232	35	382	22	9	..	289	Cefalù.
57	173	17	6	2	114	45	194	15	7	..	102	21	176	24	11	..	125	Corleone.
115	397	24	12	..	244	91	381	23	11	..	233	81	389	22	14	..	256	Termini Imerese.
606	2 268	115	80	7	1 379	520	2 322	98	95	4	1 391	416	2 373	111	101	5	1 586	Palermo.
100	409	25	17	..	292	60	393	36	13	3	278	45	362	29	11	2	277	Siracusa.
95	687	65	32	4	457	63	616	50	30	..	436	85	644	61	31	2	440	Modica.
75	286	15	11	1	196	47	336	23	7	1	199	31	288	23	3	..	204	Noto.
270	1 382	105	60	5	885	170	1 345	109	50	4	913	161	1 294	113	45	4	921	Siracusa.
174	455	8	12	..	285	171	452	17	16	1	231	25	463	20	25	1	233	Trapani.
56	263	9	13	1	143	99	275	8	4	1	144	25	289	14	11	..	127	Alcamo.
94	281	15	16	2	146	97	280	10	13	1	133	30	274	15	15	1	170	Mazzara del Vallo.
324	999	32	41	3	524	367	1 007	35	33	3	508	80	1 026	49	51	2	530	Trapani.
2 666	10 337	633	384	42	6 813	2 504	10 580	674	389	30	7 124	1 609	10 210	683	432	33	7 729	SICILIA.
169	411	26	5	1	444	179	485	35	16	1	381	125	489	32	14	3	442	Cagliari.
99	228	20	6	1	199	91	268	28	11	..	152	84	239	32	12	1	186	Iglesias.
61	189	21	3	..	165	66	188	22	3	1	162	62	210	16	7	..	173	Lanusei.
104	288	39	4	3	283	128	323	57	13	4	253	108	337	60	5	1	244	Oristano.
433	1 116	106	18	5	1 091	464	1 264	142	43	6	948	379	1 275	140	38	5	1 045	Cagliari.
101	275	12	7	1	175	73	217	9	9	1	187	62	249	22	14	1	196	Sassari.
53	136	15	7	..	97	51	115	8	4	..	92	34	122	10	2	..	99	Alghero.
69	176	19	2	3	143	42	177	18	4	4	136	56	175	23	6	1	153	Nuoro.
36	140	13	1	..	133	50	135	16	3	..	97	20	159	19	4	..	96	Ozieri.
43	97	15	3	..	62	27	89	9	1	..	62	23	117	15	3	..	94	Tempio Pausania.
302	824	74	20	4	610	243	733	60	21	5	574	195	822	89	29	2	638	Sassari.
735	1 940	180	38	9	1 701	707	1 997	202	64	11	1 522	574	2 097	229	67	7	1 683	SARDEGNA.
20 554	83 760	5 740	3 182	322	59 010	23 410	80 868	5 763	3 218	319	57 003	21 611	80 968	6 171	3 655	363	69 277	REGNO.

TAVOLA II A. — NASCITE MULTIPLE.

Anno 1892.

Province.

PROVINCIE	COMPLESSO del PARTI MULTIPLI	PARTI DOPPI						PARTI TRIPLI						COMPLESSO del PARTI MULTIPLI DA PARTI MULTIPLI		
		NUMERO DEI PARTI				NUMERO DEI NATI da parti doppi		NUMERO DEI PARTI			NUMERO DEI NATI da parti tripli					
		1 maschio e 1 femmina	2 maschi	2 femmine		Maschi	Femmine	TOTALE	2 maschi e 1 femmina	2 femmine e 1 maschio	3 maschi	3 femmine	Maschi		Femmine	TOTALE
Alessandria	267	98	87	77	272	252	524	1	3	1	..	8	7	15	539	
Cuneo	216	71	72	68	215	207	422	2	1	2	..	11	4	15	437	
Novara	252	116	75	59	266	234	500	1	1	2	4	6	506	
Torino	336	107	122	103	351	313	664	..	1	1	2	4	8	12	676	
Genova	279	99	88	88	275	275	550	1	1	..	2	3	9	12	562	
Porto Maurizio	41	14	15	12	44	38	82	82	
Bergamo	205	69	73	58	215	185	400	1	3	..	1	5	10	15	415	
Brescia	237	82	86	62	234	206	460	2	4	1	..	11	10	21	481	
Como	187	65	65	53	195	171	366	..	2	2	..	8	4	12	378	
Cremona	159	55	62	41	179	137	316	1	..	3	3	319	
Mantova	145	54	42	49	138	152	290	290	
Milano	570	199	192	171	583	541	1124	4	1	3	..	18	6	24	1148	
Pavia	221	75	76	70	227	215	442	442	
Sondrio	46	22	11	12	44	46	90	1	2	1	3	93	
Belluno	94	31	35	26	101	83	184	..	1	1	..	4	2	6	190	
Padova	266	98	91	74	280	246	526	1	..	1	1	5	4	9	535	
Rovigo	181	62	61	57	184	176	360	..	1	1	2	3	363	
Treviso	220	84	71	63	226	210	436	..	1	1	..	4	2	6	442	
Udine	279	107	102	68	311	243	554	..	1	..	1	1	5	6	560	
Venezia	226	85	71	66	227	217	444	1	1	1	1	6	6	12	456	
Verona	192	63	69	56	201	175	376	1	3	5	7	12	388	
Vicenza	194	81	64	47	209	175	384	1	1	3	3	6	390	
Bologna	258	92	86	78	264	248	512	2	..	6	..	6	518	
Ferrara	187	67	63	57	193	181	374	374	
Forlì	147	63	42	40	147	143	290	1	1	3	3	6	296	
Modena	133	44	43	43	130	130	260	..	1	1	1	4	5	9	269	
Parma	124	48	41	35	130	118	248	248	
Piacenza	113	56	35	21	126	98	224	1	2	1	3	227	
Ravenna	116	32	43	41	118	114	232	232	
Reggio nell'Emilia	132	48	48	35	144	118	262	1	..	3	3	265	
Arezzo	132	40	44	48	128	136	264	264	
Firenze	433	143	149	137	441	417	858	3	1	6	6	12	870	
Grosseto	58	23	19	16	61	55	116	116	
Livorno	46	18	15	12	48	42	90	1	2	1	3	93	
Lucca	118	33	45	40	123	113	236	236	
Massa e Carrara	80	26	28	26	82	78	160	160	
Pisa	140	44	45	47	134	138	272	3	1	7	5	12	284	
Siena	106	44	21	41	86	126	212	212	
Ancona	147	50	48	46	146	142	288	1	1	..	1	3	6	9	297	
Ascoli Piceno	106	36	42	27	120	90	210	1	2	1	3	213	
Macerata	132	53	41	37	135	127	262	1	..	3	3	265	
Pesaro e Urbino	130	62	34	33	130	128	258	1	..	3	3	261	
Perugia	257	103	82	69	267	241	508	1	..	1	1	5	4	9	517	
Roma	509	186	156	159	498	504	1002	..	3	3	2	12	12	24	1026	

TAVOLA II A. — NASCITE MULTIPLE.

Anno 1892.

Province e Compartimenti.

PROVINCIE	COMPLESSO dei PARTI MULTIPLE	PARTI DOPPI						PARTI TRIPLI						COMPLESSO dei nati DA PARTI MULTIPLE	
		NUMERO DEI PARTI				NUMERO DEI NATI da parti doppi		NUMERO DEI PARTI			NUMERO DEI NATI da parti tripli				
		1 maschio e 1 femmina	2 maschi	2 femmine	TOTALE	Maschi	Femmine	TOTALE	2 maschi e 1 femmina	2 femmine e 1 maschio	3 maschi e 3 femmine	Maschi	Femmine		TOTALE
Aquila degli Abruzzi	190	71	53	64	177	199	376	..	1	1	..	4	2	6	382
Campobasso	187	72	57	57	186	186	372	..	1	1	2	3	375
Chieti	117	46	31	39	108	124	232	1	..	3	..	3	235
Teramo	110	41	31	38	103	117	220	220
Avellino	150	53	45	49	143	151	294	1	2	4	5	9	303
Benevento	108	44	35	29	114	102	216	216
Caserta	334	133	101	93	335	319	654	1	1	2	3	9	12	21	675
Napoli	436	166	142	124	450	414	864	1	1	..	2	3	9	12	876
Salerno	196	52	76	66	204	184	388	2	..	6	..	6	394
Bari delle Puglie	338	114	104	118	322	350	672	1	1	3	3	6	678
Foggia	219	77	60	80	197	237	434	1	..	1	..	5	1	6	440
Lecce	241	92	81	66	254	224	478	1	1	2	4	6	484
Potenza	205	85	68	51	221	187	408	1	..	3	3	411
Catanzaro	144	42	63	36	168	114	282	..	1	2	..	7	2	9	291
Cosenza	175	71	53	49	177	169	346	..	1	..	1	1	5	6	352
Reggio di Calabria	116	31	35	49	101	129	230	1	..	3	..	3	233
Caltanissetta	159	51	55	51	161	153	314	..	1	1	..	4	2	6	320
Catania	207	53	84	66	221	185	406	2	..	1	1	7	5	12	418
Girgenti	133	40	57	36	154	112	266	266
Messina	136	44	54	38	152	120	272	272
Palermo	284	91	99	89	289	269	558	3	..	1	1	9	6	15	573
Siracusa	165	55	48	60	151	175	326	..	1	..	1	1	5	6	332
Trapani	182	69	58	54	185	177	362	1	2	1	3	365
Cagliari	182	62	55	63	172	188	360	..	1	..	1	1	5	6	366
Sassari	94	31	26	35	83	101	184	2	..	6	6	190

RIASSUNTO PER COMPARTIMENTI.

Piemonte	1071	392	356	307	1104	1006	2110	4	5	4	3	25	23	48	2158
Liguria	320	113	103	100	319	313	632	1	1	..	2	3	9	12	644
Lombardia	1770	621	607	516	1835	1653	3488	8	10	6	2	44	34	78	3566
Veneto	1652	611	564	457	1739	1525	3264	4	9	4	3	29	31	60	3324
Emilia	1210	450	401	350	1252	1150	2402	1	1	4	3	15	12	27	2429
Toscana	1113	371	366	367	1103	1105	2208	7	1	..	1	15	12	27	2235
Marche	515	201	165	143	531	487	1018	2	1	..	3	5	13	18	1036
Umbria	257	103	89	69	267	241	508	1	..	1	1	5	4	9	517
Lazio	509	186	156	159	498	504	1002	..	3	3	2	12	12	24	1026
Abruzzi e Molise	604	230	172	198	574	626	1200	..	2	2	..	8	4	12	1212
Campania	1224	448	399	361	1246	1170	2416	3	4	4	5	22	26	48	2464
Puglie	798	283	245	264	773	811	1584	3	1	1	1	10	8	18	1602
Basilicata	205	85	68	51	221	187	408	1	..	3	3	411
Calabria	435	144	151	134	446	412	858	..	2	3	1	11	7	18	876
Sicilia	1266	403	455	394	1313	1191	2504	6	2	3	3	23	19	42	2546
Sardegna	276	93	81	98	255	289	544	..	1	..	3	1	11	12	556
REGNO	13225	4734	4371	3968	13476	12670	26146	40	43	35	34	228	228	456	26602

TAVOLA II B. — FIGLI NATURALI LEGITTIMATI.

Anno 1892.

Province e Compartimenti.

PROVINCIE	FIGLI NATURALI LEGITTIMATI				PROVINCIE	FIGLI NATURALI LEGITTIMATI			
	in seguito a matrimonio		Per decreto reale			in seguito a matrimonio		Per decreto reale	
	Maschi	Femm.	Maschi	Femm.		Maschi	Femm.	Maschi	Femm.
Alessandria	28	24	Aquila degli Abruzzi	105	81
Cuneo	29	15	Campobasso	10	5
Novara	17	25	Chieti	37	44
Torino	68	99	1	1	Teramo	21	21
Genova	128	115	..	1	Avellino	31	26
Porto Maurizio	14	30	Benevento	16	14
Bergamo	20	9	Caserta	87	70
Brescia	50	39	Napoli	180	105
Como	5	6	Salerno	28	25	1	..
Cremona	12	8	Bari delle Puglie	57	77
Mantova	127	106	Foggia	17	27
Milano	28	30	1	..	Lecce	61	39
Pavia	8	11	..	1	Potenza	10	8
Sondrio	4	4	Catanzaro	67	59
Belluno	67	86	3	1	Cosenza	30	19
Padova	189	165	Reggio di Calabria	26	17
Rovigo	222	201	1	..	Caltanissetta	81	68	2	1
Treviso	119	92	Catania	162	138
Udine	248	237	..	1	Girgenti	147	121
Venezia	195	188	Messina	150	139
Verona	16	27	1	1	Palermo	310	275
Vicenza	94	84	4	..	Siracusa	96	84
Bologna	650	575	4	1	Trapani	50	49
Ferrara	685	558	Cagliari	142	144	1	..
Forli	716	607	1	..	Sassari	69	67	..	2
Modena	185	164	RIASSUNTO PER COMPARTIMENTI.				
Parma	75	88	Piemonte	142	163	1	1
Piacenza	40	35	1	1	Liguria	142	145	..	1
Ravenna	284	215	2	1	Lombardia	254	213	1	1
Reggio nell'Emilia	158	115	Veneto	1150	1080	9	3
Arezzo	156	165	Emilia	2743	2357	8	3
Firenze	483	377	Toscana	1389	1259	3	..
Grosseto	94	99	Marche	947	829	2	..
Livorno	42	49	2	..	Umbria	1041	982
Lucca	155	120	1	..	Lazio	1683	1370	11	5
Massa e Carrara	276	212	Abruzzi e Molise	173	151
Pisa	147	157	Campania	292	240	1	..
Siena	86	80	Puglie	135	143
Ancona	246	219	Basilicata	10	8
Ascoli Piceno	212	180	2	..	Calabria	123	95
Macerata	202	173	Sicilia	996	874	2	1
Pesaro e Urbino	287	257	Sardegna	211	211	1	2
Perugia	1041	932	REGNO	11431	10070	39	17
Roma	1683	1370	11	5					

TAVOLA III. — MATRIMONI SECONDO LO STATO CIVILE DEI CONIUGI.

Anno 1892.

Provincie e Compartimenti.

PROVINCIE	MATRIMONI					PROVINCIE	MATRIMONI				
	TOTALE	tra celibi		tra vedovi			TOTALE	tra celibi		tra vedovi	
		nubili	vedove	nubili	vedove			nubili	vedove	nubili	vedove
Alessandria	5939	5160	103	451	225	Aquila degli Abruzzi	3199	2738	87	280	94
Cuneo	4499	3772	142	489	146	Campobasso	3438	2779	104	286	269
Novara	4883	4243	90	436	114	Chieti	3133	2553	103	260	217
Torino	7058	5927	239	695	197	Teramo	2128	1816	61	166	85
Genova	5354	4635	137	472	110	Avellino	3284	2629	125	314	216
Porto Maurizio	964	847	30	71	16	Benevento	1962	1574	69	182	137
Bergamo	2906	2489	69	273	75	Caserta	6255	5176	289	510	280
Brescia	3299	2859	81	251	108	Napoli	7235	5981	363	564	327
Como	3718	3148	82	407	81	Salerno	4494	3732	158	381	223
Cremona	2275	1999	57	146	73	Bari delle Puglie	5549	4627	214	450	258
Mantova	2152	1886	38	147	81	Foggia	3172	2479	168	264	261
Milano	8912	7623	291	695	303	Lecce	4761	3950	197	377	237
Pavia	3580	3165	60	243	112	Potenza	4378	3457	165	398	358
Sondrio	637	542	16	70	9	Catanzaro	4537	3771	212	376	178
Belluno	1510	1343	23	113	31	Cosenza	4484	3721	165	405	193
Padova	2894	2586	49	194	65	Reggio di Calabria	3520	2989	136	286	109
Rovigo	1576	1426	17	93	40	Caltanissetta	2354	1955	123	177	99
Treviso	2686	2446	38	154	48	Catania	4853	4060	225	380	188
Udine	3966	3531	50	297	88	Girgenti	3172	2686	132	256	98
Venezia	2522	2217	57	175	73	Messina	3952	3429	135	316	72
Verona	2747	2355	63	229	100	Palermo	5539	4785	183	398	173
Vicenza	3033	2700	47	200	86	Siracusa	2742	2250	125	233	134
Bologna	3691	3234	70	278	109	Trapani	2461	2069	82	202	108
Ferrara	1721	1577	26	75	43	Cagliari	3763	3032	174	353	204
Forlì	1679	1512	24	111	32	Sassari	2159	1780	103	185	91
Modena	2314	1974	45	202	93	RIASSUNTO PER COMPARTIMENTI.					
Parma	2074	1765	34	203	72	Piemonte	22379	19102	574	2021	632
Piacenza	1666	1404	29	151	82	Liguria	6318	5482	167	543	126
Ravenna	1487	1353	26	83	25	Lombardia	27479	23711	694	2232	842
Reggio nell'Emilia	1976	1712	42	152	70	Veneto	20934	18604	344	1455	531
Arezzo	1939	1708	40	139	52	Emilia	16608	14531	296	1255	526
Firenze	6261	5459	138	474	190	Toscana	17712	15588	376	1303	445
Grosseto	1017	887	40	57	33	Marche	7744	6934	111	584	115
Livorno	801	697	22	57	25	Umbria	5065	4544	98	369	54
Lucca	2153	1895	16	201	41	Lazio	7809	6795	323	535	156
Massa e Carrara	1499	1348	24	115	12	Abruzzi e Molise	11839	9886	355	992	665
Pisa	2330	2084	55	142	49	Campania	23230	19092	1004	1951	1133
Siena	1712	1510	41	118	43	Puglie	13482	11056	579	1091	756
Ancona	2274	2019	40	173	42	Basilicata	4378	3457	165	398	358
Ascoli Piceno	1631	1459	19	136	17	Calabria	12541	10481	513	1067	480
Macerata	2048	1832	27	160	29	Sicilia	25073	21234	1005	1962	872
Pesaro e Urbino	1791	1624	25	115	27	Sardegna	5922	4812	277	538	295
Perugia	5065	4544	98	369	54	Reno	228572	195309	6881	18296	3086
Roma	7809	6795	323	535	156						

TAVOLA III A. — MATRIMONI SECONDO IL GRADO D'ISTRUZIONE PRIMARIA DEI CONIUGI.
Anno 1892. Provincie.

PROVINCIE	ATTI DI MATRIMONIO					NUMERO DEI CONIUGI					
	TOTALE	SOTTOSCRITTI			Non sottoscritti da nessuno degli sposi	CHE SOTTOSCRISSERO L'ATTO DI MATRIMONIO			CHE DICHIARARONO DI NON SAPER SCRIVERE		
		dallo sposo e dalla sposa	dal solo sposo	dalla sola sposa		TOTALE	Maschi	Femm.	TOTALE	Maschi	Femm.
Alessandria	5939	4671	694	283	291	10819	5365	4954	1559	574	985
Cuneo	4499	3288	630	299	282	7505	3918	3587	1493	581	912
Novara	4883	4008	463	220	192	8699	4471	4228	1067	412	655
Torino	7058	6178	508	250	122	13114	6686	6428	1002	372	630
Genova	5354	3483	904	418	549	8288	4387	3901	2420	967	1453
Porto Maurizio	964	687	190	37	50	1601	877	724	327	87	240
Bergamo	2906	2144	397	202	163	4887	2541	2346	925	365	560
Brescia	3299	2251	480	281	287	5263	2731	2532	1335	568	767
Como	3718	3014	382	175	147	6585	3396	3189	851	322	529
Cremona	2275	1350	365	242	318	3307	1715	1592	1243	560	683
Mantova	2152	1073	521	204	354	2871	1594	1277	1433	558	875
Milano	8912	6280	1092	592	948	14244	7372	6872	3580	1540	2040
Pavia	3580	2429	515	288	348	5661	2944	2717	1499	636	863
Sondrio	637	553	43	25	16	1174	596	578	100	41	59
Belluno	1510	951	356	64	139	2322	1307	1015	698	203	495
Padova	2894	829	905	299	861	2862	1734	1128	2926	1160	1766
Rovigo	1576	564	432	101	479	1661	996	665	1491	580	911
Treviso	2686	1197	738	243	508	3375	1935	1440	1997	751	1246
Udine	3966	1763	1569	121	513	5216	3332	1884	2716	634	2082
Venezia	2522	982	624	209	707	2797	1606	1191	2247	916	1331
Verona	2747	1477	684	171	465	3759	2111	1648	1735	636	1099
Vicenza	3033	1760	776	176	321	4472	2536	1936	1594	497	1097
Bologna	3691	1537	905	294	955	4273	2442	1831	3109	1249	1860
Ferrara	1721	499	452	84	686	1534	951	583	1908	770	1138
Forlì	1679	455	343	125	756	1378	798	580	1980	881	1099
Modena	2314	995	561	161	597	2712	1556	1156	1916	758	1158
Parma	2074	742	490	163	679	2137	1232	905	2011	842	1169
Piacenza	1666	662	291	240	473	1855	953	902	1477	713	764
Ravenna	1487	432	264	125	666	1253	696	557	1721	791	930
Reggio nell'Emilia	1976	679	636	130	531	2124	1315	809	1828	661	1167
Arezzo	1939	413	654	68	604	1548	1067	481	2330	372	1458
Firenze	6261	2533	1731	327	1670	7124	4264	2860	5398	1997	3401
Grosseto	1017	339	307	74	297	1059	646	413	975	371	604
Livorno	801	514	160	33	94	1221	674	547	381	127	254
Lucca	2153	879	733	126	415	2617	1612	1005	1689	541	1148
Massa e Carrara	1499	452	574	81	392	1559	1026	533	1439	473	966

TAVOLA III A. — MATRIMONI SECONDO IL GRADO D'ISTRUZIONE PRIMARIA DEI CONIUGI.
Anno 1892. Province.

PROVINCIE	ATTI DI MATRIMONIO					NUMERO DEI CONIUGI					
	TOTALE	SOTTOSCRITTI			Non sottoscritti da nessuno degli sposi	CHE SOTTOSCRISSERO L'ATTO DI MATRIMONIO			CHE DICHIARARONO DI NON SAPER SCRIVERE		
		dallo sposo e dalla sposa	dal solo sposo	dalla sola sposa		TOTALE	Maschi	Femm.	TOTALE	Maschi	Femm.
Pisa	2330	734	886	75	635	2429	1620	809	2231	710	1521
Siena	1712	451	469	58	734	1429	920	509	1995	792	1203
Ancona	2274	574	656	86	958	1890	1230	660	2658	1044	1614
Ascoli Piceno	1631	285	527	50	819	1047	762	285	2215	869	1346
Macerata	2048	397	716	56	879	1566	1113	453	2530	935	1595
Pesaro e Urbino	1791	396	436	82	877	1310	832	478	2272	959	1313
Perugia	5065	1038	1504	166	2357	3746	2542	1204	6384	2523	3861
Roma	7809	3030	2145	248	2386	8453	5175	3278	7165	2634	4531
Aquila degli Abruzzi	3199	717	1264	94	1124	2792	1981	811	3606	1218	2388
Campobasso	3438	445	1060	53	1880	2003	1505	498	4873	1933	2940
Chieti	3133	349	896	60	1828	1654	1245	409	4612	1888	2724
Teramo	2128	260	634	36	1198	1190	894	296	3066	1234	1832
Avellino	3284	405	843	54	1982	1707	1248	459	4861	2036	2825
Benevento	1962	215	581	15	1151	1026	796	230	2898	1166	1732
Caserta	6255	1466	1565	176	3048	4673	3031	1642	7837	3224	4613
Napoli	7235	2657	1577	320	2681	7211	4234	2977	7259	3001	4258
Salerno	4494	851	1168	136	2339	3006	2019	987	5932	2475	3507
Bari delle Puglie	5549	876	391	141	3641	2784	1767	1017	3314	3782	4532
Foggia	3172	489	629	84	1970	1691	1118	573	4653	2054	2599
Lecce	4761	668	1264	86	2743	2686	1932	754	6836	2829	4007
Potenza	4378	562	768	83	2965	1975	1330	645	6781	3048	3733
Catanzaro	4537	377	1019	74	3067	1847	1396	451	7227	3141	4086
Cosenza	4484	354	846	56	3228	1610	1200	410	7358	3284	4074
Reggio di Calabria	3520	332	664	34	2490	1362	996	366	5678	2524	3154
Caltanissetta	2354	307	463	90	1494	1167	770	397	3541	1584	1957
Catania	4853	784	890	144	3035	2602	1674	928	7104	3179	3925
Girgenti	3172	329	584	81	2178	1323	913	410	5021	2259	2762
Messina	3952	794	919	109	2130	2616	1713	903	5288	2239	3049
Palermo	5539	1622	1246	277	2394	4767	2368	1899	6311	2671	3640
Siracusa	2742	380	565	57	1740	1382	945	437	4102	1797	2305
Trapani	2461	441	524	95	1401	1501	965	536	3421	1496	1925
Cagliari	3763	457	1036	108	2162	2058	1493	565	5468	2270	3198
Sassari	2159	393	587	111	1068	1484	980	504	2834	1179	1655

TAVOLA III A. — MATRIMONI SECONDO IL GRADO D'ISTRUZIONE PRIMARIA DEI CONIUGI.
Anno 1892. Compartimenti.

COMPARTIMENTI	ATTI DI MATRIMONIO					NUMERO DEI CONIUGI					
	TOTALE	SOTTOSCRITTI			Non sottoscritti da nessuno degli sposi	CHE SOTTOSCRISSERO L'ATTO DI MATRIMONIO			CHE DICHIARARONO DI NON SAPER SCRIVERE		
		dallo sposo e dalla sposa	dal solo sposo	dalla sola sposa		TOTALE	Maschi	Femm.	TOTALE	Maschi	Femm.

RIASSUNTO PER COMPARTIMENTI.

Piemonte	22379	18145	2295	1052	887	39687	20440	19197	5121	1939	3182
Liguria	6318	4170	1094	455	599	9889	5264	4625	2747	1054	1693
Lombardia	27479	19094	3795	2009	2581	43992	22889	21103	10966	4590	6376
Veneto	20934	9523	6034	1384	3993	26464	15557	10907	15404	5377	10027
Emilia	16608	6001	3942	1322	5343	17266	9943	7323	15950	6665	9285
Toscana	17712	6315	5514	842	5041	18986	11829	7157	16438	5883	10555
Marche	7744	1602	2335	274	3533	5813	3937	1876	9675	3807	5868
Umbria	5065	1038	1504	166	2357	3746	2542	1204	6384	2523	3861
Lazio	7809	3030	2145	248	2386	8453	5175	3278	7165	2634	4531
Abruzzi e Molise	11898	1771	3854	243	6030	7639	5625	2014	16157	6273	9884
Campania	23230	5594	5734	701	11201	17623	11328	6295	28837	11902	16935
Puglie	13482	2033	2784	311	8354	7161	4817	2344	19803	8665	11138
Basilicata	4378	562	768	83	2965	1975	1330	645	6781	3048	3733
Calabria	12541	1063	2529	164	8785	4819	3592	1227	20263	8949	11314
Sicilia	25073	4657	5191	853	14372	15358	9848	5510	34788	15225	19563
Sardegna	5922	850	1623	219	3230	3542	2473	1069	8302	3449	4853
REPERO	228572	85448	51141	10326	81657	232363	136589	95774	224781	91983	132798

TAVOLA III B. — MATRIMONI NEI 69 COMUNI CAPOLUOGHI DI PROVINCIA

SECONDO IL GRADO D'ISTRUZIONE PRIMARIA DEI CONIUGI.

Anno 1892.

Comuni capoluoghi.

COMUNI CAPOLUOGHI DI PROVINCIA	ATTI DI MATRIMONIO					COMUNI CAPOLUOGHI DI PROVINCIA	ATTI DI MATRIMONIO				
	TOTALE	SOTTOSCRITTI			Non sotto- scritti da nessuno degli sposi		TOTALE	SOTTOSCRITTI			Non sotto- scritti da nessuno degli sposi
		dallo spos e dalla sposa	dal solo spos o	dalla sola sposa				dallo spos e dalla sposa	dal solo spos o	dalla sola sposa	
Alessandria	453	349	66	14	24	Ancona	322	198	55	15	54
Cuneo	165	131	20	5	9	Asooli Piceno	179	31	60	1	87
Novara	238	198	24	7	9	Macerata	155	41	58	4	52
Torino	1763	1618	88	43	14	Pesaro	149	63	24	10	52
Genova	1255	1040	112	59	44	Perugia	474	140	119	17	198
Porto Maurizio	43	34	5	1	3	Roma	2516	1747	502	86	181
Bergamo	262	230	17	7	8	Aquila degli Abruzzi	106	54	30	5	17
Brescia	377	302	45	18	12	Campobasso	122	47	29	1	45
Como	205	195	3	6	1	Chieti	160	39	48	5	68
Cremona	212	182	12	10	8	Teramo	142	35	41	3	63
Mantova	174	140	16	9	9	Avellino	184	67	50	10	57
Milano	2757	2479	144	69	65	Benevento	163	55	46	..	62
Pavia	186	155	10	7	14	Caserta	228	74	74	5	75
Sondrio	37	33	2	..	2	Napoli	3435	1812	808	136	679
Belluno	91	50	24	4	13	Salerno	282	118	66	7	91
Padova	417	279	58	32	48	Bari delle Puglie	470	106	71	1	292
Rovigo	78	52	17	2	7	Foggia	311	101	81	16	113
Treviso	177	105	41	10	21	Lecce	170	72	50	5	43
Udine	192	127	48	5	12	Potenza	96	25	18	1	52
Venezia	852	492	176	38	146	Catanzaro	261	69	44	7	141
Verona	410	338	43	17	12	Cosenza	157	50	33	9	65
Vicenza	283	181	57	26	19	Reggio di Calabria	338	101	83	13	141
Bologna	889	666	131	43	49	Caltanissetta	240	50	63	17	110
Ferrara	591	213	124	27	227	Catania	784	251	175	25	333
Forli	270	98	55	24	93	Girgenti	172	40	49	7	76
Modena	381	222	73	26	60	Messina	1019	358	225	25	411
Parma	258	200	33	13	12	Palermo	1839	900	382	101	456
Piacenza	210	145	31	18	16	Siracusa	198	75	48	8	67
Ravenna	420	107	88	23	202	Trapani	377	123	91	12	151
Reggio nell'Emilia	354	174	91	29	60	Cagliari	289	147	60	12	70
Arezzo	312	78	111	8	115	Sassari	230	87	46	15	82
Firenze	1307	1010	171	51	75	TOTALE dei 69 comuni capoluoghi di pro- vincia	33124	19752	5971	1305	6096
Grosseto	57	36	14	..	7						
Livorno	658	404	159	21	74						
Lucca	456	229	128	21	78						
Massa	158	48	51	11	48						
Pisa	412	194	126	13	79						
Siena	196	142	28	9	17						

TAVOLA III C. — SPOSI CLASSIFICATI PER ANNO DI NASCITA.

Anno 1892.

Anno 1892.

PROVINCIE	DATA DI NASCITA DEGLI SPOSI														Totale		
	1874 e dopo	1872-73	1870-71	1868-69	1866-67	1864-65	1862-63	1857-61	1852-56	1847-51	1842-46	1837-41	1832-36	1827-31		Prima del 1827	Ignota
Alessandria	27	206	623	1151	1226	796	520	665	281	163	92	58	45	32	37	17	5939
Cuneo	14	84	276	633	777	639	463	734	386	197	122	81	51	25	33	34	4499
Novara	9	67	384	848	1166	773	456	527	241	158	90	63	34	24	29	14	4883
Torino	35	149	500	984	995	1050	766	1205	490	335	199	120	124	59	46	1	7058
Genova	16	107	306	708	1042	841	572	775	406	223	126	69	45	41	34	43	5354
Porto Maurizio	2	32	70	137	221	109	71	140	70	42	34	18	4	6	4	4	964
Bergamo	1	25	244	537	663	401	295	329	161	105	51	42	25	13	6	8	2906
Brescia	1	35	269	547	648	481	329	452	217	105	89	60	21	20	9	16	3299
Como	7	22	152	455	871	648	432	544	243	125	92	49	31	15	15	17	3718
Cremona	19	206	470	499	345	218	249	105	63	40	22	12	5	13	9	2275
Mantova	4	46	163	403	465	316	215	244	98	79	53	23	13	20	7	3	2152
Milano	3	52	524	1472	2105	1538	909	1146	521	243	155	117	52	37	21	17	8912
Pavia	5	39	266	637	858	529	379	422	202	107	48	35	16	10	23	4	3580
Sondrio	3	13	39	84	107	85	53	96	67	25	25	15	6	5	10	4	637
Belluno	1	6	67	171	315	261	193	231	107	63	45	12	12	11	7	8	1510
Padova	3	56	238	462	649	451	279	362	159	88	54	36	14	15	13	15	2894
Rovigo	7	51	148	308	353	204	154	181	68	36	20	21	12	6	5	2	1576
Treviso	1	34	140	382	639	409	344	373	151	88	51	34	14	9	4	13	2686
Udine	3	23	160	440	816	686	523	669	276	164	81	47	32	21	22	3	3966
Venezia	4	59	184	348	537	378	291	334	165	82	62	29	21	10	13	5	2522
Verona	2	26	205	463	568	409	255	373	170	101	73	35	32	16	13	6	2747
Vicenza	2	53	287	482	662	420	308	372	174	96	72	50	24	11	15	5	3033
Bologna	3	32	167	451	634	619	439	583	301	184	127	69	42	15	22	3	3691
Ferrara	3	30	115	228	260	263	222	273	133	80	52	26	16	10	10	..	1721
Forlì	4	24	53	105	222	238	185	327	193	127	90	52	25	13	15	6	1679
Modena	6	58	138	344	415	360	243	319	157	116	65	38	24	14	14	3	2314
Parma	2	30	116	283	421	278	245	304	135	88	67	28	27	25	24	1	2074
Piacenza	4	30	102	251	311	244	153	244	113	64	48	35	18	11	14	24	1666
Ravenna	10	44	112	226	244	197	295	144	83	60	28	23	14	7	..	1487
Reggio nell'Emilia	11	33	134	335	388	315	218	230	97	77	38	38	17	14	16	15	1976
Arezzo	6	20	107	246	368	319	233	295	127	92	58	24	21	13	9	1	1939
Firenze	13	89	331	762	1268	1103	791	861	370	243	167	107	59	38	31	28	6261
Grosseto	3	20	85	155	219	139	91	156	63	34	15	14	15	3	2	3	1017
Livorno	5	32	46	110	143	111	91	124	49	36	18	18	12	2	4	..	801
Lucca	8	67	187	323	406	318	187	267	110	119	52	38	22	21	17	11	2153
Massa e Carrara	31	123	207	257	209	188	133	89	103	58	44	30	12	10	5	1499
Pisa	5	44	181	366	498	363	267	290	108	82	58	31	15	11	7	4	2330
Siena	4	26	105	247	349	259	214	243	115	60	44	22	11	8	5	..	1712
Ancona	1	22	119	283	462	391	276	327	152	77	59	47	22	16	13	7	2274
Ascoli Piceno	5	9	69	124	241	262	211	351	127	82	67	28	22	12	17	4	1631
Macerata	4	11	65	177	338	360	278	381	175	81	63	35	43	21	16	..	2048
Pesaro e Urbino	3	25	71	213	321	274	206	301	112	92	57	46	35	17	9	9	1791
Perugia	7	52	177	461	813	740	569	785	500	324	209	265	77	36	24	26	5065
Roma	17	108	369	781	1177	1067	888	1453	764	492	321	159	83	46	31	58	7809

TAVOLA III C. — SPOSI CLASSIFICATI PER ANNO DI NASCITA.

Anno 1892.

Anno 1892.

PROVINCIE	DATA DI NASCITA DEGLI SPOSI															TOTALE	
	1874 e dopo	1872-73	1870-71	1868-69	1866-67	1864-65	1862-63	1861-61	1852-56	1847-51	1842-46	1837-41	1832-36	1827-31	Prima del 1827		Ignota
Aquila degli Abruzzi	16	61	188	437	639	486	354	442	190	129	121	48	43	22	21	2	3199
Campobasso	71	317	430	646	568	340	218	291	172	117	89	51	60	30	34	4	3438
Chieti	88	239	316	569	581	318	242	261	143	96	82	63	38	27	55	15	3133
Teramo	13	43	120	270	359	363	268	320	143	73	47	26	25	21	26	11	2128
Avellino	34	162	313	543	627	401	263	354	163	107	93	50	53	46	43	32	3284
Benevento	11	78	180	308	377	249	164	226	100	87	54	43	23	29	27	6	1962
Caserta	109	237	447	1119	1228	940	465	644	337	317	129	119	89	30	19	26	6255
Napoli	38	228	521	840	1360	1078	748	956	528	282	245	161	95	46	104	5	7235
Salerno	44	385	311	795	860	559	333	437	251	140	103	73	67	51	54	31	4494
Bari delle Puglie	16	84	304	938	1232	1025	627	628	236	124	146	61	64	24	21	19	5549
Foggia	26	136	310	550	625	452	278	330	157	115	66	49	32	20	24	2	3172
Lecce	16	157	279	650	896	739	596	654	275	153	106	85	52	37	56	10	4761
Potenza	39	249	501	887	829	472	288	360	204	144	122	68	66	49	52	48	4378
Catanzaro	46	212	487	738	881	543	363	502	250	164	125	86	62	26	36	16	4537
Cosenza	115	288	519	814	721	449	291	457	242	173	136	89	84	41	35	30	4484
Reggio di Calabria	14	77	235	483	633	503	370	542	232	133	93	70	33	25	26	31	3520
Caltanissetta	11	66	166	343	396	358	251	338	168	69	62	44	36	21	17	8	2354
Catania	29	160	211	624	938	775	544	708	323	174	123	76	55	53	37	23	4853
Girgenti	31	77	262	554	499	406	304	413	228	154	98	59	35	12	25	15	3172
Messina	57	79	196	463	809	622	376	528	262	159	124	65	8	9	29	166	3952
Palermo	22	152	363	674	970	838	665	803	349	193	183	89	66	55	40	77	5539
Siracusa	10	64	215	384	558	422	273	331	135	103	73	48	38	28	50	10	2742
Trapani	9	43	124	234	417	446	352	395	149	96	68	48	23	22	22	13	2461
Cagliari	14	23	100	242	487	554	455	792	410	242	155	94	58	32	22	83	3765
Sassari	11	38	89	180	365	314	253	413	205	103	66	50	34	11	13	14	2159

RIASSUNTO PER COMPARTIMENTI.

Piemonte	85	506	1783	3616	4164	3258	2205	3131	1348	853	503	322	254	140	145	66	22379
Liguria	18	139	376	845	1263	950	643	915	476	265	160	87	49	47	38	47	6318
Lombardia	24	251	1863	4605	6216	4343	2830	3482	1614	852	553	363	176	125	104	78	27479
Veneto	23	308	1429	3056	4539	3218	2347	2895	1270	718	458	264	161	99	92	57	20934
Emilia	33	247	869	2109	2877	2561	1902	2575	1273	819	547	314	192	116	122	52	16608
Toscana	44	329	1165	2416	3508	2821	2062	2369	1031	769	470	298	185	108	85	52	17712
Marche	13	67	324	797	1362	1287	971	1360	566	332	246	156	122	66	55	20	7744
Umbria	7	52	177	461	813	740	569	785	500	324	209	265	77	36	24	26	5065
Lazio	17	108	369	781	1177	1067	888	1453	764	492	321	159	83	46	31	53	7809
Abruzzi e Molise	188	660	1054	1922	2147	1507	1082	1314	648	415	339	188	166	100	136	32	11898
Campania	236	1090	1772	3605	4452	3227	1973	2617	1379	933	624	446	327	202	247	100	23230
Puglie	58	377	893	2138	2753	2216	1501	1612	668	392	318	195	148	81	101	31	13482
Basilicata	39	249	501	887	829	472	288	360	204	144	122	68	66	49	52	48	4378
Calabria	175	577	1241	2035	2235	1495	1024	1501	724	490	354	245	179	92	97	77	12541
Sicilia	169	641	1537	3276	4587	3867	2765	3516	1614	948	731	429	261	200	220	312	25073
Sardegna	25	61	189	422	852	868	708	1205	615	345	221	144	92	43	35	97	5922
REGNO	1154	5662	15542	32971	43774	33897	23758	31090	14694	9091	6176	3943	2538	1550	1584	1148	228572

TAVOLA III C. — SPOSE CLASSIFICATE PER ANNO DI NASCITA.

Anno 1892.

Anno 1892.

PROVINCIE	DATA DI NASCITA DELLE SPOSE															TOTALE	
	1879 e dopo	1876-78	1874-75	1872-73	1870-71	1868-69	1866-67	1864-65	1862-63	1857-61	1852-56	1847-51	1842-46	1837-41	Prima del 1837		Ignota
Alessandria.	5	170	718	1343	1401	825	470	293	172	213	102	64	52	35	18	5939	
Cuneo	3	95	471	827	939	680	420	265	178	259	131	86	59	31	37	4499	
Novara.	7	31	249	896	1155	859	622	319	195	252	124	68	47	18	25	4883	
Torino.	2	115	535	1186	1314	1175	721	510	355	566	270	190	75	63	80	7058	
Genova.	3	89	545	876	1011	805	587	376	249	404	162	87	59	29	31	5354	
Porto Maurizio.	12	72	133	176	166	116	77	58	72	40	19	9	8	3	964	
Bergamo	6	114	503	762	576	312	175	129	147	75	41	22	17	19	2906	
Brescia.	2	7	125	437	807	606	435	259	152	230	85	56	41	23	17	3299	
Como.	3	9	152	687	940	666	390	235	168	223	111	56	47	10	5	3718	
Cremona	2	52	280	628	568	296	139	99	99	42	27	10	10	17	2275	
Mantova	1	6	71	313	519	417	287	168	97	119	63	35	19	12	18	2152	
Milano	2	47	738	1885	2158	1572	880	667	415	196	128	107	46	33	18	20	8912
Pavia	1	18	179	675	952	655	435	207	138	133	74	33	28	12	34	6	3580
Sondrio	1	2	20	78	124	114	89	60	43	58	29	7	6	1	1	4	637
Belluno.	3	40	171	320	268	230	143	89	115	66	28	14	6	9	8	1510
Padova.	1	7	67	402	691	659	387	214	143	156	67	32	30	14	10	14	2894
Rovigo.	8	55	241	411	311	210	101	77	77	30	24	16	5	9	1	1576
Treviso.	1	7	52	310	673	575	386	245	146	172	43	27	15	13	5	16	2686
Udine	1	6	85	384	791	856	610	433	223	318	131	61	27	22	16	2	3966
Venezia	2	8	115	346	547	458	324	206	121	198	93	50	27	10	15	2	2522
Verona.	7	60	328	627	625	381	214	157	160	72	40	35	13	22	6	2747
Vicenza	9	56	382	757	663	454	242	141	154	73	38	30	19	9	6	3033
Bologna	8	114	397	730	653	477	342	259	324	159	97	60	33	29	9	3691
Ferrara	4	46	179	296	299	277	157	117	182	59	55	27	11	12	..	1721
Forli.	7	59	168	223	269	178	157	130	187	132	81	44	18	20	6	1679
Modena	2	11	112	365	421	396	299	185	130	180	80	52	34	19	26	2	2314
Parma	16	112	291	375	354	279	173	116	145	68	55	43	23	22	2	2074
Piacenza.	9	90	243	356	302	211	123	83	92	50	26	21	13	23	24	1666
Ravenna.	1	25	121	198	284	218	181	117	159	74	55	27	21	6	..	1487
Reggio nell'Emilia	4	80	305	407	377	268	124	90	129	64	38	26	21	29	14	1976
Arezzo.	1	12	74	228	379	338	280	174	125	165	63	31	33	13	22	1	1939
Firenze	1	28	239	748	1171	1197	969	597	309	434	186	136	112	53	59	22	6261
Grosseto	18	71	152	205	169	117	77	44	83	28	19	10	10	10	4	1017
Livorno	6	40	104	146	120	93	70	58	64	44	24	18	7	7	..	801
Lucca	15	113	290	435	338	277	192	137	155	69	57	29	20	14	12	2153
Massa e Carrara	31	123	207	257	269	188	133	89	103	58	44	30	12	10	5	1499
Pisa	3	14	110	311	452	491	338	194	128	133	53	51	17	13	18	4	2330
Siena	13	121	286	402	255	216	110	81	104	55	29	16	10	11	3	1712
Ancona.	4	59	244	511	443	343	173	121	159	66	67	47	15	15	7	2274
Ascoli Piceno.	3	28	89	228	279	278	205	151	168	77	53	39	15	13	5	1631
Macerata.	1	8	38	197	320	422	329	182	147	203	71	62	38	19	9	2	2048
Pesaro e Urbino	2	8	46	221	307	345	224	155	121	134	83	50	52	18	13	12	1791
Perugia	34	153	465	772	834	718	488	340	549	267	186	132	54	44	29	5065
Roma	81	342	786	1109	1176	958	745	560	906	509	345	176	66	47	53	7809

TAVOLA III C. — SPOSE CLASSIFICATE PER ANNO DI NASCITA.

Anno 1892.

Anno 1892.

PROVINCIE	DATA DI NASCITA DELLE SPOSE															TOTALE	
	1879 e dopo	1876-78	1874-75	1872-73	1870-71	1868-69	1866-67	1864-65	1862-63	1857-61	1852-56	1847-51	1842-46	1837-41	Prima del 1837		Ignota
Aquila degli Abruzzi	2	39	151	389	537	566	428	293	174	269	132	94	60	28	33	4	3199
Campobasso	2	97	329	654	676	502	309	214	131	208	105	70	57	34	51	4	3438
Chieti	2	117	349	582	543	477	315	208	134	143	95	58	55	41	50	19	3133
Teramo	..	10	84	237	340	425	287	229	135	175	82	39	30	15	28	12	2128
Avellino	..	47	208	475	658	513	393	299	142	194	103	54	58	44	61	35	3284
Benevento	1	14	94	284	354	370	253	168	88	114	59	47	41	25	44	6	1962
Caserta	..	45	420	765	1188	1049	689	659	315	598	149	135	104	75	29	35	6255
Napoli	1	187	496	1048	1214	1020	783	596	412	554	355	231	191	98	97	2	7235
Salerno	4	129	363	754	837	649	476	317	211	266	153	99	82	60	60	34	4494
Bari delle Puglie	2	112	419	920	1364	922	530	389	178	298	195	42	84	28	47	19	5549
Foggia	1	126	405	686	570	401	231	142	122	175	128	71	47	19	45	3	3172
Lecce	3	121	373	815	866	723	534	329	242	276	170	101	80	44	71	13	4761
Potenza	..	209	639	958	754	494	327	185	129	216	141	78	81	56	62	49	4378
Catanzaro	3	270	518	849	769	569	390	270	196	268	158	112	83	35	37	10	4537
Cosenza	3	255	556	755	800	567	384	267	196	258	162	107	64	44	36	30	4484
Reggio di Calabria	1	151	368	575	582	462	362	288	171	230	117	78	52	23	27	33	3520
Caltanissetta	2	242	461	454	343	180	123	117	65	125	81	65	45	34	28	9	2354
Catania	9	247	262	620	870	675	501	408	374	252	175	161	106	60	48	25	4853
Girgenti	1	350	620	593	417	256	171	128	110	183	127	87	45	36	35	13	3172
Messina	4	149	291	506	605	514	479	378	265	268	122	85	61	55	18	152	3952
Palermo	..	241	594	926	965	671	485	360	264	372	183	155	137	49	63	74	5539
Siracusa	3	329	478	456	395	214	166	128	90	139	112	63	68	34	54	13	2742
Trapani	3	95	263	433	397	321	231	170	125	159	81	71	46	19	31	16	2461
Cagliari	..	59	212	391	615	447	514	330	252	333	205	135	100	42	39	39	3763
Sassari	3	76	196	323	304	304	267	184	105	167	89	48	49	19	12	13	2159

RIASSUNTO PER COMPARTIMENTI.

Piemonte	17	411	1973	4202	4809	3539	2233	1387	900	1290	627	408	233	147	131	72	22379
Liguria	3	101	617	1009	1187	971	703	453	307	476	202	106	68	37	34	44	6318
Lombardia	10	97	1451	4858	6890	5174	3124	1910	1241	1205	607	362	219	118	129	84	27479
Veneto	5	55	530	2564	4817	4415	2982	1798	1097	1350	575	300	194	102	95	55	20934
Emilia	2	60	638	2069	3006	2934	2207	1442	1042	1398	686	459	282	159	167	57	16608
Toscana	5	137	891	2326	3447	3117	2478	1547	971	1241	556	391	265	138	151	51	17712
Marche	3	23	171	751	1366	1489	1174	715	540	664	297	232	176	67	50	26	7744
Umbria	..	34	153	465	772	834	718	488	340	549	267	186	132	54	44	29	5065
Lazio	..	81	342	736	1109	1176	958	745	560	906	509	345	176	66	47	53	7809
Abruzzi e Molise	6	263	913	1812	2096	1970	1339	939	574	790	414	261	202	118	162	39	11898
Campania	6	372	1581	3326	4251	3601	2594	2039	1168	1726	819	566	476	302	291	112	23230
Puglie	6	359	1197	2421	2800	2046	1295	860	542	749	493	214	211	91	163	35	13482
Basilicata	..	209	639	958	754	494	327	185	129	216	141	78	81	56	62	49	4378
Calabria	7	676	1442	2179	2151	1598	1136	825	563	756	437	297	199	102	100	73	12541
Sicilia	22	1653	2969	3988	3992	2811	2156	1749	1293	1498	881	687	508	287	277	302	25073
Sardegna	3	135	408	714	919	751	781	514	357	500	294	183	149	61	51	102	5922
REGNO	95	4666	15915	34378	44366	36920	26205	17596	11624	15314	7805	5075	3571	1905	1954	1183	228572

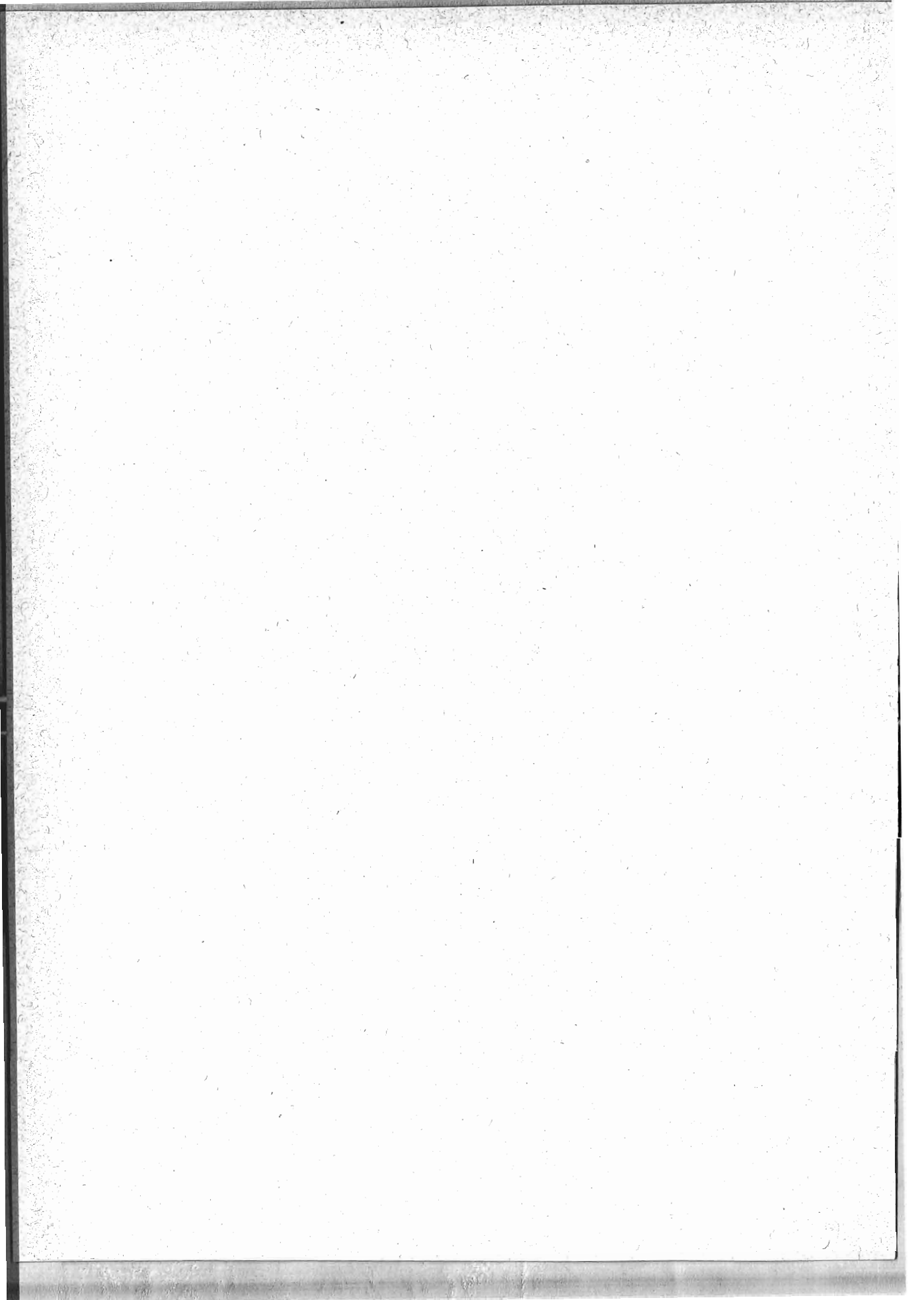

VARIAZIONI

NEL NOME O NEL TERRITORIO O NELLA DIPENDENZA AMMINISTRATIVA DEI COMUNI,

DEI MANDAMENTI AMMINISTRATIVI, DEI CIRCONDARI (O DISTRETTI)

E DELLE PROVINCE

DAL 1° GENNAIO 1882 AL 31 DICEMBRE 1893

AVVERTENZE.

In virtù della legge comunale e provinciale del 20 marzo 1865, n. 2248 (articoli 13, 14 e 15), il Governo ebbe facoltà di decretare l'unione di più Comuni o la disaggregazione delle loro frazioni; e per la disposizione dell'art. 250 della legge stessa l'esercizio di quelle facoltà era limitato a 5 anni. Questo termine fu in seguito prorogato fino al 31 dicembre 1884.

In forza della legge comunale e provinciale del 10 febbraio 1889, n. 5921 (articoli 15, 16 e 17), le succitate facoltà vennero definitivamente attribuite al potere esecutivo.

I mandamenti *amministrativi*, dei quali si tratta in questa pubblicazione, non corrispondono, come una volta, ai mandamenti *giudiziari*, ossia alle circoscrizioni delle preture. Infatti i mandamenti giudiziari furono ridotti, col R. decreto 9 novembre 1891, n. 669, emanato in esecuzione della legge 30 marzo 1890, n. 6702, da 1806 a 1535: ma l'art. 13 della legge stessa determinò che tali modificazioni alla circoscrizione giudiziaria sarebbero state attuate senza pregiudizio delle circoscrizioni amministrative ed elettorali preesistenti.

In questo Elenco sono compresi tutti i decreti di variazione pubblicati negli anni 1882-1893. Siccome generalmente tali decreti non hanno effetto che qualche tempo dopo la loro pubblicazione, alcuni di quelli usciti verso la fine del 1893 avranno effetto soltanto nell'anno 1894.

VARIAZIONI DI NOME O DI TERRITORIO O DI DIPENDENZA NEGLI ANNI 1882-1893.

COMUNI MANDAMENTI (1) CIRCONDARI (O DISTRETTI) O PROVINCE	VARIAZIONI AVVENUTE	DATA della legge o del decreto di variazione	POPOLAZIONE secondo il censimento del 1881, tenuto conto delle variazioni di territorio	
			presente	residente

PROVINCIA DI ALESSANDRIA.

Circondario di Asti.

Asti (Circondario)	Aggregato il comune di Piovà (popolazione presente 1266, residente 1368), staccato dal circondario di Casale Monferrato	Legge 5 luglio 1882	169185	173280
	Aggregato il comune di Villa San Secondo (popol. presente 1241, res. 1242), staccato dal circondario di Casale Monferrato.	Legge 2 dicembre 1888		
Cocconato (Mandamento)	Aggregato il comune di Piovà (popolazione presente 1266, residente 1368), staccato dal mandamento di Montiglio	Legge 5 luglio 1882	8852	9380
Montechiaro d'Asti (Mandamento)	Aggregato il comune di Villa San Secondo (popolazione presente 1241, residente 1242), staccato dal mandamento di Tonco	Legge 2 dicembre 1888	8964	9294
Piovà (Comune)	(Popolazione presente 1266, residente 1368): staccato dal mandamento di Montiglio (circondario di Casale Monferrato) ed aggregato al mandamento di Cocconato (circondario di Asti)	Legge 5 luglio 1882	—	—
Villa San Secondo (Comune)	(Popolazione presente 1241, residente 1242): staccato dal mandamento di Tonco (circondario di Casale Monferrato) ed aggregato al mandamento di Montechiaro d'Asti (circondario di Asti)	Legge 2 dicembre 1888	—	—

Circondario di Casale Monferrato.

Casale Monferrato (Circondario)	Ceduto il comune di Piovà (popolazione presente 1266, residente 1368) al circondario di Asti	Legge 5 luglio 1882	151926	154071
	Ceduto il comune di Villa San Secondo (popolazione presente 1241, residente 1242) al circond. di Asti	Legge 2 dicembre 1888		
Moncalvo (Mandamento)	Aggregato il comune di Penango (popolazione presente 2032, residente 2064), staccato dal mandamento di Tonco	Legge 2 aprile 1885	9341	9530
Montiglio (Mandamento)	Ceduto il comune di Piovà (popolazione presente 1266, residente 1368) al mandamento di Cocconato.	Legge 5 luglio 1882	7310	7690
Penango (Comune)	(Popolazione presente 2032, residente 2064): staccato dal mandamento di Tonco ed aggregato a quello di Moncalvo	Legge 2 aprile 1885	—	—
Piovà (Comune)	(Popolazione presente 1266, residente 1368): staccato dal mandamento di Montiglio (circondario di Casale Monferrato) ed aggregato al mandamento di Cocconato (circondario di Asti)	Legge 5 luglio 1882	—	—
Tonco (Mandamento)	Ceduto il comune di Penango (popolazione presente 2032, residente 2064) al mandamento di Moncalvo	Legge 2 aprile 1885	7313	7552
	Ceduto il comune di Villa San Secondo (popolazione presente 1241, residente 1242) al mandamento di Montechiaro d'Asti	Legge 2 dicembre 1888		
Villa San Secondo (Comune)	(Popolazione presente 1241, residente 1242): staccato dal mandamento di Tonco (circondario di Casale Monferrato) ed aggregato al mandamento di Montechiaro d'Asti (circondario di Asti)	Legge 2 dicembre 1888	—	—

Circondario di Tortona.

Castelnuovo Scrivia (Comune)	In seguito a rettifica di confini coi comuni di Alzano e Molino de' Torti, la pop. di Castelnuovo Scrivia diminuisce degli 8 abitanti del territorio aggregato al comune di Molino de' Torti	Decreto 26 aprile 1891	7232	7410
Molino de' Torti (Comune)	In seguito a rettifica di confini coi comuni di Alzano e Castelnuovo Scrivia, la pop. del comune di Molino de' Torti si accresce di 8 abitanti avuti dal comune di Castelnuovo Scrivia.	Decreto 26 aprile 1891	1039	1056

(1) Vedansi le avvertenze che precedono.

VARIAZIONI DI NOME O DI TERRITORIO O DI DIPENDENZA NEGLI ANNI 1882-1893

COMUNI MANDAMENTI CIRCONDARI (O DISTRETTI) O PROVINCE	VARIAZIONI AVVENUTE	DATA della legge o del decreto di variazione	POPOLAZIONE secondo il censimento del 1881, tenuto conto delle variazioni di territorio	
			presente	residente

PROVINCIA E CIRCONDARIO DI ANCONA.

Montenovo (Comune)	Assunta la denominazione di Ostra Vetere.	Decreto 19 marzo 1882	—	—
------------------------------	---	-----------------------	---	---

PROVINCIA DI AQUILA DEGLI ABRUZZI.

Circondario di Aquila.

Aquila (Mandamento)	Aggregato il comune di Rocca di Cambio (popolazione presente 714, residente 1015); staccato dal mandamento di S. Demetrio ne' Vestini.	Legge 2 luglio 1893	24388	25675
Bussi (Comune).	Assunta la denominazione di Bussi di Tirino	Decreto 25 ottobre 1889	—	—
Goriano Valli (Comune).	Assunta la denominazione di Molina Aterno.	Decreto 30 giugno 1889	—	—
Rocca di Cambio (Comune)	(Popolazione presente 714, residente 1015); staccato dal mandamento di S. Demetrio ne' Vestini ed aggregato a quello di Aquila.	Legge 2 luglio 1893	—	—
S. Demetrio ne' Vestini (Mandam.)	Ceduto il comune di Rocca di Cambio (popolazione presente 714, residente 1015), al mand. di Aquila	Legge 2 luglio 1893	13998	16357

PROVINCIA DI ASCOLI PICENO.

Circondario di Ascoli.

Rocca del Fluvione (Comune)	Aggregate le frazioni Casacagnano (popolazione presente 224, residente 226), Cerqueto (popolazione presente 230, residente 228) e Valcinante (popolazione presente 355, residente 358), staccate dal comune di Venarotta.	Decreto 2 marzo 1882	3066	3087
Venarotta (Comune).	Cedute le frazioni di Casacagnano (popolazione presente 224, residente 226), Cerqueto (popolazione presente 230, residente 228) e Valcinante (popolazione presente 355, residente 358) al comune di Rocca del Fluvione	Decreto 2 marzo 1882	2665	2670

Circondario di Fermo.

Monteleone di Fermo (Comune)	Ceduta la frazione S. Elpidio Morico (popolazione presente 452, residente 506) al comune di Monte S. Pietro Morico	Decreto 16 febr. 1893	978	1122
Monte S. Pietro Morico (Comune)	Aggregata la frazione S. Elpidio Morico (popolazione presente 452, residente 506), staccata dal comune di Monteleone di Fermo	Decreto 16 febr. 1893	1002	1132

PROVINCIA DI AVELLINO.

Circondario di Ariano di Puglia.

Orsara Dauno Iripina (Comune e Mandamento).	Assunta la denominazione di Orsara di Puglia	Decreto 8 agosto 1884	—	—
---	--	-----------------------	---	---

PROVINCIA DI BELLUNO.

San Tiziano di Goima (Comune).	Assunta la denominazione di Zoldo Alto.	Decreto 16 marzo 1890	—	—
--	---	-----------------------	---	---

VARIAZIONI DI NOME O DI TERRITORIO O DI DIPENDENZA NEGLI ANNI 1882-1893.

COMUNI MANDAMENTI CIRCONDARI (O DISTRETTI) O PROVINCE	VARIAZIONI AVVENUTE	DATA della legge o del decreto di variazione	POPOLAZIONE secondo il censimento del 1881, tenuto conto delle variazioni di territorio	
			presente	residente

PROVINCIA DI BENEVENTO.

Circondario di Benevento.

Benevento (Circondario)	Aggregata la frazione Ponte (popolazione presente 551, residente 554), staccata dal circondario di Cerreto Sannita	Decreto 13 marzo 1892	104841	105113
Paupisi (Comune del mandamento di Vitulano)	Aggregata la frazione Ponte (popol. presente 551, residente 554), staccata dal comune di Casalduni del mandamento di Pontelandolfo (circondario di Cerreto Sannita)	Decreto 13 marzo 1892	1881	1963
Vitulano (Mandamento)	Aggregata la frazione Ponte (popolazione presente 551, residente 554), staccata dal mandamento di Pontelandolfo	Decreto 13 marzo 1892	13371	13633

Circondario di Cerreto Sannita.

Casalduni (Comune del mandamento di Pontelandolfo)	Ceduta la frazione Ponte (popolazione presente 551, residente 554) al comune di Paupisi del mandamento di Vitulano (circondario di Benevento)	Decreto 13 marzo 1892	3098	3119
Cerreto Sannita (Circondario)	Ceduta la frazione Ponte (popolazione presente 551, residente 554) al circondario di Benevento	Decreto 13 marzo 1892	75380	75734
Pontelandolfo (Mandamento)	Ceduta la frazione Ponte (popolazione presente 551, residente 554) al mandamento di Vitulano	Decreto 13 marzo 1892	11571	11502

Circondario di S. Bartolommeo in Galdo.

S. Croce di Morcone (Comune e Mandamento)	Assunta la denominazione di Santa Croce del Sannio	Decreto 8 febbraio 1883	—	—
--	--	-------------------------	---	---

PROVINCIA DI BERGAMO.

Circondario di Bergamo.

Almenno San Salvatore (Comune)	Ceduto il territorio di Oltre Brembo (popolazione presente e residente 104) al comune di Villa di Almè	Decreto 31 dicemb. 1884	1845	1912
Bergamo (3° Mandamento)	Aggregata la frazione Dell'Oro (abitanti presenti e residenti 9), staccata dal mandamento di Ponte San Pietro	Decreto 13 aprile 1890	30713	31101
Bergamo (Circondario)	Aggregata la frazione Crespi (popolazione presente e residente 148), staccata dal circondario di Treviglio	Legge 11 aprile 1889	226012	232280
Bonate di Sopra (Comune del mandamento di Ponte S. Pietro).	Ceduta la frazione Dell'Oro (popolazione presente e residente 9) al comune di Curno del mandamento di Bergamo 3°	Decreto 13 aprile 1890	1873	1899
Buzzone San Paolo (Comune)	Assunta la denominazione di San Paolo d'Argon.	Decreto 7 luglio 1887	—	—
Calolzio (Comune)	Aggregate le sezioni Gerra e Carsano (popolazione presente e residente 113), staccate dal comune di Corte	Decreto 7 luglio 1892	1044	1060
Calusco (Comune)	Assunta la denominazione di Calusco d'Adda	Decreto 2 dicembre 1883	—	—
Capriate d'Adda (Comune del mandamento di Ponte S. Pietro).	Aggregata la frazione Crespi (popolazione presente e residente 148), staccata dal comune di Canonica d'Adda del mandamento e circondario di Treviglio	Legge 11 aprile 1889	1104	1127

VARIAZIONI DI NOME O DI TERRITORIO O DI DIPENDENZA NEGLI ANNI 1882-1893.

COMUNI MANDAMENTI CIRCONDARI (O DISTRETTI) O PROVINCE	VARIAZIONI AVVENUTE	DATA della legge o del decreto di variazione	POPOLAZIONE secondo il censimento del 1881, tenuto conto delle variazioni di territorio	
			presente	residente

Segue PROVINCIA DI BERGAMO.

Segue Circondario di Bergamo.

Corte (Comune)	Cedute le sezioni Gerra e Carsano (popolazione presente e residente 113) al comune di Calozio . .	Decreto 7 luglio 1892	1317	1360
Curno (Comune del 3° mandamento di Bergamo)	Aggregata la frazione Dell'Oro (popolazione presente e residente 9), staccata dal comune di Bonate di Sopra del mandamento di Ponte San Pietro . .	Decreto 13 aprile 1890	1281	1304
Ponte S. Pietro (Mandamento)	Aggregata la frazione Crespi (popolazione presente e residente 148), staccata dal mandamento di Treviglio	Legge 11 aprile 1889	27173	27551
	Ceduta la frazione Dell'Oro (popolazione presente e residente 9) al mandamento di Bergamo 3° . . .	Decreto 13 aprile 1890		
Pontida (Comune)	Assunta la denominazione di Pontida	Decreto 19 agosto 1882	—	—
Terno (Comune)	Assunta la denominazione di Terno d'Isola	Decreto 4 dicembre 1892	—	—
Villa d'Almè (Comune)	Aggregato il territorio di Oltre Brembo (popolazione presente e residente 104), staccato dal comune di Almenno San Salvatore	Decreto 31 dicemb. 1884	1439	1502

Circondario di Clusone.

Volpino (Comune)	Assunta la denominazione di Costa Volpino	Decreto 21 agosto 1884	—	—
-----------------------------------	---	------------------------	---	---

Circondario di Treviglio.

Canonica d'Adda (Comune del mandamento del Treviglio)	Ceduta la frazione Crespi (popolazione presente e residente 148) al comune di Capriate d'Adda del mandamento di Ponte San Pietro (circondario di Bergamo)	Legge 11 aprile 1889	1702	1664
Treviglio (Mandamento)	Ceduta la frazione Crespi (popolazione presente e residente 148) al mandamento di Ponte S. Pietro	Legge 11 aprile 1889	38818	39688
Treviglio (Circondario)	Ceduta la frazione Crespi (popolazione presente e residente 148) al circondario di Bergamo	Legge 11 aprile 1889	109293	111323

PROVINCIA DI BOLOGNA.

Bologna (Provincia)	Aggregati i comuni di Castel del Rio (popolazione presente 2912, residente 2924), Fontana Elice (popolazione presente 2039, residente 2078) e Tosignano (popolazione presente 2454, residente 2457), staccati dalla provincia di Ravenna	Legge 3 giugno 1884	464879	468631
--------------------------------------	--	---------------------	--------	--------

Circondario di Bologna.

Santa Maria in Duno (Comune)	Assunta la denominazione di Bentivoglio	Decreto 10 dicemb. 1885	—	—
---	---	-------------------------	---	---

Circondario d'Imola.

Castel del Rio (Comune)	(Popolazione presente 2912, residente 2924): staccato dal mandamento di Casola Valsenio (circondario di Faenza, provincia di Ravenna) ed aggregato al mandamento e circondario d'Imola (provincia di Bologna)	Legge 3 giugno 1884	—	—
Fontana Elice (Comune)	(Popolazione presente 2039, residente 2078): staccato dal mandamento di Casola Valsenio (circondario di Faenza, provincia di Ravenna) ed aggregato al mandamento e circondario d'Imola (provincia di Bologna)	Legge 3 giugno 1884	—	—

VARIAZIONI DI NOME O DI TERRITORIO O DI DIPENDENZA NEGLI ANNI 1882-1893.

COMUNI MANDAMENTI CIRCONDARI (O DISTRETTI) O PROVINCE	VARIAZIONI AVVENUTE	DATA della legge o del decreto di variazione	POPOLAZIONE secondo il censimento del 1881, tenuto conto delle variazioni di territorio	
			presente	residente

Segue **PROVINCIA DI BOLOGNA.**

Segue Circondario d'Imola.

Imola (Circondario)	Aggregati i comuni di Castel del Rio (popolazione presente 2912, residente 2924), Fontana Elice (popolazione presente 2039, residente 2078) e Tossignano (popolazione presente 2454, residente 2457), staccati dal circondario di Faenza, in provincia di Ravenna.	Legge 3 giugno 1884	73525	74455
Imola (Mandamento)	Aggregati i comuni di Castel del Rio (popolazione presente 2912, residente 2924), Fontana Elice (popolazione presente 2039, residente 2078) e Tossignano (popolazione presente 2454, residente 2457), staccati dal mandamento di Casola Valsenio, del circondario di Faenza, in provincia di Ravenna	Legge 3 giugno 1884	42534	43531
Tossignano (Comune)	(Popolazione presente 2454, residente 2457): staccato dal mandamento di Casola Valsenio (circondario di Faenza, provincia di Ravenna) ed aggregato al mandamento e circondario d'Imola (provincia di Bologna)	Legge 3 giugno 1884	—	—

Circondario di Vergato.

Caprara Sopra Panico (Comune).	Assunta la denominazione di Marzabotto	Decreto 2 luglio 1882	—	—
Porretta (Comune e Mandam.) . .	Assunta la denominazione di Bagni della Porretta.	Decreto 23 nov. 1882	—	—
Tavernola Reno (Comune)	Assunta la denominazione di Grizzana	Decreto 10 dicemb. 1882	—	—

PROVINCIA DI BRESCIA.

Circondario di Breno.

Cividate Alpino (Comune)	Assunta la denominazione di Cividate Camuno . .	Decreto 30 gennaio 1887	—	—
---	---	-------------------------	---	---

Circondario di Brescia.

Bagnolo Mella (Mandamento) . . .	Ceduto il territorio di Valabbio (popolazione presente e residente 25) al mandamento di Ospitaletto.	Decreto 22 ottob. 1884	21208	20784
Brescia (Circondario)	Aggregato il comune di Isorella (popolazione presente 1495, residente 1499), staccato dal circondario di Verolanuova	Legge 14 luglio 1887	223283	222353
Isorella (Comune)	(Popolazione presente 1495, residente 1499): staccato dal mandamento di Leno del circondario di Verolanuova ed aggregato al mandamento di Montichiari del circondario di Brescia	Legge 14 luglio 1887	—	—
Lograto (Comune del mandamento di Ospitaletto)	Aggregato il territorio di Valabbio (popolazione presente e residente 25), staccato dal comune di Mairano del mandamento di Bagnolo Mella . . .	Decreto 22 ottobre 1884	1310	1294
Mairano (Comune del mandamento di Bagnolo Mella)	Ceduto il territorio di Valabbio (popolazione presente e residente 25) al comune di Lograto del mandamento di Ospitaletto.	Decreto 22 ottobre 1884	1514	1519
Montichiari (Mandamento)	Aggregato il comune di Isorella (popolazione presente 1495, residente 1499), staccato dal mandamento di Leno	Legge 14 luglio 1887	25062	25296
Ospitaletto (Mandamento)	Aggregato il territorio di Valabbio (popolazione presente e residente 25), staccato dal mandamento di Bagnolo Mella.	Decreto 22 ottobre 1884	21344	20803

VARIAZIONI DI NOME O DI TERRITORIO O DI DIPENDENZA NEGLI ANNI 1882-1893.

COMUNI MANDAMENTI CIRCONDARI (O DISTRETTI) O PROVINIE	VARIAZIONI AVVENUTE	DATA della legge o del decreto di variazione	POPOLAZIONE secondo il censimento del 1881, tenuto conto delle variazioni di territorio	
			presente	residente

Segue PROVINCIA DI BRESCIA.

Circondario di Verolanuova.

Isorella (Comune)	(Popolazione presente 1495, residente 1499): staccato dal mandamento di Leno del Circondario di Verolanuova ed aggregato al mandamento di Montichiari del circondario di Brescia	Legge 14 luglio 1887	—	—
Leno (Mandamento)	Ceduto il comune di Isorella (popolazione presente 1495, residente 1499) al mandamento di Montichiari	Legge 14 luglio 1887	23100	23197
Verolanuova (Circondario)	Ceduto il comune di Isorella (popolazione presente 1495, residente 1499) al circondario di Brescia	Legge 14 luglio 1887	55319	55462

PROVINCIA DI CAGLIARI.

Circondario di Cagliari.

Pauli Monserrato (Comune)	Assunta la denominazione di Monserrato	Decreto 4 marzo 1888	—	—
--	--	----------------------	---	---

PROVINCIA DI CALTANISSETTA.

Circondario di Piazza Armerina.

Calascibetta (Mandamento)	Staccato il comune di Villarosa (popolazione presente 9652, residente 9601), costituito in mandamento colla denominazione omonima	Legge 3 giugno 1884	6867	6901
Villarosa (Mandamento)	Nuovo mand. costituito col com. omonimo (pop. pres. 9652, res. 9601), staccato dal mand. di Calascibetta	Legge 3 giugno 1884	9652	9601

PROVINCIA DI CAMPOBASSO.

Circondario d' Isernia.

Castellone al Volturno (Mandam.)	Ceduta la frazione Cerasuolo (popolazione presente e residente 599) al mandamento di Venafro	Decreto 3 aprile 1884	9326	10514
Castelluccio in Verrino (Comune)	Assunta la denominazione di Verrino	Decreto 1 agosto 1891	—	—
Filignano (Comune del mandamento di Venafro)	Aggregata la frazione Cerasuolo (popolazione presente e residente 599), staccata dal comune di Rocchetta a Volturno del mandamento di Castellone al Volturno	Decreto 3 aprile 1884	2554	2780
Rocchetta a Volturno (Comune del mandamento di Castellone al Volturno)	Ceduta la frazione Cerasuolo (popolazione presente e residente 599) al comune di Filignano del mandamento di Venafro	Decreto 3 aprile 1884	1640	1885
Venafro (Mandamento)	Aggregata la frazione Cerasuolo (popolazione presente e residente 599), staccata dal mandamento di Castellone al Volturno	Decreto 3 aprile 1884	12991	13242
Verrino (Comune)	Assunta la denominazione di Castel Verrino	Decreto 29 ottob. 1893	—	—

Circondario di Larino.

Castelluccio Acqua Borrana (Comune)	Assunta la denominazione di Castelmauro	Decreto 22 gennaio 1885	—	—
--	---	-------------------------	---	---

VARIAZIONI DI NOME O DI TERRITORIO O DI DIPENDENZA NEGLI ANNI 1882-1893.

COMUNI MANDAMENTI CIRCONDARI (O DISTRETTI) O PROVINCE	VARIAZIONI AVVENUTE	DATA della legge o del decreto di variazione	POPOLAZIONE secondo il censimento del 1881, tenuto conto delle variazioni di territorio	
			pres-nte	residente

PROVINCIA DI CASERTA.

Circondario di Caserta.

Vitulaccio (Comune)	Assunta la denominazione di Vitulazio	Decreto 3 dicembre 1882	—	—
--------------------------------------	---	-------------------------	---	---

Circondario di Sora.

Palazzolo di Castrocielo (Comune)	Assunta la denominazione di Castrocielo	Decreto 16 agosto 1882	—	—
--	---	------------------------	---	---

PROVINCIA DI COMO.

Circondario di Como.

Camerlata (Comune del mandamento di Como 2°)	(Popolazione presente 2517, residente 2549): soppresso ed aggregato al comune di Como (mandamento di Como 1°)	Decreto 7 dicembre 1884	—	—
Camnago di Ugiate (Comune)	Assunta la denominazione di Camnago Faloppia	Decreto 2 febbraio 1893	—	—
Colciago (Comune)	(Popolazione presente 584, residente 612): soppresso ed aggregato al comune di Lurago d'Erba	Decreto 11 settemb. 1883	—	—
Como (Comune)	Aggregati i soppressi comuni di Monte Olimpino (popolazione presente 2272, residente 2324) e Camerlata (popolazione presente 2517, residente 2549)	Decreto 7 dicembre 1884	30349	31268
Como (1° mandamento)	Aggregati i soppressi comuni di Camerlata (popolazione presente 2517, residente 2549) e Monte Olimpino (pop. presente 2272, residente 2324)	Decreto 7 dicembre 1884	30349	31268
Como (2° mandamento)	Ceduti i soppressi comuni di Camerlata (popolazione presente 2517, residente 2549) e Monte Olimpino (popolazione presente 2272, residente 2324) al mandamento di Como 1°	Decreto 7 dicembre 1884	20573	21163
Lurago d'Erba (Comune)	Aggregato il soppresso comune di Colciago (popolazione presente 584, residente 612)	Decreto 11 settem. 1883	1837	1896
Monte Olimpino (Comune del mandamento di Como 2°)	(Popolazione presente 2272, residente 2324): soppresso ed aggregato al comune di Como (mandamento di Como 1°)	Decreto 7 dicembre 1884	—	—

Circondario di Lecco.

Caslino Piano d'Erba (Comune)	Assunta la denominazione di Caslino d'Erba	Decreto 18 luglio 1882	—	—
Missaglia (Comune)	Aggregati i territori di Missagliola (popolazione presente e residente 32), Molinate (popolazione presente e residente 119) e Rangione (popolazione presente e residente 34), staccati dal comune di Monticello	Decreto 4 giugno 1882	1594	1586
Monticello (Comune)	Ceduti i territori di Missagliola (popolazione presente e residente 32), Molinate (popolazione presente e residente 119) e Rangione (popolazione presente e residente 34) al comune di Missaglia	Decreto 4 giugno 1882	2073	2145

Circondario di Varese.

Lentate Verbanò (Comune)	Assunta la denominazione di Osmate Lentate	Decreto 9 giugno 1892	—	—
Luvino (Comune e Mandamento)	Assunta la denominazione di Luino	Decreto 27 gennaio 1889	—	—
Cremenaga (Comune)	Aggregata la frazione Campagna (popolazione presente 124, residente 123), staccata dal comune di Viconago	Decreto 20 nov. 1893	366	379
Viconago (Comune)	Ceduta la frazione Campagna (popolazione presente 124, residente 123), al comune di Cremenaga	Decreto 20 nov. 1893	1078	1188

VARIAZIONI DI NOME O DI TERRITORIO O DI DIPENDENZA NEGLI ANNI 1882-1893.

COMUNI MANDAMENTI CIRCONDARI (O DISTRETTI) O PROVINCE	VARIAZIONI AVVENUTE	DATA della legge o del decreto di variazione	POPOLAZIONE secondo il censimento del 1881, tenuto conto delle variazioni di territorio	
			presente	residente

PROVINCIA DI COSENZA.

Circondario di Cosenza.

Aprigliano (Mandamento)	Cedute le frazioni S. Ippolito (popolazione presente 608, residente 618), e Torzano (popolazione presente 483, residente 563) al mandamento di Cosenza	Decreto 11 ottobre 1893	8282	10115
Cosenza (Comune del mandamento omonimo).	Aggregate le frazioni S. Ippolito (popolazione presente 608, residente 618), e Torzano (popolazione presente 483, residente 563), staccate dal comune di Pietrafitta del mandamento di Aprigliano	Decreto 11 ottobre 1893	17777	17434
Cosenza (Mandamento)	Aggregate le frazioni S. Ippolito (popolazione presente 608, residente 618), e Torzano (popolazione presente 483, residente 563) staccate dal mandamento di Aprigliano	Decreto 11 ottobre 1893	17777	17434
Pietrafitta (Comune del mandamento di Aprigliano)	Cedute le frazioni S. Ippolito (popolazione presente 608, residente 618), e Torzano (popolazione presente 483, residente 563), al comune ed al mandamento di Cosenza	Decreto 11 ottobre 1893	1345	1791

PROVINCIA DI CREMONA.

Circondario di Cremona.

Casalsigone ed Uniti (Comune).	Assunta la denominazione di Pozzaglio ed Uniti.	Decreto 26 febbraio 1888	—	—
---	---	--------------------------	---	---

PROVINCIA DI CUNEO.

Circondario d'Alba.

Serralunga Cereseto (Comune).	Assunta la denominazione di Serralunga d'Alba.	Decreto 17 luglio 1890	—	—
--	--	------------------------	---	---

Circondario di Mondovì.

Bonvicino (Comune del mandamento di Dogliani)	Ceduta la frazione Lovera (popolazione presente 217, residente 223) al comune ed al mandamento di Murazzano.	Decreto 27 genn. 1884 (a)	(a)	(a)
Dogliani (Mandamento)	Ceduta la frazione Lovera (popolazione presente 217, residente 223) al mandamento di Murazzano	Decreto 27 genn. 1884 (a)	(a)	(a)
Murazzano (Comune del mandamento omonimo).	Aggregate la frazione Lovera (popolazione presente 217, residente 223), staccata dal comune di Bonvicino del mandamento di Dogliani.	Decreto 27 genn. 1884 (a)	(a)	(a)
Murazzano (Mandamento)	Aggregate la frazione Lovera (popolazione presente 217, residente 223), staccata dal mandamento di Dogliani.	Decreto 27 genn. 1884 (a)	(a)	(a)

PROVINCIA DI FERRARA.

Circondario di Comacchio.

Migliaro (Comune)	Assunta la denominazione di Migliarino	Decreto 2 dicembre 1883	—	—
------------------------------------	--	-------------------------	---	---

(a) Il Decreto 27 gennaio 1884 fu revocato con quello 22 maggio 1887: di modo che la popolazione dei comuni di Bonvicino e di Murazzano rimane ora quale era prima della variazione suddetta; e cioè quale è riportata nelle tabelle del censimento 31 dicembre 1881.

VARIAZIONI DI NOME O DI TERRITORIO O DI DIPENDENZA NEGLI ANNI 1882-1893.

COMUNI MANDAMENTI CIRCONDARI (O DISTRETTI) O PROVINCE	VARIAZIONI AVVENUTE	DATA della legge o del decreto di variazione	POPOLAZIONE secondo il censimento del 1881, tenuto conto delle variazioni di territorio	
			presente	residente

PROVINCIA DI FIRENZE.

Circondario di Firenze.

Barberino di Val d'Elsa (Comune).	Staccata la frazione Tavernelle (popolazione presente 3889, residente 3893), costituitasi in comune conservando la stessa denominazione.	Decreto 18 dicemb. 1892	6485	6549
Borgo S. Lorenzo (Mandamento)	Cedute le frazioni Celle (popolazione presente 1556, residente 1565) e Villa (popolazione presente 192, residente 198) al mandamento di Dicomano. . .	Decreto 26 marzo 1893	21223	21557
Dicomano (Comune del mandamento omonimo)	Aggregate le frazioni Celle (popolazione presente 1556; residente 1565) e Villa (popolazione presente 192, residente 198), staccate dal comune di Vecchio del mandamento di Borgo San Lorenzo.	Decreto 26 marzo 1893	5985	6114
Dicomano (Mandamento).	Aggregate le frazioni Celle (popolazione presente 1556, residente 1565) e Villa (popolazione presente 192, residente 198), staccate dal mandamento di Borgo S. Lorenzo.	Decreto 26 marzo 1893	11800	12395
Tavernelle (Comune)	Nuovo comune costituito colla frazione Tavernelle (popolazione presente 3889, residente 3893), staccata dal comune di Barberino di Val d'Elsa. . .	Decreto 18 dicemb. 1892	3889	3893
Vicchio (Comune del mandamento di Borgo S. Lorenzo).	Cedute le frazioni Celle (popolazione presente 1556, residente 1565) e Villa (popolazione presente 192, residente 198) al comune ed al mandamento di Dicomano.	Decreto 26 marzo 1893	8762	8943

Circondario di Rocca S. Casciano.

Portico di Romagna (Comune)	Assunta la denominazione di Portico e San Benedetto	Decreto 30 maggio 1884	—	—
--	---	------------------------	---	---

PROVINCIA DI GENOVA.

Circondario di Chiavari.

Coreglia di Fontanabona (Comune)	Assunta la denominazione di Coreglia Ligure	Decreto 19 gennaio 1888	—	—
---	---	-------------------------	---	---

Circondario di Genova.

Campofreddo (Comune e mandamento)	Assunta la denominazione di Campo Ligure	Decreto 6 aprile 1884	—	—
Casella (Comune)	Staccate le frazioni Frassinello (popolazione presente 158, residente 192), Carsi (popolazione presente 148, residente 173), e Senarega (popolazione presente 98, residente 119), costituitesi in comune insieme ad altre frazioni di altri comuni, con la denominazione di Val Brevenna.	Legge 15 agosto 1893	1483	1815
Ceranesi (Comune)	Ceduta la frazione Torre (popolazione presente e residente 451) al comune di Pontedecimo.	Decreto 2 giugno 1889	3024	3077
Montoggio (Comune del mandamento di Staglieno)	Staccata la frazione Frassineto (popolazione presente e residente 190), costituitasi in comune, unitamente ad altre frazioni di altri comuni, con la denominazione di Val Brevenna, ed aggregata al mandamento di Savignone.	Legge 15 agosto 1893	3668	3987
Pontedecimo (Comune)	Aggregata la frazione Torre (popolazione presente e residente 451), staccata dal comune di Ceranesi	Decreto 2 giugno 1889	4058	4128
Rosso (Comune)	Assunta la denominazione di Davagna	Decreto 26 marzo 1891	—	—

VARIAZIONI DI NOME O DI TERRITORIO O DI DIPENDENZA NEGLI ANNI 1882-1893.

COMUNI MANDAMENTI CIRCONDARI (O DISTRETTI) O PROVINCE	VARIAZIONI AVVENUTE	DATA della legge o del decreto di variazione	POPOLAZIONE secondo il censimento del 1881, tenuto conto delle variazioni di territorio	
			presente	residente

Segue PROVINCIA DI GENOVA.

Segue Circondario di Genova.

Savignone (Comune)	Staccate le frazioni Vaccarezza (in parte) (popolazione presente 147, residente 175), Nemo (popolazione presente 500, residente 599), Clavarezza (popolazione presente 418, residente 531), Pareto (popolazione presente 548, residente 740), e Tonno (popolazione presente 290, residente 418), costituitesi in comune, unitamente ad altre frazioni di altri comuni con la denominazione di Val Brevenna	Legge 15 agosto 1893	2120	2306
Savignone (Mandamento)	Aggregata la frazione Frassineto (popolazione presente e residente 190), staccata dal mandamento di Staglieno, e costituitasi in comune, unitamente ad altre frazioni di altri comuni, colla denominazione di Val Brevenna	Legge 15 agosto 1893	9614	11439
Staglieno (Mandamento).	Aggregato il comune di Bargagli (popolazione presente 3154, residente 3306), staccato dal mandamento di Torriglia.	Legge 14 maggio 1882	18564	19103
	Staccata la frazione Frassineto (popolazione presente e residente 190), ed aggregata al mandamento di Savignone.	Legge 15 agosto 1893		
Torrigha (Mandamento).	Ceduto il comune di Bargagli (popolazione presente 3154, residente 3306) al mandamento di Staglieno	Legge 14 maggio 1882	9694	11535
Val Brevenna (Comune).	Nuovo comune costituito colle frazioni Vaccarezza (in parte) (popolazione presente 147, residente 175), Nemo (popolazione presente 500, residente 599), Clavarezza (popolazione presente 418, residente 531), Pareto (popolazione presente 548, residente 740) e Tonno (popolazione presente 290, residente 418), staccate dal comune di Savignone; colle frazioni Frassinello (popolazione presente 158, residente 192), Carsi (popolazione presente 148, residente 173), e Senarega (popolazione presente 98, residente 119), staccate dal comune di Casella; e colla frazione Frassineto (popolazione presente e residente 190), staccata dal comune di Montoggio (mandamento di Staglieno)	Legge 15 agosto 1893	2497	3137

PROVINCIA DI GIRGENTI.

Circondario di Girgenti.

Aragona (Comune del mandamento omonimo)	Ceduta la frazione Joppolo (popolazione presente 1335, residente 1342) al comune ed al mandamento di Raffadali	Decreto 3 luglio 1892	11286	11517
Aragona di Sicilia (Mandamento).	Ceduta la frazione Joppolo (popolazione presente 1335, residente 1342), al mandamento di Raffadali	Decreto 3 luglio 1892	13546	13627
Raffadali (Comune del mandamento omonimo)	Aggregata la frazione Joppolo (popolazione presente 1335, residente 1342), staccata dal comune e dal mandamento di Aragona.	Decreto 3 luglio 1892	8968	9078
Raffadali (Mandamento).	Aggregata la frazione Joppolo (popolazione presente 1335, residente 1342), staccata dal mandamento di Aragona di Sicilia	Decreto 3 luglio 1892	10407	10468

VARIAZIONI DI NOME O DI TERRITORIO O DI DIPENDENZA NEGLI ANNI 1882-1893.

COMUNI MANDAMENTI CIRCONDARI (O DISTRETTI) O PROVINCE	VARIAZIONI AVVENUTE	DATA della legge o del decreto di variazione	POPOLAZIONE secondo il censimento del 1881, tenuto conto delle variazioni di territorio	
			presente	residente

PROVINCIA DI LECCE.

Circondario di Gallipoli.

Casarano (Comune)	Aggregata la frazione Melissano (popolazione presente 1595, residente 1618), staccata dal comune di Taviano	Decreto 31 dicemb. 1884	6434	6488
Taviano (Comune)	Ceduta la frazione Melissano (popolazione presente 1595, residente 1618) al comune di Casarano	Decreto 31 dicemb. 1884	3001	3030

Circondario di Lecce.

Castrifrancone (Comune)	Assunta la denominazione di Castri di Lecce	Decreto 24 dicemb. 1891	—	—
--	---	-------------------------	---	---

PROVINCIA DI LIVORNO.

Circondario di Portoferraio.

Marciana (Comune)	Staccate le frazioni Marciana Marina (popolazione presente 2235, residente 2426), Sant' Ilario con Pila (popolazione presente 702, residente 698), San Piero in Campo (popolazione presente 996, residente 1009), Marina di Campo (popolazione presente 482, residente 524) e Pianosa (popolazione presente 774, residente 603), costituitesi in comune colla denominazione di Marciana Marina	Decreto 23 marzo 1884	2437	2432
Marciana Marina (Comune)	Nuovo comune costituito colle frazioni Marciana Marina (popolazione presente 2235, residente 2426), Sant' Ilario con Pila (popolazione presente 702, residente 698), San Piero in Campo (popolazione presente 996, residente 1009), Marina di Campo (popolazione presente 482, residente 524) e Pianosa (popolazione presente 774, residente 603), staccate dal comune di Marciana.	Decreto 23 marzo 1884	5189	5260
Rio dell'Elba (Comune)	Staccata la frazione Rio Marina (popolazione presente 3505, residente 4001), costituitasi in comune conservando la stessa denominazione.	Decreto 21 maggio 1882	2584	2583
Rio Marina (Comune)	Nuovo comune costituito colla frazione Rio Marina (popolazione presente 3505, residente 4001), staccata dal comune di Rio dell'Elba	Decreto 21 maggio 1882	3505	4001

PROVINCIA E CIRCONDARIO DI LUCCA

Bagni di Lucca (Comune)	Aggregate le frazioni Lignano e Bugnano (popolazione presente 605, residente 766), Pieve dei Monti di Villa (popolazione presente 275, residente 310) e Granaiola (popolazione presente 290, residente 333), staccate dal comune di Borgo a Mozzano.	Decreto 2 febbraio 1893	10375	12011
Borgo a Mozzano (Comune del mandamento omonimo)	Ceduta una zona di territorio, con una popolazione presente e residente di 53 abitanti, al comune di Lucca (mandamento di Lucca 2°)	Decreto 22 giugno 1884	8377	9488
	Cedute le frazioni Lignano e Bugnano (popolazione presente 605, residente 766), Pieve dei Monti di Villa (popolazione presente 275, residente 310) e Granaiola (popolazione presente 290, residente 333) al comune di Bagni di Lucca	Decreto 2 febbraio 1893		
Borgo a Mozzano (Mandamento).	Ceduta una zona di territorio, con una popolazione presente e residente di 53 abitanti, al mandamento di Lucca 2°	Decreto 22 giugno 1884	25935	29461
Buggiano (Comune)	Staccata la frazione Ponte Buggianese (popolazione presente 6144, residente 6545), costituitasi in comune conservando la stessa denominazione	Decreto 6 maggio 1883	4481	4484

VARIAZIONI DI NOME O DI TERRITORIO O DI DIPENDENZA NEGLI ANNI 1882-1893.

COMUNI MANDAMENTI CIRCONDARI (O DISTRETTI) O PROVINCE	VARIAZIONI AVVENUTE	DATA della legge o del decreto di variazione	POPOLAZIONE secondo il censimento del 1881, tenuto conto delle variazioni di territorio	
			presente	residente

Segue PROVINCIA E CIRCONDARIO DI LUCCA.

Capannori (Comune del mandamento omonimo)	Aggregata una zona di territorio, con una popolazione presente e residente di 53 abitanti, staccata dal comune di Lucca e dal mandamento di Lucca 2°	Decreto 22 giugno 1884	43726	47869
Capannori (1° mandamento)	Aggregata una zona di territorio, con una popolazione presente e residente di 53 abitanti, staccata dal mandamento di Lucca 2°	Decreto 22 giugno 1884	25643	28829
Capannori (2° mandamento)	Cedute le frazioni Stiappa (popolazione presente 386, residente 457) e Pontito (popolazione presente 405, residente 546, al mandamento di Pescia	Decreto 26 luglio 1883	22934	24623
	Cedute le frazioni Veneri (popolazione presente 1196, residente 1206) e Collodi (popolazione presente 1520, residente 1608) al mandamento di Pescia	Decreto 15 maggio 1884		
Lucca (Comune)	Aggregata una zona di territorio con una popolazione presente e residente di 53 abitanti, staccata dal comune e dal mandamento di Borgo a Mozzano, e cedutane una, con altrettanta popolazione, al comune di Capannori (mandamento di Capannori 1°)	Decreto 22 giugno 1884	—	—
Lucca (2° mandamento)	Aggregata una zona di territorio, con una popolazione presente e residente di 53 abitanti, staccata dal mandamento di Borgo a Mozzano, e cedutane una con altrettanta popolazione, al mandamento di Capannori 1°	Decreto 22 giugno 1884	—	—
Pescia (Comune del mandamento omonimo)	Aggregata la frazione Pietrabona (popolazione presente 898, residente 956), staccata dal comune di Vellano	Decreto 26 luglio 1883	18005	18603
	Aggregate le frazioni Veneri (popolazione presente 1196, residente 1206) e Collodi (popolazione presente 1520, residente 1608), staccate dal comune di Villa Basilica (mandamento di Capannori 2°)	Decreto 15 maggio 1884		
	Aggregate le frazioni San Quirico (popolazione presente 598, residente 700), Medicina (popolazione presente 305, residente 348), Fibbiarella (popolazione presente 166, residente 213) e Aranco (popolazione presente 249, residente 254), staccate dal comune e dal mandamento di Villa Basilica	Decreto 16 novem. 1890		
Pescia (Mandamento)	Aggregate le frazioni Stiappa (popolazione presente 386, residente 457) e Pontito (popolazione presente 405, residente 546), staccate dal mandamento di Capannori 2°	Decreto 26 luglio 1883	32108	33196
	Aggregate le frazioni Veneri (popolazione presente 1196, residente 1206) e Collodi (popolazione presente 1520, residente 1608) staccate dal mandamento di Capannori 2°	Decreto 15 maggio 1884		
Ponte Buggianese (Comune)	Nuovo comune costituito colla frazione Ponte Buggianese (popolaz. presente 6144, residente 6545), staccata dal comune di Buggiano	Decreto 6 maggio 1883	6144	6545
Vellano (Comune del mandamento di Pescia)	Ceduta la frazione Pietrabona (popolazione presente 898, residente 956) al comune di Pescia, e aggregate le frazioni Stiappa (popolazione presente 386, residente 457) e Pontito (popolazione presente 405, residente 546), staccate dal comune di Villa Basilica e dal mandamento di Capannori 2°	Decreto 26 luglio 1883	2846	3092
Villa Basilica (Comune del mandamento di Capannori 2°)	Cedute le frazioni Stiappa (popolazione presente 386, residente 457) e Pontito (popolazione presente 405, residente 546) al comune di Vellano ed al mandamento di Pescia	Decreto 26 luglio 1883	3533	4068
	Cedute le frazioni Veneri (popolazione presente 1196, residente 1206) e Collodi (popolazione presente 1520, residente 1608) al comune ed al mandamento di Pescia	Decreto 15 maggio 1884		
	Cedute le frazioni San Quirico (popolazione presente 598, residente 700), Medicina (popolazione presente 305, residente 348), Fibbiarella (popolazione presente 166, residente 213) e Aranco (popolazione presente 249, residente 254) al comune di Pescia	Decreto 16 novem. 1890		

VARIAZIONI DI NOME O DI TERRITORIO O DI DIPENDENZA NEGLI ANNI 1882-1893.

COMUNI MANDAMENTI CIRCONDARI (O DISTRETTI) O PROVINCE	VARIAZIONI AVVENUTE	DATA della legge o del decreto di variazione	POPOLAZIONE secondo il censimento del 1881, tenuto conto delle variazioni di territorio	
			presente	residente

PROVINCIA DI MACERATA.

Circondario di Macerata.

Porto Recanati (Comune)	Nuovo comune costituito colle frazioni di Porto Recanati (popolazione presente 4412, residente 4729), S. Maria in Potenza (popolazione presente 345, residente 350), Montarice (popolazione presente 495, residente 500, e Scossicci (popolazione presente 532, residente 537), staccate dal comune di Recanati	Decreto 15 gen. 1893	5784	6116
Recanati (Comune)	Staccate le frazioni Porto Recanati (popolazione presente 4412, residente 4729), S. Maria in Potenza (popolazione presente 345, residente 350), Montarice (popolazione presente 495, residente 500) e Scossicci (popolazione presente 532, residente 537) e costituite in comune con la denominazione di Porto Recanati	Decreto 15 gen. 1893	13740	13879

PROVINCIA DI MANTOVA.

Quattrovile (Comune)	Assunta la denominazione di Virgilio.	Decreto 15 marzo 1883	—	—
---------------------------------------	---	-----------------------	---	---

PROVINCIA DI MILANO.

Circondario di Abbiategrasso.

Abbategrasso (Circondario)	Ceduto il comune di Lonate Pozzolo (popolazione presente 4923, residente 5091) al circondario di Gallarate	Legge 11 aprile 1886	103838	106894
Cuggiono (Mandamento)	Ceduto il comune di Lonate Pozzolo (popolazione presente 4923, residente 5091) al mandamento di Gallarate	Legge 11 aprile 1886	29610	31675
Lonate Pozzolo (Comune)	(Popolazione presente 4923, residente 5091): staccato dal mandamento di Cuggiono (circondario di Abbiategrasso) ed aggregato al mandamento di Gallarate (circondario di Gallarate)	Legge 11 aprile 1886	—	—

Circondario di Gallarate.

Fagnano Olona (Comune)	Ceduta la frazione Solbiello (popolazione presente 397, residente 421) al comune di Solbiate Olona.	Decreto 12 gen. 1893	3451	3670
Gallarate (Circondario)	Aggregato il comune di Lonate Pozzolo (popolazione presente 4923, residente 5091), staccato dal circondario di Abbiategrasso	Legge 11 aprile 1886	158409	162593
Gallarate (Mandamento)	Aggregato il comune di Lonate Pozzolo (popolazione presente 4923, residente 5091), staccato dal mandamento di Cuggiono.	Legge 11 aprile 1886	33291	34673
Jerago con Besnate (Comune)	Aggregata la frazione Orago (popolazione presente 251, residente 265), staccata dal comune di Orago	Decreto 20 marzo 1892	2083	2013
Lonate Pozzolo (Comune)	(Popolazione presente 4923, residente 5091): staccato dal mandamento di Cuggiono (circondario di Abbiategrasso) ed aggregato al mandamento di Gallarate (circondario di Gallarate)	Legge 11 aprile 1886	—	—
Orago (Comune)	Ceduta la frazione Orago (popolazione presente 251, residente 265) al comune di Jerago con Besnate	Decreto 20 marzo 1892	791	871
	Assunta la denominazione di Cavaria e Uniti.	Decreto 20 marzo 1892	—	—
Solbiate Olona (Comune)	Aggregata la frazione Solbiello (popolazione presente 397, residente 421), staccata dal comune di Fagnano Olona	Decreto 12 gen. 1893	1272	1324

VARIAZIONI DI NOME O DI TERRITORIO O DI DIPENDENZA NEGLI ANNI 1882-1893.

COMUNI MANDAMENTI CIRCONDARI (O DISTRETTI) O PROVINCE	VARIAZIONI AVVENUTE	DATA della legge o del decreto di variazione	POPOLAZIONE secondo il censimento del 1881, tenuto conto delle variazioni di territorio	
			presente	residente

Segue PROVINCIA DI MILANO.

Circondario di Lodi.

Borghetto Lodigiano (Mandam.)	Ceduti i comuni di Cavenago d'Adda (popolazione presente 2521, residente 2550) e San Martino in Strada (popolazione presente 2585, residente 2596) al mandamento di Lodi 2°	Legge 12 giugno 1887	18242	18329
Casale Pusterlengo (Mandamento)	Ceduto il soppresso comune di Pizzolano (popolazione presente 421, residente 417) al mandamento di Codogno.	Decreto 16 febr. 1882	32019	32371
Cavenago d'Adda (Comune)	(Popolazione presente 2521, residente 2550): staccato dal mandamento di Borghetto Lodigiano ed aggregato a quello di Lodi 2°	Legge 12 giugno 1887	—	—
Codogno (Mandamento)	Aggregato il soppresso comune di Pizzolano (popolazione presente 421, residente 417), staccato dal mandamento di Casale Pusterlengo.	Decreto 16 febr. 1882	29514	29886
Lodi (2° mandamento).	Aggregati i comuni di Cavenago d'Adda (popolazione presente 2521, residente 2550), e San Martino in Strada (popolazione presente 2585, residente 2596), staccati dal mandamento di Borghetto Lodigiano	Legge 12 giugno 1887	17341	17477
Pizzolano (Comune del mandamento di Casale Pusterlengo)	(Popolazione presente 421, residente 417): soppresso ed aggregato al comune di Somaglia (mandamento di Codogno).	Decreto 16 febbraio 1882	—	—
S. Martino in Strada (Comune).	(Popolazione presente 2585, residente 2596): staccato dal mandamento di Borghetto Lodigiano ed aggregato a quello di Lodi 2°	Legge 12 giugno 1887	—	—
Somaglia (Comune)	Aggregato il soppresso comune di Pizzolano (popolazione presente 421, residente 417).	Decreto 16 febbraio 1882	3109	3079

Circondario di Milano.

Affori (Comune).	Staccata la frazione Bresso (popolazione presente 1701, residente 1728), costituitasi in comune conservando la stessa denominazione.	Decreto 8 agosto 1884	5535	5574
Bresso (Comune).	Nuovo comune costituito colla frazione Bresso (popolazione presente 1701, residente 1728), staccata dal comune di Affori.	Decreto 8 agosto 1884	1701	1728
Quintosole (Comune)	Assunta la denominazione di Vigentino	Decreto 25 agosto 1893	—	—
Viboldone (Comune).	Assunta la denominazione di S. Giuliano Milanese.	Decreto 15 aprile 1893	—	—

Circondario di Monza.

Paderno Milanese (Comune).	Assunta la denominazione di Paderno Dugnano	Decreto 7 gennaio 1886	—	—
---	---	------------------------	---	---

PROVINCIA DI NAPOLI.

Circondario di Casoria.

Licignano (Comune).	Assunta la denominazione di Licignano di Napoli	Decreto 28 gennaio 1886	—	—
Pomigliano d'Atella (Comune).	Assunta la denominazione di Frattaminore	Decreto 15 maggio 1890	—	—

VARIAZIONI DI NOME O DI TERRITORIO O DI DIPENDENZA NEGLI ANNI 1882-1893.

COMUNI MANDAMENTI CIRCONDARI (O DISTRETTI) O PROVINCE	VARIAZIONI AVVENUTE	DATA della legge o del decreto di variazione	POPOLAZIONE secondo il censimento del 1881, tenuto conto delle variazioni di territorio	
			presente	residente

Segue PROVINCIA DI NAPOLI.

Circondario di Castellammare di Stabia.

Ottajano (Comune)	Staccate le frazioni S. Giuseppe (popolazione presente 3413, residente 3457), S. Leonardo (popolazione presente 205, residente 206), Carilli (popolazione presente 371, residente 373), Caramagni (popolazione presente 405, residente 414), Zabatta (popolazione presente e residente 391), S. Maria la Scala (popolazione presente 702, residente 705), Rossilli (popolazione presente 1035, residente 1041), Ambruosi (popolazione presente 619, residente 629), e Casilli (popolazione presente 1210, residente 1217), e costituite in comune con la denominazione di S. Giuseppe.	Decreto 19 febr. 1893	11125	11216
S. Giuseppe (Comune).	Nuovo comune costituito con le frazioni S. Giuseppe (popolazione presente 3413, residente 3457), S. Leonardo (popolazione presente 205, residente 206), Carilli (popolazione presente 371, residente 373), Caramagni (popolazione presente 405, residente 414), Zabatta (popolazione presente e residente 391), S. Maria la Scala (popolazione presente 702, residente 705), Rossilli (popolazione presente 1035, residente 1041), Ambruosi (popolazione presente 619, residente 629), e Casilli (popolazione presente 1210, residente 1217), staccate dal comune di Ottajano	Decreto 19 febr. 1893	8351	8433

PROVINCIA DI NOVARA.

Circondario di Domodossola.

Domodossola (Comune)	Aggregata una zona di territorio, con una popolazione presente e residente di 15 abitanti, staccata dal comune di Vagna	Decreto 19 giugno 1884	3592	3658
Vagna (Comune)	Ceduta una zona di territorio, con una popolazione presente e residente di 15 abitanti, al comune di Domodossola.	Decreto 19 giugno 1884	677	734

Circondario di Pallanza.

Fornero (Comune)	Aggregata la frazione Piana (popolazione presente 89, residente 93), staccata dal comune di Massiola	Decreto 21 luglio 1884	305	314
Massiola (Comune)	Ceduta la frazione Piana (popolazione presente 89, residente 93) al comune di Fornero	Decreto 21 luglio 1884	271	364

Circondario di Vercelli.

Crova (Comune).	Aggregata la frazione Viancino (popolazione presente 380, residente 386), staccata dal comune di S. Germano Vercellese.	Decreto 19 febbraio 1891	1704	1757
S. Germano Vercellese (Comune)	Staccata la frazione Viancino (popolazione presente 380, residente 386) ed aggregata al comune di Crova.	Decreto 19 febbraio 1891	4396	4484

PROVINCIA DI PADOVA.

Anguillara (Comune).	Assunta la denominazione di Anguillara Veneta.	Decreto 6 dicemb. 1883	—	—
Cittadella (Distretto)	Aggregato il territorio di Giarabassa (popolazione presente e residente 191) e parte di quello di Presina e Romania (popolazione presente e residente 187), staccati dal distretto di Padova.	Legge 5 luglio 1882	35725	35848

VARIAZIONI DI NOME O DI TERRITORIO O DI DIPENDENZA NEGLI ANNI 1882-1893.

COMUNI MANDAMENTI CIRCONDARI (O DISTRETTI) O PROVINCE	VARIAZIONI AVVENUTE	DATA della legge o del decreto di variazione	POPOLAZIONE secondo il censimento del 1881, tenuto conto delle variazioni di territorio	
			presente	residente

Segue PROVINCIA DI PADOVA.

Cittadella (Mandamento)	Aggregato il territorio di Giarabassa (popolazione presente e residente 191) e parte di quello di Presina e Romania (popolazione presente e residente 187), staccati dal mandamento di Padova 3°	Legge 5 luglio 1882	35725	35843
Padova (Distretto)	Ceduto il territorio di Giarabassa (popolazione presente e residente 191) e parte di quello di Presina e Romania (popolazione presente e residente 187) al distretto di Cittadella	Legge 5 luglio 1882	141515	140331
Padova (3° mandamento)	Ceduto il territorio di Giarabassa (popolazione presente e residente 191) e parte di quello di Presina e Romania (popolazione presente e residente 187) al mandamento di Cittadella	Legge 5 luglio 1882	69341	69578
Piazzola sul Brenta (Comune del 3° mandamento di Padova e del distretto di Padova)	Ceduto il territorio di Giarabassa (popolazione presente e residente 191) e parte di quello di Presina e Romania (popolazione presente e residente 187) al comune di San Giorgio in Bosco, del mandamento e del distretto di Cittadella	Legge 5 luglio 1882	5514	5520
San Giorgio in Bosco (Comune del mandamento e del distretto di Cittadella)	Aggregato il territorio di Giarabassa (popolazione presente e residente 191) e parte di quello di Presina e Romania (popolazione presente e residente 187), staccati dal comune di Piazzola sul Brenta, del mandamento di Padova 3° (distretto di Padova)	Legge 5 luglio 1882	3840	3849
San Pietro Engù (Comune)	Assunta la denominazione di San Pietro in Gù	Decreto 1° settem. 1884	—	—

PROVINCIA DI PALERMO.

Circondario di Palermo.

Santa Maria d'Ogliastro (Comune)	Assunta la denominazione di Bolognetta	Decreto 30 dicemb. 1882	—	—
---	--	-------------------------	---	---

PROVINCIA DI PARMA.

Circondario di Borgotaro.

Berceto (Comune del mandamento omonimo)	Cedute le frazioni Belforte (popolazione presente 580, residente 642) e Gorro (popolazione presente 206, residente 230) al comune ed al mandamento di Borgotaro	Decreto 10 aprile 1884	6087	6965
	Aggregata la frazione Casaselvatica (popolazione presente 429, residente 494), staccata dal comune e dal mandamento di Calestano (circondario di Parma)	Decreto 29 ottobre 1891		
Berceto (Mandamento)	Cedute le frazioni Belforte (popolazione presente 580, residente 642) e Gorro (popolazione presente 206, residente 230) al mandamento di Borgotaro	Decreto 10 aprile 1884	6087	6965
	Aggregata la frazione Casaselvatica (popolazione presente 429, residente 494), staccata dal mandamento di Calestano	Decreto 29 ottobre 1891		
Borgotaro (Circondario)	Aggregata la frazione Casaselvatica (popolazione presente 429, residente 494), staccata dal circondario di Parma	Decreto 29 ottobre 1891	32619	37845
Borgotaro (Comune del mandamento omonimo)	Aggregate le frazioni Belforte (popolazione presente 580, residente 642) e Gorro (popolazione presente 206, residente 230), staccate dal comune e dal mandamento di Berceto	Decreto 10 aprile 1884	8115	8637

VARIAZIONI DI NOME O DI TERRITORIO O DI DIPENDENZA NEGLI ANNI 1882-1893.

COMUNI MANDAMENTI CIRCONDARI (O DISTRETTI) O PROVINCE	VARIAZIONI AVVENUTE	DATA della legge o del decreto di variazione	POPOLAZIONE secondo il censimento del 1881, tenuto conto delle variazioni di territorio	
			presente	residente

Segue PROVINCIA DI PARMA.

Segue Circondario di Borgotaro.

Borgotaro (Mandamento)	Aggregate le frazioni Belforte (popolazione presente 580, residente 642) e Gorro (popolazione presente 206, residente 230), staccate dal mandamento di Berceto	Decreto 10 aprile 1884	13918	14892
Compiano (Comune).	Aggregata la frazione Isola, meno i caseggiati Selvola e Bigarelli, (popolazione presente 230, residente 265), staccata dal comune di Tornolo.	Decreto 27 luglio 1893	1995	2252
Tornolo (Comune).	Ceduta la frazione Isola, meno i caseggiati Selvola e Bigarelli, (popolazione presente 230, residente 265) al comune di Compiano	Decreto 27 luglio 1893	3275	3981

Circondario di Parma.

Calestano (Comune del mandamento omonimo)	Ceduta la frazione Casaselvatica (popolazione presente 429, residente 494) al comune ed al mandamento di Berceto (circondario di Borgotaro).	Decreto 29 ottobre 1891	2771	3109
Calestano (Mandamento)	Ceduta la frazione Casaselvatica (popolazione presente 429, residente 494) al mandamento di Berceto	Decreto 29 ottobre 1891	13984	13943
Collecchio (Comune del mandamento di S. Pancrazio Parmense).	Aggregata la frazione Ozzano (popolazione presente 456, residente 464), staccata dal comune e dal mandamento di Fornovo di Taro.	Decreto 20 nov. 1893	4942	5017
Corniglio (Mandamento).	Ceduto il comune di Tizzano Val Parma (popolazione presente 3740, residente 4166) al mandamento di Langhirano	Legge 24 dicembre 1882	10087	11845
Fornovo di Taro (Comune del mandamento omonimo)	Ceduta la frazione Ozzano (popolazione presente 456, residente 464) al comune di Collecchio del mandamento di S. Pancrazio Parmense	Decreto 20 nov. 1893	3104	3248
Fornovo di Taro (Mandamento)	Ceduta la frazione Ozzano (popolazione presente 456, residente 464) al mandamento di S. Pancrazio Parmense	Decreto 20 nov. 1893	12291	12767
Langhirano (Mandamento).	Aggregato il comune di Tizzano Val Parma (popolazione presente 3740, residente 4166), staccato dal mandamento di Corniglio	Legge 24 dicembre 1882	13057	13867
Parma (Circondario).	Ceduta la frazione Casaselvatica (popolazione presente 429, residente 494) al circondario di Borgotaro.	Decreto 29 ottobre 1891	152058	155426
S. Pancrazio Parmense (Mandamento).	Aggregata la frazione Ozzano (popolazione presente 456, residente 464), staccata dal mandamento di Fornovo di Taro.	Decreto 20 nov. 1893	17519	17747
Tizzano Val Parma (Comune)	(Popolazione presente 3740, residente 4166): staccato dal mandamento di Corniglio ed aggregato a quello di Langhirano.	Legge 24 dicembre 1882	—	—

PROVINCIA DI PAVIA.

Circondario di Bobbio.

Sagliano di Crenna (Comune)	Aggregata la frazione Celletta (popolazione presente 83, residente 86), staccata dal comune di Val di Nizza	Decreto 25 maggio 1891	400	414
Val di Nizza (Comune)	Ceduta la frazione Celletta (popolazione presente 83, residente 86) al comune di Sagliano di Crenna	Decreto 25 maggio 1891	1081	1162

VARIAZIONI DI NOME O DI TERRITORIO O DI DIPENDENZA NEGLI ANNI 1882-1893.

COMUNI MANDAMENTI CIRCONDARI (O DISTRETTI) O PROVINCE	VARIAZIONI AVVENUTE	DATA della legge o del decreto di variazione	POPOLAZIONE secondo il censimento del 1881, tenuto conto delle variazioni di territorio	
			presente	residente
<i>Segue PROVINCIA DI PAVIA.</i>				
Circondario di Mortara.				
Castelnovetto (Comune)	Ceduta la frazione Celpenchio (popolazione presente 530, residente 536) al comune di Cozzo.	Decreto 31 maggio 1890	2001	2035
Cairo Lomellino (Comune)	(Popolazione presente e residente 518): soppresso ed aggregato al comune di Pieve del Cairo	Decreto 13 novem. 1890	—	—
Cozzo (Comune)	Aggregata la frazione Celpenchio (popolazione presente 530, residente 536), staccata dal comune di Castelnovetto	Decreto 31 maggio 1890	1893	1873
Gropello Lomellino (Comune)	Assunta la denominazione di Gropello Cairoli	Decreto 26 febbraio 1888	—	—
Pieve del Cairo (Comune)	Aggregato il soppresso comune di Cairo Lomellino (popolazione presente e residente 518)	Decreto 13 novem. 1890	4225	4314
Circondario di Pavia.				
Belgioioso (Mandamento)	Aggregato il territorio di Cà de' Tedioli (popolazione presente e residente 282), staccato dal mandamento di Pavia 2 ^o	Decreto 21 giugno 1883	19940	20195
Cava Manara (Mandamento)	Ceduto il territorio di Minutole del Gerone (popolazione presente e residente 22) al mandamento di Casatisma.	Legge 2 aprile 1885	15176	15287
Corpi Santi di Pavia (Comune)	(Popolazione presente 4293, residente 4285): soppresso ed aggregato al comune di Pavia (ad eccezione del territorio di Cà de' Tedioli — popolazione presente e residente 282) che fu aggregato al comune di Fossarmato; il territorio di Cà de' Tedioli resta così staccato dal mandamento di Pavia 2 ^o ed aggregato a quello di Belgioioso.	Decreto 21 giugno 1883	—	—
Fossarmato (Comune del mandamento di Belgioioso)	Aggregato il territorio di Cà de' Tedioli (popolazione presente e residente 282), già facente parte del soppresso comune di Corpi Santi di Pavia e del mandamento di Pavia 2 ^o	Decreto 21 giugno 1883	1444	1456
Mirabello ed Uniti di Pavia (Comune)	Ceduti i territori San Giuseppe, Bordoncina, Torretta, Livello, Corso e Scala (popolazione presente e residente 334) al comune di Pavia	Decreto 21 giugno 1883	1638	1653
Pavia (Circondario)	Ceduto il territorio di Minutole del Gerone (popolazione presente e residente 22) al circondario di Voghera.	Legge 2 aprile 1885	153364	154941
Pavia (Comune)	Aggregati il soppresso comune di Corpi Santi di Pavia (ad eccezione del territorio di Cà de' Tedioli - popolazione presente 4011, residente 4003), ed i territori S. Giuseppe, Bordoncina, Torretta, Livello, Corso e Scala (popolazione presente e residente 334), staccati dal comune di Mirabello ed Uniti di Pavia.	Decreto 21 giugno 1883	34286	34070
Pavia (2 ^o Mandamento)	Ceduto il territorio di Cà de' Tedioli (popolazione presente e residente 282) al mandamento di Belgioioso	Decreto 21 giugno 1883	25352	25606
Zinasco (Comune del mandamento di Cava Manara)	Ceduto il territorio di Minutole del Gerone (popolazione presente e residente 22) al comune di Bastida Pancarana del mandamento di Casatisma (circondario di Voghera)	Legge 2 aprile 1885	4053	4061
Circondario di Voghera.				
Bastida Pancarana (Comune del mandamento di Casatisma)	Aggregato il territorio di Minutole del Gerone (popolazione presente e residente 22), staccato dal comune di Zinasco del mandamento di Cava Manara (circondario di Pavia).	Legge 2 aprile 1885	1604	1630
Casatisma (Mandamento)	Aggregato il territorio di Minutole del Gerone (popolazione presente e residente 22), staccato dal mandamento di Cava Manara	Legge 2 aprile 1885	11648	11805

VARIAZIONI DI NOME O DI TERRITORIO O DI DIPENDENZA NEGLI ANNI 1882-1893.

COMUNI MANDAMENTI CIRCONDARI (O DISTRETTI) O PROVINCE	VARIAZIONI AVVENUTE	DATA della legge o del decreto di variazione	POPOLAZIONE secondo il censimento del 1881, tenuto conto delle variazioni di territorio	
			presente	residente

Segue PROVINCIA DI PAVIA.

segue Circondario di Voghera.

Montù de' Gabbi (Comune)	Assunta la denominazione di Canneto Pavese	Decreto 20 dicemb. 1885	—	—
Soriasco (Comune e Mandam.)	Assunta la denominazione di Santa Maria della Versa	Decreto 29 sett. 1893	—	—
Voghera (Circondario)	Aggregato il territorio di Minutole del Gerone (popolazione presente e residente 22), staccato dal circondario di Pavia.	Legge 2 aprile 1885	123766	125894

. PROVINCIA DI PERUGIA.

Circondario di Orvieto.

Allerona (Comune)	Aggregata la frazione Meana (popolazione presente e residente 82), staccata dal comune di Ficulle.	Legge 7 luglio 1887	1524	1486
	Ceduti vari territori (popolazione presente e residente 35) al comune di Ficulle.			
Città della Pieve (Mandamento)	Aggregato il comune di Monteleone d'Orvieto (popolazione presente 1978, residente 2000), staccato dal mandamento di Ficulle.	Legge 18 luglio 1882	14937	14908
Ficulle (Mandamento)	Ceduto il comune di Monteleone d'Orvieto (popolazione presente 1978, residente 2000) al mandamento di Città della Pieve.	Legge 18 luglio 1882	9321	9245
Ficulle (Comune)	Aggregati vari territori (popolazione presente e residente 35), staccati dal comune di Allerona.	Legge 7 luglio 1887	2652	2612
	Ceduta la frazione Meana (popolazione presente e residente 82) al comune di Allerona.			
Monteleone d'Orvieto (Comune)	(Popolazione presente 1978, residente 2000): staccato dal mandamento di Ficulle ed aggregato a quello di Città della Pieve.	Legge 18 luglio 1882	—	—

Circondario di Rieti.

Collalto (Comune)	Assunta la denominazione di Collalto Sabino.	Decreto 11 magg. 1893	—	—
Monte San Giovanni (Comune)	Assunta la denominazione di Monte San Giovanni in Sabina.	Decreto 27 aprile 1882	—	—

PROVINCIA DI PESARO E URBINO.

Circondario di Pesaro.

Florenzuola (Comune)	Assunta la denominazione di Florenzuola di Focara	Decreto 22 settem. 1888	—	—
---------------------------------------	---	-------------------------	---	---

Circondario di Urbino.

Fossombrone (Comune del mandamento omonimo)	Aggregata la frazione Gaifa (popolazione presente e residente 584), staccata dal comune e dal mandamento di Urbino.	Decreto 17 dicem. 1893	9704	9949
Fossombrone (Mandamento)	Aggregata la frazione Gaifa (popolazione presente e residente 584), staccata dal mandamento di Urbino	Decreto 17 dicem. 1893	15047	15413
Urbino (Comune del mandamento omonimo)	Ceduta la frazione Gaifa (popolazione presente e residente 584) al comune ed al mandamento di Fossombrone	Decreto 17 dicem. 1893	16228	16075
Urbino (Mandamento)	Ceduta la frazione Gaifa (popolazione presente e residente 584) al mandamento di Fossombrone.	Decreto 17 dicem. 1893	25861	25793

VARIAZIONI DI NOME O DI TERRITORIO O DI DIPENDENZA NEGLI ANNI 1882-1893.

COMUNI MANDAMENTI CIRCONDARI (O DISTRETTI) O PROVINCE	VARIAZIONI AVVENUTE	DATA della legge o del decreto di variazione	POPOLAZIONE secondo il censimento del 1881, tenuto conto delle variazioni di territorio	
			presente	residente

PROVINCIA DI PIACENZA.

Circondario di Fiorenzuola d'Arda.

Caorso (Comune)	(Popolazione presente 4293, residente 4391): ceduto al circondario di Piacenza	Legge 2 aprile 1885	—	—
Castelvetro Piacentino (Comune).	(Popolazione presente 3943, residente 3924): ceduto al circondario di Piacenza	Legge 2 aprile 1885	—	—
Fiorenzuola d'Arda (Circondario).	Ceduti i comuni di Caorso (popolazione presente 4293, residente 4391), Castelvetro Piacentino (popolazione presente 3943, residente 3924) e Monticelli d'Ongina (popolazione presente 6527, residente 6757) al circondario di Piacenza	Legge 2 aprile 1885	63114	66714
Monticelli d'Ongina (Comune) . .	(Popolazione presente 6527, residente 6757): ceduto al circondario di Piacenza	Legge 2 aprile 1885	—	—
Monticelli d'Ongina (Mandamento)	(Popolazione presente 14763, residente 15072): ceduto al circondario di Piacenza	Legge 2 aprile 1885	—	—
Polignano Piacentino (Comune) .	Assunta la denominazione di San Pietro in Cerro .	Decreto 14 maggio 1882	—	—

Circondario di Piacenza.

Borgonure (Comune e Mandam.)	Assunta la denominazione di Bettola	Decreto 12 aprile 1885	—	—
Caorso (Comune)	(Popolazione presente 4293, residente 4391): avuto dal circondario di Fiorenzuola d'Arda	Legge 2 aprile 1885	—	—
Castelvetro Piacentino (Comune)	(Popolazione presente 3943, residente 3924): avuto dal circondario di Fiorenzuola d'Arda	Legge 2 aprile 1885	—	—
Monticelli d'Ongina (Comune) . .	(Popolazione presente 6527, residente 6757): avuto dal circondario di Fiorenzuola d'Arda	Legge 2 aprile 1885	—	—
Monticelli D' Ongina (Mandam.) .	(Popolazione presente 14,763, residente 15072): avuto dal circondario di Fiorenzuola d'Arda	Legge 2 aprile 1885	—	—
Piacenza (Circondario)	Aggregati i comuni di Caorso (popolazione presente 4293, residente 4391), Castelvetro Piacentino (popolazione presente 3943, residente 3924) e Monticelli d'Ongina (popolazione presente 6527, residente 6757), staccati dal circondario di Fiorenzuola d'Arda	Legge 2 aprile 1885	163603	167889
Rivalta Trebbia (Comune)	Assunta la denominazione di Gazzola	Decreto 5 maggio 1888	—	—
Vicomarino (Comune)	Assunta la denominazione di Ziano	Decreto 31 maggio 1888	—	—

PROVINCIA DI PISA .

Circondario di Pisa.

Calci (Comune del mandamento di Pisa 2 ^o)	Aggregata la frazione Montemagno (popolazione presente 1155, residente 1213), staccata dal comune e dal mandamento di Vicopisano	Decreto 1 ^o settem. 1884	6532	6755
Pisa (Circondario)	Ceduta la frazione Palazzi di Collemezzano (popolazione presente 1521, residente 1517) al circondario di Volterra	Decreto 5 giugno 1892	217911	220959
Pisa (2 ^o mandamento)	Aggregata la frazione Montemagno (popolazione presente 1155, residente 1213), staccata dal mandamento di Vicopisano	Decreto 1 ^o settem. 1884	33626	33795
Riparbella (Comune del mandamento di Rosignano Marittimo)	Ceduta la frazione Palazzi di Collemezzano (popolazione presente 1521, residente 1517) al comune di Cecina del mandamento di Fitto di Cecina (circondario di Volterra)	Decreto 5 giugno 1892	2518	2575

VARIAZIONI DI NOME O DI TERRITORIO O DI DIPENDENZA NEGLI ANNI 1882-1893

COMUNI MANDAMENTI CIRCONDARI (O DISTRETTI) O PROVINCE	VARIAZIONI AVVENUTE	DATA della legge o del decreto di variazione	POPOLAZIONE secondo il censimento del 1881, tenuto conto delle variazioni di territorio	
			presente	residente

Segue **PROVINCIA DI PISA.**

Segue **Circondario di Pisa.**

Rosignano Marittimo (Mandam.)	Ceduta la frazione Palazzi di Collemezzano (popolazione presente 1521, residente 1517) al comune di Cecina	Decreto 5 giugno 1892	12914	13171
Vicopisano (Comune del mandamento omonimo)	Ceduta la frazione Montemagno (popolazione presente 1155, residente 1218) al comune di Calci del mandamento di Pisa 2°	Decreto 1° settem. 1884	7061	7284
Vicopisano (Mandamento)	Ceduta la frazione Montemagno (popolazione presente 1155, residente 1218) al mandamento di Pisa 2°	Decreto 1° settem. 1884	19287	20127

Circondario di Volterra.

Cecina (Comune del mandamento di Fitto di Cecina)	Aggregata la frazione Palazzi di Collemezzano (popolazione presente 1521, residente 1517), staccata dal comune di Riparbella del mandamento di Rosignano Marittimo (circondario di Pisa).	Decreto 5 giugno 1892	7419	7278
Fitto di Cecina (Mandamento)	Aggregata la frazione Palazzi di Collemezzano (popolazione presente 1521, residente 1517), staccata dal mandamento di Rosignano Marittimo	Decreto 5 giugno 1892	18396	17594
Volterra (Circondario)	Aggregata la frazione Palazzi di Collemezzano (popolazione presente 1521, residente 1517), staccata dal circondario di Pisa.	Decreto 5 giugno 1892	65652	63104

PROVINCIA DI PORTO MAURIZIO.

Circondario di Porto Maurizio.

San Bartolomeo ed Arzeno (Comune)	Assunta la denominazione di Arzeno di Oneglia	Decreto 13 gennaio 1889	—	—
--	---	-------------------------	---	---

Circondario di S. Remo.

Colla (Comune)	Assunta la denominazione di Col di Rodi	Decreto 8 giugno 1882	—	—
Piena (Comune)	Assunta la denominazione di Olivetta San Michele.	Decreto 16 maggio 1890	—	—

PROVINCIA DI POTENZA.

Circondario di Melfi.

Atella (Comune del mandamento di Rionero in Vulture)	Ceduta la frazione Sterpeto (popolazione presente e residente 515) al comune ed al mandamento di Avigliano (circondario di Potenza)	Legge 25 giugno 1882	2492	2211
Melfi (Circondario)	Ceduta la frazione Sterpeto (popolazione presente e residente 515) al circondario di Potenza	Legge 25 giugno 1882	109368	110247
Rionero in Vulture (Comune e Mandamento)	Assunta la denominazione di Rionero in Vulture	Decreto 8 agosto 1884	—	—
Rionero in Vulture (Mandamento)	Ceduta la frazione Sterpeto (popolazione presente e residente 515) al mandamento di Avigliano	Legge 25 giugno 1882	13875	13900

Circondario di Palmi.

Molochio (Comune)	(Popolazione presente 2886, residente 2864): staccato dal mandamento di Oppido Mamertina ed aggregato a quello di Radicena	Legge 11 aprile 1889	—	—
Oppido Mamertina (Mandamento)	Ceduto il comune di Molochio (popolazione presente 2886, residente 2864) al mandamento di Radicena	Legge 11 aprile 1889	13685	13672
Radicena (Mandamento)	Aggregato il comune di Molochio (popolazione presente 2886, residente 2864), staccato dal mandamento di Oppido Mamertina	Legge 11 aprile 1889	13814	13657

VARIAZIONI DI NOME O DI TERRITORIO O DI DIPENDENZA NEGLI ANNI 1882-1893.

COMUNI MANDAMENTI CIRCONDARI (O DISTRETTI) O PROVINCE	VARIAZIONI AVVENUTE	DATA della legge o del decreto di variazione	POPOLAZIONE secondo il censimento del 1881, tenuto conto delle variazioni di territorio	
			presente	residente

Segue PROVINCIA DI POTENZA.

Circondario di Potenza.

Avigliano (Comune del mandamento omonimo)	Aggregata la frazione Sterpeto (popolazione presente e residente 515), staccata dal comune di Atella, del mandamento di Rionero in Volture (circondario di Melfi)	Legge 25 giugno 1882	19399	19525
Avigliano (Mandamento)	Aggregata la frazione Sterpeto (popolazione presente e residente 515), staccata dal mandamento di Rionero in Volture	Legge 25 giugno 1882	22828	23236
Pietrafesa (Comune)	Assunta la denominazione di Satriano di Lucania .	Decreto 23 dicem. 1886	—	—
Potenza (Circondario)	Aggregata la frazione Sterpeto (popolazione presente e residente 515), staccata dal circondario di Melfi	Legge 25 giugno 1882	185507	194296

PROVINCIA DI RAVENNA.

Ravenna (Provincia)	Ceduti i comuni di Castel del Rio (popolazione presente 2912, residente 2924), Fontana Ellice (popolazione presente 2039, residente 2078) e Tossignano (popolazione presente 2454, residente 2457) alla provincia di Bologna	Legge 3 giugno 1884	218359	219208
--------------------------------------	--	---------------------	--------	--------

Circondario di Faenza.

Casola Valsenio (Mandamento)	Ceduti i comuni di Castel del Rio (popolazione presente 2912, residente 2924), Fontana Ellice (popolazione presente 2039, residente 2078) e Tossignano (popolazione presente 2454, residente 2457) al mandamento di Imola del circondario di Imola in provincia di Bologna	Legge 3 giugno 1884	4516	4525
Castel del Rio (Comune)	(Popolazione presente 2912, residente 2924): staccato dal mandamento di Casola Valsenio ed aggregato al mandamento ed al circondario di Imola, in provincia di Bologna.	Legge 3 giugno 1884	—	—
Faenza (Circondario)	Ceduti i comuni di Castel del Rio (popolazione presente 2912, residente 2924), Fontana Ellice (popolazione presente 2039, residente 2078) e Tossignano (popolazione presente 2454, residente 2457) al circondario di Imola, in provincia di Bologna	Legge 3 giugno 1884	67772	68127
Fontana Ellice (Comune)	(Popolazione presente 2039, residente 2078): staccato dal mandamento di Casola Valsenio ed aggregato al mandamento ed al circondario di Imola, in provincia di Bologna.	Legge 3 giugno 1884	—	—
Tossignano (Comune)	(Popolazione presente 2454, residente 2457): staccato dal mandamento di Casola Valsenio ed aggregato al mandamento ed al circondario di Imola, in provincia di Bologna.	Legge 3 giugno 1884	—	—

PROVINCIA DI REGGIO DI CALABRIA.

Circondario di Gerace.

Bruzzano Zeffirio (Comune)	Ceduta una zona di territorio con una popolazione presente e residente di 122 abitanti al comune di Staiti.	Decreto 31 dicemb. 1884	1468	1479
Staiti (Comune)	Aggregata una zona di territorio con una popolazione presente e residente di 122 abitanti, staccata dal comune di Bruzzano Zeffirio.	Decreto 31 dicemb. 1884	1520	1550

Circondario di Reggio di Calabria.

Fossato di Calabria Ultra Primo (Comune)	Assunta la denominazione di Montebello Jonico . .	Decreto 7 aprile 1890	—	—
---	---	-----------------------	---	---

VARIAZIONI DI NOME O DI TERRITORIO O DI DIPENDENZA NEGLI ANNI 1882-1893.

COMUNI MANDAMENTI CIRCONDARI (O DISTRETTI) O PROVINCE	VARIAZIONI AVVENUTE	DATA della legge o del decreto di variazione	POPOLAZIONE secondo il censimento del 1881, tenuto conto delle variazioni di territorio	
			presente	residente

PROVINCIA DI REGGIO NELL'EMILIA.

Circondario di Reggio.

Carpineti (Comune del mandamento omonimo)	Cedute le frazioni Cavola (popolazione presente 565, residente 585) e Corneto (popolazione presente 369, residente 377) al comune di Toano del mandamento di Villa Minozzo	Decreto 5 giugno 1884	5301	5285
Carpineti (Mandamento)	Cedute le frazioni Cavola (popolazione presente 565, residente 585) e Corneto (popolazione presente 369, residente 377) al mandamento di Villa Minozzo	Decreto 5 giugno 1884	9481	9577
Toano (Comune del mandamento di Villa Minozzo)	Aggregate le frazioni Cavola (popolazione presente 565, residente 585) e Corneto (popolazione presente 369, residente 377), staccate dal comune e dal mandamento di Carpineti	Decreto 5 giugno 1884	3860	3600
Villa Minozzo (Mandamento)	Aggregate le frazioni Cavola (popolazione presente 565, residente 585) e Corneto (popolazione presente 369, residente 377), staccate dal mandamento di Carpineti	Decreto 5 giugno 1884	9094	11468

PROVINCIA DI ROMA.

Circondario di Roma.

Anguillara Sabazia (Comune)	(Popolazione presente 1307, residente 1045): staccato dal mandamento di Campagnano di Roma ed aggregato a quello di Bracciano	Legge 2 aprile 1885	—	—
Bracciano (Mandamento)	Aggregato il comune di Anguillara Sabazia (popolazione presente 1307, residente 1045), staccato dal mandamento di Campagnano di Roma	Legge 2 aprile 1885	9048	8446
Campagnano di Roma (Mandam.)	Ceduto il comune di Anguillara Sabazia (popolazione presente 1307, residente 1045) al mandamento di Bracciano	Legge 2 aprile 1885	5045	4589
Cave (Comune)	Aggregato il soppresso comune di Rocca di Cave (popolazione presente 780, residente 796)	Decreto 17 aprile 1890	4304	4235
Corneto (Comune)	Assunta la denominazione di Monterufo.	Decreto 10 dicemb. 1885	—	—
Frascati (Mandamento)	Aggregato il territorio di Molarà (popolazione approssimativa presente e residente 180) (a), staccato dal mandamento di Roma 6°.	Decreto 27 agosto 1884	21530	18667
Grottaferrata (Comune del mandamento di Frascati)	Aggregato il territorio di Molarà (popolazione approssimativa presente e residente 130) (a), staccato dal comune di Roma e dal mandamento di Roma 6°.	Decreto 27 agosto 1884	1960	1738
Licenza (Comune)	Ceduta la frazione Civitella (popolazione presente 276, residente 284) al comune di Percile	Decreto 11 febbraio 1892	967	992
Mentana (Comune)	(Popolazione presente 1058, residente 929): staccato dal mandamento di Roma 6° ed aggregato al nuovo mandamento di Monte Rotondo	Legge 29 giugno 1884	—	—
Monte Rotondo (Comune)	(Popolazione presente 3967, residente 3910): staccato dal mandamento di Roma 6° e costituito in mandamento conservando la stessa denominazione	Legge 29 giugno 1884	—	—
Monte Rotondo (Mandamento)	Nuovo mandamento formato coi comuni di Mentana (popolazione presente 1058, residente 929) e Monte Rotondo (popolazione presente 3967, residente 3910), staccati dal mandamento di Roma 6°.	Legge 29 giugno 1884	5025	4839
Monterufo (Comune)	Assunta la denominazione di Cerreto Laziale	Decreto 4 luglio 1886	—	—

(a) Questa cifra, comunicata dal Ministero dell'Interno con nota del 4 settembre 1884, n. 15369, non concorda con quella che dà il Municipio di Roma per lo stesso territorio di Molarà (16 abitanti nel 1871 e 18 nel 1881).

VARIAZIONI DI NOME O DI TERRITORIO O DI DIPENDENZA NEGLI ANNI 1882-1893.

COMUNI MANDAMENTI CIRCONDARI (O DISTRETTI) O PROVINCE	VARIAZIONI AVVENUTE	DATA della legge o del decreto di variazione	POPOLAZIONE secondo il censimento del 1881, tenuto conto delle variazioni di territorio	
			presente	residente

Segue PROVINCIA DI ROMA.

Segue Circondario di Roma.

Percile (Comune)	Aggregata la frazione Civitella (popolazione presente 276, residente 284), staccata dal comune di Licenza	Decreto 11 febbraio 1892	1260	1349
Ponza d'Arcinazzo (Comune)	Assunta la denominazione di Arcinazzo Romano.	Decreto 29 maggio 1891	—	—
Rocca di Cave (Comune)	(Popolazione presente 780, residente 795): soppresso ed aggregato a Cave.	Decreto 17 aprile 1890	—	—
Roma (Comune).	Ceduto il territorio di Molarà (popolazione approssimativa presente e residente 130) (a) al comune di Grottaferrata del mandamento di Frascati	Decreto 27 agosto 1884	300337	275507
Roma (6° mandamento).	Staccati i comuni di Mentana (popolazione presente 1058, residente 929) e Monte Rotondo (popolazione presente 3967, residente 3910) costituitisi in mandamento colla denominazione di Monte Rotondo.	Legge 29 giugno 1884	41463	27538
	Ceduto il territorio di Molarà (popolazione approssimativa presente e residente 130) (a) al mandamento di Frascati	Decreto 27 agosto 1884		
Sant'Angelo in Capoccia (Comune)	Assunta la denominazione di Sant'Angelo Romano.	Decreto 28 maggio 1885	—	—
Scarpa (Comune).	Assunta la denominazione di Cineto Romano	Decreto 24 aprile 1884	—	—
Trevignano (Comune).	Assunta la denominazione di Trevignano Romano.	Decreto 30 maggio 1884	—	—

Circondario di Velletri.

Cori (Mandamento)	Aggregati i comuni di Norma (popolazione presente 2207, residente 2113) e Rocca Massima (popolazione presente 1218, residente 1187), staccati rispettivamente dal mandamento di Sezze e dal mandamento di Velletri	Legge 2 aprile 1885	9725	9592
Norma (Comune)	(Popolazione presente 2207, residente 2113): staccato dal mandamento di Sezze ed aggregato a quello di Cori	Legge 2 aprile 1885	—	—
Rocca Massima (Comune)	(Popolazione presente 1218, residente 1187): staccato dal mandamento di Velletri ed aggregato a quello di Cori	Legge 2 aprile 1885	—	—
Sezze (Mandamento)	Ceduto il comune di Norma (popolazione presente 2207, residente 2113) al mandamento di Cori	Legge 2 aprile 1885	11952	11339
Velletri (Mandamento).	Ceduto il comune di Rocca Massima (popolazione presente 1218, residente 1187) al mandamento di Cori.	Legge 2 aprile 1885	19589	17469

Circondario di Viterbo.

Civita Castellana (Mandamento)	Aggregato il comune di Fabbri di Roma (popolazione presente 2270, residente 2227), staccato dal mandamento di Ronciglione	Legge 3 luglio 1887	9631	9229
Fabbri di Roma (Comune)	(Popolazione presente 2270, residente 2227): staccato dal mandamento di Ronciglione ed aggregato a quello di Civita Castellana.	Legge 3 luglio 1887	—	—
Ronciglione (Mandamento).	Ceduto il comune di Fabbri di Roma (popolazione presente 2270, residente 2227) al mandamento di Civita Castellana	Legge 3 luglio 1887	12738	12897

(a) Vedasi la nota alla pagina precedente.

VARIAZIONI DI NOME O DI TERRITORIO O DI DIPENDENZA NEGLI ANNI 1882-1893.

COMUNI MANDAMENTI CIRCONDARI (O DISTRETTI) O PROVINCE	VARIAZIONI AVVENUTE	DATA della legge o del decreto di variazione	POPOLAZIONE secondo il censimento del 1881, tenuto conto delle variazioni di territorio	
			presente	residente

PROVINCIA DI ROVIGO.

Fasana di Polesine (Comune) . . .	Assunta la denominazione di C& Emo.	Decreto 28 maggio 1882	—	—
--	---	------------------------	---	---

PROVINCIA DI SALERNO.

Circondario di Vallo della Lucania.

Campora (Comune)	(Popolazione presente 1323, residente 1454): staccato dal mandamento di Gioi Cilento ed aggregato a quello di Laurino	Legge 7 luglio 1887	—	—
Casalicchio (Comune)	Assunta la denominazione di Casal Velino	Decreto 18 magg. 1893	—	—
Gioi Cilento (Mandamento) . . .	Ceduto il comune di Campora (popolazione presente 1323, residente 1454) al mandamento di Laurino	Legge 7 luglio 1887	9422	9779
Laurino (Mandamento)	Aggregato il comune di Campora (popolazione presente 1323, residente 1454), staccato dal mandamento di Gioi Cilento	Legge 7 luglio 1887	10232	11695

PROVINCIA DI SASSARI.

Circondario di Nuoro.

Lula (Comune)	(Popolazione presente 1353, residente 1362): soppresso ed aggregato al comune di Onani	Decreto 13 novem. 1890	—	—
Onani (Comune)	Aggregato il soppresso comune di Lula (popolazione presente 1353, residente 1362)	Decreto 13 novem. 1890	1578	1590

Circondario di Tempio Pausania.

Calangianus (Mandamento) . . .	Ceduta la frazione Nuchis (popolazione presente 621, residente 612) al nuovo mandamento di Terranova Pausania	Legge 8 luglio 1883	5552	5348
La Maddalena (Mandamento) . . .	Staccato il comune di Terranova Pausania (popolazione presente 3553, residente 3268), costituito in mandamento conservando la stessa denominazione	Legge 8 luglio 1883	3923	4000
Tempio Pausania (Mandamento) .	Cedute le frazioni Arzachena (popolazione presente 1590, residente 1569) e Telti (popolazione presente e residente 1137) al nuovo mandamento di Terranova Pausania	Legge 8 luglio 1883	8461	8541
Terranova Pausania (Comune) .	(Popolazione presente 3553, residente 3268): staccato dal mandamento di La Maddalena e costituitosi in mandamento unitamente alla frazione Nuchis (popolazione presente 621, residente 612), del comune di Nuchis, e alle frazioni Arzachena (popolazione presente 1590, residente 1569) e Telti (popolazione presente e residente 1137), del comune di Tempio Pausania, colla denominazione di Terranova Pausania.	Legge 8 luglio 1883	—	—
Terranova Pausania (Mandam.) .	Nuovo mandamento formato col comune di Terranova Pausania (popolazione presente 3553, residente 3268), staccato dal mandamento di La Maddalena; colle frazioni Arzachena (popolazione presente 1590, residente 1569), e Telti (popolazione presente e residente 1137), staccate dal mandamento di Tempio; e colla frazione Nuchis (popolazione presente 621, residente 612), staccata dal mandamento di Calangianus	Legge 8 luglio 1883	6901	6586

VARIAZIONI DI NOME O DI TERRITORIO O DI DIPENDENZA NEGLI ANNI 1882-1893.

COMUNI MANDAMENTI CIRCONDARI (O DISTRETTI) O PROVINCE	VARIAZIONI AVVENUTE	DATA della legge o del decreto di variazione	POPOLAZIONE secondo il censimento del 1881, tenuto conto delle variazioni di territorio	
			presente	residente

PROVINCIA DI TORINO.

Circondario d'Aosta.

Antey-la-Magdeleine (Comune)	Assunta la denominazione di La-Magdeleine	Decreto 30 luglio 1883	—	—
---	--	------------------------	---	---

Circondario d'Ivrea.

Lessolo (Mandamento)	Ceduti i comuni di Quassolo (popolazione presente 468, residente 490), Quincinetto (popolazione presente 1352, residente 1384) e Tavagnasco (popolazione presente 863, residente 1007) al mandamento di Settimo Vittone	Legge 5 luglio 1882	3308	3688
Quassolo (Comune)	(Popolazione presente 468, residente 490): staccato dal mandamento di Lessolo ed aggregato a quello di Settimo Vittone	Legge 5 luglio 1882	—	—
Quincinetto (Comune)	(Popolazione presente 1352, residente 1384): staccato dal mandamento di Lessolo ed aggregato a quello di Settimo Vittone	Legge 5 luglio 1882	—	—
Settimo Vittone (Mandamento)	Aggregati i comuni di Quassolo (popolazione presente 468, residente 490), Quincinetto (popolazione presente 1352, residente 1384) e Tavagnasco (popolazione presente 863, residente 1007), staccati dal mandamento di Lessolo	Legge 5 luglio 1882	10307	10879
Tavagnasco (Comune)	(Popolazione presente 863, residente 1007): staccato dal mandamento di Lessolo ed aggregato a quello di Settimo Vittone	Legge 5 luglio 1882	—	—

Circondario di Pinerolo.

Airasca (Comune del mandamento di None)	Cedute le frazioni Gabellieri di Airasca (popolazione presente e residente 363) (a), Casevecchie (popolazione presente 335, residente 363) e Martini (popolazione presente 231, residente 243), al comune di Piscina del mandamento di Buriasco	Decreto 11 magg. 1893	1004 (b)	1066 (b)
Buriasco (Mandamento)	Aggregate le frazioni Gabellieri di Airasca (popolazione presente e residente 363) (a), Casevecchie (popolazione presente 335, residente 363) e Martini (popolazione presente 231, residente 243), staccate dal mandamento di None ; ed aggregate le frazioni Margari (popolazione presente 311, residente 325) e Bruera (popolazione presente 351, residente 363), staccate dal mandamento di Vigone	Decreto 11 magg. 1893	8767 (b)	9133 (b)
None (Mandamento)	Cedute le frazioni Gabellieri di Airasca (popolazione presente e residente 363) (a), Casevecchie (popolazione presente 335, residente 363), e Martini (popolazione presente 231, residente 243) al mandamento di Buriasco	Decreto 11 magg. 1893	8261 (b)	8326 (b)
Piscina (Comune del mandamento di Buriasco)	Aggregate le frazioni Gabellieri di Airasca (popolazione presente e residente 363) (a), Casevecchie (popolazione presente 335, residente 363), e Martini (popolazione presente 231, residente 243), staccate dal comune di Airasca del mandamento di None ; e le frazioni Margari (popolazione presente 311, residente 325) e Bruera (popolazione presente 351, residente 363), staccate dal comune di Scalenghe del mandamento di Vigone	Decreto 11 magg. 1893	2421 (b)	2497 (b)

(a) La cifra di 363 abitanti indicata per la frazione **Gabellieri** di **Airasca**, comprende anche la popolazione di alcune case sparse comprese nel territorio della parrocchia di **S. Bartolomeo** di **Airasca**, che continua a far parte del comune di **Airasca** e del mandamento di **None**, non essendo possibile di ricavare dalle tavole del censimento del 1881 la cifra della popolazione della sola parte della frazione di **Gabellieri** di **Airasca**, ceduta al comune di **Piscina** (mandamento di **Buriasco**). Conseguentemente le cifre di popolazione indicate nelle due ultime colonne del quadro, per rappresentare la popolazione nell'attuale territorio, rimangono leggermente aumentate pel comune di **Piscina** e pel mandamento di **Buriasco** e diminuite per il comune di **Airasca** e per il mandamento di **None**.

(b) Vedasi la nota (a).

VARIAZIONI DI NOME O DI TERRITORIO O DI DIPENDENZA NEGLI ANNI 1882-1893.

COMUNI MANDAMENTI CIRCONDARI (O DISTRETTI) O PROVINCE	VARIAZIONI AVVENUTE	DATA della legge o del decreto di variazione	POPOLAZIONE secondo il censimento del 1881, tenuto conto delle variazioni di territorio	
			presente	residente

Segue PROVINCIA DI TORINO.

Segue Circondario di Pinerolo.

Praly (Comune)	Ceduta la frazione Fontane (popolazione presente 46, residente 49) al comune di Pinerolo.	Decreto 14 aprile 1892	1248	1322
Salza di Pinerolo (Comune)	Aggregata la frazione Fontane (popolazione presente 46, residente 49), staccata dal comune di Praly.	Decreto 14 aprile 1892	415	470
Scalenghe (Comune del mandamento di Vigone)	Cedute le frazioni Margari (popolazione presente 311, residente 325) e Bruera (popolazione presente 351, residente 363) al comune di Piscina del mandamento di Buriasco	Decreto 11 magg. 1893	3081	3138
Vigone (Mandamento)	Cedute le frazioni Margari (popolazione presente 311, residente 325) e Bruera (popolazione presente 351, residente 363) al mandamento di Buriasco	Decreto 11 magg. 1893	11181	11424

Circondario di Susa.

Bousson (Comune)	Ceduta la frazione Rollières (popolazione presente 162, residente 174) al comune di Sauze di Cesana	Decreto 25 maggio 1882	302	315
Sauze di Cesana (Comune)	Aggregata la frazione Rollières (popolazione presente 162, residente 174), staccata dal comune di Bousson	Decreto 25 maggio 1882	483	651
Villar Almese (Comune)	Assunta la denominazione di Villar Dora	Decreto 11 gennaio 1885	—	—

Circondario di Torino.

Brandizzo (Comune)	(Popolazione presente 1726, residente 1772): staccato dal mandamento di Volpiano ed aggregato a quello di Chivasso	Legge 18 luglio 1882	—	—
Casalborgone (Mandamento)	Ceduto il comune di Castagneto (popolazione presente e residente 1311) al mandamento di Chivasso	Legge 3 giugno 1884	7109	7494
Caselle Torinesi (Mandamento)	Ceduto il comune di Settimo Torinese (popolazione presente 3886, residente 3930) al mandamento di Volpiano	Legge 3 giugno 1884	10659	10583
Castagneto (Comune)	(Popolazione presente e residente 1311): staccato dal mandamento di Casalborgone ed aggregato a quello di Chivasso	Legge 3 giugno 1884	—	—
Cavoretto (Comune del mandamento di Moncalieri)	(Popolazione presente 816, residente 828): soppresso ed aggregato al comune di Torino (mandamento di Torino 6°)	Decreto 28 luglio 1889	—	—
Chivasso (Mandamento)	Aggregato il comune di Brandizzo (popolazione presente 1726, residente 1772), staccato dal mandamento di Volpiano	Legge 18 luglio 1882	21362	21541
	Aggregato il comune di Castagneto (popolazione presente e residente 1311), staccato dal mandamento di Casalborgone	Legge 3 giugno 1884		
Moncalieri (Mandamento)	Ceduto il soppresso comune di Cavoretto (popolazione presente 816, residente 828) al mandamento di Torino 6°	Decreto 28 luglio 1889	15508	15337
Orbassano (Mandamento)	Ceduta la frazione Roncaglia (popolazione presente 207, residente 216) al mandamento di Rivoli	Decreto 22 settem. 1890	12355	12815

VARIAZIONI DI NOME O DI TERRITORIO O DI DIPENDENZA NEGLI ANNI 1882-1893.

COMUNI MANDAMENTI CIRCONDARI (O DISTRETTI) O PROVINCE	VARIAZIONI AVVENUTE	DATA della legge o del decreto di variazione	POPOLAZIONE secondo il censimento del 1881, tenuto conto delle variazioni di territorio	
			presente	residente

Segue PROVINCIA DI TORINO.

Segue Circondario di Torino.

Rivalta di Torino (Comune del mandamento di Orbassano)	Ceduta la frazione Roncaglia (popolazione presente 207, residente 216) al comune di Villarbasse del mandamento di Rivoli	Decreto 22 settem. 1890	1677	1787
Rivoli (Mandamento)	Aggregata la frazione Roncaglia (popolazione presente 207, residente 216), staccata dal mandamento di Orbassano	Decreto 22 settem. 1890	11507	11445
Rocca di Corio (Comune)	Assunta la denominazione di Rocca Canavese	Decreto 17 aprile 1884	—	—
Settimo Torinese (Comune)	(Popolazione presente 3886, residente 3930): staccato dal mandamento di Caselle Torinesi ed aggregato a quello di Volpiano	Legge 3 giugno 1884	—	—
Torino (Comune)	Aggregato il soppresso comune di Cavoretto (popolazione presente 816, residente 828)	Decreto 28 luglio 1889	253648	250655
Torino (5° mandamento)	Aggregato il soppresso comune di Cavoretto (popolazione presente 816, residente 828), staccato dal mandamento di Moncalieri	Decreto 28 luglio 1889	34843	34950
Villanova di Mathi (Comune)	Assunta la denominazione di Villanova Canavese	Decreto 16 luglio 1885	—	—
Villarbasse (Comune del mandamento di Rivoli)	Aggregata la frazione Roncaglia (popolazione presente 207, residente 216), staccata dal comune di Rivalta di Torino del mandamento di Orbassano	Decreto 22 settem. 1890	1418	1436
Volpiano (Mandamento)	Ceduto il comune di Brandizzo (popolazione presente 1726, residente 1772) al mandamento di Chivasso	Legge 18 luglio 1882	11189	11464
	Aggregato il comune di Settimo Torinese (popolazione presente 3886, residente 3930), staccato dal mandamento di Caselle Torinesi	Legge 3 giugno 1884		

PROVINCIA DI TREVISO.

Castello di Godego (Comune)	Ceduta la frazione Castione (popolazione presente 376, residente 377) al comune di Loria	Legge 7 luglio 1887	3441	3463
Gorgo (Comune)	Assunta la denominazione di Gorgo al Monticano	Decreto 14 febbraio 1886	—	—
Loria (Comune)	Aggregata la frazione Castione (popolazione presente 376, residente 377), staccata dal comune di Castello di Godego	Legge 7 luglio 1887	4036	4080
Meduna (Comune)	Assunta la denominazione di Meduna di Livenza	Decreto 8 agosto 1884	—	—
Refrontolo (Comune)	Ceduta la frazione Collalto (popolazione presente 712, residente 726) al comune di Susegana	Decreto 1° agosto 1889	1723	1725
Susegana (Comune)	Aggregata la frazione Collalto (popolazione presente 712, residente 726), staccata dal comune di Refrontolo	Decreto 1° agosto 1889	3872	3909

PROVINCIA DI UDINE.

Marano Lacunare (Comune)	Assunta la denominazione di Marano Lagunare	Decreto 18 giugno 1893	—	—
Mortegliano (Comune)	Ceduta la frazione Chiasottis (popolazione presente 218, residente 194) al comune di Pavia di Udine	Decreto 22 maggio 1892	3881	3878
Pavia di Udine (Comune)	Aggregata la frazione Chiasottis (popolazione presente 218, residente 194), staccata dal comune di Mortegliano	Decreto 22 maggio 1892	4372	4347

VARIAZIONI DI NOME O DI TERRITORIO O DI DIPENDENZA NEGLI ANNI 1882-1893.

COMUNI MANDAMENTI CIRCONDARI (O DISTRETTI) O PROVINCE	VARIAZIONI AVVENUTE	DATA della legge o del decreto di variazione	POPOLAZIONE secondo il censimento del 1881, tenuto conto delle variazioni di territorio	
			presente	residente

PROVINCIA DI VENEZIA.

Malamocco (Comune)	(Popolazione presente 1984, residente 1840): soppresso ed aggregato al comune di Venezia . . .	Decreto 18 gennaio 1883	—	—
Venezia (Comune)	Aggregato il soppresso comune di Malamocco (popolazione presente 1984, residente 1840)	Decreto 18 gennaio 1883	134810	131691

PROVINCIA DI VERONA.

Selva di Progno (Comune)	Ceduta la frazione Taioli (popolazione presente e residente 66), al comune di Velo Veronese . . .	Decreto 26 marzo 1893	2437	2512
Velo Veronese (Comune)	Aggregata la frazione Taioli (popolazione presente e residente 66) staccata dal comune di Selva di Progno	Decreto 26 marzo 1893	1333	1348

PROVINCIA DI VICENZA.

Molvena (Comune)	Aggregata la frazione Mure (popolazione presente 952, residente 953), staccata dal comune di Mure (ora Salcedo)	Decreto 30 giugno 1889	2295	2273
Mure (Comune)	Ceduta la frazione Mure (popolazione presente 952, residente 953) al comune di Molvena.	Decreto 30 giugno 1889	1172	1184
	Assunta la denominazione di Salcedo.	Decreto 30 giugno 1889	—	—

RIEPILOGO NUMERICO DELLE VARIAZIONI AVVENUTE NEGLI ANNI 1882-1893.

1 PROVINCIE	2 Numero dei mandamenti amministrativi al 31 dic. 1893 (1)	3 NUMERO E MOVIMENTO DEI COMUNI						4 NUMERO DEI COMUNI CHE SUBIRONO VARIAZIONI DI TERRITORIO					14 Numero dei comuni che subirono variazioni o modificazioni di nome	15 Numero dei comuni che subirono variazioni di territorio o di nome (2)
		3 Numero dei comuni esistenti al 31 dicembre 1881	4 NUMERO DEI COMUNI					10 con comuni dello stesso circondario	11 con comuni di altro circondario della provincia	12 con comuni di altra provincia	13 Totale			
			4 creati	5 soppressi	6 aggregati alla provincia	7 ceduti dalla provincia	8 passati da un circondario all'altro della stessa provincia					9 Numero dei comuni esistenti al 31 dicembre 1893 (Col. 3 + 4 + 6 + 7)		
Alessandria	68	343	—	—	—	—	2	343	2	—	—	2	—	2
Cuneo	64	263	—	—	—	—	—	263	—	—	—	—	1	1
Novara	51	437	—	—	—	—	—	437	6	—	—	6	—	6
Torino	81	443	—	1	—	—	—	442	10	—	—	10	4	14
Piemonte	264	1486	—	1	—	—	2	1485	18	—	—	18	5	23
Genova	47	196	1	—	—	—	—	197	5	—	—	5	3	8
Porto Maurizio	14	106	—	—	—	—	—	106	—	—	—	—	3	3
Liguria	61	302	1	—	—	—	—	303	5	—	—	5	6	11
Bergamo	19	306	—	—	—	—	—	306	6	2	—	8	5	13
Brescia	25	280	—	—	—	—	1	280	2	—	—	2	1	3
Como	27	513	—	3	—	—	—	510	6	—	—	6	4	10
Cremona	14	133	—	—	—	—	—	133	—	—	—	—	1	1
Mantova	15	68	—	—	—	—	—	68	—	—	—	—	1	1
Milano	39	297	1	1	—	—	1	297	6	—	—	6	4	9
Pavia	34	223	—	2	—	—	—	221	8	2	—	10	3	13
Sondrio	8	78	—	—	—	—	—	78	—	—	—	—	—	—
Lombardia	181	1898	1	6	—	—	2	1893	28	4	—	32	19	50
Belluno	9	66	—	—	—	—	—	66	—	—	—	—	1	1
Padova	10	103	—	—	—	—	—	103	—	2	—	2	2	4
Rovigo	9	63	—	—	—	—	—	63	—	—	—	—	1	1
Treviso	11	95	—	—	—	—	—	95	4	—	—	4	2	6
Udine	18	179	—	—	—	—	—	179	2	—	—	2	1	3
Venezia	11	51	—	1	—	—	—	50	1	—	—	1	—	1
Verona	13	113	—	—	—	—	—	113	2	—	—	2	—	2
Vicenza	14	123	—	—	—	—	—	123	2	—	—	2	1	2
Veneto	95	793	—	1	—	—	—	792	11	2	—	13	8	20
Bologna	19	58	—	—	3	—	—	61	—	—	—	—	4	4
Ferrara	10	16	—	—	—	—	—	16	—	—	—	—	1	1
Forlì	13	40	—	—	—	—	—	40	—	—	—	—	—	—
Modena	21	45	—	—	—	—	—	45	—	—	—	—	—	—
Parma	21	50	—	—	—	—	—	50	6	2	—	7	—	7
Piacenza	18	47	—	—	—	—	3	47	—	—	—	—	4	4
Ravenna	12	21	—	—	—	3	—	18	—	—	—	—	—	—
Reggio nell'Emilia	19	45	—	—	—	—	—	45	2	—	—	2	—	2
Emilia	133	322	—	—	3	3	3	322	8	2	—	9	9	18
Arezzo	12	40	—	—	—	—	—	40	—	—	—	—	—	—
Firenze	31	74	1	—	—	—	—	75	3	—	—	3	1	4
Grosseto	11	20	—	—	—	—	—	20	—	—	—	—	—	—
Livorno	5	5	2	—	—	—	—	7	2	—	—	2	—	2
Lucca	13	23	1	—	—	—	—	24	8	—	—	8	—	8
Massa e Carrara	14	35	—	—	—	—	—	35	—	—	—	—	—	—
Pisa	15	40	—	—	—	—	—	40	2	2	—	4	—	4
Siena	13	37	—	—	—	—	—	37	—	—	—	—	—	—
Toscana	114	274	4	—	—	—	—	278	15	2	—	17	1	18

(1) Vedansi le Avvertenze a pagina 152. — (2) I comuni che subiscono sia variazione di territorio sia variazione o modificazione di nome, i quali sono compresi perciò tanto nella colonna 13 quanto nella colonna 14, sono contati una sola volta nella colonna 15. E per tale causa che le cifre indicate in quest'ultima colonna possono non rappresentare la somma di quelle delle due colonne precedenti.

RIEPILOGO NUMERICO DELLE VARIAZIONI AVVENUTE NEGLI ANNI 1882-1893.

1 PROVINCIE	2 Numero dei mandamenti amministrativi al 31 dic. 1893 (1)	NUMERO E MOVIMENTO DEI COMUNI							NUMERO DEI COMUNI CHE SUBIRONO VARIAZIONI DI TERRITORIO					14 Numero dei comuni che subirono variazioni o modificazioni di nome	15 Numero dei comuni che subirono variazioni di territorio o di nome (2)
		3 Numero dei comuni esistenti al 31 dicembre 1881	NUMERO DEI COMUNI					9 Numero dei comuni esistenti al 31 dicembre 1893 (Col. 3 + 4 + 6) - (5 + 7)	10 con comuni dello stesso circondario	11 con comuni di altro circondario della provincia	12 con comuni di altra provincia	13 Totale			
			4 creati	5 soppressi	6 aggregati alla provincia	7 ceduti dalla provincia	8 passati da un circondario all'altro della stessa provincia								
Ancona	14	51	—	—	—	—	—	51	—	—	—	—	—	1	1
Ascoli Piceno	13	70	—	—	—	—	—	70	4	—	—	—	4	—	4
Macerata	15	54	1	—	—	—	—	55	1	—	—	—	1	—	1
Pesaro e Urbino	14	73	—	—	—	—	—	73	2	—	—	—	2	1	3
Marche	56	248	1	—	—	—	—	249	7	—	—	—	7	2	9
Perugia-Umbria	31	152	—	—	—	—	—	152	2	—	—	—	2	2	4
Roma (3)	54	227	—	1	—	—	—	226	5	—	—	—	5	5	10
Aquila degli Abruzzi	32	127	—	—	—	—	—	127	—	—	—	—	—	2	2
Campobasso	30	133	—	—	—	—	—	133	2	—	—	—	2	3	5
Chieti	26	120	—	—	—	—	—	120	—	—	—	—	—	—	—
Teramo	18	74	—	—	—	—	—	74	—	—	—	—	—	—	—
Abruzzi e Molise	106	454	—	—	—	—	—	454	2	—	—	—	2	5	7
Avellino	34	128	—	—	—	—	—	128	—	—	—	—	—	1	1
Benevento	20	73	—	—	—	—	—	73	—	—	—	—	—	1	3
Caserta	41	186	—	—	—	—	—	186	—	2	—	—	2	2	2
Napoli	42	68	1	—	—	—	—	69	1	—	—	—	1	2	3
Salerno	42	158	—	—	—	—	—	158	—	—	—	—	—	1	1
Campania	179	613	1	—	—	—	—	614	1	2	—	—	3	7	10
Bari delle Puglie	37	53	—	—	—	—	—	53	—	—	—	—	—	—	—
Foggia	28	53	—	—	—	—	—	53	—	—	—	—	—	—	—
Lecce	42	130	—	—	—	—	—	130	2	—	—	—	2	1	3
Puglie	107	236	—	—	—	—	—	236	2	—	—	—	2	1	3
Potenza-Basilicata	45	124	—	—	—	—	—	124	—	2	—	—	2	2	4
Catanzaro	37	152	—	—	—	—	—	152	—	—	—	—	—	—	—
Cosenza	43	151	—	—	—	—	—	151	2	—	—	—	2	—	2
Reggio di Calabria	28	106	—	—	—	—	—	106	2	—	—	—	2	1	3
Calabria	108	409	—	—	—	—	—	409	4	—	—	—	4	1	5
Caltanissetta (4)	19	28	—	—	—	—	—	28	—	—	—	—	—	—	—
Catania	34	63	—	—	—	—	—	63	—	—	—	—	—	—	—
Girgenti	24	41	—	—	—	—	—	41	2	—	—	—	2	—	2
Messina	29	97	—	—	—	—	—	97	—	—	—	—	—	—	—
Palermo	35	76	—	—	—	—	—	76	—	—	—	—	—	1	1
Siracusa	22	32	—	—	—	—	—	32	—	—	—	—	—	—	—
Trapani	15	20	—	—	—	—	—	20	—	—	—	—	—	—	—
Sicilia (4)	178	357	—	—	—	—	—	357	2	—	—	—	2	1	3
Cagliari	58	257	—	—	—	—	—	257	—	—	—	—	—	1	1
Sassari (5)	33	107	—	1	—	—	—	106	1	—	—	—	1	—	1
Sardegna (5)	91	364	—	1	—	—	—	363	1	—	—	—	1	1	2
REGNO (6)	1806	8259	8	10	3	3	7	8257	111	14	—	—	124	75	197

(1) Vedansi le *Avvertenze* a pagina 152. — (2) Vedansi la nota n. 2 alla pagina precedente. — (3) I mandamenti della provincia di Roma erano 53 al 31 dicembre 1881; con legge 29 giugno 1884 fu creato il mandamento di Monterotondo. — (4) I mandamenti della provincia di Caltanissetta erano 18 e quelli della Sicilia 177 al 31 dicembre 1881; con legge 3 giugno 1884 fu creato il mandamento di Villarosa. — (5) I mandamenti della provincia di Sassari erano 32 e quelli della Sardegna 90 al 31 dicembre 1881; con legge 8 luglio 1883 fu creato il mandamento di Tempio Pausania. — (6) I mandamenti amministrativi erano 1808 al 31 dicembre 1881; vedansi le note n. 3, 4 e 5.

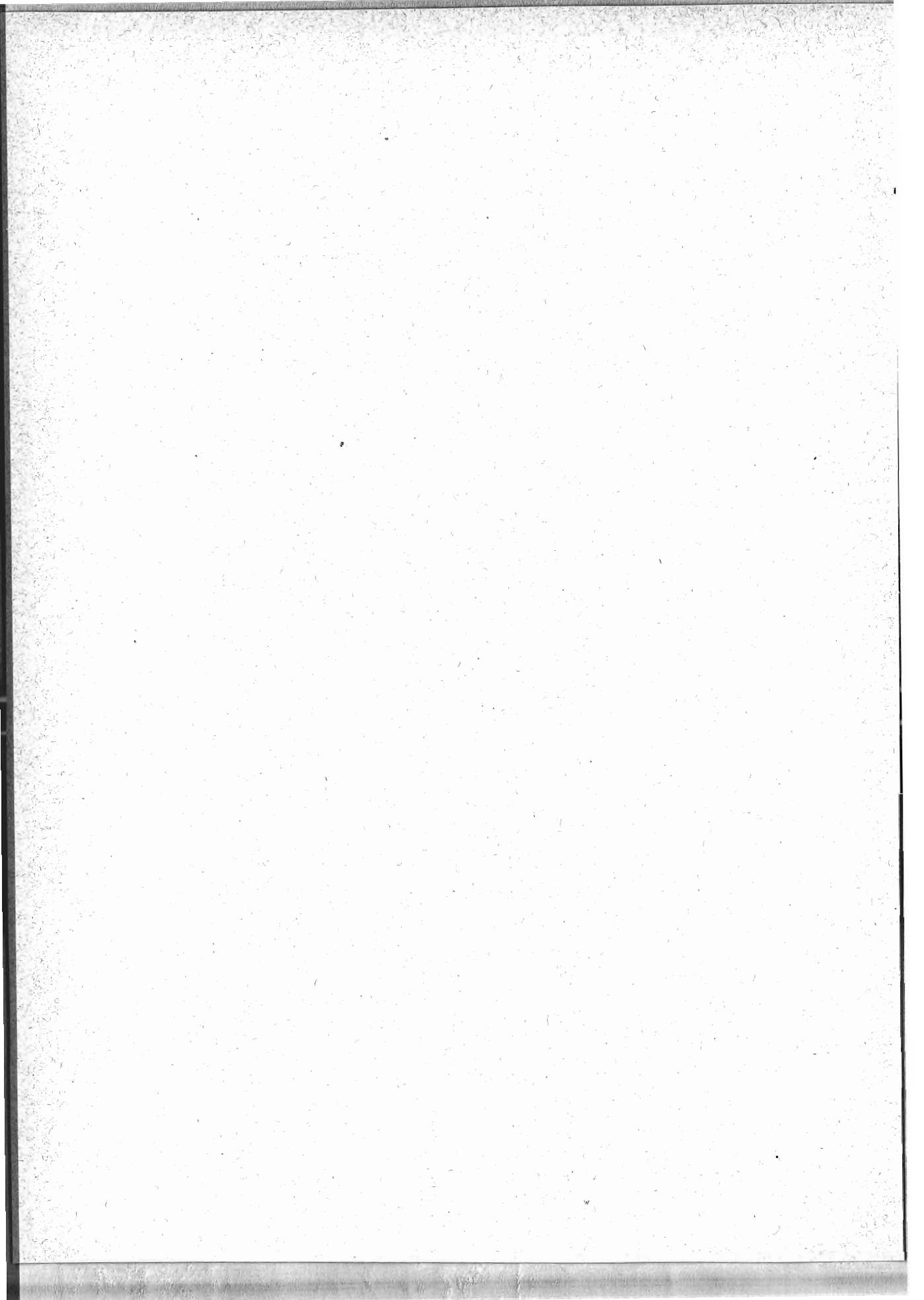

APPENDICE

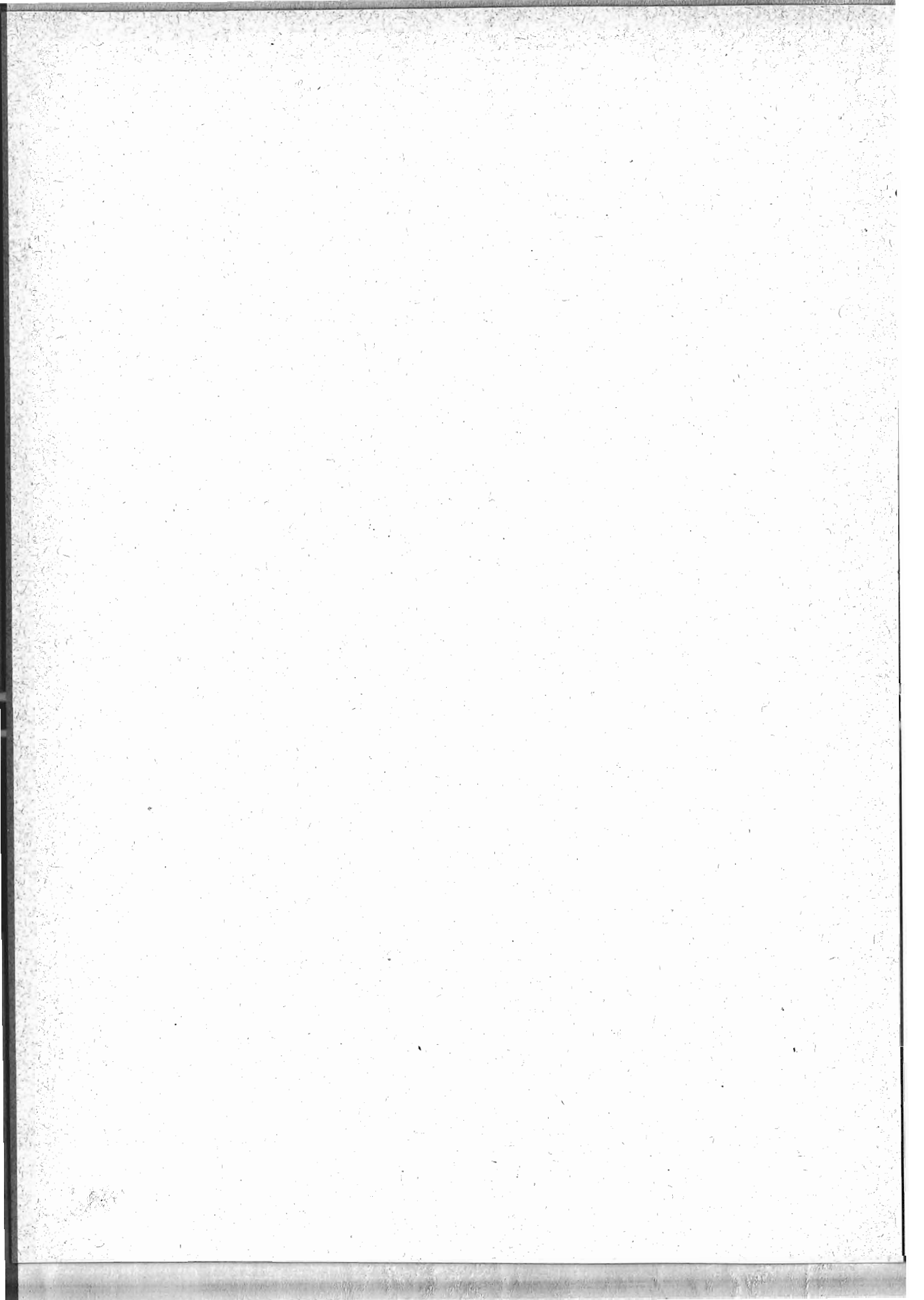

STATISTICA DELL'ASSISTENZA

DELL'INFANZIA ABBANDONATA

Con lettera circolare del 30 luglio 1893 la Direzione generale della Statistica ha chiesto ai sindaci dei Comuni ed ai direttori dei brefotrofi una serie di notizie circa i provvedimenti adottati per l'assistenza dell'infanzia abbandonata.

L'indagine fu diretta a far conoscere il numero dei comuni nei quali è aperta tuttora la *ruota* per l'*accettazione incondizionata* degli esposti, ed il numero dei fanciulli che vi furono deposti nei tre anni 1890-91-92; il numero degli esposti in luogo pubblico, all'infuori delle ruote, negli stessi tre anni; il numero di quelli che erano assistiti a spese dei comuni, delle provincie o di opere pie, sia per mezzo di speciali Istituti, sia per collocamento a balia fatto direttamente dai comuni, tenendo divisi i fanciulli di nascita legittima dagli illegittimi ed esposti. Si è domandato inoltre il numero dei bambini che cessarono di essere assistiti nel triennio 1890-91-92 perchè morti, o perchè hanno superato il limite di età fissato dai regolamenti, ovvero perchè furono riconosciuti e restituiti ai parenti o adottati dagli allevatori. Altre quistioni riguardavano il limite di età fino al quale viene continuata l'assistenza, i salari mensili e gli altri compensi accordati agli allevatori; il modo in cui viene esercitata la sorveglianza sulle balie e la frequenza della sifilide fra i bambini assistiti.

Le notizie richieste non si poterono avere facilmente, nè in breve tempo, perchè non tutti gli enti interessati avevano tenuto una registrazione regolare del movimento dell'assistenza agli esposti. Solo dopo molte sollecitazioni dirette alle amministrazioni comunali ed ospitaliere, si poterono raccogliere i dati per tutti i comuni, e nei prospetti che seguono sono riassunti per provincie i risultati ottenuti. Li esaminiamo qui brevemente e cerchiamo d'istituire, fin dove sia possibile, anche i confronti colle notizie analoghe raccolte per il triennio 1879-80-81 e per l'altro triennio 1885-86-87.

Ruote per gli esposti.

Prima della costituzione del Regno in tutte le regioni d'Italia era in vigore il sistema della ruota per l'accettazione degli esposti. Le ruote erano aperte in 1179 comuni. Gradatamente esse si vennero chiudendo, non per disposizione di una legge generale, ma per deliberazioni prese dalle Deputazioni provinciali, e furono sostituite dalla consegna diretta dei neonati agli uffici di stato civile od a persone incaricate di tale servizio: 57 comuni avevano già chiusa la ruota prima del 1860; altri 193 la chiusero fra il 1860 e il 1869, 256 fra il 1870 ed il 1879, 105 fra il 1880 e il 1889, e 42 dal 1890 in poi; dimodochè nel 1893 essa era tuttora aperta in 526 comuni. Fra questi ultimi, 64 tengono aperta la ruota soltanto di nome, non essendo intervenuta alcuna disposizione dell'autorità provinciale o municipale ad ordinarne la chiusura, ma nessun bambino vi fu deposto nel triennio 1890-91-92; negli altri 462 comuni la ruota ha funzionato.

Nella tavola I si dà, per ciascuna provincia, il numero dei comuni che hanno chiuso la ruota per gli esposti; il numero di quelli che la tengono tuttora aperta; il numero dei bambini che vi sono stati immessi nei tre anni 1890, 1891 e 1892, e il numero dei bambini trovati esposti all'infuori delle ruote negli stessi tre anni.

I bambini trovati vivi nelle ruote furono 7044 nel 1890; 7246 nel 1891 e 6901 nel 1892; cioè 21,191 in tutto il triennio; inoltre negli stessi tre anni furono trovati morti nelle ruote altri 742 bambini.

Colla chiusura delle ruote ha diminuito progressivamente il numero dei bambini immessi nelle medesime. Essi erano stati 31,552 nei tre anni 1879-80-81; (non compresi 541 trovati morti) e 29,025 nei tre anni 1885-86-87 (non compresi 599 trovati morti).

Fra i 21,191 bambini deposti nelle ruote nei tre anni 1890-91-92, (esclusi quelli trovati morti) 8143 appartenevano a comuni della Sicilia, 3907 alla Campania, 4005 alle Puglie, 1938 alla Calabria, 1038 agli Abruzzi, 776 alla Basilicata, 599 all'Emilia, 534 alle Marche, 132 alla Toscana, 67 alla provincia di Roma, 28 alla Sardegna, 24 all'Umbria, e nessuno al Piemonte, nè alla Liguria, alla Lombardia ed al Veneto.

I fautori del sistema delle ruote dicono che, colla soppressione delle medesime, si corre pericolo che aumenti il numero delle esposizioni d'infanti in luogo pubblico. Per ciò che riguarda l'Italia, codesto inconveniente non si è avverato. Il numero dei bambini trovati esposti nelle vie, nelle chiese, presso la porta di casa delle levatrici o sulla soglia della casa comunale ha diminuito di pari passo colla soppressione delle ruote. Nel triennio 1879-80-81 erano stati in numero di 8744 (non compresi 79 trovati morti) e nel triennio 1890-91-92 furono soltanto 6706 (non compresi 364 già morti).

Di più i bambini esposti fuori delle ruote sono più numerosi nelle provincie nelle quali esse sono ancora aperte, che non in quelle nelle quali fu tolto questo mezzo di esposizione. Infatti nel triennio 1890-92 furono trovati esposti fuori delle ruote 3188 bambini in Calabria, 922 in Sicilia, 716 nelle Puglie, 731 in Basilicata, 467 negli Abruzzi, 450 in Campania, 163 in Piemonte, 123 in Sardegna, 62 nell'Emilia, 56 nella

provincia di Roma, 51 in Liguria, 50 in Toscana, 35 nelle Marche, 31 in Lombardia, 17 nell' Umbria e 8 nel Veneto (compresi i neonati trovati morti).

Fra i 29,003 bambini trovati vivi o morti nelle ruote od esposti in altro luogo nei tre anni 1890-91-92, 14,153 erano maschi e 14,850 femmine. Quantunque il numero annuo dei nati di sesso maschile in tutto il Regno sia superiore a quello delle femmine, nel rapporto di 106 nati maschi ogni 100 femmine, il numero degli esposti maschi è minore di quello delle femmine, forse perchè i primi sono abbandonati dai genitori con minore facilità che le seconde.

La soppressione delle ruote non ha neppure determinato, come da alcuni si temeva, un aumento nel numero dei reati per infanticidio consumato o per aborto procurato.

Nella tavola II si dà il numero dei reati di infanticidio consumato e di aborto procurato, denunciati agli uffici del P. M. nei tredici anni corsi fra il 1880 e il 1892 per ciascun compartimento e nella tavola III il numero dei reati di abbandono di fanciulli (1), denunciati ai pretori ed agli uffici del Pubblico Ministero, sui quali fu da loro provveduto nei tre anni 1890, 1891 e 1892.

Le statistiche giudiziarie segnano una diminuzione nel numero delle denunce di questi reati, come si vede dalle cifre seguenti che si riferiscono al Regno:

A N N I	REATI DENUNCIATI		A N N I	REATI DENUNCIATI	
	di infanticidio consumato	di aborto procurato		di infanticidio consumato	di aborto procurato
1880	303	213	1887	248	179
1881	320	222	1888	243	204
1882	310	218	1889	227	204
1883	308	222	1890	188	196
1884	272	250	1891	190	182
1885	266	223	1892	187	194
1886	249	268			

La forte diminuzione nel numero dei reati d'infanticidio, indicata dalle statistiche degli ultimi tre anni 1890, 1891 e 1892, dipende in parte da ciò, che il nuovo Codice penale, entrato in vigore nel 1890, ha dato del reato di infanticidio una definizione diversa da quella che gli dava il Codice sardo. Secondo quest'ultimo, era reo di infanticidio chiunque avesse ucciso un *infante di recente nato*, ed era ammessa una diminuzione di pena da uno a tre gradi per la madre che avesse commesso il reato su prole illegittima. Il nuovo Codice punisce come reo d'infanticidio chi uccide un infante non ancora iscritto nei registri dello stato civile e nei primi cinque giorni dalla nascita, per salvare l' *onore proprio*, o della *moglie*, della *madre*, della *discendente*, della *figlia*

(1) Nella cifra dei reati d'abbandono di fanciulli sono compresi anche alcuni reati di abbandono di adulti incapaci di provvedere a sè.

adottiva o della *sorella*; non occorrendo la *scusante dell'onore*, l'omicidio di un infante cade sotto il titolo di *omicidio volontario*.

Le denunce per abbandono di fanciulli e di adulti incapaci di provvedere a sè furono in numero di 403 nel 1890, di 568 nel 1891 e di 456 nel 1892.

La Sardegna, gli Abruzzi, il Lazio, la Basilicata e la Calabria sono i compartimenti nei quali avvengono con maggiore frequenza reati di infanticidio e di procurato aborto; si trovano nel caso opposto la Lombardia, il Veneto, l'Emilia e la Toscana. Anche i reati d'abbandono d'infanti sono in questi ultimi compartimenti molto meno frequenti che nella Calabria, nella Sardegna, nella Basilicata e nella Liguria. In fatti la media annuale delle denunce di questi reati, in rapporto a 100,000 abitanti di ciascun compartimento, è stata la seguente:

Reati di infanticidio consumato, di aborto procurato o di abbandono di fanciulli, denunciati agli uffici di P. M. od ai pretori.

COMPARTIMENTI	PROPORZIONI ANNUE PER OGNI 100,000 ABITANTI		
	Infanticidi consumati (1880-92)	Aborti procurati (1880-92)	Abbandono di fanciulli o di invalidi (1890-92)
Piemonte	1. 04	0. 56	1. 56
Liguria	1. 07	0. 62	2. 87
Lombardia	0. 49	0. 44	0. 89
Veneto	0. 78	0. 42	0. 70
Emilia	0. 69	0. 33	0. 84
Toscana	0. 72	0. 55	0. 85
Marche e Umbria	0. 83	0. 77	0. 62
Lazio	1. 32	1. 18	1. 35
Abruzzi	1. 32	0. 98	0. 84
Campania e Molise	0. 82	1. 12	1. 34
Puglie	0. 82	0. 46	1. 63
Basilicata	1. 19	1. 05	4. 69
Calabria	1. 29	1. 58	6. 41
Sicilia	0. 68	0. 89	1. 59
Sardegna	1. 49	0. 98	4. 69
REGNO	0. 86	0. 71	1. 57

Queste disparità possono dipendere in parte dalle difficoltà che si incontrano per ottenere le denunce e per accertare tali forme di reato; ad ogni modo, neanche da questo dato si può dedurre che la soppressione delle ruote, coll'aver resa più difficile l'occultazione dei frutti di unioni illecite, abbia fatto aumentare il numero degli infanticidi.

Ospizi per gli esposti.

L'assistenza all'infanzia abbandonata viene prestata col mezzo di istituti speciali, oppure direttamente dai comuni.

Parecchi ospizi vantano origini antichissime. Primo in ordine di tempo si afferma essere stato quello di Milano, fondato nel secolo VIII dell'era volgare dall'arciprete Dateo. Nel secolo IX fu fondato quello di Siena; nel secolo XI quello di Padova, nel secolo XIII quelli di Roma, Como, Udine, Voghera, Parma, Faenza, Lucca, Arezzo, Urbino e Todi; nel secolo XIV quelli di Napoli, Calascibetta, Rimini, Perugia, Ferrara, Venezia, Vicenza e Schio; nel secolo XV quelli di Genova, Bergamo, Brescia, Crema, Cremona, Bologna, Parma, Firenze, Pistoia, Cortona, Fabriano, Aversa e Cosenza; nel secolo XVI quelli di Torino, Mondovì, Viadana, Ravenna e Volterra; nel secolo XVII quello di Biella; nel secolo XVIII quelli di Mantova, Montepulciano, Viterbo, Spoleto e Narni; sul principio del secolo XIX quelli di Alessandria, Cuneo, Rovigo e Portoferraio e dopo la costituzione del Regno molte altre provincie hanno provveduto a questo servizio.

Mancano di ospizi per gli esposti le provincie di Sondrio, Belluno, Aquila, Campobasso, Avellino, Benevento, Salerno, Foggia, Lecce, Potenza, Reggio Calabria, Girgenti, Trapani, Cagliari e Sassari, ed i bambini esposti od abbandonati dai genitori in quelle provincie, sono collocati a balia direttamente dalle amministrazioni comunali. Le provincie di Modena, Piacenza, Reggio Emilia, Macerata, Chieti, Teramo, Caserta, Bari, Catanzaro, Cosenza, Caltanissetta, Messina e Siracusa si valgono degli ospizii solamente per l'assistenza di una parte degli esposti; giacchè molti comuni provvedono col collocarli direttamente presso allevatori. Nelle altre provincie l'assistenza viene prestata sempre col mezzo di un ospizio.

La provincia di Rovigo ha deliberato fin dal 1888 la chiusura dell'ospizio, il quale ha continuato a funzionare soltanto per l'assistenza dei bambini accolti prima di quella data. Dal 1888 in poi, per disposizione di quella Deputazione provinciale, le madri, che desiderano di essere soccorse per l'allevamento della prole illegittima, debbono dichiarare il loro nome e riconoscere il figlio; e a questa condizione ricevono per tre anni un sussidio di baliatico. Con questo sistema la provincia di Rovigo ha potuto diminuire notevolmente le spese per il mantenimento degli esposti e non pare che le misure più rigorose ivi adottate abbiano causato inconvenienti maggiori che altrove.

Il sistema di richiedere il riconoscimento della prole per parte della madre e di accordare a questa un sussidio di baliatico, anzichè strappare il fanciullo dalla sua famiglia naturale, è pure adottato in altre parti del Veneto, specialmente in parecchi comuni del Friuli, del Bellunese e del Trevisano, e non v'ha dubbio che se venisse esteso ad altre provincie se ne avrebbero vantaggi materiali e morali (1).

Nella tavola IV è indicato, per ciascun ospizio, il movimento di entrata e di uscita dei fanciulli assistiti nei tre anni 1890-91-92.

(1) Nelle provincie di Rovigo, Belluno e Treviso, come in varie altre località del Veneto, per interpretazione speciale dell'art. 237 della legge comunale e provinciale, le spese per il mantenimento degli esposti si considerano facoltative.

Gli ospizi per esposti sono in numero di 124. Al 1° gennaio 1890 erano allevati per cura di essi 107,496 bambini; nel triennio 1890-91-92 vi furono ammessi all'assistenza altri 68,407; cessarono nello stesso triennio di essere assistiti 36,369 per morte, 23,994 per aver oltrepassato il limite d'età stabilito dai regolamenti, 9,673 perchè riconosciuti e restituiti ai parenti oppure adottati dagli allevatori, e rimanevano a carico della assistenza pubblica al 31 dicembre 1892, 105,867 bambini.

La massima parte di questi bambini non è allevata nell'interno degli ospizi. Tutti gli Istituti cercano ora di provvedere al pronto collocamento dei lattanti a balatico mercenario in campagna. L'ospizio serve per deposito momentaneo dei bambini appena ammessi all'assistenza, e di ricovero per quelli che sono restituiti dagli allevatori per malattia del bambino o della balia, o per altre cause (emigrazione, miseria assoluta nella casa della nutrice, cattiva condotta, ecc.).

Infatti, dalla tavola V si rileva che fra i 105,867 bambini assistiti a cura degli ospizi al 31 dicembre 1892, soltanto 3,177 erano ricoverati entro gli istituti; di essi 1,252 erano lattanti e 1,925 fanciulli da pane; gli altri 102,690 (cioè 18,452 lattanti e 84,238 fanciulli da pane) erano collocati presso allevatori esterni.

Parecchi istituti, per antica consuetudine o per disposizione delle loro tavole di fondazione, ammettono all'assistenza anche bambini di nascita legittima, i cui genitori siano in istato di estrema povertà, oppure siano morti e non vi siano altri congiunti obbligati per legge al mantenimento degli orfani, oppure siano chiusi in carcere. Generalmente l'assistenza ai bambini legittimi cessa appena sia compiuto il periodo di allattamento, cioè dopo uno o due anni, al più tardi. Ne' tre anni 1890-91-92 furono ammessi all'assistenza, fra tutti gli istituti, 5,391 bambini legittimi (5,054 da latte e 337 da pane) e al 31 dicembre 1892 ne rimanevano a carico 1,452; cioè 974 lattanti e 478 fanciulli da pane.

All'assistenza dei fanciulli legittimi non dovrebbe provvedere la carità legale, ma la pubblica beneficenza; gioverebbe perciò che fosse definito più precisamente per legge quali categorie d'infanti possono essere ammesse negli ospizi degli esposti.

Movimento generale dell'assistenza nei tre anni 1890-91-92.

Nelle provincie che in tutto o in parte provvedono all'assistenza dei fanciulli abbandonati, senza ricorrere all'opera di istituti speciali, erano mantenuti a spese pubbliche 38,994 fanciulli al 1° gennaio 1890; ne furono ammessi 29,339 nel triennio 1890-91-92; cessarono di essere assistiti negli stessi tre anni 16,568 per morte, 11,748 per avere oltrepassato il limite d'età, e 1,147 perchè riconosciuti e restituiti ai parenti oppure adottati dagli allevatori, dimodochè ne rimanevano a carico dell'assistenza 38,870 al 31 dicembre 1892. La tavola VI dà queste notizie separatamente per ciascuna provincia.

Nella tavola VII gli esposti collocati a balia dalle amministrazioni comunali sono sommati con quelli assistiti per mezzo degli Ospizi. Questa tavola dimostra che, fra tutte le provincie del Regno, al 1° gennaio 1890, erano a carico dell'assistenza pubblica 146,490 fanciulli; nel triennio 1890-91-92 ne furono ammessi 97,746; cessarono di

essere assistiti *per morte* 52,937, per aver *oltrepassato il limite d'età* 35,742, per essere stati *riconosciuti e restituiti ai parenti* oppure *adottati dagli allevatori* 10,820; finalmente ne *rimanevano a carico dell'assistenza* al 31 dicembre 1892, 144,737. Di questi ultimi, 69,467 erano maschi e 75,270 femmine. Le femmine, che abbiamo visto essere esposte più spesso dei maschi, tanto nelle ruote che in altro luogo, pesano anche in maggior numero sull'assistenza pubblica.

Nei tre anni 1879-80-81 erano stati ammessi all'assistenza pubblica 106,461 bambini; le notizie incomplete raccolte per i tre anni 1885-86-87 ne indicavano 93,618 e nei tre anni 1890-91-92 97,746. Non è adunque aumentato il numero dei fanciulli assistiti fra il 1879 e il 1892.

Nei tre anni 1890-91-92 i nati in Italia, esclusi i nati morti, furono 3,325,747, dei quali 236,845 illegittimi ed esposti; vale a dire che ogni 1000 nati ve ne furono 71 illegittimi ed esposti. Nel triennio 1885-86-87 la proporzione degli illegittimi ed esposti era stata di 75 ogni 1000 nati, e nei tre anni 1879-80-81 di 73.

La cifra di 236,845 nati illegittimi si divide in 139,101 riconosciuti all'atto di nascita almeno da uno dei genitori e 97,744 illegittimi non riconosciuti oppure esposti. Nella prima rubrica sono contati anche i nati da matrimoni contratti col solo rito religioso e questi bambini, benchè si trovino in una condizione anormale rispetto allo stato civile, hanno nondimeno un nome ed una famiglia che provvede al loro mantenimento. La seconda rubrica, cioè quella degli illegittimi non riconosciuti, è formata quasi per intero da bambini allevati a spese della carità pubblica. Questi ultimi, nel triennio 1885-86-87, erano stati in numero di 105,328 e nel triennio 1879-80-81 di 85,589 (1).

Spesa per mantenimento degli esposti.

Le spese per mantenimento degli esposti, quando non siano sufficienti le entrate dei brefotrofi che hanno un patrimonio proprio, sono a carico dei comuni e delle provincie, in quella proporzione che è determinata da decreto reale, sentiti previamente i consigli provinciali e il consiglio di Stato (2). Se alle somme che sono fissate annualmente nei bilanci dei comuni e delle provincie si aggiunge il reddito patrimoniale dei brefotrofi costituiti in ente morale, si trova che nel 1880 il servizio degli esposti importò una spesa di L. 14,204,518; nel 1886 la spesa fu di L. 14,183,868 e nel 1891 di L. 15,160,464. In alcune regioni la spesa grava particolarmente sui bilanci provinciali, in altre sui bilanci comunali, come si può rilevare dal seguente prospetto relativo all'anno 1891.

(1) Per spiegare il minor numero di nati illegittimi non riconosciuti ed esposti nel triennio 1879-81 in confronto dei due periodi susseguenti, giova osservare che nella compilazione delle statistiche del movimento annuale dello stato civile fino a tutto il 1883 si segnalavano in questa categoria i nati *di stato civile ignoto* immessi nelle ruote ed esposti pubblicamente ed una parte degli illegittimi allevati a spese delle amministrazioni comunali e provinciali; per gli anni dal 1884 in poi sono compresi in questa rubrica i nati di stato civile ignoto e tutti gli illegittimi non riconosciuti dai genitori.

(2) Articolo 271 del testo unico della legge comunale e provinciale approvato con Regio Decreto del 10 febbraio 1889.

Spesa per il mantenimento degli Esposti nell'anno 1891.

COMPARTIMENTI	A CARICO		ENTRATE PATRIMONIALI dei brefotrofi eretti in opera pia	TOTALE
	dei Comuni	delle Provincie		
Piemonte	400 293	1 218 723	30 014	1 649 030
Liguria	73 478	262 793	22 790	359 061
Lombardia	270 512	1 344 620	171 403	1 786 535
Veneto	43 941	542 493	445 735	1 032 169
Emilia	815 775	560 344	710 063	2 086 182
Toscana	478 237	244 073	609 940	1 332 250
Marche	309 446	160 898	172 597	642 941
Umbria	238 429	120 000	114 562	472 991
Roma	18 966	478 083	21 917 (1)	518 966
Abruzzi	191 711	196 000	7 936	395 647
Campania	331 325	308 500	527 590	1 167 415
Puglie	558 045	299 500	10 188	867 733
Basilicata	131 597	125 000	...	256 597
Calabria	212 438	430 000	...	642 438
Sicilia	891 181	933 871	37 601	1 862 653
Sardegna	67 556	20 300	...	87 856
REGNO . . .	5 032 930	7 245 198	2 882 336	15 160 464

(1) In forza d'una convenzione stipulata colla provincia, il Commissario degli ospedali di Roma ha disponibile per il servizio degli esposti la somma di lire 429 706, compresi gli assegni del Governo alla Congregazione di carità del comune di Roma. Le rimanenti 89 260 lire sono formate da contributi dei comuni e della provincia e da redditi dell'ospizio di Viterbo.

I compartimenti dell'Italia centrale hanno, in confronto della popolazione, un maggior numero di fanciulli mantenuti a spese pubbliche: quelli della Sardegna, degli Abruzzi, della Campania, del Veneto, delle Puglie e della Basilicata hanno le medie regionali più basse.

Varia pure notevolmente la spesa media sostenuta in un anno per il mantenimento di un fanciullo; sia perchè le provincie non assegnano tutte per lo stesso numero di anni un salario agli allevatori, sia perchè è molto diversa la misura dei salari mensili pagati alle balie. Le provincie della Sardegna, del Veneto, dell'Emilia e delle Puglie, spendono, relativamente al numero dei fanciulli assistiti, molto di più che non le altre provincie del Regno.

Queste differenze si possono rilevare dalla tavola VIII, nella quale, per ciascun compartimento, si è ragguagliato il numero dei fanciulli che erano a carico dell'assi-

stenza pubblica al 31 dicembre 1892 a 10,000 abitanti della popolazione complessiva calcolata per lo stesso anno; e si è divisa la spesa sostenuta nel 1891 per il servizio degli esposti per il numero dei fanciulli a carico dell'assistenza al 31 dicembre 1892.

COMPARTIMENTI	ASSISTITI per mezzo dei brefotrofi	ASSISTITI direttamente dai Comuni	FANCIULLI a carico dell'assistenza al 31 dicembre 1892	OGNI 10,000 abitanti erano assistiti fanciulli	PER CIASCUN fanciullo assistito si spesero in media nel 1891 lire
Piemonte	15 169	72	15 241	47	108
Liguria.	4 155	...	4 155	44	89
Lombardia.	15 659	603	16 262	41	110
Veneto	8 395	77	8 472	28	122
Emilia	14 336	818	15 154	67	138
Toscana	13 979	...	13 979	61	95
Marche.	5 424	338	5 762	60	112
Umbria.	6 044	...	6 044	101	78
Lazio	5 330	...	5 330	54	97
Abruzzi	954	3 525	4 479	33	88
Campania	1 615	9 588	11 203	36	104
Puglie	1 104	6 421	7 525	42	115
Basillcata	2 402	2 402	44	106
Calabria	4 517	6 014	10 531	79	61
Sicilia	9 186	8 407	17 593	52	106
Sardegna	605	605	8	145
REGNO	105 867	38 870	144 737	47	105

Limiti d'età per l'assistenza e compensi dati alle balie.

L'età fino alla quale si estende l'assistenza a spese dei comuni e delle provincie è fissata da regolamenti speciali per ciascun brefotroffio, oppure è stabilita dalle Deputazioni provinciali, e varia fra limiti molto estesi da provincia a provincia, come varia anche secondo il sesso dei bambini.

Nella tavola IX sono riassunte le norme che regolano questo servizio in ciascun istituto. Da essa si rileva che, per esempio, a Faenza l'assistenza dura fino ai 18 anni per i maschi ed a 25 per le femmine; ad Ancona fino a 16 pei maschi, a 20 per le femmine; a Modena e Macerata fino a 14 pei primi, a 16 per le seconde; a Piacenza fino a 12 e 16 anni rispettivamente, a Ravenna i maschi sono assistiti fino a 12, le femmine fino a 15; a Perugia e Pesaro fino a 12 e 14 anni rispettivamente; a Cremona, Mantova, Reggio Emilia, Milano, Sondrio, Rimini e Urbino fino a 15; a Brescia ed a Lucca fino

a 14 per i maschi ed a 15 per le femmine; a Como, Genova, Portomaurizio, Bergamo, Pavia, Padova, Udine, Imola, Massa, Viterbo e Forlì fino a 14; a Novara, Alessandria, Venezia, Verona, Vicenza, Bologna, Parma ed Ascoli fino a 12; a Torino, Cuneo, Siena, Roma, Treviso, Arezzo e Grosseto fino a 10; in Firenze, Livorno, Pisa e Camerino i maschi fino a 10, le femmine fino a 14; ad Aquila, Campobasso, Chieti, Teramo, Avellino, Caserta, Salerno, Bari, Foggia, Lecce, Potenza, Catanzaro, Reggio Calabria fino ad 8 pei maschi e 10 per le femmine; a Benevento, Catania, Caltanissetta, Girgenti, Messina, Palermo, Siracusa, Cagliari e Sassari fino ai 7 anni; a Cosenza fino a 6 pei maschi, ad 8 per le femmine; a Trapani fino a 5 pei maschi e 7 per le femmine; a Rovigo fino a 3 anni; a Napoli per il solo periodo dell'allattamento, fino al 18° mese.

In una riforma di questo servizio sarebbe da desiderarsi una maggiore uniformità di trattamento.

Variano pure da provincia a provincia i salari mensili dati alle balie, sia per allattamento, sia per allevamento dei fanciulli da pane. In generale questi salari sono alquanto più elevati nelle provincie settentrionali che nelle meridionali.

Per esempio, il salario mensile corrisposto durante l'allattamento, cioè nel primo anno d'età dell'infante, è fissato dall'ospizio di Napoli nella somma di L. 16; da quelli di Ancona e di Aquila, di L. 15; a Bologna di L. 13.30 se la balia dimora in città, L. 11 se in campagna; nelle provincie di Novara, Torino, Porto Maurizio, Bergamo, Brescia, Como, Pavia, Padova, Livorno, Lucca, Massa di L. 12; a Genova L. 11; a Verona L. 10.20; ad Alessandria, Alba, Mondovì, Saluzzo, Milano, Treviso, Udine, Imola, Forlì, Ravenna, Firenze, Pisa, Cremona, Sondrio, Rovigo, Ferrara, Parma, Palermo, Sassari di L. 10; a Pavia, Padova, Vicenza, Piacenza, Arezzo, di L. 9; a Venezia, Modena, Cosenza, Catania (fuori città) di L. 8.50; a Cuneo, Reggio Emilia, Macerata, Roma di L. 8; nelle provincie di Grosseto, Siena, Foggia, Cagliari di L. 7.50; in quella di Potenza di L. 7; in quelle di Girgenti e Trapani di L. 6.40; a Messina di L. 6.30; nelle provincie di Ascoli, Perugia, Campobasso, Lecce, Reggio Calabria, Caltanissetta di L. 6; in quelle di Pesaro, Avellino, Salerno, Chieti, Caserta, Benevento, Bari, Catanzaro, Messina, Siracusa di L. 5.10; a Teramo di L. 4.25.

Per i bambini da pane il salario delle balie si riduce a 5 od a 3 lire mensili, od anche a meno, secondo i luoghi; ma mentre in alcune provincie (particolarmente della Lombardia, del Piemonte, del Veneto e della Toscana) vi sono molte gradazioni di salario, da quello più alto per i lattanti a quelli dei fanciulli che hanno oltrepassato i 5 o 6 anni, per molte altre (particolarmente dell'Italia meridionale ed insulare) vi sono soltanto due tariffe per salari; la prima per i bambini che non hanno oltrepassato il 12° o al più il 18° mese, l'altra per quelli d'età più avanzata.

Oltre il salario mensile e le indennità di viaggio alle nutrici che vengono a ritirare infanti dagli ospizi, molte provincie assegnano alle nutrici compensi in denaro od in natura, per corredo degli infanti loro affidati ed alcune volte anche premi d'allevamento.

Per esempio, nella provincia di Alessandria le nutrici ricevono L. 6 per i primi due anni di baliatico e L. 4 per gli anni successivi fino al 14°, a titolo di corredo. Inoltre le famiglie che si assumono la cura dei fanciulli dopo il 12° anno ricevono un sussidio annuo (al massimo di L. 50) fino alla loro maggiore età. L'ospizio di Cuneo

dà per una sol volta L. 18 alle balie per il corredo degli infanti, quello di Mondovì L. 60 a chi tiene i fanciulli dopo il 10° anno fino alla maggiore età. L'ospizio di Novara fornisce un corredo del valore di L. 12 per ogni infante, e corrisponde dei premi d'allevamento di L. 15 (per i fanciulli tenuti dal 7° al 12° anno), di L. 30 al compimento del 12° anno (L. 50 se il fanciullo sa leggere e scrivere correttamente). La provincia di Torino concede, oltre la spesa di primo corredo, dei premi d'allevamento di L. 50 per i fanciulli tenuti bene fino al compimento del 12° anno. Gli ospizi di Genova, Chiavari, Albenga concedono premi di allevamento di L. 10 al compimento del 1° anno e di L. 70 per i fanciulli che hanno compiuto il 12° anno e sanno leggere e scrivere. Quelli di Bergamo, Padova, Rovigo e Vicenza forniscono soltanto il primo corredo; quello di Brescia, paga una così detta tassa di abdicazione di L. 26 per i maschi e L. 69 per le femmine. Quelli di Como e di Mantova forniscono due corredi, uno al momento della consegna, l'altro al 6° mese per Como, al 1° anno per Mantova. L'ospizio di Cremona dà premi di allevamento di L. 30 al compimento del 15° anno, se il fanciullo è stato tenuto bene e sa leggere, scrivere e far conti; e se l'allevatore si assume di tenere il fanciullo fino alla maggiore età il premio è di L. 80. Quello di Milano assegna premi di allevamento in ragione di L. 30 all'epoca dell'abdicazione degli esposti. Quello di Pavia assegna premi graduali alle balie durante il periodo di allevamento (L. 5 alla consegna, L. 16 al 18° mese compiuto, L. 3 ogni semestre fino al 3° anno, L. 5 fino al 6°, L. 6.50 fino all'8° e L. 8 fino al 9°). Quelli di Treviso e di Venezia assegnano premi di L. 31.53 per i maschi al 18° anno d'età e L. 62.64 per le femmine al 21°.

Nella stessa provincia di Venezia si danno anche assegni ai parroci che sorvegliano il modo in cui sono allevati gli esposti. Piccoli premi d'allevamento sono pure fissati da molti ospizi dell'Italia centrale; invece in quelli dell'Italia meridionale e della Sicilia non si corrisponde altro sussidio all'infuori del salario e di piccole indennità per viaggio o per vestiario.

Molti ospizi, segnatamente nell'Italia settentrionale e centrale (Alessandria, Cuneo, Alba, Saluzzo, Novara, Torino, Genova, Albenga, Chiavari, Oneglia, Milano, Pavia, Forlì, Rimini, Livorno, Pistoia, Firenze, Prato, Lucca, Pisa, Siena, Ancona, ecc.) danno sussidi alle balie, in caso di malattia del bambino.

La massima parte dei bambini collocati a balatico esterno sono affidati a famiglie della campagna ed occupati nell'agricoltura. Nessun istituto ha laboratorii per avviarli all'esercizio di arti o di industrie. Tutto al più, in quegli istituti nei quali l'assistenza interna ha ancora qualche importanza, i fanciulli ricevono l'istruzione elementare e sono più tardi collocati a bottega. L'Ospizio di Reggio Emilia concede qualche sussidio ai padroni di bottega per avviamento di esposti nella loro arte. Quello d'Imola lascia alle ragazze due terzi degli utili provenienti dai lavori di cucito; quello di Fabriano, un terzo dei prodotti dei lavori di tessitura e di ricamo fatti nel conservatorio.

Parecchi istituti dell'Italia settentrionale e centrale concedono premi d'istruzione ai fanciulli che frequentano le scuole, in libri, oggetti di cancelleria, o danaro (a Bergamo L. 25 annue, a Milano L. 20; in minori proporzioni a Pavia, Verona, Bologna, Forlì, Reggio Emilia, Ancona, ecc.).

Molti sono gli istituti che accordano sussidi dotati alla ragazze che si maritano prima del 25° anno. Anche questa disposizione si trova più spesso nei regolamenti degli ospizi dell'Italia settentrionale e centrale. Non è indicata in quelli degli ospizi di Chieti, Teramo, Cotrone, Catanzaro, Cosenza, Reggio di Calabria, Catania, Acireale, Caltagirone, Nicosia, Messina, Modica, Noto e Palermo.

Sorveglianza sugli esposti.

Si è richiesto ancora quali fossero i provvedimenti adottati per la sorveglianza dei fanciulli che si trovano presso allevatori esterni.

Come si può rilevare dalle notizie raccolte nella tavola X, le Direzioni degli ospizi e la massima parte dei comuni hanno dichiarato di aver organizzato un servizio di sorveglianza, sia coll'opera dei parroci e delle levatrici, sia con visite periodiche fatte dai medici comunali o da membri della Congregazione di carità incaricati in ispecial modo di questo servizio; i quali, quando devono pagare i salari delle balie, si accertano che i bambini loro affidati siano tenuti bene, infliggono multe agli allevatori negligenti, e ritirano i fanciulli che risultano sofferenti per inettitudine degli allevatori. Alcuni comuni hanno dichiarato che la sorveglianza sul servizio degli esposti viene esercitata per mezzo dei RR. Carabinieri.

Il Ministero dell'Interno, con circolare del 5 novembre 1887 della Direzione di sanità pubblica, prescrisse che l'ufficiale sanitario di ciascun comune visitasse periodicamente, ogni quindici giorni, od almeno ogni mese, tutti gli esposti collocati a balia nel comune medesimo, per accertare se alcuno di essi fosse affetto da sifilide o da altre malattie contagiose, ed impedire con opportuni provvedimenti la diffusione delle medesime. Si hanno però motivi per ritenere che tali ispezioni molte volte siano omesse o non vengano fatte con sufficiente cura.

Per dimostrare la vigilanza esercitata sui fanciulli dati a balia esterno, le direzioni degli ospizi hanno dichiarato che nel solo anno 1892 vennero ritirate dalle balie a cui erano stati prima affidati, perchè non erano allevati convenientemente, 7387 fanciulli, di cui 2564 lattanti e 4823 da pane.

Cause della restituzione furono una grave malattia sopraggiunta al bambino od alla balia, o la morte di questa, o la cattiva condotta, o l'estrema povertà, oppure l'emigrazione degli allevatori.

Siccome i bambini allevati fuori degli ospizi, ma sotto la sorveglianza di questi, nel 1892 erano 102,690, così, ogni 1000 bambini, 72 dovettero in quell'anno cambiare di balia per i motivi suddetti. Inoltre furono constatati fra i bambini assistiti 1223 casi di sifilide nel 1890, 1,215 nel 1891 e 1,142 nel 1892; in media 53 casi di sifilide all'anno ogni 1000 bambini illegittimi ammessi all'assistenza.

Nelle provincie ove non esistono ospizi, i bambini allevati a spese pubbliche sono in media 38,870 (situazione al 31 dicembre 1892). Se ne dovettero collocare in quell'anno presso altri allevatori 250 per grave malattia del bambino, 251 per malattia o per morte della balia, 234 per cattiva condotta degli allevatori e 176 per estrema

povertà o per emigrazione dei medesimi; in complesso si dovettero nel 1892 procurare altri allevatori a 911 bambini, cioè a 24 ogni 1000 assistiti. I casi di sifilide constatati in questa categoria di bambini nel 1892 furono 140, cioè in media 14 ogni 1000 illegittimi ammessi all'assistenza.

Queste cifre fanno sorgere il dubbio che nelle provincie dove non esistono ospizi, la sorveglianza degli esposti sia meno attenta che non là dove si trovano istituti incaricati specialmente di tale servizio.

Mortalità degli esposti.

Un altro fatto che dimostra la necessità di una migliore organizzazione del servizio di sorveglianza sugli esposti, è la grave mortalità che si osserva in questa categoria di fanciulli.

Siccome l'età fino alla quale si estende l'assistenza varia molto da una provincia all'altra, e la mortalità che si osserva nei primi anni è molto maggiore di quella che si verifica dopo il quinto anno di età, così per avere termini omogenei di confronto, esamineremo la mortalità che avviene nel solo gruppo dei bambini lattanti, la maggior parte dei quali hanno meno di un anno, e alcuni hanno di poco oltrepassato il primo anno di età. Ecco le cifre per ciascun compartimento:

COMPARTIMENTI	LATTANTI ammessi all'assistenza nei tre anni 1890-91-92	LATTANTI morti nei tre anni 1890-91-92	Ogni 1000 lattanti assistiti morirono entro l'anno
Piemonte	7 234	2 225	307.5
Liguria	2 407	903	376.6
Lombardia	10 842	4 448	410.5
Veneto	4 767	2 058	432.5
Emilia	7 658	2 374	310.1
Toscana	7 582	2 804	388.3
Marche	2 480	932	374.4
Umbria	3 139	1 258	400.7
Lazio	4 397	1 528	347.5
Abruzzi	3 355	1 272	379.1
Campania	10 779	3 751	348.0
Puglie	5 630	1 858	331.6
Basilicata	1 498	539	359.8
Calabria	7 963	2 890	358.4
Sicilia	16 371	6 786	412.0
Sardegna	501	148	295.4
REGNO	96 603	35 774	370.3

Sopra 96,603 bambini da latte ammessi all'assistenza in tutto il Regno nei tre anni 1890-91-92 ne morirono 35,774 nel periodo d'allattamento, cioè entro il primo anno d'età o tutto al più quando avevano oltrepassato di pochi mesi il primo anno. La mortalità annuale fu nel rapporto di 370.3 per mille; cioè più di un terzo dei bambini assistiti sono morti nel periodo di allattamento. La proporzione è salita a 432 per mille nel Veneto, a 412 in Sicilia, a 410 in Lombardia, a 400 nell'Umbria; mentre è stata soltanto di 295 in Sardegna, di 307 in Piemonte, di 310 nell'Emilia.

Nel triennio 1885-86-87 la mortalità dei lattanti assistiti era stata di 381 per mille, cioè poco superiore a quella che fu osservata nei tre anni seguenti.

Dei 96,603 lattanti ammessi all'assistenza nei tre anni 1890-91-92, 91,549 erano di nascita illegittima e 5,054 di nascita legittima; e fra i 35,774 morti in quel triennio si contarono 34,186 illegittimi e 1,588 legittimi. La mortalità annuale dei lattanti illegittimi assistiti è stata adunque di 373 per mille e quella dei legittimi di 314 per mille.

Le statistiche del movimento dello stato civile dimostrano che nei tre anni 1890-91-92 sono nati in tutto il Regno 3,088,902 bambini legittimi e ne sono morti prima di aver compiuto il primo anno d'età 568,406, cioè 184 per ogni mille nati. I nati illegittimi ed esposti negli stessi tre anni furono 236,845 e ne morirono nel primo anno d'età 60,669. Sottraendo dal totale dei nati illegittimi quelli che sono stati assistiti a spese pubbliche, rimangono 145,296 illegittimi allevati a cura delle rispettive famiglie, dei quali morirono nel primo anno d'età 26,483, cioè 182 ogni mille. Adunque fra i lattanti che sono assistiti a spese pubbliche il quoziente di mortalità è doppio di quello che si osserva fra i lattanti sia legittimi che illegittimi, i quali sono allevati dalle rispettive famiglie ed allattati generalmente dalla madre.

Certamente se venisse meglio organizzato il servizio di sorveglianza sui fanciulli affidati dai comuni e dai brefotrofi a balatico mercenario e la vigilanza fosse esercitata in modo efficace, molte vite sarebbero conservate.

Fra i bambini illegittimi ed esposti che sono assistiti a spese pubbliche 53 su 100 morirono prima di aver raggiunto il limite d'età prescritto dai regolamenti, 11 su 100 sono o fin dal primo anno o negli anni successivi riconosciuti e restituiti ai parenti od adottati dagli allevatori, e soltanto 36 su 100 sono licenziati perchè arrivati ad una età nella quale si suppone che non abbiano più bisogno di assistenza.

Diffusione della sifilide fra gli esposti assistiti.

Fu già notato che la sorveglianza speciale raccomandata dal Ministero dell'interno con circolare del 5 novembre 1887, per impedire che l'allattamento di esposti affetti da sifilide diffondesse questa infezione nelle popolazioni rurali, lascia alquanto a desiderare. Infatti i bambini d'età inferiore a 5 anni, morti per sifilide in tutti i comuni del Regno, nell'anno 1891 sono stati 1665 (legittimi 720, illegittimi 945) e nel 1892 sono stati 1569, dei quali 684 di nascita legittima e 885 illegittimi ed esposti. Questi ultimi appartengono per la massima parte alla categoria dei fanciulli assistiti dalla carità legale.

Se si confronta il numero dei bambini illegittimi morti nel 1892 per sifilide in ciascun compartimento, col numero dei casi di sifilide (fra i quali sono compresi anche i casi sospetti) denunziati dagli ufficiali sanitari incaricati della vigilanza degli esposti, si trova che, particolarmente dove mancano gli ospizi, le ispezioni non vengono fatte con molta diligenza.

COMPARTIMENTI	BAMBINI d'età inferiore a 5 anni morti per sifilide nell'anno 1892		CASI DI SIFILIDE ACCERTATA O SOSPETTA costatati fra i bambini assistiti nel 1892		
	LEGITTIMI	ILLEGITTIMI	per cura dei brefotrofi	dai comuni	Totale
Piemonte	25	39	55	6	61
Liguria	11	23	36	15	51
Lombardia	111	118	179	31	210
Veneto	19	66	135	15	150
Emilia	30	52	74	19	93
Toscana	44	43	31	5	36
Marche	24	11	22	5	27
Umbria	15	52	39	2	41
Roma	31	137	121	2	123
Abruzzi	54	35	18	3	21
Campania	104	68	91	21	112
Puglie	53	17	..	5	5
Basilicata	15	5
Calabria	62	92	227	1	228
Sicilia	86	122	128	7	135
Sardegna	2	5	..	3	3
REGNO	684	885	1 156	140	1 296

Negli Abruzzi, nelle Puglie, in Basilicata e in Sardegna fu constatato quasi nessun caso di sifilide tra i fanciulli assistiti, mentre la statistica delle cause di morte dimostra che tale infezione è nelle provincie napoletane piuttosto diffusa.

Fra tutti gli ospizi presi complessivamente, sopra 68,407 fanciulli ammessi all'assistenza nei tre anni 1890-91-92 furono constatati 3,622 casi di sifilide, cioè circa 53 casi ogni 1000 bambini; ma per l'ospizio di Cosenza la proporzione è stata di 169 su 1000; per quello di Milano di 113; per quello di Roma di 96; per quello di Napoli di 65.

La Direzione del brefotrofio di Alba, in provincia di Cuneo, ha dichiarato che un terzo dei bambini ammessi nell'istituto sono sifilitici ed ha confermata la sua dichiarazione dicendo che anche nel 1893, su circa 100 bambini portati all'ospizio, ne morirono 20 per sifilide, 5 erano tuttora infermi e 10 in via di guarigione (1).

La grave mortalità infantile e la frequenza dei casi di sifilide, che si osservano fra i fanciulli posti a carico dell'assistenza pubblica, dimostrano la necessità di una riforma di questo servizio, il quale dovrebbe essere regolato uniformemente in tutte le provincie del Regno e sorvegliato in modo più efficace.

(1) Il dott. A. TITOMANLIO, medico del R. Brefotrofio dell'Annunziata in Napoli, in uno studio pubblicato nella *Riforma medica*, n. 280 e 281 del dicembre 1893, circa la sifilide ereditaria nei principali brefotrofi d'Italia, ha dimostrato che i casi d'infezione sono ora più numerosi che per l'addietro e lo prova coi seguenti dati statistici:

SEDE del BREFOTROFIO	CASI DI SIFILIDE EREDITARIA OGNI 100 BAMBINI ASSISTITI			
	Anni di osservazione	Proporzione dei sifilitici a 100 esposti	Anni di osservazione	Proporzione dei sifilitici a 100 esposti
Torino	1880-89	1.35	1890-92	1.35
Genova	id.	3.41	id.	4.37
Milano	id.	2.56	id.	5.93
Mantova	1881-89	6.85	id.	9.73
Como	1880-89	2.89	id.	5.65
Cremona	id.	1.39	id.	1.86
Pavia	id.	5.15	id.	4.14
Padova	1881-89	7.46	id.	11.89
Venezia	1880-89	2.15	id.	4.18
Verona	1888-89	11.76	id.	12.18
Vicenza	1882-89	0.91	id.	1.65
Ferrara	1880-89	1.21	id.	1.88
Bologna	id.	1.81	id.	1.25
Firenze	1882-89	2.22	id.	1.01
Roma	1885-89	8.85	id.	8.57
Napoli	1883-89	4.38	id.	5.45
Palermo	1882-89	0.62	id.	1.03
Messina	1886-89	7.54	id.	11.77

Lo stesso autore fa giustamente notare che la lue celtica è, fra gli esposti assistiti, più diffusa di quanto non apparisca dalle cifre sopra indicate; e ciò perchè molti casi di sifilide ereditaria restano ignorati per le campagne, sotto le apparenze di stati morbosi diversi, come atrofia congenita, immaturità, cachessia, tabe; altri sifilitici possono soccombere per inanizione, o diarrea o altro morbo intercorrente, prima che i sintomi della lue abbiano avuto tempo di rivelarsi.

TAVOLE



PROVINCIE	TOTALE dei Comuni	NUMERO DEI COMUNI nei quali la ruota per accettazione degli esposti fu chiusa					NUMERO dei Comuni nei quali la ruota non fu abolita		NUMERO DEI BAMBINI IMMES- VIVI				
		prima del 1860	fra il 1860 ed il 1870	fra il 1870 ed il 1880	fra il 1880 ed il 1890	dopo il 1890	ed è ado- perata	e non è ado- perata	1890		1891		
									maschi	femmine	maschi	femmine	
Alessandria	343	..	1	..	5
Cuneo	263	..	5	5
Novara	437	7
Torino	442	5	1
Piemonte	1 485	..	6	17	6
Genova	196	8
Porto Maurizio	106	1	1	..	1
Liguria	302	1	1	8	1
Bergamo	306	..	1	..	3
Brescia	280	5
Como	510	..	3
Cremona	133	3
Mantova	68	..	1	5
Milano	297	..	3
Pavia	221	4
Sondrio	78	..	2
Lombardia	1 893	..	10	17	3
Belluno	66	..	1	1
Padova	103	2	1
Rovigo	63	2
Treviso	95	6
Udine	179	1	1	2
Venezia	50	4
Verona	113	3
Vicenza	123	3
Veneto	792	1	2	21	2	1
Bologna	61	..	2	2	2	..	31	24	25	21	..
Ferrara	16	..	3
Forlì	40	..	2	3	2	56	53	52	52	..
Modena	45	4	1
Parma	50	..	3
Piacenza	47	4	1	..	1	3	3	2	..
Ravenna	18	6	3	..	3	..	16	15	18	16	..
Reggio nell'Emilia	45	1	..	1	1	..	6	2	4	4	..
Emilia	322	1	10	17	4	..	10	2	110	97	102	95	..
Arezzo	40	7	1
Firenze	74	..	5	12
Grosseto	20	..	2	2
Livorno	7	2
Lucca	24	1	1	1	..	4	1	1	1	..
Massa e Carrara	35	..	2	2	..	6	8	8	10	..
Plsa	40	2	3	..	12	19	9	10	..
Siena	37	1	3	4
Toscana	277	2	13	29	1	..	6	..	22	28	18	21	..

d' Infanti.

SI NELLE RUOTE E RITIRATI				NUMERO DEI BAMBINI TROVATI ESPOSTI fuori delle ruote (in chiesa, davanti alla casa comunale o alla casa della levatrice ecc.)								PROVINCIE
1892		MORTI triennio 1890-92		V I V I						MORTI triennio 1890-92		
				1890		1891		1892				
maschi	femmine	maschi	femmine	maschi	femmine	maschi	femmine	maschi	femmine	maschi	femmine	
..	6	8	2	3	3	6	Alessandria.
..	15	12	10	13	14	8	1	1	Cuneo.
..	3	3	7	9	8	5	1	..	Novara.
..	6	5	5	1	5	1	1	1	Torino.
..	30	28	24	26	30	20	3	2	Piemonte.
..	7	13	5	10	10	5	Genova.
..	1	Porto Maurizio.
..	7	13	5	10	10	6	Liguria.
..	1	4	4	2	..	1	Bergamo.
..	1	1	2	..	Brescia.
..	1	2	Como.
..	1	Cremona.
..	Mantova.
..	Milano.
..	1	1	1	Pavia.
..	1	3	2	1	Sondrio.
..	2	4	7	6	3	3	3	3	Lombardia.
..	Belluno.
..	Padova.
..	Rovigo.
..	1	1	Treviso.
..	1	..	Udine.
..	1	..	Venezia.
..	1	1	1	..	1	Verona.
..	Vicenza.
..	1	1	2	..	1	2	1	Veneto.
21	24	1	3	..	1	..	1	Bologna.
..	Ferrara.
56	51	5	6	2	4	2	3	3	1	..	1	Forli.
..	3	..	1	1	Modena.
..	1	..	2	2	..	1	Parma.
2	1	9	4	6	7	5	Piacenza.
16	16	..	1	Ravenna.
5	4	Reggio Emilia.
100	95	6	10	4	17	8	13	11	7	..	2	Emilia.
..	2	1	1	2	1	2	Arezzo.
..	1	1	1	Firenze.
..	Grosseto.
..	2	..	1	Livorno.
2	5	3	2	1	4	3	Lucca.
6	8	2	..	5	5	Massa e Carrara.
11	16	5	4	..	1	Pisa.
..	1	..	1	..	1	..	1	..	Siena.
19	24	5	4	10	8	10	9	6	6	1	..	Toscana.

PROVINCIE	TOTALE dei Comuni	NUMERO DEI COMUNI nei quali la ruota per accettazione degli esposti fu chiusa					NUMERO dei Comuni nei quali la ruota non fu abolita		NUMERO DEI BAMBINI IMMES- SIVI			
		prima del 1860	fra il 1860 ed il 1870	fra il 1870 ed il 1880	fra il 1880 ed il 1890	dopo il 1890	ed è ado- perata	e non è ado- perata	1890		1891	
									maschi	femmine	maschi	femmine
Ancona	51	3	4	..	31	33	31	44
Ascoli Piceno	70	1	..	1	1	..	25	30	31	19
Macerata	54	2	1	..	5	..	24	29	24	32
Pesaro e Urbino	79	..	3	2	2
Marche	248	..	3	8	3	1	10	..	80	92	86	95
Perugia - Umbria	152	..	1	8	5	1	1	..	2	4	5	6
Roma	226	..	2	7	1	..	2	1	12	15	9	12
Aquila degli Abruzzi	127	3	10	1	..	1	15	4	39	59	42	55
Campobasso	133	4	11	5	5	2	7	3	42	42	44	35
Chieti	120	..	8	14	14	1
Teramo	74	2	5	3	3	5	30	7	105	71	96	101
Abruzzi e Molise	454	9	34	23	22	8	52	15	186	172	182	191
Avellino	128	6	9	4	5	4	13	5	102	94	92	81
Benevento	73	1	6	..	4	2	5	2	22	17	19	17
Caserta	186	2	5	2	5	1	16	2	122	143	155	151
Napoli	68	..	9	16	3
Salerno	158	9	17	5	4	4	22	7	370	409	385	420
Campania	613	18	46	27	21	11	56	16	616	663	651	669
Bari delle Puglie	53	1	4	1	1	..	30	3	308	293	318	297
Foggia	53	2	4	7	2	2	18	5	105	129	115	130
Lecce	130	3	5	4	3	5	45	1	249	254	234	236
Puglie	236	6	13	12	6	7	93	9	662	676	667	663
Potenza - Basilicata	124	3	12	2	3	3	23	1	115	136	137	141
Catanzaro	152	1	5	9	10	5	7	2	46	48	49	40
Cosenza	151	4	4	10	1	1	5	..	43	58	53	83
Reggio di Calabria	106	1	1	..	3	1	53	9	221	189	246	216
Calabrie	409	6	10	19	14	7	65	11	310	295	348	339
Caltanissetta	28	1	3	1	15	4	173	216	146	212
Catania	63	2	16	30	1	..	1	..	11	10	4	9
Girgenti	41	2	32	1	279	403	305	430
Messina	97	4	8	5	1	1	21	2	95	85	85	82
Palermo	76	1	6	2	3	1	29	..	176	169	163	188
Siracusa	32	1	..	2	22	2	378	367	412	418
Trapani	20	23	..	174	205	165	180
Sicilia	357	9	30	41	8	3	143	9	1 286	1 455	1 280	1 519
Cagliari	257	1	3
Sassari	106	2	..	1	..	6	4	9	1
Sardegna	363	1	5	..	1	..	6	4	9	1
REGNO	8 253	57	193	256	105	42	462	64	3 407	3 637	3 494	3 752

d'Infanti.

SI NELLE RUOTE E RITIRATI				NUMERO DEI BAMBINI TROVATI ESPOSTI fuori delle ruote (in chiesa, davanti alla casa comunale o alla casa della levatrice ecc.)								PROVINCIE
1892		MORTI triennio 1890-92		V I V I						MORTI triennio 1890-92		
				1890		1891		1892				
maschi	femmine	maschi	femmine	maschi	femmine	maschi	femmine	maschi	femmine	maschi	femmine	
39	38	5	8	..	2	1	1	..	Ancona.
22	24	1	..	5	2	5	3	..	3	1	..	Ascoli Piceno.
33	25	5	2	..	2	3	1	3	1	Macerata.
..	1	1	Pesaro e Urbino
94	87	11	10	5	6	9	5	4	4	2	..	Marche.
2	5	4	2	3	2	3	3	Perugia - Umbria.
10	9	1	1	8	12	5	12	11	8	Roma.
53	53	4	3	3	1	4	5	11	7	..	1	Aquila degli Abruzzi.
34	24	1	2	40	29	35	29	34	39	14	12	Campobasso.
..	9	6	9	10	13	10	13	12	Chieti.
69	74	1	1	22	22	22	15	16	21	2	1	Teramo.
156	151	6	6	74	58	70	59	74	77	29	26	Abruzzi e Molise.
90	106	1	..	36	26	18	26	18	20	2	5	Avellino.
12	9	2	1	16	18	9	14	23	25	1	5	Benevento.
147	143	3	4	23	19	29	17	18	17	11	7	Caserta.
..	2	2	1	..	2	..	1	Napoli.
367	484	80	80	4	7	6	10	6	5	..	1	Salerno.
616	692	86	85	79	72	64	68	65	69	14	19	Campania.
280	313	36	39	39	33	40	31	38	31	24	14	Bari delle Puglie.
146	141	1	2	22	18	22	18	15	26	1	1	Foggia.
221	236	27	14	57	51	52	48	54	50	20	10	Lecce.
647	690	64	55	119	102	114	97	107	107	45	25	Puglie.
118	129	12	15	109	118	124	123	104	121	18	14	Potenza - Basilicata.
36	32	320	253	264	260	266	272	15	14	Catanzaro.
34	49	10	12	155	204	173	146	150	160	30	28	Cosenza.
235	260	43	40	79	85	75	84	79	73	1	2	Reggio di Calabria.
305	341	53	52	554	542	512	490	495	505	46	44	Calabrie.
140	167	18	17	18	12	11	14	21	12	5	1	Caltanissetta.
3	8	1	1	20	25	18	31	19	25	3	4	Catania.
318	366	38	64	2	3	5	6	4	4	2	2	Girgenti.
87	95	4	3	85	68	72	74	68	68	21	11	Messina.
162	176	14	16	11	15	11	14	10	13	Palermo.
381	373	24	29	11	8	6	9	5	3	4	3	Siracusa.
155	172	14	17	11	6	9	10	12	12	4	1	Trapani.
1 246	1 357	113	147	158	137	132	158	139	137	39	22	Sicilia.
..	9	16	10	11	11	10	..	1	Cagliari.
6	2	10	4	11	8	9	10	1	2	Sassari.
6	2	19	20	21	19	20	20	1	3	Sardegna.
3 319	3 582	357	385	1 182	1 140	1 109	1 099	1 082	1 094	203	161	REGNO.

TAVOLA II. — *Reati di infanticidio e di aborto procurato denunciati agli Uffici del P. M. negli anni 1880-92 e sui quali fu da essi Uffici provveduto.*

COMPARTIMENTI	INFANTICIDII CONSUMATI														ABORTI PROCURATI													
	1880	1881	1882	1883	1884	1885	1886	1887 (a)	1888 (a)	1889	1890	1891	1892	TOTALE	1880	1881	1882	1883	1884	1885	1886	1887	1888	1889	1890	1891	1892	TOTALE
Piemonte	46	39	28	50	35	37	35	38	39	22	20	26	19	434	20	15	16	18	22	23	25	9	13	18	15	16	24	234
Liguria	11	14	10	11	11	12	8	9	12	12	4	5	10	129	4	10	6	5	8	3	12	2	4	6	6	3	5	74
Lombardia	33	22	29	26	18	12	23	17	12	16	8	13	19	248	11	15	17	10	27	19	24	19	24	16	13	11	14	220
Veneto	15	38	24	19	28	27	20	34	22	25	17	19	13	301	14	13	12	11	21	10	17	9	11	9	14	13	10	164
Emilia	28	15	28	16	13	14	14	18	15	7	18	10	8	204	13	5	10	4	6	6	8	9	11	8	5	10	4	99
Toscana	14	17	26	26	13	20	16	14	18	17	5	14	17	217	11	18	10	33	9	13	20	13	17	5	7	4	7	167
Marche ed Umbria.	18	16	25	18	12	16	12	12	13	5	6	9	10	172	8	18	14	8	18	20	13	13	8	5	12	10	12	159
Lazio	11	10	11	10	16	13	7	17	16	18	14	10	10	163	8	11	15	15	10	9	13	13	5	11	17	12	6	145
Abruzzi	14	18	21	14	17	17	9	12	8	15	11	8	9	173	6	11	19	18	7	8	11	8	9	6	9	11	6	129
Campania e Molise.	37	58	42	42	31	29	33	26	31	30	34	25	17	494	32	45	40	39	39	40	43	26	32	49	43	42	35	557
Basilicata					8	12	11	4	4	5	5	2	8						7	7	6	4	8	5	7	4	4	
Puglie	16	20	15	12	21	10	10	16	12	13	15	11	7	178	13	5	6	10	6	8	6	8	4	12	5	4	14	101
Calabrie	15	24	13	25	13	22	12	13	28	13	13	17	13	221	36	25	13	13	20	19	21	15	20	24	21	19	25	271
Sicilia	30	21	27	28	21	14	25	23	26	20	10	15	18	278	30	23	31	30	41	28	41	21	32	27	16	18	26	364
Sardegna	15	8	11	11	15	11	14	19	7	9	8	6	9	139	7	8	9	8	9	10	8	10	6	3	6	5	2	91
REGNO.	303	320	310	308	272	266	249	(a) 268	(a) 263	227	188	190	187	3 351	213	222	218	222	250	223	268	179	204	204	196	182	194	2 775

(a) Per gli anni 1887 e 1888 sono compresi anche gli infanticidii tentati o mancati, che sono approssimativamente in numero di 20 in ciascun dei due anni.

OSSERVAZIONI

Le cifre dei reati d'infanticidio denunciati agli Uffici del P. M. negli anni 1880-89 non sono esattamente paragonabili con quelle dei reati denunciati nell'ultimo triennio 1890-92. Secondo il Codice sardo, in vigore prima del 1890, era reo di infanticidio chiunque avesse ucciso un *infante di recente nato* (art. 525) ed era ammessa una diminuzione di pena da uno a tre gradi (cioè dalla pena di morte ai lavori forzati a tempo per 10 anni) per la madre che avesse commesso il reato su prole illegittima (art. 532). Il nuovo Codice punisce come reo di infanticidio chi uccide un infante non ancora iscritto nei registri dello Stato civile e nei primi cinque giorni dalla nascita *per salvare l'onore proprio o della moglie, della madre, della discendente, della figlia adottiva o della sorella* (art. 369). Non concorrendo quindi la *scusante dell'onore* l'omicidio di un infante cade, secondo la nuova legislazione, sotto il titolo di *omicidio volontario*. Questa variazione nelle disposizioni legislative ha contribuito a far diminuire il numero dei reati di infanticidio indicati dalle statistiche degli anni 1890-92.

Le nostre statistiche sotto il titolo di *abbandono di fanciulli* e di altre persone incapaci di provvedere a sè stesse ovvero in pericolo, comprendono tutti i reati considerati negli art. 386-389 del nuovo Codice e cioè:

1. l'abbandono di un fanciullo *minore dei 12 anni* ovvero di una persona incapace di provvedere a sè per malattia di mente o di corpo (art. 386 e 387);
2. l'abbandono di un infante non ancora iscritto nei registri dello Stato civile ed entro i primi 5 giorni dalla nascita *per salvare l'onore proprio o della moglie o della madre, della discendente, della figlia adottiva o della sorella* (art. 388);
3. la mancata denuncia di aver trovato abbandonato o smarrito un fanciullo minore dei 7 anni o altra persona incapace, o la negata assistenza (o mancata denuncia all'Autorità) ad una persona ferita o altrimenti in pericolo (art. 389).

TAVOLA III. — *Reati denunciati ai pretori e agli Uffici del P. M. nei tre anni 1890-91-92 e sui quali fu da essi provveduto.*

Abbandono di fanciulli e di incapaci di provvedere a sè.

COMPARTIMENTI	1890	1891	1892	TOTALE
Piemonte	39	66	47	152
Liguria	18	41	23	82
Lombardia	22	37	46	105
Veneto	11	33	19	63
Emilia	13	32	12	57
Toscana	11	12	35	58
Marche ed Umbria	11	7	11	29
Lazio	19	8	13	40
Abruzzi	4	12	9	25
Campania e Molise	32	58	48	138
Basilicata	26	43	7	76
Puglie	41	18	28	87
Calabria	92	79	82	253
Sicilia	47	64	48	159
Sardegna	17	58	28	103
REGNO.	403	568	456	1 427

TAVOLA IV. — Movimento dell'assistenza alla

Fanciulli legittimi indigenti e fanciulli illegittimi

SEDE DEI BREFOTROFI	ASSISTITI AL 1° GENNAIO 1890								AMMESSI NEL TRIENNIO 1890-92								CHE CESSARONO					
	LEGITTIMI				ILLEGITTIMI				LEGITTIMI				ILLEGITTIMI				PER			ILLE		
	sotto 1 anno		sopra 1 anno		sotto 1 anno		sopra 1 anno		sotto 1 anno		sopra 1 anno		sotto 1 anno		sopra 1 anno		sotto 1 anno		sopra 1 anno		sotto 1 anno	
	M.	F.	M.	F.	M.	F.	M.	F.	M.	F.	M.	F.	M.	F.	M.	F.	M.	F.	M.	F.	M.	F.
Alessandria	29	22	264	277	175	137	43	46
Asti	27	27	241	226	117	106	39	23
Acqui	22	19	172	207	60	60	5	4	23	20
Novi Ligure	11	10	161	167	48	41	21	10
Casale Monferrato	1	15	14	134	132	1	54	51	1	1	19	13
Tortona	8	17	106	140	31	52	13	12
Cuneo	45	54	358	366	249	227	16	12	133	105
Alba	52	41	190	215	133	124	49	48
Mondovi	51	51	302	303	178	179	1	1	55	56
Saluzzo	34	46	257	256	181	183	8	6	63	67
Novara	11	21	117	108	846	885	3	2	4	4	444	428	13	23	3	3	145	115
Biella	1	..	75	56	344	399	1	1	1	10	233	219	56	39
Vercelli	1	1	12	7	26	33	241	226	..	1	2	4	138	128	3	2	2	..	26	16
Torino	3	4	35	40	514	486	2 054	2 026	23	12	1 217	1 133	137	129	7	4	8	10	353	361
Aosta	2	1	2	2	66	59	279	279	3	1	182	153	48	42
Ivrea	1	2	39	35	208	212	113	90	34	26
Pinerolo	1	1	29	33	141	135	69	70	23	21
Susa	1	2	36	34	153	150	81	66	25	19
Genova	8	4	9	8	128	144	843	829	40	45	9	10	653	629	4	1	5	6	4	2	267	260
Albenga	24	20	128	110	..	2	90	76	1	37	30
Chiavari	2	2	14	14	214	209	5	6	73	86	..	1	1	2	23	22
Savona	1	..	1	..	27	33	246	260	5	6	..	1	149	132	3	2	1	..	58	50
Spezia	1	1	29	26	124	188	1	1	122	116	1	1	41	39
Oneglia	25	9	192	173	95	75	34	21
Bergamo	34	42	451	557	1	205	229	46	41
Brescia	12	1	9	4	93	110	728	892	82	114	477	569	29	30	211	228
Malegno	1	1	23	15	176	208	95	87	1	36	34
Como	1	4	100	132	507	702	17	18	279	303	1	3	10	7	122	112
Cremona	10	6	..	1	43	44	368	402	26	24	205	206	1	1	15	6	98	96
Crema	13	3	12	14	83	109	39	29	54	44	20	8	13	22
Viadana	12	12	143	168	77	80	1	21	22
Mantova	58	75	488	538	..	1	382	401	1	213	231
Milano	134	129	135	129	295	283	2 703	2 964	821	754	118	99	1 757	1 744	18	85	379	318	31	19	846	754
Pavia	35	35	..	4	48	62	547	624	268	237	264	199	3	5	51	32	..	1	97	80
Bobbio	1	1	3	4	28	38	1	10	11	1	3	4

infanzia abbandonata nei tre anni 1890-91-92.

ed esposti assistiti per cura dei brefotrofi.

DI ESSERE ASSISTITI NEL TRIENNIO 1890-92												RIMASTI A CARICO DELL'ASSISTENZA al 31 dicembre 1892								SEDE DEI BREFOTROFI		
MORTE		PER COMPIUTA ETÀ				RICONOSCIUTI DAI GENITORI o adottati dagli allevatori						LEGITTIMI				ILLEGITTIMI						
GITIMI		LEGITT.		ILLEGITT.		LEGITTIMI				ILLEGITTIMI				sotto 1 anno		sopra 1 anno		sotto 1 anno			sopra 1 anno	
sopra 1 anno		M.	F.	M.	F.	sotto 1 anno	sopra 1 anno	sotto 1 anno	sopra 1 anno	sotto 1 anno	sopra 1 anno	sotto 1 anno	sopra 1 anno	sotto 1 anno	sopra 1 anno	M.	F.	M.	F.			
M.	F.	M.	F.	M.	F.	M.	F.	M.	F.	M.	F.	M.	F.	M.	F.	M.	F.	M.	F.	M.	F.	
30	26	64	75	8	12	
22	21	70	64	2	9	12	
12	8	43	49	5	3	
7	3	41	58	6	6	
5	12	34	24	1	2	9	1	..	
5	4	32	36	11	12	
39	51	93	74	1	..	34	39	160	176	
13	15	40	41	2	3	136	92	
19	19	74	74	15	15	39	40	
25	20	5	9	2	2	61	72	81	81	
84	84	8	12	195	210	8	5	16	18	3	2	4	10	117	96	855	916	
42	49	76	84	1	1	2	10	1	1	13	25	59	53	
25	54	3	3	54	44	3	2	4	1	8	9	1	..	6	8	30	33	261	252	
203	189	3	7	699	698	4	6	7	6	67	83	84	77	9	3	26	20	687	685	1 829	1 681	
21	20	84	75	1	..	10	6	11	9	1	..	5	4	101	96	252	243	
16	12	89	79	8	8	6	4	1	2	67	56	140	152	
8	12	48	51	8	5	3	4	1	1	41	45	108	100	
13	10	50	51	9	12	5	4	1	2	55	47	113	107	
57	56	15	24	234	209	19	11	5	10	25	32	26	66	12	8	6	6	144	125	875	855	
10	9	35	32	..	1	1	..	5	2	19	20	135	113
8	20	62	64	..	3	5	3	1	..	38	37	170	167	
21	19	58	70	2	1	1	2	1	3	6	11	2	53	58	225	214	
19	15	30	34	1	3	10	7	9	1	1	34	30	142	193	
..	20	20	1	2	44	36	213	178
14	25	154	148	2	3	51	28	1	44	66	379	517
51	47	156	235	47	56	1	4	8	7	22	29	26	28	..	1	200	226	650	799	
4	12	36	34	2	6	5	1	1	21	16	190	207	
57	65	129	158	7	12	..	1	5	..	9	24	1	2	94	140	471	641	
88	34	85	71	17	16	..	1	1	3	18	26	4	8	49	46	328	377	
13	9	25	19	29	15	4	5	3	9	12	11	82	101	
16	19	27	39	9	5	20	19	140	156
50	65	87	125	11	11	25	25	59	71	483	486
280	278	24	22	588	700	102	101	375	383	27	36	208	248	168	147	129	121	242	303	2 582	2 757	
30	42	..	1	121	110	212	204	..	2	6	3	24	33	40	35	..	1	61	38	523	584	
3	4	6	8	1	1	3	3	26	34

Segue TAVOLA IV. — Movimento dell'assistenza alla

Fanciulli legittimi indigenti e fanciulli illegittimi

SEDE DEI BREFOTROFI	ASSISTITI AL 1° GENNAIO 1890								AMMESSI NEL TRIENNIO 1890-92								CHE CESSARONO					
	LEGITTIMI				ILLEGITTIMI				LEGITTIMI				ILLEGITTIMI				PER LEGITTIMI			PER ILLE		
	sotto 1 anno		sopra 1 anno		sotto 1 anno		sopra 1 anno		sotto 1 anno		sopra 1 anno		sotto 1 anno		sopra 1 anno		sotto 1 anno		sopra 1 anno		sotto 1 anno	
	M.	F.	M.	F.	M.	F.	M.	F.	M.	F.	M.	F.	M.	F.	M.	F.	M.	F.	M.	F.	M.	F.
	Voghera	9	14	25	30	160	141	49	46	1	1	105	111	14	13	37
Vigevano.	1	1	14	21	112	119	2	3	68	65	1	..	1	..	30	20
Padova.	94	96	824	840	589	555	362	328
Rovigo.	328	326	23	20	8	8
Treviso.	3	1	2	..	52	56	337	327	46	37	3	1	212	224	3	4	25	8	78	76
Udine	2	1	4	7	35	46	328	456	9	17	213	235	6	10	1	2	105	90
Venezia	87	94	815	978	424	434	200	176
Verona.	1	147	141	842	835	433	413	5	2	109	112
Vicenza	5	6	1	3	104	128	465	453	29	31	1	..	384	308	11	10	189	126
Bologna	180	193	1 406	1 488	763	839	227	239
Imola	29	39	339	334	159	149	47	32
Ferrara.	131	157	964	1 104	646	633	2	1	166	157
Forli.	35	27	278	243	173	140	66	44
Cesena.	25	13	201	228	112	154	57	62
Modena	70	66	511	496	275	271	89	81
Parma	135	123	685	759	551	534	190	160
Piacenza.	141	114	551	457	401	329	78	66
Ravenna	2	5	18	31	129	166	3	77	73	1	1	27	28
Faenza.	16	21	356	426	122	96	3	58	40
Rimini.	26	19	124	133	94	94	56	42
Reggio Emilia	3	..	60	59	433	414	4	3	..	1	247	235	5	1	1	78	70
Correggio.	11	5	43	45	23	16	11	3
Arezzo.	1	..	2	1	66	75	262	330	4	3	261	230	1	..	1	..	108	87
Castiglion Fiorentino	9	4	14	31	19	19	10	7
Cortona.	10	22	125	123	57	68	15	14
San Sepolero	35	31	207	267	134	130	1	1	55	58
Firenze	110	119	23	20	223	256	2 345	2 629	505	485	31	27	995	955	5	6	145	145	32	24	406	306
Pistola.	45	36	155	237	144	146	47	39
Prato.	1	18	11	73	104	10	12	53	42	2	1
San Miniato	16	9	86	94	52	45	17	14
Lucca	21	13	10	8	122	183	95	57	285	262	25	19	102	125
Scansano.	43	43	232	223	63	71	43	41
Massa Marittima	10	12	179	187	53	42	26	27
Arcidosso.	25	16	233	240	46	54	25	16
Castelnuovo Garfagnana.	1	..	7	16	74	96	37	39	1	2	13	8

infanzia abbandonata nei tre anni 1890-91-92.

ed esposti assistiti per cura dei brefotrofi.

DI ESSERE ASSISTITI NEL TRIENNIO 1890-92														RIMASTI A CARICO DELL'ASSISTENZA al 31 dicembre 1892								SEDE DEI BREFOTROFI	
MORTE		PER COMPIUTA ETÀ				RICONOSCIUTI DAI GENITORI o adottati dagli allevatori						LEGITTIMI				ILLEGITTIMI							
		GITTIMI		ILLEGITT.		LEGITTIMI		ILLEGITTIMI		sotto 1 anno		sopra 1 anno		sotto 1 anno		sopra 1 anno							
sopra 1 anno		LEGITT.	ILLEGITT.	sotto 1 anno	sopra 1 anno	sotto 1 anno	sopra 1 anno	sotto 1 anno	sopra 1 anno	sotto 1 anno	sopra 1 anno	sotto 1 anno	sopra 1 anno	sotto 1 anno	sopra 1 anno	M.	F.						
M.	F.	M.	F.	M.	F.	M.	F.	M.	F.	M.	F.	M.	F.	M.	F.	M.	F.						
12	10	40	39	33	38	1	1	1	3	4	4	11	9	46	52	150	135	Voghera	
1	2	26	25	1	3	12	11	..	1	10	18	115	129	Vigevano	
57	62	116	103	15	13	46	45	109	94	802	846	Padova	
4	5	50	48	13	5	276	280	Rovigo	
51	74	16	17	83	83	9	12	4	1	4	2	29	30	..	1	38	48	321	298	Treviso	
23	27	33	82	1	4	2	2	37	46	16	26	1	1	4	6	35	49	327	417	Udine	
117	124	139	158	13	16	39	46	75	78	743	908	Venezia	
80	90	305	269	10	13	150	153	1	95	92	678	662	Verona	
51	57	102	110	18	20	..	1	20	22	41	30	5	7	2	2	91	88	459	456	Vicenza	
124	132	287	308	54	57	66	77	196	199	1395	1508	Bologna	
35	48	41	28	1	2	13	20	33	47	407	395	Imola	
148	157	184	121	7	7	183	185	153	164	952	1104	Ferrara	
21	30	77	51	1	..	12	4	29	30	280	251	Forlì	
7	16	35	49	7	7	37	32	195	229	Cesena	
60	69	93	83	35	44	59	55	520	501	Modena	
78	96	192	157	118	118	33	41	121	93	639	751	Parma	
64	52	98	85	3	1	18	22	99	84	733	590	Piacenza	
19	31	..	1	88	51	1	2	12	11	1	6	16	14	111	133	Ravenna	
17	20	56	47	1	11	9	17	18	338	408	Faenza	
19	20	29	29	1	..	6	2	63	70	70	83	Rimini	
59	52	1	..	61	54	3	4	10	5	26	27	1	..	1	..	56	53	455	448	Reggio Emilia	
9	4	9	10	2	2	12	12	34	35	Correggio	
76	87	1	..	81	100	1	2	2	5	17	20	2	2	1	..	60	52	245	284	Arezzo	
10	10	5	3	6	8	11	26	Castiglion Fiorentino	
21	38	36	37	1	1	3	3	11	17	105	103	Cortona	
31	33	50	45	2	..	26	23	22	32	191	238	San Sepolcro	
180	208	344	338	297	278	61	66	36	34	134	140	109	114	25	24	224	229	244	2591	Firenze	
31	28	38	53	17	13	26	20	33	27	152	239	Pistoia	
33	24	28	38	7	5	3	..	3	3	1	7	12	13	65	79	Prato	
11	8	11	22	8	5	20	16	87	83	San Miniato	
40	50	10	8	18	41	60	30	8	19	..	18	21	13	36	25	163	175	Lucca	
2	2	26	31	4	6	2	2	47	51	214	204	Scansano	
2	8	25	26	3	..	3	2	34	27	149	151	Massa Marittima	
18	8	30	20	18	32	213	234	Arcidosso	
4	5	9	11	1	..	1	3	4	5	10	10	78	111	Castelnuovo Garfagnana	

infanzia abbandonata nei tre anni 1890-91-92.

ed esposti assistiti per cura dei brefotrofi.

DI ESSERE ASSISTITI NEL TRIENNIO 1890-92												RIMASTI A CARICO DELL'ASSISTENZA al 31 dicembre 1892								SEDE DEI BREFOTROFI		
MORTE		PER COMPIUTA ETÀ				RICONOSCIUTI DAI GENITORI o adottati dagli allevatori						LEGITTIMI				ILLEGITTIMI						
GITTIMI		LEGITT.		ILLEGITT.		LEGITTIMI			ILLEGITTIMI			sotto 1 anno		sopra 1 anno		sotto 1 anno		sopra 1 anno				
sopra 1 anno		M.	F.	M.	F.	sotto 1 anno	sopra 1 anno		sotto 1 anno	sopra 1 anno		sotto 1 anno	sopra 1 anno	M.	F.	M.	F.	M.	F.			
M.	F.	M.	F.	M.	F.	M.	F.	M.	F.	M.	F.	M.	F.	M.	F.	M.	F.	M.	F.			
8	13	31	28	4	1	11	14	2	1	27	15	94	77	Fivizzano	
6	11	15	12	1	4	36	33	40	62	Massa	
9	15	12	16	2	..	4	4	16	23	77	96	Pontremoli	
34	32	79	86	2	1	11	11	62	79	290	316	Livorno	
2	1	8	12	1	1	3	8	9	35	32	Portoferraio	
3	4	56	33	26	24	..	2	2	11	9	3	4	77	75	359	526	Pisa	
9	13	38	50	3	..	2	11	28	36	112	133	Volterra	
45	58	85	91	75	82	2	1	19	13	48	53	37	35	367	502	Siena	
6	2	66	56	7	8	32	43	89	106	Montepulciano	
..	14	6	2	2	..	1	3	4	3	3	8	16	28	28	S. Gimignano
29	28	37	35	2	6	1	2	3	2	12	9	6	3	1	..	35	34	211	268	Ancona
11	16	28	37	1	1	3	2	15	14	226	245	Fabriano	
6	6	20	14	1	4	22	23	75	81	Osimo	
13	13	13	24	7	5	9	16	132	151	Iesi	
7	4	37	26	2	..	3	2	10	12	166	248	Senigallia	
15	24	94	105	5	3	5	9	1	..	39	40	265	213	Ascoli Piceno	
26	43	2	..	11	2	66	57	232	226	Fermo	
32	25	37	41	11	5	14	9	21	28	147	169	Camerino	
5	3	12	22	1	8	7	53	76	Cingoli	
4	5	22	19	4	3	1	2	8	7	95	96	Macerata	
10	10	11	15	7	6	66	79	S. Severino Marche	
11	12	20	24	1	2	10	4	13	8	92	136	Cagli	
14	10	17	19	8	2	8	8	77	80	Fano	
11	14	24	25	1	3	5	15	11	76	120	Pesaro	
14	21	55	43	2	..	6	8	25	42	241	328	Urbino	
4	4	12	14	1	4	5	5	8	47	69	Fossombrone	
16	15	12	29	3	1	3	29	10	77	103	Gubbio	
80	73	85	58	243	241	7	5	57	51	5	9	119	111	771	968	Perugia	
7	15	45	47	1	..	25	21	25	24	185	244	Città di Castello	
20	19	65	48	8	2	27	21	269	283	Orvieto	
13	21	73	68	1	..	2	1	4	12	75	87	264	358	Spoletto	
13	99	111	63	2	..	108	132	86	84	559	665	Narni	
23	34	2	4	40	45	1	8	1	4	..	3	5	41	29	240	260	Todi	
620	638	383	483	33	30	119	104	292	370	1 896	1 933	Roma	
13	29	47	12	1	3	3	43	64	283	449	Viterbo	

Segue TAVOLA IV. — Movimento dell'assistenza alla

Fanciulli legittimi indigenti e fanciulli illegittimi

SEDE DEI BREFOTROFI	ASSISTITI AL 1° GENNAIO 1890								AMMESSI NEL TRIENNIO 1890-92								CHE CESSARONO					
	LEGITTIMI				ILLEGITTIMI				LEGITTIMI				ILLEGITTIMI				PER			ILLE		
	sotto 1 anno		sopra 1 anno		sotto 1 anno		sopra 1 anno		sotto 1 anno		sopra 1 anno		sotto 1 anno		sopra 1 anno		sotto 1 anno		sopra 1 anno		sotto 1 anno	
	M.	F.	M.	F.	M.	F.	M.	F.	M.	F.	M.	F.	M.	F.	M.	F.	M.	F.	M.	F.	M.	F.
	Solmona	10	26	67	127	58	93	16
Chieti	29	32	163	170	155	128	84	76
Teramo	1	..	1	4	2	9	5	..	1	286	274	5	5	..	2	104	135
Napoli	2	6	2	2	746	709	7	6	199	285	2174	2077	34	48	6	9	453	921
Aversa	5	1	3	6	23	33	17	11	..	1	26	16	4	3	5	5
Giovinazzo	86	83	337	466	..	1	316	289	3	6	..	1	125	111
Bitonto	21	20	81	102	60	83	13	15
Cotrone	20	19	43	49	117	119	51	72
Cosenza	8	6	3	1	421	324	1698	1319	46	28	1270	1345	40	24	10	3	1	..	415	638
Catanzaro	63	39	201	144	374	414	122	101
Calascibetta	10	41	15	18	38	56	11	16
Caltanissetta	25	36	173	313	81	136	15	42
Catania	183	204	483	328	719	799	299	358
Acireale	47	32	106	76	176	184	84	85
Caltagirone	97	130	303	248	310	450	97	157
Nicosia	49	54	149	177	171	190	68	86
Palermo	291	305	1491	2324	1044	1524	391	511
Messina	65	86	417	357	698	694	16	18	419	446
Modica	86	30	106	78	216	194	69	94
TOTALE	450	420	331	313	7704	7691	43036	47501	2560	2494	172	165	31012	31283	332	384	850	738	96	75	11609	11856

infanzia abbandonata nei tre anni 1890-91-92.

ed esposti assistiti per cura dei brefotrofi.

DI ESSERE ASSISTITI NEL TRIENNIO 1890-92														RIMASTI A CARICO DELL'ASSISTENZA al 31 dicembre 1892								SEDE DEI BREFOTROFI
MORTE		PER COMPIUTA ETÀ				RICONOSCIUTI DAI GENITORI o adottati dagli allevatori								LEGITTIMI				ILLEGITTIMI				
GITTIMI		LEGITT.		ILLEGITT.		LEGITTIMI				ILLEGITTIMI				sotto 1 anno		sopra 1 anno		sotto 1 anno		sopra 1 anno		
sopra 1 anno						sotto 1 anno		sopra 1 anno		sotto 1 anno		sopra 1 anno		sotto 1 anno		sopra 1 anno		sotto 1 anno		sopra 1 anno		
M.	F.	M.	F.	M.	F.	M.	F.	M.	F.	M.	F.	M.	F.	M.	F.	M.	F.	M.	F.	M.	F.	
9	24	29	41	1	19	21	61	138	Solmona
3	5	64	45	3	2	5	4	36	31	152	167	Chieti
1	1	1	2	..	1	..	185	141	Teramo
10	14	113	170	1535	1016	29	34	11	15	112	108	20	19	7	14	3	3	794	711	3	8	Napoli
2	3	14	7	15	9	1	1	1	2	4	3	7	3	21	34	Aversa
63	77	149	171	12	22	82	98	311	365	Giovinazzo
24	25	17	21	2	2	25	48	81	94	Bitonto
9	12	8	11	4	3	82	63	26	26	Cotrone
242	181	40	28	587	380	1	..	1	1	60	40	84	53	3	3	1	..	645	554	1396	1166	Cosenza
177	209	54	20	101	100	184	167	Catanzaro
..	16	11	1	9	41	26	47	Calascibetta
..	69	133	3	6	22	30	170	274	Caltanissetta
156	170	237	162	4	3	28	16	253	302	408	320	Catania
37	41	59	42	5	..	2	1	63	64	79	59	Acireale
100	117	142	93	182	244	189	217	Caltagirone
39	41	65	70	9	9	53	52	135	163	Nicosia
286	484	586	119	35	30	68	16	286	292	1174	2 701	Palermo
73	52	125	144	31	27	34	28	211	222	303	236	Messina
49	62	45	32	129	56	116	58	Modica
5303	5842	420	454	12043	11077	870	857	546	547	943	913	2464	2533	497	477	234	244	9348	9382	40424	45261	TOTALE.



TAVOLA V. — *Fanciulli assistiti per cura dei Brefotrofi al 31 dicembre 1892, divisi secondo che si trovavano a quella data entro gli Istituti oppure a baliatico esterno. — Fanciulli restituiti nell'anno 1892 agli Istituti dagli allevatori esterni i quali non intendevano continuare ad assumerne la cura. — Numero dei sifilitici.*

SEDE	DENOMINAZIONE DELL' ISTITUTO	FANCIULLI A CARICO DEI BREFOTROFI, che al 31 dicembre 1892 si trovavano				FANCIULLI RESTITUITI dagli allevatori agli Istituti nel 1892		C A S I DI SIFILIDE CONGENITA osservati fra i bambini che sono sotto la sorveglianza dei brefotrofi		
		Entro gli Istituti		A baliatico esterno		Lattanti	Con più di 1 anno	1890	1891	1892
		Lattanti	Con più di 1 anno	Lattanti	Con più di 1 anno					
Acqui	Ospizio prov. per l'inf. abband.	34	352	10	..	2	2	2
Alessandria.	Idem	62	538	12	11	2	1	3
Asti	Idem	5	49	428	8	11	2	..	1
Casale Monferrato	Idem	1	33	251	14	22	..	2	1
Novi Ligure	Idem	78	208
Tortona	Idem	64	165	1	2	..
Alba	Ospizio dell'infanzia abbandonata	228	316	a) 28	a) 28	a) 28
Cuneo	Idem	2	4	334	418	14	26
Mondovì	Idem	2	..	77	660	6	25
Saluzzo	Idem	1	4	161	479	10	30	3	5	2
Biella	Ospizio provinciale degli esposti.	1	14	111	814	1	31	..	1	1
Novara	Idem	6	113	212	1 672	49	163	10	6	2
Vercelli	Brefotrofo provinciale	1	34	63	493	5	59	3	3	4
Torino e succursali.	Ospizio dell'infanzia abbandonata	7	74	1 886	4 714	89	614	9	6	11
Albenga	Idem	1	1	38	247	10	6
Chiavari	Idem	75	338	3	14	..	1	2
Genova	Idem	13	5	276	1 737	60	102	22	23	19
Savona	Idem	3	..	108	441	18	15	6	8	13
Spezia	Idem	2	2	62	335	8	6	1	2	2
Oneglia	Ospizio provinciale degli esposti.	80	391	?	?	?
Bergamo	Istituto esp. nell'Osped. maggiore.	13	..	98	896	13	13	13
Brescia	Brefotrofo provinciale	18	17	462	1 433	58	71	9	4	10
Malegno	Ospizio esposti di Valcamonica.	1	2	36	397	4	20	1
Como	Ospizio provinciale degli esposti.	5	47	232	1 065	19	99	7	17	15
Crema	Opera pia degli esposti	3	18	32	165	32	22	?	?	?
Cremona	Ospizio esposti e partorienti.	4	19	103	686	19	50	5	5	12
Mantova	Brefotrofo provinciale	28	27	102	942	32	80	49	18	11
Viadana	Casa degli esposti	8	39	288	4	28
Milano	Ospizio prov. degli esp. e partor.	78	152	782	5 437	275	585	138	157	103
Bobbio	Ospizio circondariale degli esposti	6	60
Pavia	Pio luogo degli esposti	28	7	146	1 101	105	92	9	8	9
Vigevano	Ospizio provinciale degli esposti.	1	20	28	224	..	3	3	2	5
Voghera	Ospizio degli esp. e delle partor.	1	..	117	285	18	35	3	1	..
Padova	Ospizio esposti	92	46	171	1 602	31	101	40	45	51
Rovigo	Idem	4	..	552	..	37
Treviso	Casa esposti con maternità	1	24	86	595	11	75	4	10	8
Udine	Ospizio degli esp. e delle partor.	38	15	48	739	22	58	36	13	3
Venezia	Istituto provinciale degli esposti.	25	46	128	1 605	49	143	12	8	8
Verona	Ospizio degli esp. della provincia	21	31	166	1 310	28	78	66	43	51
Vicenza	Ospizio infanti abband. della prov.	10	47	181	872	29	121	14	14	14
Bologna	Ospizio esposti e maternità	59	9	336	2 894	95	165	7	4	5
Imola	Brefotrofo S. M. della Scaletta	4	72	76	730	27
Ferrara	Luogo pio esposti	17	42	300	2 014	56	229	4	10	8
Forlì	Ospizio esposti	3	59	528	..	11	2	3	1
Cesena	Idem	5	..	64	424	35	24	3	1	2

a) La direzione del brefotrofo di Alba ha dichiarato che un terzo dei bambini ammessi in quell'istituto nei tre anni 1890-91-92 erano affetti da sifilide, ed ha confermato tale dichiarazione dicendo che anche nel 1893, su 100 bambini portati all'ospizio ne morirono 20 per sifilide 5 erano tuttora infermi e 10 in via di guarigione.

segue TAVOLA V. — Fanciulli assistiti per cura dei Brefotrofi al 31 dicembre 1892, divisi secondo che si trovavano a quella data entro gli Istituti oppure a balitico esterno. — Fanciulli restituiti nell'anno 1892 agli Istituti dagli allevatori esterni i quali non intendevano continuare ad assumerne la cura. — Numero dei sifilitici.

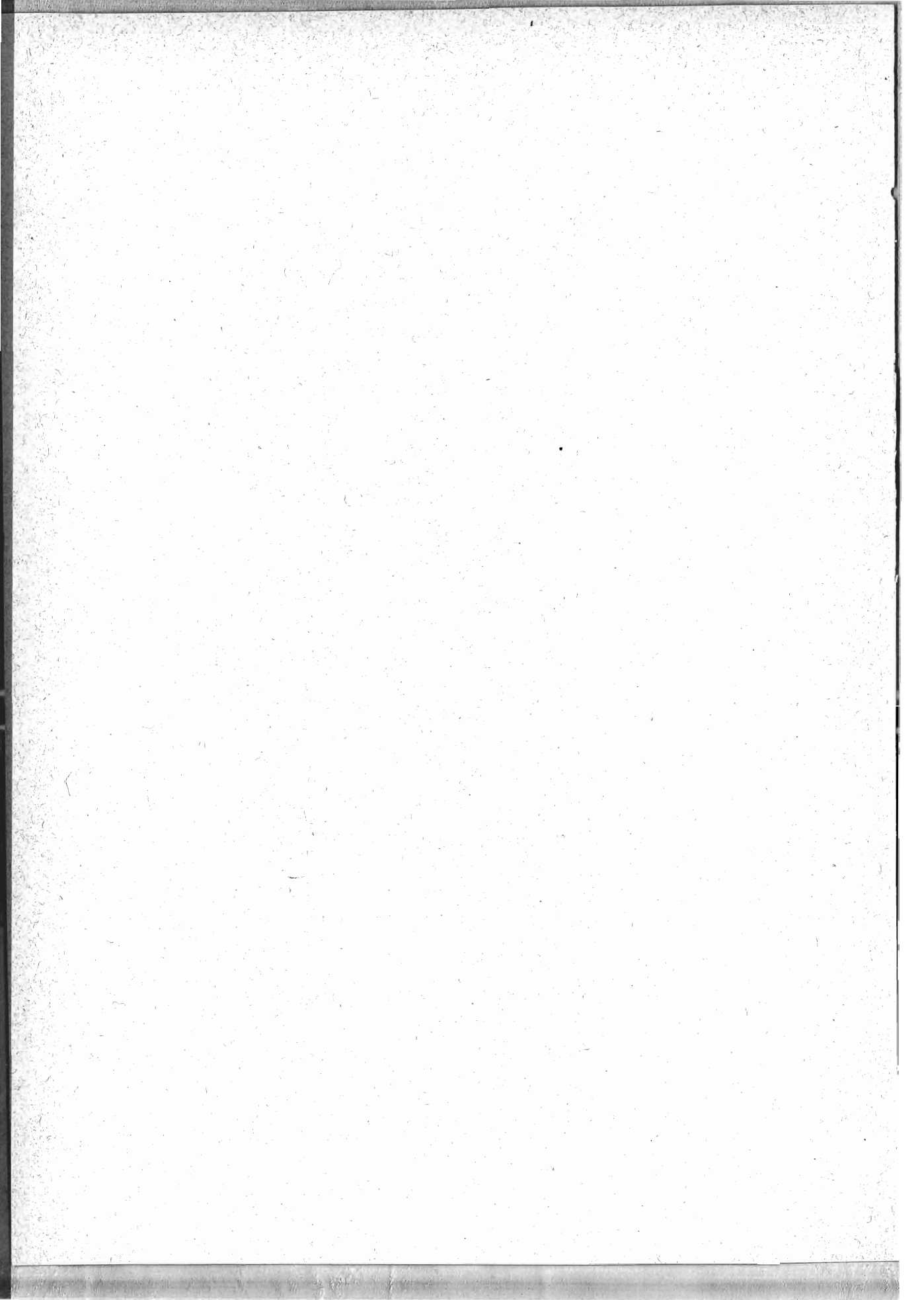
SEDE	DENOMINAZIONE DELL'ISTITUTO	FANCIULLI A CARICO DEI BREFOTROFI, che al 31 dicembre 1892 si trovavano				FANCIULLI RESTITUITI dagli allevatori agli Istituti nel 1892		C A S I DI SIFILIDE CONGENITA osservati fra i bambini che sono sotto la sorveglianza dei brefotrofi		
		Entro gli Istituti		A balitico esterno		Lattanti	Con più di 1 anno	1890	1891	1892
		Lattanti	Con più di 1 anno	Lattanti	Con più di 1 anno					
Rimini	Brefotrofo e Sala di maternità	1	..	132	153	5	7	32	26	29
Modena	Brefotr. annesso alla Casa di Dio	5	7	109	1 014	?	?	3	6	10
Parma	Ospizio degli esposti	10	1	204	1 389	?	?	8	7	8
Piacenza	Ospizio esposti	183	1 323
Ravenna	Brefotrofo	25	30	226	5	64	5	2	..
Faenza	Idem	1	54	34	692	19	232	5	6	4
Reggio Emilia	Idem	3	..	107	904	15	44	6	2	7
Correggio	Idem	4	9	20	60	?	?	?
San Sepolero	Spedale degli esposti	2	..	52	429	10	13	3	5	3
Castiglion Fiorentino	Ospizio di esposti	1	..	13	37
Cortona	Spedale degli esposti	1	..	27	208	6	11	2	6	4
Arezzo	Idem	9	7	107	523	31	41
Firenze	R. Spedale degli innocenti	27	91	649	4 793	141	158	9	11	10
Pistoia	R. Spedale esposti	3	40	57	351	?	?	3	3	2
Prato	Spedale d'esposti	3	1	30	143	1	43
San Miniato	Gettatelli di S. Miniato	36	170	2	2	3
Lucca	Osp. dei latt. nei RR. Sped. riuniti	16	31	79	307	..	9	?	?	?
Arcidosso	Ospizio di esposti	50	447
Massa Marittima	Idem	61	300
Scansano	Idem	98	418
Castelnuovo di Garf.	Ospizio dei trovatelli di S. Croce	1	1	19	188	..	1	..	1	..
Pivizzano	Ospizio gettatelli	1	42	173	3	4	1	..	1
Massa	Idem	69	102	1	3
Pontremoli	Idem	39	173	?	?	?
Livorno	Ricovero degli esposti	2	6	139	600	7	103
Porto Ferrajo	Spedale d'esposti	17	67
Pisa	Ospizio dei trovatelli	50	17	109	868	95	42	?	?	?
Volterra	Ospizio dei gettatelli	5	7	59	233	3	8
Montepulciano	Brefotrofo	1	2	74	193	?	?	?
Siena	Ospizio della prole illeg. ed abban.	5	2	168	867	1	8	2	5	5
San Gimignano	Spedale d'esp. S. Maria della Scala	11	47
Ancona	Brefotrofo	4	12	74	468	11	71	10	9	7
Fabriano	Idem	34	29	437
Iesi	Idem	14	25	269
Osimo	Idem	45	156
Senigallia	Idem	1	18	21	396	2	3	2
Ascoli Piceno	Ospizio esposti	79	479	?	?	?
Fermo	Brefotr. di S. Maria della Carità	123	458	4	6	5
Camerino	Istituto degli esposti	16	15	38	301	..	2	..	1	2
Cingoli	Brefotrofo	15	129	?	?	?
Macerata	Idem	15	191	12	13	2	2	2
S. Severino (Marche)	Idem	13	145
Cagli	Idem	21	228	5	2	1	2	1
Fano	Idem	16	157	?	?	?
Possombrone	Idem	13	116

Segue TAVOLA V. — Fanciulli assistiti per cura dei Brefotrofi al 31 dicembre 1892, divisi secondo che si trovavano a quella data entro gli Istituti oppure a balatico esterno. — Fanciulli restituiti nell'anno 1892 agli Istituti dagli allevatori esterni i quali non intendevano continuare ad assumerne la cura. — Numero dei sifilitici.

SEDE	DENOMINAZIONE DELL' ISTITUTO	FANCIULLI A CARICO DEI BREFOTROFI, che al 31 dicembre 1892 si trovavano				FANCIULLI RESTITUITI dagli allevatori agli Istituti nel 1892		C A S I DI SIFILIDE CONGENITA osservati fra i bambini che sono sotto la sorveglianza dei brefotrofi		
		Entro gli Istituti		A balatico esterno		Lattanti	Con più di 1 anno	1890	1891	1892
		Lattanti	Con più di 1 anno	Lattanti	Con più di 1 anno					
Pesaro	Brefotrofo mandamentale	26	196	1	..	1
Urbino	Bref. S. M. Mis. in Pian di Merc.	14	27	53	542	27	16	4	5	2
Gubbio	Opera pia brefotrofo	3	14	36	170	?	?	?
Città di Castello	Brefotrofo	7	49	422	5	..	2	2	..
Narni	Idem	5	29	165	1 195	?	?
Orvieto	Idem	12	..	36	552	5	1	?	?	?
Perugia	Idem	8	24	222	1 729	35	21	15	22	36
Spoletto	Brefotrofo di S. Carlo	4	41	158	581	..	7	7	1	1
Todi	Brefotrofo	6	..	68	508	18	6	4	3	2
Roma	Brefotrofo romano	36	27	626	3 802	61	316	143	126	116
Viterbo	Ospizio degli esposti	12	56	95	676	18	18	5	4	5
Solmona	Casa Santa dell' Annunziata	4	4	36	195	1	1	1	1	1
Chieti	Ospizio dei trovati, nell' Osped. civ.	20	1	47	318	8	..	18	19	16
Teramo	Brefotr. dell' Ospizio di S. Ant. Ab.	16	..	312	..	1	1
Aversa	R. Casa Santa dell' Annunziata	3	17	52	..	3
Napoli	R. Stabilimento di S. Annunziata	143	17	1 383	..	472	22	88	99	91
Bitonto	Ospizio Maria Cristina di Savoia	73	175	?	?	?
Giovinazzo	Ospizio Vittorio Emanuele II.	180	676	9	..	?	?	?
Catanzaro	Brefotrofo provinciale	201	351	?	?	?
Cotrone	Idem	5	1	140	51	5	1	2
Cosenza	Ospizio provinciale degli esposti.	42	..	1 163	2 563	225	250	225
Calascibetta	Asilo esposti	50	73
Caltanissetta	Brefotrofo S. Vincenzo	52	444
Acireale	Ospizio provinciale degli esposti.	127	138	20	10
Caltagirone	Idem	12	..	414	406	14	38	10	10	10
Catania	Idem	10	6	545	722	60	26	3	2	2
Nicosia	Ospizio fgliale per gli esposti	1	..	104	298	2	3	37	31	35
Messina	Bref. R. Margh. nel Gr. Osp. civico	19	1	414	538	49	66	69
Palermo	Istituto dei trovatelli della prov.	19	359	559	3 516	167	196	8	11	8
Modica	Brefotrofo comunale	6	..	179	174	4	5	4
TOTALE DEL REGNO		1 252	1 925	18 452	84 238	2 564	4 823	1 237	1 229	1 156

TAVOLA VI. — *Fanciulli illegittimi fatti allevare direttamente*

PROVINCIE	FANCIULLI ASSISTITI AL 1° GENNAIO 1890				AMMESSI ALL'ASSISTENZA NEL TRIENNIO 1890-92				C H E	
	In età inferiore ad 1 anno		In età superiore ad 1 anno		Sotto 1 anno		Sopra 1 anno		Per	
									Sotto 1 anno	
	M.	F.	M.	F.	M.	F.	M.	F.	M.	F.
Cuneo	2	4	23	24	23	14	5	2
Piemonte	2	4	23	24	23	14	5	2
Brescia	1	1	1	1	14	2	2	..
Sondrio	35	28	238	237	145	122	31	22
Lombardia	36	29	239	238	159	124	33	22
Belluno	1	4
Rovigo	30	27	12	11	67	62	13	8
Treviso	2
Veneto	30	27	13	15	67	64	13	8
Modena	12	17	114	115	57	62	26	35
Piacenza	17	20	129	133	101	104	37	55
Reggio nell'Emilia	21	17	121	139	64	57	4	2	28	18
Emilia	50	54	364	387	222	223	4	2	91	108
Macerata	18	15	142	173	54	57	22	16
Marche	18	15	142	173	54	57	22	16
Aquila degli Abruzzi	71	113	535	662	319	355	103	107
Campobasso	35	34	257	241	231	192	..	1	100	83
Chieti	69	64	309	328	240	278	70	126
Teramo	73	90	481	544	379	353	5	7	110	126
Abruzzi e Molise	248	301	1 582	1 775	1 169	1 178	5	8	383	442
Avellino	143	116	542	622	405	377	..	4	118	152
Benevento	41	35	249	219	226	194	75	76
Caserta	326	258	1 606	1 396	1 075	1 094	339	367
Napoli	1	1
Salerno	331	380	1 997	1 835	1 239	1 362	482	671
Campania	841	789	4 394	4 072	2 946	3 028	..	4	1 014	1 266
Bari delle Puglie	214	192	925	1 075	889	943	1	2	272	294
Foggia	67	84	292	330	410	404	141	151
Lecce	323	294	1 182	1 353	1 080	1 156	9	15	363	372
Puglie	604	570	2 399	2 753	2 379	2 502	10	17	776	817
Potenza- Basilicata	230	203	1 028	1 171	728	770	284	255
Catanzaro	103	75	391	403	343	371	141	100
Cosenza	218	211	692	767	711	664	1	2	242	216
Reggio di Calabria	316	294	1 049	1 097	1 075	1 086	12	13	379	400
Calabria	637	580	2 132	2 267	2 129	2 121	13	15	762	716
Caltanissetta	168	204	631	672	624	786	249	345
Girgenti	241	261	637	687	978	1 269	335	503
Messina	136	145	550	550	662	665	262	272
Siracusa	261	222	1 046	725	1 418	1 277	4	1	499	577
Trapani	126	136	248	414	517	595	212	284
Sicilia	932	968	3 112	3 048	4 199	4 592	4	1	1 557	1 981
Cagliari	24	47	113	95	136	145	2	2	42	49
Sassari	22	12	85	72	136	84	..	3	37	20
Sardegna	46	59	198	167	272	229	2	5	79	69
REGNO	3 674	3 599	15 626	16 095	14 347	14 902	38	52	5 019	5 702

dai Comuni senza essere stati affidati ad un brefotrofo.

CESSARONO DI ESSERE ASSISTITI NEL TRIENNIO 1890-92						RIMASTI A CARICO DELL'ASSISTENZA AL 31 DICEMBRE 1892				PROVINCIE
morte		Per aver oltrepassato il limite d'età		Perchè riconosciuti dai parenti od adottati dagli allevatori		Sotto 1 anno		Sopra 1 anno		
Sopra 1 anno		M.	F.	M.	F.	M.	F.	M.	F.	
M.	F.	M.	F.	M.	F.	M.	F.	M.	F.	
..	..	3	8	20	16	20	16	Cuneo.
..	..	3	8	20	16	20	16	Piemonte.
..	..	12	4	2	Brescia.
27	21	37	34	25	7	32	33	266	270	Sondrio.
27	21	49	38	25	7	34	33	266	270	Lombardia.
..	1	4	Belluno.
..	..	57	58	3	..	29	29	7	5	Rovigo.
..	2	Treviso.
..	..	57	58	3	..	29	29	8	11	Veneto.
9	14	19	18	20	13	13	19	96	95	Modena.
15	19	30	26	9	10	33	38	123	109	Piacenza.
9	7	17	20	19	15	21	25	116	130	Reggio nell'Emilia.
33	40	66	64	48	38	67	82	335	334	Emilia.
12	11	31	27	2	..	20	26	127	165	Macerata.
12	11	31	27	2	..	20	26	127	165	Marche.
78	101	197	232	10	1	99	108	443	581	Aquila degli Abruzzi.
41	37	105	101	3	4	37	31	237	212	Campobasso.
39	42	137	133	9	8	74	81	289	280	Chieti.
80	86	218	186	38	35	108	105	384	456	Teramo.
233	266	657	652	60	48	318	325	1 353	1 529	Abruzzi e Molise.
68	61	218	193	2	2	254	207	430	504	Avellino.
43	37	141	84	12	4	42	40	203	207	Benevento.
223	227	648	572	29	27	360	352	1 408	1 203	Caserta.
..	1	1	Napoli.
192	187	597	605	17	17	335	394	1 944	1 708	Salerno.
526	512	1 604	1 454	60	50	991	993	3 986	3 618	Campania.
186	215	360	342	79	90	286	307	846	963	Bari delle Puglie.
70	71	149	151	4	2	93	129	312	314	Foggia.
258	241	433	436	42	46	334	439	1 114	1 284	Lecce.
514	527	992	929	125	138	713	875	2 272	2 561	Puglie.
196	228	395	330	21	19	243	302	847	1 010	Potenza-Basilicata.
71	76	148	146	14	12	74	62	389	453	Catanzaro.
122	111	218	188	24	22	260	266	756	841	Cosenza.
248	256	340	241	84	81	363	434	1 035	1 078	Reggio di Calabria.
441	443	706	575	122	115	697	762	2 183	2 372	Calabria.
131	179	257	240	26	15	181	236	579	647	Caltanissetta.
208	208	368	348	21	24	292	363	635	770	Girgenti.
164	157	254	220	13	22	149	157	506	532	Messina.
276	263	546	338	23	19	358	279	1 029	750	Siracusa.
84	89	174	190	28	31	122	140	271	411	Trapani.
858	896	1 599	1 336	111	111	1 102	1 175	3 020	3 110	Sicilia.
21	17	46	34	12	18	47	45	107	126	Cagliari.
17	8	21	17	9	5	31	17	128	104	Sassari.
38	25	67	51	21	23	78	62	235	230	Sardegna.
2 378	2 969	6 226	5 522	598	549	4 312	4 680	14 652	15 226	REGNO.

TAVOLA VII. — Movimento dei fanciulli legittimi poveri, illegittimi ed esposti assistiti
Riepilogo per

COMPARTIMENTI	FANCIULLI a carico dell'assistenza pubblica al 1° gennaio 1890								AMMESSI all'assistenza nei tre anni 1890-91-92								PER				
	LEGITTIMI				ILLEGITTIMI				LEGITTIMI				ESPOSTI ED ILLEGITTIMI				LEGITTIMI				
	da latte		da pane		da latte		da pane		da latte		da pane		da latte		da pane		da latte		da pane		
	M.	F.	M.	F.	M.	F.	M.	F.	M.	F.	M.	F.	M.	F.	M.	F.	M.	F.	M.	F.	
Piemonte	a)	6	6	67	76	1 196	1 145	6 451	6 601	30	17	7	19	3 708	3 447	184	178	7	4	13	13
	b)	2	4	23	24	23	14
Liguria	a)	9	4	13	11	247	246	1 747	1 769	51	60	9	11	1 182	1 114	5	2	9	12	5	2
	b)	36	29	239	238	159	124
Lombardia	a)	216	194	145	139	760	844	6 494	7 462	1 306	1 226	119	100	3 978	4 049	25	94	520	415	32	20
	b)	36	29	239	238	159	124
Veneto	a)	10	9	7	10	519	561	3 939	4 215	84	85	4	1	2 278	2 189	8	6	42	28	1	2
	b)	30	27	13	15	67	64
Emilia	a)	5	5	877	867	6 070	6 343	4	3	..	4	3 643	3 563	10	2	1	..	1	1
	b)	50	54	364	387	222	223	4	2
Toscana	a)	170	177	27	23	790	798	5 795	6 884	777	736	32	28	2 977	2 992	10	9	210	213	33	24
Marche	a)	1	1	3	1	309	300	2 251	2 633	12	14	1 163	1 180	15	5	4	5	1	..
	b)	18	15	142	173	54	57
Umbria	a)	23	15	59	44	431	375	2 490	2 962	25	23	1	..	1 570	1 521	16	40	4	1	3	2
Roma	a)	319	377	1 986	2 297	2 229	2 168
Abruzzi	a)	..	1	..	1	43	60	230	297	9	5	..	1	499	495	5	5	..	2
	b)	248	301	1 582	1 775	1 169	1 178	5	8
Campania	a)	7	7	2	2	749	715	30	39	216	296	..	1	2 200	2 093	38	51	6	9
	b)	841	789	4 394	4 072	2 946	3 028	..	4
Puglie	a)	107	103	418	568	..	1	376	372	3	6	..	1
	b)	604	570	2 399	2 758	2 379	2 502	10	17
Basilicata	b)	280	203	1 028	1 171	728	770
Calabria	a)	8	6	3	1	504	382	1 942	1 512	46	28	1 761	1 878	40	24	10	3	1	..
	b)	637	580	2 132	2 287	2 129	2 121	13	15
Sicilia	a)	853	918	3 243	3 919	3 453	4 227	16	18
	b)	932	968	3 112	3 048	4 109	4 592	4	1
Sardegna	b)	46	59	198	167	272	229	2	5
REGNO	a)	450	420	331	313	7 704	7 691	43 086	47 501	2 560	2 494	172	165	31 012	31 288	332	384	850	738	96	75
	b)	3 674	3 599	15 626	16 095	14 347	14 902	38	52
Totale generale . . .		450	420	331	313	11 378	11 290	58 712	63 596	2 560	2 494	172	165	15 359	16 190	370	436	850	738	96	75

a) Allevati per cura degli ospizi — b) Collocati direttamente dai Comuni.

per cura dei brefotrofi, oppure collocati direttamente dai comuni nei tre anni 1890-91-92.

Compartimenti.

CHE CESSARONO DI ESSERE ASSISTITI NEL TRIENNIO 1890-91-92																RIMASTI							
MORTE				PER COMPIUTA ETÀ				PERCHÉ RICONOSCIUTI E RESTITUITI AI PARENTI oppure adottati dagli allevatori								a carico dell'assistenza al 31 dicembre 1892							
ILLEGITTIMI				LEGITTIMI		ILLEGITTIMI		LEGITTIMI				ILLEGITTIMI				LEGITTIMI				ILLEGITTIMI			
da latte		da pane		M.	F.	M.	F.	da latte		da pane		da latte		da pane		da latte		da pane		da latte		da pane	
M.	F.	M.	F.	M.	F.	M.	F.	M.	F.	M.	F.	M.	F.	M.	F.	M.	F.	M.	F.	M.	F.	M.	F.
1 168	1 039	589	589	14	22	1 791	1 796	5	7	13	19	118	125	299	333	14	5	44	48	1 735	1 658	5 834	5 831
5	2	3	8	20	16	20	16
460	422	115	119	15	24	439	429	22	16	11	15	30	45	45	90	12	8	8	9	332	306	1 760	1 720
1 775	1 683	569	612	24	23	1 480	1 711	448	445	378	393	61	68	392	443	254	239	130	124	861	1 009	6 119	6 923
33	22	27	21	49	38	25	7	34	33	266	270
1 051	916	383	439	16	17	828	853	28	36	6	4	99	112	334	335	6	9	6	9	443	449	3 606	3 867
13	8	57	58	3	29	29	8	11
1 150	1 024	660	727	1	1	1 150	1 073	3	4	196	193	424	451	1	..	2	6	891	871	6 129	6 436
91	103	33	40	66	64	48	38	67	82	335	334
1 253	1 128	581	658	96	99	1 095	1 196	331	309	124	98	99	96	289	314	184	193	28	28	259	895	5 396	6 396
461	424	212	238	439	463	2	6	1	2	31	18	88	69	6	3	2	..	306	321	2 201	2 585
22	16	12	11	31	27	2	20	26	127	165
648	605	281	276	87	62	589	541	1	..	12	7	210	222	4	..	9	17	402	366	2 365	2 881
802	726	633	667	430	495	33	31	122	107	335	434	2 179	2 382
204	233	13	29	..	1	93	86	1	3	2	6	4	2	..	1	..	240	193	213	305
383	442	233	266	657	652	60	48	318	325	1 353	1 529
458	924	12	17	127	177	1 550	1 025	29	34	11	15	113	104	21	21	11	17	3	3	801	714	24	42
1 014	1 266	526	512	1 604	1 454	60	50	991	993	3 986	3 618
198	126	87	102	166	192	14	24	107	146	392	459
776	817	514	527	992	929	125	138	713	875	2 272	2 561
284	255	196	228	395	330	21	19	243	302	847	1 010
588	811	428	402	40	28	649	411	1	..	1	1	64	43	84	53	3	3	1	..	828	717	1 606	1 359
762	716	441	443	706	575	122	115	697	762	2 183	2 372
1 453	1 795	740	967	1 344	806	84	69	136	67	1 208	1 303	2 600	4 075
1 557	1 981	858	896	1 599	1 336	111	111	1 102	1 175	3 020	3 110
79	69	38	25	67	51	21	23	78	62	235	230
11 609	11 856	5 303	5 842	420	454	12 043	11 077	870	857	546	547	943	913	2 464	2 533	497	477	234	244	9 348	9 382	40 424	45 261
5 019	5 702	2 378	2 969	6 226	5 522	598	549	4 312	4 680	14 652	15 226
16 623	17 558	8 181	8 811	420	454	18 269	16 599	870	857	546	547	943	913	3 062	3 082	497	477	234	244	13 660	14 062	55 076	60 437

TAVOLA VIII. — Spese per il mantenimento degli esposti fatte negli anni 1880 e 1891.

COMPARTIMENTI	ENTRATE patrimoniali dei brefotrofi secondo la statistica delle opere pie nel 1880	1880			1891		
		Somme iscritte nei bilanci			Somme iscritte nei bilanci		
		comunali	provinciali	SPESA complessiva (1)	comunali	provinciali	SPESA complessiva (1)
Piemonte	30 014	400 348	1 132 384	1 562 746	400 293	1 218 723	1 649 030
Liguria	22 790	80 507	308 250	411 547	73 478	262 793	359 061
Lombardia	171 403	134 867	1 569 231	1 875 501	270 512	1 344 620	1 786 535
Veneto	445 735	12 396	626 246	1 084 377	43 941	542 493	1 032 169
Emilia	710 063	748 118	557 848	2 016 029	815 775	560 344	2 086 182
Toscana	609 940	496 518	254 599	1 361 057	478 237	244 073	1 332 250
Marche	172 597	292 105	170 296	634 998	309 446	160 898	642 941
Umbria	114 562	176 319	80 000	370 881	238 429	120 000	472 991
Roma	21 917	140 198	93 333	255 448	18 966	(2)478 083	518 966
Abruzzi	7 936	205 438	204 713	418 087	191 711	196 000	395 647
Campania	527 590	277 288	273 400	1 078 278	331 325	308 500	1 167 415
Puglie	10 188	555 711	300 600	866 499	558 045	299 500	867 733
Basilicata	»	90 301	90 000	180 301	131 597	125 000	256 597
Calabria	»	288 538	250 000	538 538	212 438	430 000	642 438
Sicilia	37 601	671 880	783 421	1 492 902	891 181	933 871	1 862 653
Sardegna	»	24 329	33 000	57 329	67 556	20 300	87 856
REGNO . . .	2 882 336	4 594 861	6 727 321	14 204 518	5 032 930	7 245 198	15 160 464

(1) Compresa le entrate patrimoniali dei brefotrofi, accertate nel 1880.

(2) Somma assegnata dal Commissariato degli Ospedali di Roma per il servizio del brefotrofo romano, per convenzione stipulata colla provincia.

TAVOLA IX. — *Limiti d'età per l'assistenza; salari mensili ed altri compensi assegnati alle balie od alle persone a cui sono affidati i bambini.*

COMUNE	DENOMINAZIONE DELL' ISTITUTO	COMPENSI ASSEGNATI AGLI ALLEVATORI
ALESSANDRIA	<i>Ospizi per l'infanzia abbandonata di Alessandria, Acqui, Asti, Casale Monferrato, Novi Ligure e Tortona.</i>	<p>I fanciulli sono a carico degli ospizi fino a 12 anni d'età.</p> <p>I salari delle balie sono i seguenti: 1° anno d'età L. 10; 2°, 3°, 4° e 5° anno L. 8; 6°, 7° e 8° anno L. 5; 9° e 10° anno L. 4; 11° e 12° anno L. 3.</p> <p>Oltre il salario gli Istituti forniscono il 1° corredo in pannolini, fascie, ecc., e nel 2° anno pagano L. 6 e negli anni successivi fino al 14° L. 4 per vestiario di ciascun infante; assegnano sussidi straordinari a fanciulli infermi o difettosi in ragione di L. 6 mensili, al <i>maximum</i>, per il tempo dell'infermità, ed in ultimo concedono una gratificazione di L. 50 che si paga al tenentario quando il fanciullo raggiunga il 16° anno, coll'obbligo di tenerlo fino alla maggiore età.</p>
ALBA (Cuneo)	<i>Ospizio dell'infanzia abbandonata.</i>	<p>Nella provincia di Cuneo i fanciulli sono a carico dell'assistenza pubblica fino all'età di 10 anni.</p> <p>Per lattanti affidati a balie provvisorie si pagano L. 0. 50 al giorno; nel 1° anno di età L. 10 mensili; nel 2° anno L. 8; dal 3° al 5° L. 7; dal 6° al 10° compiuto L. 5.</p> <p>Oltre al salario l'Istituto sostiene le spese di primo corredo, indennità di viaggio alle nutrici, sussidi straordinari a fanciulli infermi ed incapaci di lavorare fino agli anni 20.</p>
CUNEO	<i>Infanzia abbandonata del Circondario di Cuneo.</i>	<p>Il salario mensile corrisposto alle balie od ai tenentari d'infanti è di L. 8 dalla nascita fino al 6° anno compiuto, e di L. 6 fino al 10° anno di età.</p> <p>Oltre al salario predetto l'Istituto non sostiene altra spesa che quella per corredo di balatico e per sussidi straordinari a fanciulli infermi od incapaci a lavorare, e questi sussidi finora non furono superiori alle L. 12 al mese, variano seconda della gravità dell'indisposizione.</p>
MONDOVI (Cuneo)	<i>Ospizio dell'infanzia abbandonata del circondario di Mondovì.</i>	<p>La mercede mensile delle nutrici o persone a cui sono affidati i bimbi si divide in tre categorie, cioè: dalla nascita ai due anni L. 10; dai 2 ai 5 anni L. 8; dai 5 ai 10 anni compiuti L. 6.</p> <p>All'atto della consegna di un lattante alle nutrici esterne si rimette loro un corredo del valore approssimativo di L. 15. I fanciulli giunti all'età di anni 10 sono collocati in modo definitivo presso qualche famiglia, a preferenza quella della nutrice, purchè essa si obblighi o mantenerli fino alla maggiore età e a dar loro una conveniente educazione. A</p>

Segue TAVOLA IX. — *Limiti d'età per l'assistenza; salari mensili ed altri compensi assegnati alle balie od alle persone a cui sono affidati i bambini.*

COMUNE	DENOMINAZIONE DELL' ISTITUTO	COMPENSI ASSEGNATI AGLI ALLEVATORI
<i>Segue</i> MONDOVI (Cuneo).	<i>Ospizio dell'infanzia abbandonata del circondario di Mondovì.</i>	<p>questa famiglia è corrisposta, a titolo di gratificazione, la somma di L. 60, una volta tanto.</p> <p>Agli allevatori che restituiscono all'ospizio i fanciulli, d'ordine della direzione, si corrisponde un'indennità di viaggio di centesimi 8 per ogni chilometro di percorso; questa indennità non può in nessun caso eccedere L. 6.</p> <p>Ai tenutari dei bimbi affetti da infermità croniche, che loro impediscono in parte od in tutto il lavoro, si continua a dare una somma mensile in misura varia e proporzionata all'entità della malattia.</p>
SALUZZO (Cuneo) . .	<i>Ospizio dell'infanzia abbandonata del circondario di Saluzzo.</i>	<p>Pel 1° anno d'età L. 10 mensili; dal 2° al 4° anno compiuto L. 9 mensili; dal 5° al 10° L. 6 mensili: alla consegna del bimbo lo si provvede di un corredo del valore di circa L. 16, rimborsando alle balie le spese di viaggio; non si accordano premi d'allevamento nè altri, e nemmeno si corrispondono doti, tranne L. 60 che si accordano a titolo di corrispettivo per l'affiliazione dei ragazzi, compiuto il 10° anno d'età; per gli infermi affetti da malattie o difetti cronici si corrisponde un sussidio mensile da 2 a L. 4</p>
BIELLA (Novara) . .	<i>Ospizio provinciale degli esposti.</i>	<p>Nella provincia di Novara i fanciulli restano a carico dell'assistenza pubblica fino all'età di 12 anni.</p> <p><i>Mercedi mensili.</i> — Sino al compimento del 18° mese d'età dell'esposto L. 12; dal 19° mese al 2° anno compiuto L. 10; nel terzo anno L. 9; dal 4° al 6° anno compiuto L. 6; dal 7° al 12° anno compiuto L. 5.</p> <p>Non si corrisponde più alcuna mercede dopo che l'esposto abbia raggiunto l'età di 12 anni.</p> <p><i>Gratificazioni.</i> — Al compimento del 7.° anno d'età dell'esposto L. 15. Al compimento del 12.° id. L. 25.</p> <p>Le gratificazioni sono pagate quando gli esposti tocchino rispettivamente le età sovra designate, e quella del 12.° anno viene ridotta alla metà quando le nutrici e gli allevatori non abbiano preso il bambino fin dalla nascita.</p> <p>Colla riscossione della gratificazione al compimento del 7.° anno l'allevatore assume l'obbligo di tenere presso di sè il fanciullo.</p>

Segue TAVOLA IX. — *Limiti d'età per l'assistenza; salari mensili ed altri compensi assegnati alle balie od alle persone a cui sono affidati i bambini.*

COMUNE	DENOMINAZIONE DELL' ISTITUTO	COMPENSI ASSEGNATI AGLI ALLEVATORI
Segue BIELLA (Novara).	<i>Ospizio provinciale degli esposti.</i>	<p>Consegnandolo ad altro tenentario prima del compimento del 12.^o anno, il tenentario deve restituire detta gratificazione.</p> <p>È inoltre accordato un premio di L. 25 agli allevatori che avranno procurato agli esposti loro affidati l'istruzione, per modo che questi, al compimento del 12.^o anno di età, possano dar prova di saper leggere, scrivere e far conti.</p> <p><i>Corredo.</i> — In occasione della prima consegna di un esposto da latte alla nutrice, viene a questa consegnato un corredo consistente in due fasce di lunghezza di metri tre caduna: metri 7.20 di tela bianca divisa in otto pezze; centimetri 90 di panno verde per coperta.</p>
NOVARA	<i>Ospizio provinciale degli esposti.</i>	<p>Pei bambini lattanti le mercedi sono, fino al 18.^o mese, L. 12 mensili; dal 18.^o mese al 3.^o anno L. 8 mensili; dal 3.^o al 7.^o anno L. 6 mensili; dal 7.^o al 12.^o anno L. 5 mensili. Inoltre l'Istituto sostiene le seguenti spese: corredo del valore di circa di L. 12 composto: di fasce N. 3 uguali a metri 4,50; tela di canapa bianca metri 3,60; panno bianco metri 3: per il viaggio, in ragione di cent. 12 ogni chilometro. Per premi di allevamento l'Ospizio paga: L. 15 al compimento del 7.^o anno del bambino, purchè sia tenuto dagli allevatori sino ai 12 anni; L. 30 al compimento del 12.^o anno, quale collocamento definitivo, e, ove il bambino sappia leggere e scrivere correttamente, L. 50.</p>
VERCELLI (Novara)	<i>Brefotrofio provinciale . .</i>	<p>I neonati consegnati all'ospizio vengono immediatamente affidati a nutrici provvisorie, le quali ricevono il salario di centesimi 60 al giorno.</p> <p>Le nutrici fisse ricevono L. 12 mensili pel 1.^o anno d'età dell'infante;</p> <p>L. 10 per il 2.^o anno;</p> <p>» 9 per il 3.^o anno;</p> <p>» 6 per gli anni 4.^o, 5.^o e 6.^o;</p> <p>» 5 sino al 12.^o anno.</p> <p>I lattanti sono inoltre provvisti di un corredo del valore di L. 12 circa. Alle nutrici fisse viene corrisposta l'indennità di viaggio di centesimi 12 per ogni chilometro di distanza dall'Ospizio.</p>

Segue TAVOLA IX. — *Limiti d'età per l'assistenza; salari mensili ed altri compensi assegnati alle balie od alle persone a cui sono affidati i bambini.*

COMUNE	DENOMINAZIONE DELL'ISTITUTO	COMPENSI ASSEGNATI AGLI ALLEVATORI
<i>Segue</i> VERCELLI (Novara).	<i>Brefotrofio provinciale.</i> . .	Cessando col 12. ^o anno ogni sussidio, l'Ospizio assegna agli allevatori premi di allevamento fra le 30 e le 50 lire, secondo il grado d'istruzione degli esposti e lo stato di salute ed anche sussidi speciali alle nutrici d'esposti scrofolosi ed affetti da malattie croniche.
TORINO.	<i>Ospizi dell'infanzia abbandonata della provincia di Torino. (Sedi di Torino, Aosta, Ivrea, Pinerolo e Susa).</i>	<p>Nella provincia di Torino i fanciulli sono a carico dell'assistenza pubblica fino all'età di 10 anni.</p> <p>La tariffa dei baliatici mensili è la seguente, approvata dalla Deputazione provinciale:</p> <p>Per il 1.^o anno d'età L. 12; pel 2.^o L. 9; pel 3.^o e 4.^o L. 6; per il 5.^o, 6.^o e 7.^o L. 5; per l'8.^o, 9.^o e 10.^o L. 4.</p> <p>Oltre al salario l'Istituto corrisponde alle nutrici che ritirano infanti l'indennità di viaggio, in ragione della distanza chilometrica dal comune di residenza; fornisce un piccolo corredo composto di una copertina di lana e di due camicini. Alle nutrici che prendono bambini lattanti e li tengono senza interruzione sino al 10.^o anno, si corrisponde per buona tenuta una gratificazione di L. 50, quando la domanda sia scritta di pugno dell'infante. Alle ragazze che prima del 25.^o anno di età passano a matrimonio, si corrisponde una dete di L. 75. Per i bambini infermi si corrisponde ai tenutari un maggior assegno di baliatico oltre tariffa; dopo il 10.^o anno si provvede pel ricovero in apposito Istituto. È istituita una speciale categoria di sussidi di baliatico a madri nubili di bambini da esse riconosciuti e tenuti. Il sussidio cessa al 3.^o anno d'età del bambino; per questi la tariffa è di L. 10 pel 1.^o anno, L. 8 pel 2.^o, e L. 6 pel 3.^o.</p> <p>Il numero delle madri sussidiate era al 31 dicembre 1892 di 745.</p>
GENOVA.	<i>Ospizi dell'infanzia abbandonata di Albenga, Chiavari, Genova, Savona e Spezia.</i>	<p>Nella provincia di Genova i fanciulli sono a carico dell'assistenza pubblica fino all'età di 12 anni.</p> <p>Alle balie foresi viene corrisposto il seguente salario: nel 1.^o anno di età dell'infante L. 11 al mese; nel 2.^o L. 7.50; nel 3.^o L. 7.25; nel 4.^o e 5.^o L. 4.50; nel 6.^o e 7.^o L. 4.00; e nei successivi fino al 12.^o anno compito, L. 3.20.</p>

Segue TAVOLA IX. — *Limiti d'età per l'assistenza; salari mensili ed altri compensi assegnati alle balie od alle persone a cui sono affidati i bambini.*

COMUNE	DENOMINAZIONE DELL'ISTITUTO	COMPENSI ASSEGNATI AGLI ALLEVATORI
Segue GENOVA . . .	<i>Ospizi dell'infanzia abbandonata di Albenga, Chiavari, Genova, Savona e Spezia.</i>	<p>Allorchè un infante viene affidato in allevamento, si consegna all'allevatrice un corredo consistente in un camicino, un corpettino, dieci pannolini di tela, due pannilani, tre fascie, due cuffiotti ed un pagliericcio, il tutto del valore di L. 14. 74. Solamente quando l'Amministrazione chiama all'ospizio qualche balia per far restituire infanti riconosciuti dai parenti o per altre urgenti cause, le assegna una indennità di via e di permanenza in ragione della distanza dalla sede dell'ospizio.</p> <p>Al compimento del 1° anno d'età dell'infante, sempre quando questi sia ben tenuto e sia stato vaccinato, viene corrisposto all'allevatrice un premio di L. 10, ed altro premio di L. 70 viene pagato all'allevatore al 12° anno compiuto dell'infante, purchè questi dia prova di saper leggere e scrivere correttamente, e detta prova deve essere fatta nell'ospizio dinanzi un Commissario delegato. (1)</p> <p>Agli allevatori d'infanti ammalati non oltre il 12° anno d'età vengono corrisposti maggiori assegni, compatibilmente coi fondi stanziati in bilancio, ed a seconda della gravità delle malattie; come deve risultare dalle fedì mediche controfirmate dai presidenti dei comitati di patronato o dai sindaci ove risiedono gli allevatori.</p> <p>L'amministrazione dell'ospizio di Genova concede ancora alle ragazze, in occasione di matrimonio, un sussidio di L. 100. Per gli esposti di età maggiore dei 12 anni impossibilitati al lavoro gli ospizii di Genova e di Savona, ove non si possa ottenere il ricovero in qualche istituto di beneficenza pubblica, assegnano agli allevatori un sussidio mensile perchè continuino a tenerli e a curarli. Tale sussidio è commisurato alla gravità dello stato fisico dell'esposto ed oscilla tra la continuazione dell'ultimo baliatico, L. 3. 20 al mese, e L. 15 mensili. In qualche raro caso quando l'esposto è impossibilitato a qualunque lavoro, l'Amministrazione sorpassa tale limite, ma non oltre le L. 25 al mese.</p>
<p>(1) Al 12° anno l'infante è collocato definitivamente presso il suo allevatore, il quale si obbliga di tenerlo presso di sé fino alla maggiore età.</p>		

Segue TAVOLA IX. — Limiti d'età per l'assistenza; salari mensili ed altri compensi assegnati alle balie od alle persone a cui sono affidati i bambini.

COMUNE	DENOMINAZIONE DELL'ISTITUTO	COMPENSI ASSEGNATI AGLI ALLEVATORI
ONEGLIA (Porto Maurizio).	<i>Ospizio provinciale degli esposti.</i>	I bambini restano a carico dell'assistenza pubblica fino all'età di 12 anni. Il salario mensile delle balie è di L. 12 nel 1° anno e diminuisce nelle età susseguenti.
BERGAMO	<i>Istituto esposti</i>	L'assistenza dura fino a 12 anni. Per il 1° anno il salario delle balie è di L. 10 mensili; per il 2° L. 7; per il 3° fino al 7° L. 4. 50; per l'8° e il 9° L. 2. 50; per il 10°, 11° e 12° L. 1. 50: vengono fornite anche di alcuni effetti (tela, panno, scarpe). L'indennità di viaggio è in ragione di cent. 12 per ciascun chilometro. Vi sono premi quando, essendovi affluenza di bambini, è difficile trovare nutrici. Ci sono 4 premi d'istruzione annui, di L. 25 cadauno disposti da un benefattore e 2 doti annue di L. 100 elargite dallo stesso benefattore. Si assegnano L. 80 alle ragazze che si maritano al disotto di 18 anni e sono a carico dell'Istituto. Agli esposti infermi si concedono sussidi che variano da 30 a 50 centesimi al giorno, a seconda delle condizioni degli infermi stessi.
BRESCIA	<i>Brefotrofio provinciale</i>	I maschi sono assistiti fino all'età di 14 anni, le femmine fino a 15 anni compiuti. Fino ai 12 mesi il salario delle balie è di L. 12 mensili; nel 2° anno L. 8; nel 3° L. 6; dal 4° all'8° L. 5; dal 9° al 12° L. 4; nel 13° e 14° (e per le sole esposte anche nel 15°) L. 2 mensili. Il corredo in: n. 4 pannicelli di tela, corrispondenti a m. 3,20; n. 2 reganelli; n. 2 fasce. L'indennità per il viaggio di ritorno di un esposto da latte è così stabilita: per chil. 2 a 10 L. 1. 50; da 10 chil. a 20 L. 3; da 20 chil. a 30 L. 4; da 30 chil. in poi L. 5. Eguale indennità va concessa alle nutrici che restituiscono i bambini all'Ospizio dietro richiesta dell'Amministrazione, quando la restituzione non sia stata ordinata per colpa o difetto della nutrice. Premi d'allevamento: L. 26 per i maschi e L. 69 per le femmine.
COMO	<i>Ospizio provinciale degli esposti.</i>	L'assistenza dura fino al 14° anno d'età. I salari mensili sono: dalla nascita ad 1 anno L. 12; da 1 a 2 anni L. 6. 30; da 2 a 4 L. 4. 80; da 4 a 6 L. 3. 80; da 6 a 8 anni L. 2. 60; da 8 a 14 anni L. 1.

Segue TAVOLA IX. — *Limiti d'età per l'assistenza; salari mensili ed altri compensi assegnati alle balie od alle persone a cui sono affidati i bambini.*

COMUNE	DENOMINAZIONE DELL'ISTITUTO	COMPENSI ASSEGNATI AGLI ALLEVATORI
<i>Segue</i> COMO	<i>Ospizio provinciale degli esposti.</i>	<p>Oltre al salario l'Ospizio corrisponde per corredo di balatico: dalla nascita a 6 mesi n. 3 fasce, 5 pannolini, 2 lanini e 1 cuffia: da 6 mesi ad 1 anno n. 2 camiciuoli ed una vestina.</p> <p>Alle sole nutrici si accorda l'indennità per viaggio; alle ragazze, in caso di matrimonio, si accorda la dote di L. 100; agli esposti infermicci si accorda un assegno extra-normale, dietro autorizzazione della Deputazione provinciale.</p>
CREMONA	<i>Opera Pia esposti in Crema ed Ospizio esposti e partorienti in Cremona.</i>	<p>Nella provincia di Cremona i fanciulli restano a carico dell'assistenza pubblica fino a 15 anni d'età.</p> <p>Il salario mensile delle balie è: dalla nascita ad 1 anno L. 10; da 1 a 2 anni L. 8; da 2 a 5 L. 5.50; da 5 a 10 L. 4.50; da 10 a 15 L. 2.50.</p> <p>Oltre al salario gli Ospizi forniscono alle balie due categorie di corredi:</p> <p>Pei bambini da latte: due fasce, due lattaruole e due pannolini di tela.</p> <p>Pei bambini divezzati: un pannicello di lana ed un paio di stivalini di pelle.</p> <p>Gli Ospizi inoltre corrispondono alle balie ed alle persone che assumono l'allevamento ed ai tenutari da cui i fanciulli sono richiamati d'ufficio le seguenti indennità, e cioè: di viaggio, in ragione di cent. 20 per ogni chilometro di distanza dal loro domicilio alla sede dell'Istituto (andata e ritorno compreso); di seppellimento per gli esposti morti fuori dell'Ospizio, secondo la loro età, e così: dalla nascita ad anni 5 L. 1.50; da 5 a 10 L. 2; da 10 a 15 L. 3.</p> <p>Così pure elargisce i seguenti sussidi:</p> <p>L. 30 ai tenutari per un buon allevamento.</p> <p>L. 20 agli esposti per premio di buona istruzione.</p> <p>L. 50 per dote alle spose che contraggono un primo matrimonio (100 se l'esposta dimora nell'Istituto di Crema).</p> <p>L. 40 per sussidio agli esposti che abbandonano l'Ospizio prima od all'epoca prescritta dal regolamento.</p> <p>L. 80 ai tenutori che assumono in consegna definitiva gli esposti, quando questi raggiungano il 15° anno.</p> <p>Gli esposti infermicci sono pure mensilmente assistiti di assegno il quale varia fra le 5 e le 18 lire, a seconda della loro età e dei mali cronici da cui sono colpiti.</p>

Segue TAVOLA IX. — *Limiti d'età per l'assistenza; salari mensili ed altri compensi assegnati alle balie od alle persone a cui sono affidati i bambini.*

COMUNE	DENOMINAZIONE DELL' ISTITUTO	COMPENSI ASSEGNATI AGLI ALLEVATORI
MANTOVA	<i>Brefòtrofio provinciale . . .</i>	<p>Nella provincia di Mantova i fanciulli sono mantenuti fino a 15 anni d'età nell'interno dell'Ospizio.</p> <p>Per i bambini da latte ogni nutrice percepisce L. 30 mensile oltre l'abito di casa, il vitto e l'alloggio.</p> <p>Ai figli da pane sono addetti: 1 sorvegliante a L. 25 mensili; 3 domestici a L. 12 mensili per ognuno; 5 suore sorveglianti a L. 42 mensili per ognuna.</p> <p>Oltre al salario l'Istituto sostiene altre spese, e cioè: per corredo di baliatico, la cui spesa oscilla per i figli da latte fra L. 4 e L. 6 ed è di L. 6,50 per i figli da pane fra 1 e 5 anni; per sussidi agli adulti che abbandonano il Pio luogo, da L. 35 a 40, secondo il sesso.</p> <p>L'indennizzo di viaggio agli allevatori varia a norma dei diversi mezzi di trasporto (ferrovia, tram o vettura) giusta le singole tariffe.</p> <p>L'Istituto non assegna nè premi d'allevamento o d'istruzione, nè doti a ragazze.</p> <p>Per sussidi straordinari ai figli infermi od incapaci al lavoro, la spesa varia a norma della gravità della malattia od imperfezione fisica, sempre che queste sieno permanenti.</p>
VIADANA (Mantova)	<i>Casa degli esposti</i>	<p>Il baliatico degli esposti è così stabilito: dalla nascita ad un anno L. 9; dal 1° al 2° anno L. 7; dal 3° al 4° L. 6; dal 5° al 12° L. 5,50; dal 13° al 15° compiuto L. 2,60.</p> <p>L'Istituto fornisce alla nutrice, all'atto della consegna del bambino n. 3 fasce e n. 4 pezze. Pei fanciulli impotenti, idioti, ciechi, la Deputazione provinciale, sopra proposta della Congregazione, accorda un aumento sul salario mensile normale a seconda dei casi.</p>
MILANO	<i>Ospizio provinciale degli esposti e delle partorienti.</i>	<p>Nella provincia di Milano i fanciulli sono a carico dell'assistenza pubblica fino all'età di 15 anni.</p> <p>La tariffa di baliatico è la seguente; dall'età di un giorno al 12° mese L. 9,90 mensili; da 1 a 2 anni L. 6,30; dai 2 ai 5 L. 4,80; dai 5 ai 10 L. 3,30; dai 10 ai 15 L. 1,80.</p> <p>Oltre il salario la Direzione paga per indennità di viaggio cent. 12 al chilometro, concede la prima fornitura di corredo, la quale varia a seconda della età degli esposti e delle stagioni, e conferisce premi di buon allevamento e di istruzione in L. 50 (30 agli allevatori e 20 all'esposto) all'epoca della abdicazione degli esposti e doti alle ragazze</p>

segue TAVOLA IX. — *Limiti d'età per l'assistenza; salari mensili ed altri compensi assegnati alle balie od alle persone a cui sono affidati i bambini.*

COMUNE	DENOMINAZIONE DELL'ISTITUTO	COMPENSI ASSEGNATI AGLI ALLEVATORI
<i>Segue</i> MILANO . . .	<i>Ospizio provinciale degli esposti e delle partorienti.</i>	di L. 100. Gli assegni straordinari ai fanciulli infermi od incapaci al lavoro, variano fra L. 3 e L. 15 al mese. Si dà ricovero e si concedono sussidi non maggiori di L. 30 alle nutrici sifilizzate da esposti. Premi straordinari da L. 10 e L. 15 per ricerca di nutrici foresi. Indennità di tumulazione, secondo l'età (fino a 5 anni L. 1. 50; dai 5 ai 10 L. 2; dai 10 in poi L. 3).
BOBBIO (Pavia) . . .	<i>Ospizio degli esposti per circondario di Bobbio.</i>	Nella provincia di Pavia i fanciulli sono a carico dell'assistenza pubblica fino all'età di 12 anni. Dalla nascita all'8° anno compiuto il salario mensile è di L. 8. 10; dal 9° al 12° compiuto L. 4. 50 pei maschi e L. 5 per le femmine. Oltre il salario l'Amministrazione distribuisce alle balie ed agli allevatori, per gli esposti loro affidati, un annuo corredo in natura (tela, fustagno, teletta, scarpe, fasce, ecc.) calcolato in media L. 12 per cadun esposto, a cominciare dal primo anno di nascita sino al 12° compito dell'esposto stesso. A titolo poi di collocamento definitivo al compimento del 12° anno dell'esposto, l'Ospizio corrisponde a questi la somma di L. 50.
PAVIA.	<i>Pio luogo degli esposti in Pavia.</i>	I salari mensili delle balie per lattanti, sono di L. 9; e quelli delle persone a cui sono affidati i fanciulli da pane sono di L. 6, per i bambini di mesi 18 ai 3 anni; di L. 5. 10 dagli anni 4 ai 6; di L. 4. 50 nel 7° anno; di L. 3. 60 nell'8°; di L. 2. 70 nel 9°; di L. 2. 10 dal 10° al 12° anno. Dal 18° mese sino al 9° anno si dà pure semestralmente un assegno per vestiario, dapprima di L. 3, che va aumentando gradatamente fino ad un massimo di L. 8. Oltre al salario l'Istituto sostiene altre spese per corredo di baliatico, indennità di viaggio agli allevatori in ragione di cent. 12 per chilometro, premi d'allevamento e precisamente L. 5 all'atto del ritiro d'un lattante e L. 16 al 18° mese compiuto; L. 100 agli allevatori che procurano l'istruzione agli esposti; L. 100 per dote alle esposte che si maritano, il vestiario di licenziamento quando per età cessano di appartenere all'Ospizio (i maschi a 16 anni e le femmine a 18). Ai maschi che vengono chiamati sotto le armi quali soldati di 1ª categoria, si corrisponde una regalia di L. 30.

Segue TAVOLA IX. — *Limiti d'età per l'assistenza; salari mensili ed altri compensi assegnati alle balie od alle persone a cui sono affidati i bambini.*

COMUNE	DENOMINAZIONE DELL' ISTITUTO	COMPENSI ASSEGNATI AGLI ALLEVATORI
Segue PAVIA	<i>Pio luogo degli esposti in Pavia.</i>	<p>Agli esposti infermi od incapaci di lavorare si concedono sussidi straordinari che variano da L. 6 al mese fino ad un massimo di cent. 70 al giorno: alcuni poi vengono fatti ricoverare in altri Ospizi adatti alla loro condizione, secondo che sono epilettici, o ciechi, o sordo-muti.</p>
VIGEVANO (Pavia) .	<i>Ospizio provinciale degli esposti pel circondario di Lomellina.</i>	<p>Il baliatico è così retribuito: L. 12 dalla nascita all'anno compiuto; L. 9 dal 2° al 5° anno; L. 5 dal 6° al 7°; L. 4 dall'8° al 12° compiuto.</p> <p>Le nutrici ricevono l'infante munito di competente fardello ed altro fardello minore viene corrisposto a mesi 6; successivamente poi percepiscono nel mese di ottobre di ogni anno una indennità di vestiario in contanti che varia, secondo l'età, fra L. 8 e L. 20. Quando levano l'infante od occorrono richiami d'ufficio, le nutrici hanno l'indennità di trasferta. Hanno poi diritto alle gratificazioni di L. 15 al 2° anno di età dell'esposto; di L. 10 al 7° e di L. 25 al 12° anno. Si corrispondono L. 50 agli esposti quando hanno raggiunto il 12° anno ed altro premio di L. 20 se l'esposto fu istruito.</p>
VOGHERA (Pavia) .	<i>Ospizio degli esposti e delle partorienti per la città e circondario di Voghera.</i>	<p><i>Baliatico - Vestiario in natura.</i></p> <p>Dalla nascita al 2° anno compiuto L. 10.</p> <p>Da 2 a 5 L. 6 - Vestiario L. 1</p> <p>» 5 a 7 » 5 - » » 1,25</p> <p>» 7 a 12 » 3 - » » 1,50</p>
		<p><i>Premii per la buona tenuta degli esposti.</i></p> <p>Al 2° anno compiuto L. 15</p> <p>» 7° » » 10</p> <p>» 12° » » 25</p>
		<p>Sono accordate indennità di viaggio alle nutrici per allevare esposti da latte. Agli allevatori presso i quali sia morto un esposto non superiore agli anni 12, si accordano L. 5 a titolo di indennità per spese funebri.</p> <p>I sussidi per promuovere l'istruzione degli esposti sono stabiliti dell'Amministrazione ogni volta e nella misura che essa crede conveniente come rimborso delle spese fatte.</p>

Segue TAVOLA IX. — *Limiti d'età per l'assistenza; salari mensili ed altri compensi assegnati alle balie od alle persone a cui sono affidati i bambini.*

COMUNE	DENOMINAZIONE DELL'ISTITUTO	COMPENSI ASSEGNATI AGLI ALLEVATORI
SONDRIO	<i>Non vi sono ospizi, i fanciulli sono collocati direttamente a balia per cura dei comuni.</i>	La provincia provvede al mantenimento degli esposti fino al 15° anno. I salari mensili delle balie sono di L. 10 nel primo anno, 8 nel secondo, 6 nel terzo e quarto, 5 nel quinto e sesto, 4 nel settimo ed ottavo, 3 nel nono e decimo, 2 nei susseguenti fino al 15°. Inoltre si dà per indumenti un assegno di L. 12 nel 1° anno e uno annuale di L. 7 nei seguenti fino all'8° anno.
BELLUNO	<i>Idem.</i>	Nella provincia di Belluno, come in altre del Veneto, per interpretazione speciale dell'articolo 237 della legge comunale e provinciale, le spese per il mantenimento degli esposti si considerano come facoltative. V'è in Belluno un ospizio degli esposti, ma non è eretto in ente morale.
PADOVA.	<i>Ospizio degli esposti . . .</i>	<p>Nella provincia di Padova l'assistenza degli esposti dura fino al 12° anno.</p> <p>Classe I (primo anno d'età) L. 9 mensili oltre ad un corredo di biancheria del valore di L. 12.</p> <p>Classe II (da 1 a 4 anni) L. 6,50 mensili</p> <p>» III (dal 4° al 9°) » 5,50 »</p> <p>» IV (dal 9° al 12°) » 3,46 »</p> <p>Nessuna indennità viene corrisposta agli allevatori per viaggi o premi di allevamento: soltanto in casi eccezionali l'Amministrazione concede qualche sussidio straordinario agli esposti che cadono malati od abbisognano di essere istruiti in qualche mestiere.</p> <p>Alle prime 7 ragazze che si maritano nell'anno vengono pagate L. 99 cadauna in dipendenza della disposizione testamentaria di Adriano Loschi. Alle altre il sussidio dotale si limita a L. 93,06 cadauna.</p>
ROVIGO.	<i>Ospizio per gli esposti . . .</i>	Fino al 1° gennaio 1888 l'assistenza si prolungava al 12° anno di età degli esposti. Da quell'anno cessarono le nuove ammissioni all'ospizio; la spesa per mantenimento degli esposti fu considerata facoltativa; sotto questo titolo si assegnano sussidi di baliatico alle madri povere che hanno riconosciuta la loro prole illegittima, fino al terzo anno d'età del fanciullo. Il sussidio di baliatico è dalla nascita ad un anno di L. 9 mensili, dal 1° al 3° compiuto di L. 7. La madre che riceve il sussidio deve trattenere la sua prole, non aver contratto matrimonio col solo rito religioso e non vivere in concubinato.

segue TAVOLA IX. — *Limiti d'età per l'assistenza; salari mensili ed altri compensi assegnati alle balie od alle persone a cui sono affidati i bambini.*

COMUNE	DENOMINAZIONE DELL'ISTITUTO	COMPENSI ASSEGNATI AGLI ALLEVATORI
TREVISO.	<i>Casa esposti con maternità di Treviso.</i>	<p>L'assistenza dura fino al 10° anno di età.</p> <p>Nel 1° anno di età L. 9,60 mensili; nel 2° al 3° L. 7,20 e dal 4° al 10° L. 5,40. Le madri che riconoscono e trattengono la loro prole illegittima, sono sussidiate con L. 12 mensili nei primi tre anni di età del bambino.</p> <p>All'atto della consegna di un esposto alle nutrici o famiglie esterne si corrisponde l'indennità di viaggio, che varia da L. 1,50 a L. 9,60 a seconda della distanza, oltre le scorte di vestiario, le quali in media costano L. 5 per fanciullo; si corrisponde inoltre ai maschi al loro 18° anno di età L. 31,53 a titolo di sussidio, ed alle femmine in occasione del loro matrimonio la dote di L. 93,33. Ai tennutari dei maschi si assegnano L. 31,53 ed a quelli delle ragazze L. 62,64 a titolo di premio.</p>
UDINE.	<i>Ospizio degli esposti e delle partorienti.</i>	<p>L'assistenza è continuata fino al 12° anno.</p> <p>Pel 1° anno d'età L. 10 mensili: 2°, 3° e 4° L. 5,18; 5°, 6°, 7°, 8° e 9° L. 4,32; 10°, 11° e 12° L. 3,46. Spese di viaggio fino a 12 chilometri L. 2; oltre 12 chilometri L. 4; grazie dotali a' sensi dello Statuto, e sussidi straordinari che consistono in L. 5 al mese.</p>
VENEZIA.	<i>Istituto provinciale degli esposti.</i>	<p>L'assistenza è continuata fino al 12° anno.</p> <p>I salari mensili ammontano, in via ordinaria, pei lattanti a L. 8,64 ed a L. 5,18 pei fanciulli da pane. In casi straordinari, specie di malattia, detti compensi possono essere temporaneamente aumentati.</p> <p>L'Istituto sostiene pei lattanti anche la spesa del corredo di baliatico, per una sola volta, all'uscita dell'ospizio, valutata, in via media, in L. 6 per ogni bambino — per indennità di viaggio agli allevatori, che si liquida a seconda della distanza, e per premi di allevamento stabiliti in L. 31,53 pei maschi ed in L. 62,64 per le femmine. Si corrisponde inoltre ai parroci per la sorveglianza ed istruzione religiosa un premio di L. 31,53 tanto pei maschi quanto per le femmine, e l'assegno di L. 1,55 per ogni annunzio di morte, — un sussidio di L. 31,53 ad ogni esposto maschio quando compie l'anno 18° d'età, ed altro sussidio dotale di L. 93,33 ad ogni esposta quando passa a marito.</p> <p>In via d'eccezione l'Ospizio fornisce indumenti anche a figli da pane collocati in campagna.</p>

segue TAVOLA IX. — *Limiti d'età per l'assistenza; salari mensili ed altri compensi assegnati alle balie od alle persone a cui sono affidati i bambini.*

COMUNE	DENOMINAZIONE DELL'ISTITUTO	COMPENSI ASSEGNATI AGLI ALLEVATORI
VERONA.	<i>Ospizio degli esposti della provincia di Verona.</i>	<p>L'assistenza dura fino al 12° anno.</p> <p>Pel primo anno d'età L. 10.20 mensili, dal 2° al 5° anno L. 6, dal 6° al 10° L. 5.10; dall' 11° al 21° L. 3.30.</p> <p>Le balie esterne ricevono una volta tanto un determinato corredo d'indumenti e un premio di L. 10. Viene corrisposta un'indennità di viaggio per andata e ritorno in ragione di cent. 8 per Km. di percorrenza. L'Ospizio non sostiene veruna spesa nè per premi d'istruzione, nè per doti alle ragazze e soltanto elargisce qualche soccorso straordinario di lieve somma nei casi di lunga e costosa malattia o di assoluta impotenza a lavoro proficuo, e sempre purchè l'esposto non abbia compiuto il 15° anno d'età, cessando egli allora di appartenere all'Istituto, salvi i riguardi di tutela.</p> <p>Per le spese di tumulazione degli esposti che muoiono in allevamento esterno entro i primi 15 anni d'età, l'Ospizio paga le indennità seguenti:</p> <p>a) pegli esposti morti nei primi 5 anni di vita L. 4 b) » » dal 6° al 12° inclusivo » 6 c) » » dal 13° al 15° » » 10</p>
VICENZA.	<i>Ospizio infanti abbandonati della provincia di Vicenza.</i>	<p>L'assistenza dura fino al 12° anno. I salari mensili delle balie sono:</p> <p>L. 9 pel 1°, L. 6 pel 2°, 3° e 4°, L. 5 pel 5°, 6°, 7°, 8° e 9° e L. 4 pel 10°, 11° e 12° anno.</p> <p>Oltre a ciò le balie sono munite di una scorta d'indumenti e percepiscono una indennità di viaggio di L. 3 quando sono del 1° distretto, e di L. 5 quando appartengono agli altri distretti. Alle balie interne il salario è di L. 15 mensili. Quando i fanciulli hanno oltrepassato i 12 anni e siano dai loro allevatori avviati ad un mestiere, il Comitato Direttivo concede loro, in base alle disposizioni statutarie, un prolungamento di dozzina. Un prolungamento pure di dozzina viene concesso a tutti quegli esposti di oltre 12 anni che hanno difetti o malattie croniche; e ciò per un tempo da determinarsi secondo le norme regolamentari per impedire la restituzione degli esposti stessi. Agli esposti che sono colpiti da malattia può essere concesso un sussidio, per una volta tanto, anche se al disotto dei 12 anni. Viene poi corrisposto un premio dotale alle esposte che al momento del loro matrimonio non abbiano ancora compiuto il 21° anno di età.</p>

segue TAVOLA IX. — *Limiti d'età per l'assistenza; salari mensili ed altri compensi assegnati alle balie od alle persone a cui sono affidati i bambini.*

COMUNE	DENOMINAZIONE DELL'ISTITUTO	COMPENSI ASSEGNATI AGLI ALLEVATORI
BOLOGNA	<i>Ospizio esposti e maternità</i>	<p>Pei bambini dati a baliatico esterno l'assistenza dura fino a 12 anni; per quelli che sono restituiti all'Ospizio quivi allevati fino a 15 anni.</p> <p>L'Ospizio corrisponde per il primo anno d'età dell'esposto il salario di L. 13 30 al mese se le balie dimorano in città e di L. 11 se dimorano in campagna.</p> <p>Dopo detto anno il salario è ridotto a L. 4 50 mensili per tutti i custodi, dovunque dimorino, fino a che gli esposti non abbiano compiuto il 15° anno di età.</p> <p>Ogni esposto lattante viene fornito di un piccolo corredo, consistente in 6 pezze, 3 fasce di tela, 2 corpettini, 2 camicine e 2 o 3 pezze di lana, secondo la rigidezza della stagione in cui avviene la consegna.</p> <p>Compiuto il 1° anno d'età, vengono consegnati ai custodi i seguenti indumenti e cioè: una piccola maglia, un paio calzettini di filo di cotone ed un pezzo di tela per camicia, e dopo compiuto il 2° anno d'età, ogni due anni, il tessuto pel vestiario da estate (tela rigata) e da inverno (tessuto in mezza lana) ed annualmente un pezzo di tela per camicia, una matassa di filo per calzettini e l'importo di un paio di scarpe da L. 1 10 a L. 2, il tutto a seconda dell'età dell'esposto.</p> <p>I custodi che comprovano con certificato che gli esposti loro affidati hanno compiuto il corso elementare obbligatorio, ricevono al compimento del 15° anno di età degli esposti stessi, un premio di L. 30, quale compenso di spese scolastiche.</p> <p>Le esposte che vanno a marito ricevono un sussidio dotale di L. 200, più metri 19 20 di tela per camicie.</p> <p>Agli esposti infermi vengono somministrati i medicinali fino al compimento del 15° anno d'età. Si concedono pure sussidi, elevando il salario ordinario in varia misura fino a L. 12 mensili (sempre nel limite d'età suddetta) in casi speciali di difetti fisici, idiotismo, cecità, ecc. Per le femmine poi l'Ospizio seguita anche dopo il compimento del 15° anno a somministrare sussidi, non mai maggiori di L. 15 mensili, nei casi di infermità o di impotenza al lavoro.</p>

Segue TAVOLA IX. — *Limiti d'età per l'assistenza; salari mensili ed altri compensi assegnati alle balie od alle persone a cui sono affidati i bambini.*

COMUNE	DENOMINAZIONE DELL'ISTITUTO	COMPENSI ASSEGNATI AGLI ALLEVATORI
IMOLA (Bologna) . . .	<i>Brefotrofo di S. Maria della Scaletta.</i>	L'assistenza dura fino al 14° anno compiuto. Il salario mensile del 1° anno è di L. 10, del 2° di L. 8, del 3° di L. 4 50, del 4° di L. 4 25, del 5° di L. 4, del 6° di L. 3 75, del 7° di L. 3 50, dell'8° di L. 3 25, del 9° di L. 3, del 10° di L. 2 75, dell'11° di L. 2 50, del 12° di L. 2 25, del 13° di L. 2, del 14° di L. 1 75. Inoltre si dà ai bambini un piccolo corredo, un vestiario da estate ed un paio di scarpe ogni anno ed un vestiario da inverno ogni 2 anni. Ai maschi vengono assegnate L. 15 96 al 18° anno e alle giovani L. 50 quando prendono marito.
FERRARA	<i>Luogo pio esposti</i>	L'assistenza dura fino a 14 anni, a meno che si tratti di fanciulli cagionevoli di salute, nel qual caso dura fino a 18 anni. L'assegno mensile alle balie è di L. 15 pei bambini da latte e di L. 10 o di L. 5, secondo l'età, per quelli da pane.
FORLÌ	<i>Ospizio degli esposti</i>	I salari mensili delle balie o delle persone a cui si affidano i bambini sono i seguenti: 1° anno L. 10; 2° L. 8; 3° L. 6; 4° e 5° L. 4 50; 6° e 7° L. 3 50; 8°, 9° e 10° L. 2 50; 11°, 12°, 13° e 14° L. 1 50. Compiuto il 14° anno, percepiscono dall'istituto L. 40 a titolo <i>benedizione</i> pei maschi. L'Istituto sostiene altre spese per corredo di baliatico, somministrando alle balie fasce e pezze, dà alle esposte che passano a marito la dote di L. 150 e concede sussidi straordinari ai fanciulli infermi, a seconda del grado della loro infermità.
CESENA (Forlì)	<i>Brefotrofo ed ospizio esposti</i>	I maschi sono assistiti fino a 14 anni, le femmine fino a 15. Le balie dell'interno dell'Istituto ricevono L. 15 mensili, più grammi 666 pane, cent. 80 di vino, ed il compatico corrispondente al costo di cent. 56; in ciascuno dei mesi di giugno e luglio ricevono un oltre assegno di L. 5 per compensarle della perdita della spigolatura; le balie esterne ricevono l'assegno di L. 10 mensili, fino a che il bambino abbia compiuto l'anno di allattamento, senza alcun corredo, indennità od altro. Le ragazze all'atto del matrimonio ricevono per dote L. 75, ed altre L. 75 dopo un anno.

segue TAVOLA IX. — *Limiti d'età per l'assistenza; salari mensili ed altri compensi assegnati alle balie od alle persone a cui sono affidati i bambini.*

COMUNE	DENOMINAZIONE DELL' ISTITUTO	COMPENSI ASSEGNATI AGLI ALLEVATORI
<i>Segue</i> CESENA (Forlì)	<i>Brefotrofio ed ospizio esposti</i>	I fanciulli infermi od incapaci di lavorare ricevono assegni o sussidi variabili secondo la infermità da cui sono affetti. I maschi all'età di 21 anni percepiscono per una sola volta L. 40.
RIMINI	<i>Brefotrofio e casa di maternità amministrata dalla congregazione di carità.</i>	Salario mensile alle balie: Bambini da latte L. 6; da un anno a due L. 5; da 2 a 6 L. 4; da 6 a 15 L. 3. Non si danno indennità o premi di allevamento. I maschi, giunti a 20 anni, percepiscono una volta tanto L. 40; le femmine hanno una dote di L. 150 quando si maritano. In caso di malattia si danno sussidi straordinari variabili da L. 3 a L. 15.
MODENA	<i>Brefotrofio (annesso alla Casa di Dio).</i>	I maschi sono assistiti fino a 14 anni, le femmine fino a 16. Gli assegni mensili alle balie e ai custodi a cui sono affidati i bambini (illegittimi) sono determinati dalla tariffa annessa al regolamento provinciale 4 dicembre 1871 nella misura che segue: 1° anno L. 8.66 (oltre le pezze e fascie); 2° e 3° anno L. 5.76; dal 4° al 6° anno L. 5.47; dal 7° al 9° L. 3.83; nel 10° e 11° L. 2.83; da 12° in poi L. 1.66. L' Istituto (mantenuto dalla provincia) fornisce gli oggetti di corredo, di baliatico e di vestiario fino ad una determinata età; rimborsa in casi speciali l' indennità di viaggio agli allevatori, assegna sussidi straordinari agli esposti difettosi o affetti da malattie permanenti e corrisponde premi alle madri che riconoscono la prole illegittima.
PARMA	<i>Ospizio degli esposti. . . .</i>	L' assistenza dura fino a 12 anni. Salario delle balie: 1° anno di età L. 10 mensili; 2° e 3° anno L. 8, dal 4° a tutto l' 8° L. 6; dal 9° a tutto il 12° L. 5. Indennità di viaggio; da L. 1.50 a L. 4.50, a seconda delle distanze. Corredo: 4 pezze di tela canapa, 3 fasce di cotone, 2 corpettini e 1 cuffietta. Premio d'istruzione L. 100 al 13° anno, quando sappiano leggere e scrivere. Dote alle femmine che vanno a marito L. 106.74.

Segue TAVOLA IX. — *Limiti d'età per l'assistenza; salari mensili ed altri compensi assegnati alle balie od alle persone a cui sono affidati i bambini.*

COMUNE	DENOMINAZIONE DELL'ISTITUTO	COMPENSI ASSEGNATI AGLI ALLEVATORI
PIACENZA	<i>Ospizio per gli esposti</i>	<p>I maschi sono assistiti fino a 12 anni, le femmine fino a 16. I salari mensili delle balie variano come segue: Dalla nascita ad 1 anno compiuto L. 9; da 1 a 5 anni compiuti L. 7; da 5 a 7 L. 6; da 7 a 12 pei maschi e a 14 per le femmine L. 5. Si pagano inoltre agli allevatori L. 10 per indennità di viaggio, nonchè le seguenti gratificazioni: L. 15 alla fine del 2° anno; L. 10 alla fine del 7° anno; L. 25 alla fine del 12° anno; ed inoltre (a titolo di collocamento definitivo che ha luogo al compimento del 12° anno pei maschi e del 14° per le femmine) si pagano agli allevatori L. 50; e, quando l'esposto sappia leggere e scrivere e far conti, altre L. 20. Si sostengono poi le spese di corredo che viene somministrato in natura per ciascun esposto e si pagano L. 100 di dote alle esposte che vanno a marito.</p>
RAVENNA	<i>Brefotrofo</i>	<p>I maschi sono assistiti fino a 12 anni, le femmine fino a 15. I salari mensili delle balie sono: L. 10 fino ad un anno di età, L. 8 da 1 a 2 anni; L. 6, 50 da 2 a 6; L. 5 da 6 a 9; L. 2 da 9 a 12; da 12 ai 15 anni (per le sole femmine) L. 1, 50 al mese. Si rifondono le spese giustificate di medicinali e si concedono sussidi straordinari da L. 5 a L. 30 mensili agli incapaci di lavorare.</p>
FAENZA (Ravenna)	<i>Brefotrofo</i>	<p>I salari mensili delle balie sono: L. 10 mensili fino al 1° anno d'età, cioè da latte; di L. 8 fino agli anni 2; di L. 5 fino ai 10; di L. 3 fino ai 15; di L. 1, 50 fino ai 18 e di L. 1, 10 fino ai 25 (per le sole femmine). Oltre al salario l'Istituto paga per sussidio dotale L. 159, 60 alle esposte che passano a marito. Sussidia straordinariamente gli esposti infermi (anche dopo oltrepassata l'età) se la malattia è cronica. Paga i medicinali e le cure mediche, rimborsa le spese d'istruzione. Gli esposti maschi restano a carico del Pio luogo fino agli anni 18 e le femmine fino agli anni 25, salvo il caso di matrimonio cessando allora immediatamente di appartenere all'Istituto.</p>

segue TAVOLA IX. — *Limiti d'età per l'assistenza; salari mensili ed altri compensi assegnati alle balie od alle persone a cui sono affidati i bambini.*

COMUNE	DENOMINAZIONE DELL' ISTITUTO	COMPENSI ASSEGNATI AGLI ALLEVATORI
REGGIO NELL'EMILIA.	<i>Brefotrofo</i>	<p>L'assistenza dura fino ai 15 anni. I salari mensili alle balie sono :</p> <p>Dal 1° anno di età al compimento del 3° L. 8; dal 4° al 9° L. 6 e dal 10° al 15° anno L. 4 mensili.</p> <p>All'atto della consegna del trovatello l'Ospizio dà n. 4 pezze e 4 fasce; ed in contanti pel 1° al 3° anno L. 5, dal 4° al 9° L. 6 e dal 10° al 15° anno L. 7 annuali.</p> <p>In caso di morte dell'esposto si corrispondono L. 5 per la tumulazione. Si concedono le medicine nei casi di malattia ed i libri scolastici per l'istruzione. Si concedono prestiti straordinari agli esposti ammalati e difettosi, nonchè le indennità di viaggio ai custodi, quando devono presentare all'ospizio i bambini loro affidati per la visita medica od altro. Si concedono premi di L. 30 agli esposti maschi e di L. 20 agli allevatori, quando al compimento del loro 15° anno essi diano prova di saper leggere e scrivere e far conti. Le femmine, all'atto del matrimonio hanno una dote di L. 60.</p>
AREZZO	<i>Spedale degli esposti di Arezzo.</i>	<p>L'assistenza dura fino al 10° anno. I salari mensili delle balie sono :</p> <p>L. 9 per i lattanti; L. 4.20 per quelli nel 2° anno di età; L. 3.36 per quelli dal 3° al 7°; L. 0.84 per quelli dall'8° a tutto il 10° anno.</p> <p>L'Istituto, oltre il corredo dei lattanti, fornisce ancora un vestiario per anno ai trovatelli dal 1° a tutto il 10° anno d'età; concede ai tenutari un premio di L. 58.80 per l'educazione morale e civile dei maschi fino agli anni 18 e delle femmine fino agli anni 25; corrisponde alle trovatelle che trovano da maritarsi col consenso della direzione un sussidio dotale di L. 147; accorda sussidi ai fanciulli, oltre i 10 anni, infermi od incapaci di lavorare, il cui importare non oltrepassa le L. 8 mensili.</p>
CASTIGLIONE FIORENTINO (Arezzo).	<i>Ospizio di esposti.</i>	<p>I maschi sono assistiti fino al 10° anno, le femmine fino al 14°.</p> <p>Il salario mensile per i lattanti è di L. 6.90; per i fanciulli da pane è di L. 5.10 pel 2° anno, di L. 3.36 pel 3° anno, di L. 2.52 pel 4° anno, di L. 2.10 pel 5° e 6° anno e di L. 1.68 dal 7° al 10° anno pei maschi e dal 7° al 14° per le femmine.</p>

Segue TAVOLA IX. — *Limiti d'età per l'assistenza; salari mensili ed altri compensi assegnati alle balie od alle persone a cui sono affidati i bambini.*

COMUNE	DENOMINAZIONE DELL'ISTITUTO	COMPENSI ASSEGNATI AGLI ALLEVATORI
--------	--------------------------------	------------------------------------

Segue CASTIGLIONE
FIORENTINO (A-
rezzo). *Ospizio di esposti*

Per corredo di baliatico n. 2 fasce, 2 pannolini e 2 pannolini del costo di L. 7. 30.
Per premi di allevamento L. 58. 80 al 18° anno pei maschi e al 25° per le femmine.
Per doti alle ragazze L. 147 ciascuna; e sussidi straordinari in diversa misura.

CORTONA (Arezzo). *Spedale degli esposti*

Alle persone a cui sono affidati i bambini vien dato un premio d'allevamento di L. 58. 80, purchè i maschi siano stati tenuti dalla stessa persona per anni 18 continui e le femmine per anni 25. Alle ragazze ben costumate paga la dote di L. 147 all'atto del matrimonio. Dopo il periodo d'allevamento l'istituto continua a soccorrere i bambini colpiti da infermità che li rendano inabili al lavoro in quella misura che vien consentita dalle finanze dell'istituto medesimo.

Età dei bambini	Salario mensile alle balie o persone a cui sono stati affidati i bambini		Corredo, oltre il salario, dato dall'Istituto								
			Panno canape		Panno lana				Panno da fasce		Scarpe
					bianco		nero				
Anni	Lire	C.	Metri	C.	Metri	C.	Metri	C.	Metri	C.	Paia
1°	7	..	3	20	1	60	6	40	..
2°	5	04	1	05	1	05	1
3°	3	36	1	40	1
4°	3	36	1	50	1	75	1
5°	1	68	1	50	1
6°	1	68	1	75	2	1
7°	1	68	1	75	1
8°	1	26	1	75	2	80	1
9°	1	26	2	1
10°	1	26	2	1

Al termine del 10° anno vengono date L. 5. 88 ad ogni bambino per l'acquisto di qualche oggetto necessario all'esercizio della professione alla quale sono avviati.

S. SEPOLCRO (Arezzo) *Spedale degli esposti*

I maschi sono assistiti fino al 10°, le femmine fino al 14° anno. I salari mensili delle balie sono: L. 7. 20 dal 1° al 2° anno, L. 5. 04 dal 3° al 5°, L. 2. 52 dal 6° al 10°, L. 1. 68 per le femmine soltanto dall'11° al 14° anno di età.

Segue TAVOLA IX. — *Limiti d'età per l'assistenza; salari mensili ed altri compensi assegnati alle balie od alle persone a cui sono affidati i bambini.*

COMUNE	DENOMINAZIONE DELL'ISTITUTO	COMPENSI ASSEGNATI AGLI ALLEVATORI
<i>Segue</i> S. SEPOLCRO (Arezzo).	<i>Spedale degli esposti</i> . . .	Sostiene inoltre le spese di premio d'allevamento o di istruzione in L. 58.80 per premio, e di sussidi straordinari per malattia o per incapacità di lavorare in varie misure a seconda della infermità dell'esposto. Le doti alle ragazze sono state tolte dal bilancio fino dall'anno 1880 per ristrettezze finanziarie.
FIRENZE.	R. <i>Spedale degli Innocenti</i>	<p>I maschi sono assistiti fino a 10, le femmine fino a 14 anni. I salari mensili delle balie sono, pel 1° anno d'età L. 10, durante il 2° L. 8, dal 2° al 5° L. 4.62, dal 5° al 10° L. 3.36 e per le femmine soltanto di L. 10.08 annue dal 10° al 14° anno d'età.</p> <p>L'istituto fornisce alle nutrici un corredo per baliatico del valore di L. 10, ma non corrisponde indennità di viaggio. Elargisce premi di L. 58.80 a quei tenutari che avendo ricevuto in consegna una creatura da latte, l'abbiano ritenuta presso di loro fino all'età di anni 18 se maschio, e di 25 se femmina e si siano occupati di darle una fisica e morale educazione.</p> <p>Conferisce pure un sussidio dotale di L. 235.20 a tutte le ragazze dell'età inferiore ai 35 anni, che non l'abbiano demeritato per mala vita ed insubordinata condotta.</p> <p>Eroga sussidi straordinari pel mantenimento di fanciulli affetti da fisiche imperfezioni e bisognosi di speciale sorveglianza ed assistenza.</p>
PISTOIA (Firenze) .	R. <i>Spedale esposti</i>	<p>I maschi sono assistiti fino a 10, le femmine fino a 14 anni. Il salario mensile fino alla compiuta età di 1 anno è di L. 10.80, dal 2° al 3° L. 6, dal 4° al 5° di L. 4.50, dal 6° al 10° L. 2.70. Infine per le sole femmine dall'11° a tutto il 14° L. 0.90 mensili.</p> <p>Oltre questi salari per i soli lattanti viene distribuito un corredo a ciascuna nutrice, che consiste in metri 1.80 terzone, m. 7 tiglia, m. 3 mezzalana, e m. 8.70 fasce di canape. È stabilito un premio di L. 15 per una sol volta pagabile agli allevatori che tengono e custodiscono bene e senza interruzione un esposto tolto la prima volta lattante dall'ospizio fino al 3° anno compiuto. È stabilito pure un premio di L. 58.80 per quegli allevatori che tengono presso di loro il fanciullo per 18 anni continui e non in-</p>

Segue TAVOLA IX. — *Limiti d'età per l'assistenza; salari mensili ed altri compensi assegnati alle balie od alle persone a cui sono affidati i bambini.*

COMUNE	DENOMINAZIONE DELL'ISTITUTO	COMPENSI ASSEGNATI AGLI ALLEVATORI
Segue PISTOIA (Firenze).	R. Spedale esposti	<p>terrotti da nessun passaggio, se maschio, e per anni 25 se femmina, se però a detta epoca non ha contratto matrimonio. È stabilita una dote di L. 147 per tutte le trovatelle o esposte di qualunque età contraggano matrimonio. Si concedono sussidi speciali e in varia misura agli esposti fisicamente difettosi. I sussidi variano dalle L. 4 alle L. 15 mensili e li stabilisce il Consiglio di amministrazione caso per caso e per un anno al <i>maximum</i>; però persistendo alla fine dell'anno le cause che determinarono la concessione del sussidio questo può essere prorogato.</p> <p>Si concedono le medicine gratuite agli esposti ammalati; in regola generale queste sono somministrate dalla farmacia dell'ospedale; in via eccezionale si pagano i conti di quelle prese in altre farmacie, purchè firmati dal medico, dal farmacista e autenticati dal sindaco.</p> <p>Si paga la retta di spedalità per i fanciulli minori di 21 anni in tutti gli ospedali della Toscana.</p>
PRATO (Firenze)	Spedale esposti	<p>I maschi sono assistiti fino a 10, le femmine sino a 14 anni.</p> <p>Alle balie per l'anno di allattamento il salario è di L. 10 al mese e il vestiario consiste in 2 fasce, 2 pezze lana e 7 pezze lino per L. 10 in media. Ai tenutari per il 2° anno L. 5,04 al mese e vestiario per L. 8,80; per il 3°, 4°, 5° e 6° anno L. 3,36 al mese e vestiario L. 12 al mese; per il 7°, 8°, 9° e 10° anno L. 1,40 al mese e vestiario L. 12,50 in media; per l'11°, 12°, 13° e 14° anno L. 1,40 al mese di salario alle sole femmine. Indennità di viaggio in casi eccezionali. Premi di L. 58,80 l'uno a quei tenutari che tengono un esposto dall'anno di latte a tutto il 18° anno. Doti di L. 294 alle trovatelle che si maritano e sussidi agli adulti invalidi fino a concorrenza di L. 15 al mese.</p>
S. MINIATO (Firenze).	Ospizio dei gettatelli	<p>I maschi sono assistiti fino a 10, le femmine fino a 14 anni.</p> <p>I salari mensili delle balie sono pel 1° anno L. 9,90; pel 2° L. 6; dal 3° a tutto il 6° anno L. 4,50; dal 7° al 10° L. 3; dall'11° al 14° L. 1,50. Vestiario, doti alle ragazze, sussidi ai gettatelli in caso di malattia.</p>

segue TAVOLA IX. — *Limiti d'età per l'assistenza; salari mensili ed altri compensi assegnati alle balie od alle persone a cui sono affidati i bambini.*

COMUNE	DENOMINAZIONE DELL'ISTITUTO	COMPENSI ASSEGNATI AGLI ALLEVATORI
GROSSETO	<i>Ospizi di Arcidosso e Massa marittima.</i>	Gl'Istituti provvedono in via ordinaria al mantenimento degli esposti d'ambo i sessi fino ad anni 10; in caso di bambini affetti da malattie croniche ed impotenti al lavoro fino ad anni 18 per maschi, a 21 per femmine. Il salario mensile è di L. 7,56 per i primi due anni, di L. 4,20 dal 2° al 5° anno, di L. 2,52 dal principio del 6° al 10° anno. I pagamenti si fanno per quadrimestre. Ogni esposto riceve inoltre un primo corredo ed un vestiario ogni anno fino al 10°.
SCANSANO (Grosseto)	<i>Ospizio di Scansano</i>	Fino a 14 anni per i maschi e 18 per le femmine. Salario mensile L. 10,08 nei primi due anni; L. 6,73 a tutto il 5°; L. 5,04 a tutto il 10° ed un abito all'anno, per spese di corredo si danno a ciascuno allevatore L. 15,75; le ragazze ricevono L. 100 di dote. Inoltrè si concedono sussidi straordinari in caso di malattia.
LIVORNO	<i>Ricovero degli esposti. . . .</i>	Salario per i lattanti L. 12 mensili; dai 2 ai 3 anni L. 5,50; dai 3 ai 5 L. 4; dai 6 ai 10 L. 2,50; dagli 11 ai 14 (per le sole femmine) L. 1,50 mensili. Nessun compenso di viaggio agli allevatori. I premi sono di L. 58,80 e le doti di L. 120; i sussidi variano a seconda delle ragioni per le quali vengono accordati.
PORTOFERRAIO (Livorno).	<i>Spedale degli esposti. . . .</i>	L'Istituto provvede al mantenimento degli esposti maschi fino al 14° anno, delle femmine fino al 16°. Essi sono divisi in tre classi; nella 1ª che comprende i due primi anni d'età, la nutrice percepisce un salario mensile di L. 15; nella seconda dal 3° al 7° anno L. 8,40; nella terza L. 6,30.
LUCCA	<i>Ospizio degli esposti. . . .</i>	Il baliatico è così retribuito: L. 12 al mese per il 1° anno; L. 9 per il 2° anno; L. 6 dal 3° al 5° anno; L. 3 dal 6° al 10° quanto ai maschi; L. 2 al mese dal 10° al 12° anno di età soltanto per le femmine.
CASTELNUOVO GARFAGNANA (Massa)	<i>Ospizio dei trovatelli di S. Croce.</i>	L'assistenza dura fino al 14° anno. I salari mensili delle balie sono, L. 10 per l'allattamento; L. 8 dal 2° al 5° anno; L. 7,50 dal 6° al 10°; L. 2 dall'11° fino al termine del 14°. L'Istituto non sostiene altre spese nè di corredo, nè di viaggio, nè di doti; dà però sussidi ai fanciulli infermi da L. 2 a L. 4 mensili, ed in casi eccezionali, anche maggiori; e corrisponde un premio di L. 50 per una volta tanto

Segue TAVOLA IX. — *Limiti d'età per l'assistenza; salari mensili ed altri compensi assegnati alle balie od alle persone a cui sono affidati i bambini.*

COMUNE	DENOMINAZIONE DELL' ISTITUTO	COMPENSI ASSEGNATI AGLI ALLEVATORI
<i>Segue</i> CASTELNUOVO GARFAGNANA (Massa).	<i>Ospizio dei trovatelli di S. Croce.</i>	a quei tenutari, che ricevendo un esposto appena nato, li tengono costantemente presso di loro fino a 18 anni se maschio, di 25 se femmina; rendendoli capaci di procacciarsi la vita col mestiere loro appreso, e purchè allevatore ed esposto abbiano sempre tenuta una condotta veramente irreprensibile.
FIVIZZANO (Massa)	<i>Ospizio gettatelli.</i>	L'assistenza dura fino al 14. ^o anno, i salari delle balie sono: L. 10 mensili pei lattanti; L. 8 dal 2. ^o al 5. ^a ; L. 4 dal 6. ^o al 10. ^o ; L. 2 a tutto il 14. ^o . Oltre a questi salari passa l' Istituto dei sussidi straordinari; passa la medicina a casa, qualche sussidio per libri scolastici e assegna un premio di L. 50 a quei tenutari che hanno tenuto presso di loro un gettarello sino all'età di 18 se maschio e di anni 25 se femmina.
MASSA	<i>Ospizio dei gettatelli del Circondario di Massa.</i>	L'assistenza dura fino al 14. ^o anno, e i salari delle balie sono: Per il 1. ^o anno L. 12 mensili; dal 2. ^o al 5. ^o L. 8; dal 6. ^o al 10. ^o L. 7.50; dall' 11. ^o al 14. ^o L. 3; oltre un soprassoldo di L. 3 mensili per gli esposti ammalati quando con certificato medico viene comprovata la malattia. È accordato alle tenutarie degli esposti un premio di L. 50 pei maschi compiuto il 18. ^o anno, per le femmine compiuto il 25 anno d'età, sempreche siano rimaste sempre presso le stesse tenutarie sino all' accennata età.
PONTREMOLI (Massa)	<i>Ospizio dei gettatelli di Pon- tremoli.</i>	L. 10 al mese pel 1. ^o anno; L. 8 fino ai 5 anni; L. 4 fino ai 10 anni; L. 2 fino ai 14. Oltre il salario si accorda un prolungamento di baliatico dietro certificato medico ed un premio di L. 50 agli allevatori pei maschi ai 18 anni, per le femmine ai 25.
PISA	<i>Ospizio dai trovatelli . . .</i>	I maschi sono assistiti fino al 10. ^o , le femmine fino al 14. ^o anno. I salari delle balie sono, fino al termine del 1. ^o anno, L. 10 mensili; per il 2. ^o anno L. 4.84; dal 3. ^o fino al 5. ^o compiuto L. 3.78; dal 6. ^o fino al termine del 10. ^o L. 2.16; dall' 11. ^o fino al 14. ^o compiuto (per le femmine soltanto) L. 1.40 mensili. Inoltre l'Ospizio fornisce il corredo di baliatico col vestiario a norma della seguente tariffa:

segue TAVOLA IX. — *Limiti d'età per l'assistenza; salari mensili ed altri compensi assegnati alle balie od alle persone a cui sono affidati i bambini.*

COMUNE	DENOMINAZIONE DELL' ISTITUTO	COMPENSI ASSEGNATI AGLI ALLEVATORI
<i>Segue</i> PISA	<i>Ospizio dei trovatelli</i>	<p style="text-align: center;"><i>Lattanti.</i></p> <p>N. 4 pezze di rascetta in tutto metri 2.92 » 3 » di tela di canapa » 2.19 » 3 » di canapetta. » 2.19 » 3 fascie di canapetta disteso ragg. » 2.45</p> <p style="text-align: center;"><i>Dagli anni 2 ai 3.</i></p> <p>Un taglio di rascetta per il vestito » 1.60 Un taglio di canapetta per 2 camicie. » 2.34 Un paio di scarpe.</p> <p style="text-align: center;"><i>Dagli anni 4 ai 5.</i></p> <p>Un taglio di rascetta per il vestito » 2.04 Un taglio di canapetta per 2 camicie. » 2.53 Un paio di scarpe.</p> <p style="text-align: center;"><i>Dagli anni 6 e 7 agli 8.</i></p> <p>Un taglio di rascetta per il vestito » 2.34 Un taglio di canapetta per 2 camicie. » 2.72 Un paio di scarpe.</p> <p style="text-align: center;"><i>MASCHI: dagli anni 9 ai 10.</i></p> <p>Un taglio di rascetta per il vestito » 2.63 Un taglio di canapetta per 2 camicie. » 3.31 Un paio di scarpe.</p> <p style="text-align: center;"><i>FEMMINE: dagli anni 9 ai 10.</i></p> <p>Un taglio di rascetta per il vestito. » 2.92 Un taglio di canapetta per 2 camicie. » 2.92 Un paio di scarpe.</p> <p style="text-align: center;">PER LE FEMMINE SOLTANTO: <i>Dagli anni 11 ai 12 inclusivi.</i></p> <p>Un taglio di rascetta per la gonnella. » 3.50 Un paio di scarpe.</p> <p>Come premio d'allevamento e d'istruzione paga ai tenutari che abbiano avuto presso di loro un esposto dalla nascita fino agli anni 18 se maschi e fino ai 25 se femmine la somma di L. 58.80. Alle esposte assegna, in occasione del matrimonio, una dote di L. 147. Agli esposti incapaci assolutamente di lavorare accorda in via straordinaria un sussidio straordinario dalle 5 alle 15 lire mensili.</p>

Segue TAVOLA IX. — *Limiti d'età per l'assistenza; salari mensili ed altri compensi assegnati alle balie od alle persone a cui sono affidati i bambini.*

COMUNE	DENOMINAZIONE DELL'ISTITUTO	COMPENSI ASSEGNATI AGLI ALLEVATORI
VOLTERRA (Pisa).	<i>Ospizio dei gettatelli.</i>	<p>Il salario mensile pei lattanti è di L. 9. 80; dal 2.^o al 5.^o anno L. 7. 50; pei maschi fino a tutto il 10.^o e per le femmine fino al 12.^o è di L. 4. 50.</p> <p>Oltre al salario l'Istituto provvede al corredo di baliatico, al vestiario annuo con progressione del quantitativo metraggio a seconda dell'età e ciò per tutto il tempo per cui si paga il salario. Concede premi per il ben compiuto allattamento in L. 10 ed un premio di L. 58. 80 ai tenutari che hanno custodito presso di loro un esposto dalla nascita fino al 18.^o anno se maschio e fino al 25.^o se femmina, impartendo loro mestiere, educazione ed istruzione. Conferisce un sussidio dotale di L. 99. 96 alle trovatelle ben costumate e somministra sussidi agli esposti adulti invalidi, in quote mensili ascendenti ogni anno in complesso a L. 1992. Oltre a ciò ha in bilancio somme disponibili per la cura sanitaria e per sussidi straordinari eventuali.</p>
MONTEPULCIANO (Siena).	<i>Brefotrofio</i>	<p>Dalla nascita a tutto il 2.^o anno L. 7. 56 al mese più il corredo una volta all'anno; dal 3.^o al 5.^o L. 4. 20 più il vestiario una volta all'anno; dal 6.^o a tutto il 10.^o L. 2. 57 più il vestiario una volta all'anno.</p> <p>A quei tenutari che hanno tenuto presso di loro dall'anno primo un esposto se è maschio fino agli anni 18 e se femmina fino agli anni 21, viene data loro una somma di L. 58. 80 a titolo di premio. Alle esposte che si maritano si danno L. 147 a titolo di dote. Si concedono sussidi ai fanciulli infermi ed incapaci di lavorare, il quantitativo non è fisso; ma arrivano fino a 15 ed a 20 lire al mese. Non si concedono indennità di viaggio.</p>
SIENA.	<i>Ospizio della prole illegittima ed abbandonata.</i>	<p>L'assistenza dura fino al 10.^o anno.</p> <p>I salari delle balie sono: L. 7,56 dalla nascita fino al 2.^o anno compiuto; di L. 4,20 dal 3.^o al 5.^o; L. 2,52 dal 6.^o fino al 10.^o. Ogni anno si fornisce un corredo del valore di circa L. 12. Nessuna indennità di viaggio. Si conferiscono, dietro richiesta, premi d'allevamento quando dalla nascita fino al 18.^o anno se maschi e al 21.^o se femmine, siano stati continuamente presso la famiglia dell'allevatore. Alle ragazze si conferisce, dietro richiesta, una dote di L. 147, purchè si collochino in matrimonio prima di compiere il 25.^o anno di età. Agli esposti infermi minorenni</p>

Segue TAVOLA IX. — *Limiti d'età per l'assistenza; salari mensili ed altri compensi assegnati alle balie od alle persone a cui sono affidati i bambini.*

COMUNE	DENOMINAZIONE DELL'ISTITUTO	COMPENSI ASSEGNATI AGLI ALLEVATORI
<i>Segue</i> SIENA	<i>Ospizio della prole illegittima ed abbandonata.</i>	viene corrisposto, dietro richiesta, un sussidio straordinario mensile, nella misura e per il tempo che viene determinato dalla gravità della malattia attestata con certificato medico.
S. GIMINTANO (Siena)	<i>Spedale degli esposti S. Maria della Scala.</i>	L'assistenza dura fino al 10° anno pei maschi e al 14° per le femmine. Salari mensili delle balie: 1° anno L. 10; dal 2° al 5° L. 5,04; dal 6° al 10° L. 2,52; dall'11° al 14° L. 1,68. Si somministrano inoltre gli oggetti indispensabili pel corredo; premi di allevamento di L. 56,80 ai migliori tenutari e doti di L. 100,80 alle ragazze e sussidii in caso di malattia.
ANCONA.	<i>Brefotrofo</i>	I maschi sono assistiti fino a 16, le femmine fino a 20 anni. Per i maschi si pagano fino al 12° mese L. 30 bimestrali; fino al 16° anno L. 9,50 bimestrali. Per le femmine lattanti L. 30 bimestrali; fino al 16° anno e L. 6,30 fino al 20° anno. Vi è poi la categoria dei malsani senza regola fissa; il sussidio che viene loro accordato varia, secondo l'età e la gravità del caso, da L. 0,30 ad una lira al giorno. Si forniscono i lattanti di un piccolo corredo, in alcuni rari casi s'indennizzano gli allevatori delle spese di viaggio; agli allevamenti più lodevoli si dà qualche premio di L. 3 o 5, ciò che cagiona una spesa annua media di L. 500. Agli esposti si danno premi d'istruzione e condotta in indumenti, libri ed in libretti della Cassa di Risparmio con spesa annua media di L. 700. Alle ragazze che vanno a marito si dà per norma una dote di L. 53,20 a cui spesso si aggiunge un sussidio straordinario dalle L. 10 alle 30. Dei sussidi straordinari agli infermi è fatto cenno parlando dei malsani; oltre la cura medica gratuita ed i bagni marini a tutti gli esposti, vengono pagati i medicinali.
FABRIANO (Ancona)	<i>Brefotrofo</i>	I maschi sono assistiti fino a 16, le femmine fino a 18 anni. I salari delle balie sono: dalla nascita al 18° mese L. 7 mensili; dal 18° mese al 9° anno L. 6; dal 9° al 12° L. 5; dal 12° al 16° L. 4 per tutti indistintamente. Per le femmine soltanto dal 16° al 18° L. 3. Consegna d'infasci per i neonati. Doti alle esposte nubende di L. 100 e di

segue TAVOLA IX. — *Limiti d'età per l'assistenza; salari mensili ed altri compensi assegnati alle balie od alle persone a cui sono affidati i bambini.*

COMUNE	DENOMINAZIONE DELL' ISTITUTO	COMPENSI ASSEGNATI AGLI ALLEVATORI
Segue FABRIANO (Ancona).	<i>Brefotrofo</i>	L. 75 alle nubili compiuto il 35° anno di età. Premi per adozioni di L. 100. Sussidi speciali agli infermi ed inabili al lavoro passata l'età di custodia; rette speciali per malati e concessione di carne e medicinali; vesti ai fanciulli in circostanze eccezionali e somministrazioni talvolta di libri per le scuole.
IESI (Ancona) . . .	<i>Brefotrofo</i>	Il salario mensile per le balie interne è di L. 30. Per le esterne è di L. 10 nei primi due anni di età; L. 7 dal 3° al 6°; L. 4,50 dal 7° al 12°; L. 3 dal 13° al 16° (per i maschi) e L. 4 dal 13° al 18° (per le femmine). L'Istituto dà L. 50 alle ragazze che vanno a marito. Sussidia con libri i fanciulli che frequentano le scuole elementari; fornisce i medicinali e sussidia i fanciulli infermi.
OSIMO (Ancona) . .	<i>Brefotrofo consorziale . . .</i>	L'assistenza dura fino ai 20 anni compiuti. I salari delle balie sono: L. 8 mensili dalla consegna dell'esposto a baliatico fino ai 10 anni d'età; L. 6 mensili fino ai 15 compiuti; L. 2,50 mensili fino ai 20 anni; salari straordinari e sussidi per il caso di malattia, variabili sulle basi dei salari fissi sopra indicati. Sussidio di L. 50 ai maschi usciti di tutela. Dote di L. 100 alle femmine che vanno a marito.
SENIGALLIA (Ancona)	<i>Brefotrofo di Senigallia . .</i>	Pei lattanti fino al compimento dei 3 anni L. 15 al bimestre; dai 3 anni agli 8 L. 10 al bimestre; al 16° anno, epoca in cui cessa la tutela L. 7,50 al bimestre. L'Istituto somministra agli allevatori e soltanto per i primi anni un limitatissimo corredo di pannicelli durante la prima età, e di tela rigatina al compimento degli anni 3 e degli anni 8. Nessuna indennità compete agli allevatori, salvo casi speciali. Alla visita annuale sanitaria elargisce agli allevatori che presentano i migliori bambini, quattro premi da L. 15. All'atto del matrimonio corrisponde alle esposte per la dote la somma di L. 106,40 e ai maschi quando vengono dimessi dalla tutela L. 15,96. Constatato il caso di malattia o riconosciuta dal sanitario la debole fisica costituzione suole concedere un aumento alla retribuzione mensile portandola da L. 15 a L. 20, da L. 10 a 15, da

Segue TAVOLA IX. — *Limiti d'età per l'assistenza; salari mensili ed altri compensi assegnati alle balie od alle persone a cui sono affidati i bambini.*

COMUNE	DENOMINAZIONE DELL'ISTITUTO	COMPENSI ASSEGNATI AGLI ALLEVATORI
<i>Segue</i> SENIGALLIA (Ancona).	<i>Brefotrofio di Senigallia.</i>	L. 7,50 a L. 10 salvo casi speciali in cui si ritenga necessario un maggior sussidio a giudizio del sanitario. Tali sussidi cessano quando risulti la guarigione.
ASCOLI PICENO. . .	<i>Ospizi degli esposti di Ascoli e Fermo.</i>	I salari mensili accordati alle balie sono i seguenti: dalla nascita ad un anno compiuto L. 6 mensili; da 1 anno ai 3 L. 4,50; dai 3 ai 5 L. 4; dai 6 agli 8 L. 3; dai 9 ai 12 L. 2,50. Nessuna spesa per corredo ed indennità di viaggio. Si danno premi di allevamento non inferiori a L. 30. Doti alle nubende di L. 100 cadauna, sussidi agli infermi od incapaci e lavorare in quella misura che l'Amministrazione del Brefotrofio crede del caso.
CAMERINO (Macerata)	<i>Istituto degli esposti. . . .</i>	I maschi sono assistiti fino a 10, le femmine fino a 12 anni. I salari delle balie per i lattanti sono i seguenti: dal 1° novembre al 30 giugno L. 5,50 al mese; dal 1° luglio al 31 ottobre L. 10 al mese. Per i fanciulli da pane ossia per gli esposti di 2° anno di età: dal 1° novembre al 30 giugno L. 5 al mese; dal 1° luglio al 31 ottobre L. 6 mensili. Per gli esposti di 3° anno fino al compimento del 10° anno L. 3 al mese. Compiuti i 10 anni cessa per i maschi qualunque salario, per le femmine lo stabilimento prolunga il salario fino ai 12 anni compiuti, nella somma di L. 2 al mese. Nell'atto di affiliazione, che avviene al 10° anno di età, i tenutari ricevono per i maschi L. 50; per le femmine L. 75. Nell'atto del legale matrimonio si elargisce una dote di L. 150 alle esposte esterne e L. 200 a quelle ricoverate nel Conservatorio. Nel caso di malattia degli esposti, si concede agli allevatori un sussidio straordinario di cent. 50 al mese. Per gli esposti infermi od incapaci di lavorare si prosegue il salario di L. 3 al mese oltre il 10° anno d'età, finchè si ritiene necessario per lo stato di salute del fanciullo. In caso di morte di un esposto, per spese di cassa mortuaria e di tumulazione, si accordano ai tenutari: per i bambini lattanti L. 1,50, per quelli da pane L. 2.
MACERATA.	<i>Istituto degli esposti. . . .</i>	I maschi sono assistiti fino all'età di 14 anni, le femmine fino a 17. I salari mensili delle balie sono i seguenti: dalla nascita a 3 anni L. 8; dal 4° al 7° anno L. 6; dall'8° al 9°

Segue TAVOLA IX. — *Limiti d'età per l'assistenza; salari mensili ed altri compensi assegnati alle balie od alle persone a cui sono affidati i bambini.*

COMUNE	DENOMINAZIONE DELL'ISTITUTO	COMPENSI ASSEGNATI AGLI ALLEVATORI
<i>Segue</i> MACERATA . . .	<i>Istituto degli esposti</i>	L. 4. 50; dal 10° al 14° L. 3. 30; dal 15° al 17° L. 1. 80. Si accorda una gratificazione di sortita di L. 15. 96. Le femmine hanno inoltre una dote di L. 106. 40, pagabile dopo eseguito il matrimonio civile.
S. SEVERINO MARCHE (Macerata):	<i>Brefotrofio</i>	Salari mensili delle balie: dalla nascita ad anni 3 compiuti L. 7; fino agli anni 7 L. 5; fino agli anni 10 L. 3. Si accordano sussidi straordinari ai fanciulli malati, come pure in via eccezionale a quelli che avendo passati gli anni 10 cambiano i tenutari; questo provvedimento non ha nulla di fisso.
CAGLI (Pesaro e Ur- bino).	<i>Brefotrofio</i>	<p>Nel 1° e 2° anno di allevamento le balie percepiscono L. 5 al mese oltre il vestiario per il 1° anno in natura e pel 2° un'indennità di L. 6 in denaro. Il vestiario in natura pel 1° anno costa circa L. 11. 25. Il 3° e 4° anno percepiscono L. 4 mensili ed una indennità annuale di vestiario di L. 6. Il 5° e 6° anno percepiscono L. 3. 50 al mese, ed una indennità di vestiario di L. 7. Il 7° ed 8° anno percepiscono L. 3 il mese e l'indennità annuale di vestiario è di L. 8. Il 9° e 10° anno si retribuiscano L. 2. 50 mensili, con più una indennità di L. 9 annuale per vestiario. L'11° e 12° anno il baliatico è di L. 2. 50 mensili e l'indennità di vestiario è di L. 10. Il 13° e 14° anno per le sole femmine vi è un assegno mensile di L. 2. 50 oltre l'indennità annuale di L. 9 per vestiario.</p> <p>Allorchè poi qualche bambino ammala ed abbisogna di maggiori cure per parte degli allevatori, ai medesimi si accresce l'assegno mensile di altre L. 2 fino a L. 10. Gli incapaci al lavoro sono sovvenuti ancor dopo l'età di anni 12 per i maschi e di anni 14 per le femmine, con mensili assegni da L. 4 a L. 16; sono provveduti di medicamenti e delle cure necessarie, ovvero sono fatti ricoverare a pagamento in qualche istituto o ricovero di beneficenza. Gli allevatori che provano di aver fatto istruire i bambini loro affidati hanno per una volta un premio di L. 25; dato dopo il 14° anno d'età. Le donne, quando vanno a marito, hanno una dote di L. 100 per una volta. I genitori poveri che riconoscono o legittimano legalmente i propri figli hanno per una volta il premio di L. 36.</p>

segue TAVOLA IX. — *Limiti d'età per l'assistenza; salari mensili ed altri compensi assegnati alle balie od alle persone a cui sono affidati i bambini.*

COMUNE	DENOMINAZIONE DELL'ISTITUTO	COMPENSI ASSEGNATI AGLI ALLEVATORI
FANO (Pesaro)	<i>Brefotrofo</i>	<p>Salari mensili delle balie: fino a 18 mesi L. 6; L. 3.60 da 18 mesi agli anni 6; L. 2.15 per i maschi dai 6 ai 16 anni e per le femmine L. 4.30 dal 7° al 16° anno compiuto.</p> <p>Si dà un corredo di pannolini e fasce ai lattanti, si rimborsano le medicine e spese di malattia, si compensano gli allevatori per il viaggio della presentazione annuale, si dà un premio di L. 25 per la istruzione con profitto, una dote di L. 106.40 in occasione di matrimonio, ed in caso di inabilità permanente al lavoro si dà un sussidio da L. 4 a L. 6 mensili fino al 21° anno.</p>
FOSSOMBRONE (Pesaro).	<i>Brefotrofo</i>	<p>Salari mensili: L. 6 a tutto il 3° anno d'età; dal 3° al 6° L. 4, dal 6° al 9° L. 3; dal 9° al 12° per maschi e 14° per femmine di L. 2. Oltre il salario si pagano all'atto di consegna L. 2 per ciascun lattante, per una volta tanto, a titolo di compenso per pannolini.</p> <p>Dalla nascita a tutto il 12 anno per i maschi e 14° per le femmine si pagano i medicinali che possono occorrere. Dall'età limite fino al 21° anno si assegnano L. 6 per giovani di imperfetta salute. Se rachitici o scrofolosi si inviano ogni anno ai bagni marini. Si danno L. 25 a quegli allevatori che provano di aver fatto istruire gli esposti d'ambo i sessi fino alla 3° elementare.</p> <p>Tutte le femmine hanno diritto alla dote di L. 100.</p> <p>Questa Direzione con atti privati legalizzati, ha stabilito con gli allevatori e custodi un contratto di adozione col quale questi, incominciando dal giorno in cui il fanciullo o la fanciulla affidati alla loro custodia, compiva il 1° anno d'età, dovessero aprire un libretto in questa Cassa di Risparmio, intestato all'esposto e vincolato in modo da non potersi ritirare da alcuno nè capitale, nè frutti senza un rescritto del Presidente di questa Congregazione di Carità e coll'obbligo di depositarvi L. 1,25 ogni bimestre e continuare il detto versamento fino all'età di anni 21, epoca in cui addiviene proprietario dell'intero capitale che va ad ascendere a L. 234.05. Questo contratto vige fino dal 1° gennaio 1891.</p>
PESARO	<i>Brefotrofo mandamentale</i>	<p>Salari delle balie: dal 1° a tutto il 4° anno L. 5; dal 5° a tutto il 7° L. 3.60, dall'8° al 10° L. 2.85 e dall'11° anno al compimento di età, (12° anno nei maschi e 14° nelle femmine), L. 2.15.</p>

Segue TAVOLA IX. — *Limiti d'età per l'assistenza; salari mensili ed altri compensi assegnati alle balie od alle persone a cui sono affidati i bambini.*

COMUNE	DENOMINAZIONE DELL'ISTITUTO	COMPENSI ASSEGNATI AGLI ALLEVATORI
<i>Segue</i> PESARO . . .	<i>Brefotrofo mandamentale</i> . . .	Inoltre l'Istituto provvede il vestiario e la calzatura per gli esposti; assegna premi per l'istruzione in L. 25; sussidi per riconoscimento di prole in L. 36; sussidi straordinari in relazione alla gravità del caso, a fanciulli infermi od incapaci al lavoro, e sussidi dotali in L. 100 ciascuno.
URBINO	<i>Brefotrofo di S. Maria della misericordia in Pian di Mercato.</i>	L'assistenza dura fino al 15° anno di età. Il salario delle balie per gli esposti da latte varia da L. 5 a L. 10 mensili secondo le condizioni sanitarie. Per gli esposti da pane, varia da L. 3 a L. 1 secondo la loro età. Per gli esposti da latte si somministra un piccolo corredo di biancheria. Gli allevatori, per istruzione fatta impartire agli esposti, hanno un premio di L. 25. Le esposte che vanno a marito hanno un sussidio dotale di L. 100. Quelle nate nel comune di Urbino hanno un sussidio sopradotale di L. 50. Gli esposti impotenti al lavoro vengono sussidiati con assegni, a tempo determinato o indeterminato, che variano da L. 5 a L. 15 mensili.
CITTÀ DI CASTELLO (Perugia).	<i>Brefotrofo</i>	I maschi sono assistiti fino a 12, le femmine fino a 14 anni Per le balie provvisorie in città il salario è di L. 0.35 al giorno. Per le balie di campagna nel 1° anno di età L. 7 mensili; nel 2° L. 6; dal 3° a tutto il 5° L. 4; dal 6° a tutto il 14° per le femmine ed al 12° per i maschi L. 2. Il Brefotrofo somministra un corredo di 4. ludre, 2 mantellucci e 2 fasce. Dà L. 26.60 agli allevatori che si assumono la continuazione della custodia delle alunne fino ad anni 14; paga L. 32.98 a titolo di legittima al 18° anno di età ai maschi e L. 159.60 per sussidio dotale. Ad esposti minorenni infermi il Brefotrofo somministra secondo i casi i medicinali e sussidi a tempo o a vita.
GUBBIO (Perugia). .	<i>Opera pia Brefotrofo</i> . . .	I salari che si somministrano alle balie o alle persone a cui sono affidati i bambini sono così distinti: 1° anno di età L. 8 mensili; 2° anno L. 4; e fino ai 12 anni i maschi e 14 le femmine L. 2. 10 al mese; oltre al salario l'Istituto sostiene spese di vestiario; premi di L. 25 agli allevatori e doti alle ragazze di L. 125.

Segue TAVOLA IX. — *Limiti d'età per l'assistenza; salari mensili ed altri compensi assegnati alle balie od alle persone a cui sono affidati i bambini.*

COMUNE	DENOMINAZIONE DELL' ISTITUTO	COMPENSI ASSEGNATI AGLI ALLEVATORI
--------	---------------------------------	------------------------------------

NARNI (Perugia) *Brefotrofo* Salario delle balie: 1° anno L. 7.50 al mese; dal 2° al 6° L. 5; dal 7° al 10° L. 2; all'11° al 14° L. 1.50. Si somministra il vestiario a seconda dell'età.
Premio di custodia per ogni esposto L. 25. Dote L. 125. Medicinali e sussidi per infermità da determinarsi dalla Congregazione.

ORVIETO (Perugia) *Brefotrofo* I maschi sono assistiti fino a 12, le femmine fino a 14 anni. Alle balie esterne si dà un salario mensile di L. 6 nel 1° anno e di L. 3.75 mensili dal 2° al 15° anno.
L'istituto sostiene altre spese per corredo di baliatico, per qualche indennità di viaggio agli allevatori, per medicinali, per doti alle ragazze e per sussidi straordinari a fanciulli infermi.

PERUGIA *Brefotrofo* L'assistenza dura fino a 12 anni pei maschi, a 14 per le femmine. I salari delle balie sono regolati nel seguente modo:

Retribuzioni alle nutrici degli esposti.

	Salario mensile	Compenso annuale per vestiario
1° anno d'età (per maschi e femmine)	Lire 6. >	Fasciatori
2° id. id.	> 5. >	Lire 2.50
3° id. id.	> 4. >	> 3.50
4° id. id.	> 4. >	> 3.75
5° id. id.	> 4. >	> 4. >
6° id. id.	> 4. >	> 5. >
7° id. id.	> 4. >	> 6.50
8° id. id.	> 4. >	> 7. >
9° id. id.	> 4. >	> 7.25
10° id. id.	> 3. >	> 8. >
11° id. id.	> 3. >	> 8.25
12° id. id.	> 3. >	> 8.50
13° id. (per le sole femmine).	> 2.50	> 9. >
14° id. id.	> 2.50	> 10. >

Segue TAVOLA IX. — *Limiti d'età per l'assistenza; salari mensili ed altri compensi assegnati alle balie od alle persone a cui sono affidati i bambini.*

COMUNE	DENOMINAZIONE DELL'ISTITUTO	COMPENSI ASSEGNATI AGLI ALLEVATORI
<i>Segue</i> PERUGIA.	<i>Brefotrofo</i>	<p>Le alunne che mantengono una buona condotta, ricevono nell'atto del matrimonio una dote di L. 125; e le famiglie che le trovarono a maritare percepiscono una indennità di L. 25, la quale è devoluta alle alunne in caso che più non esista la famiglia presso cui furono allevate.</p> <p>Agli esposti che, dopo gli anni del salario ordinario, risultano affetti da malattie gravi, che li rendano incapaci al lavoro, viene concesso, in via d'eccezione, qualche sussidio, ora temporaneo ed ora continuativo, a seconda dei casi, entro i limiti delle cifre sopraindicate.</p>
SPOLETO (Perugia)	<i>Brefotrofo di S. Carlo</i>	<p>Salari delle balie: L. 6 mensili fino al 2° anno d'età, L. 5 per il 3°, L. 4 dal 4° al 7°, L. 3. 50 dall'8° al 12°, L. 3. 25 dal 13° al 14° (per le sole femmine). Oltre ai suddetti salari si danno alle nutrici n. 4 fasciatori, 2 fascie e 2 mantelline. Ai depositari che assumono la custodia continuativa per i maschi fino al 21° anno di età e per le femmine fino al collocamento in matrimonio civile si pagano L. 60 in rate trimestrali posticipate. Agli esposti infermi d'ambo i sessi ed in base a certificati sanitari, si elargiscono sussidi proporzionati alla gravità della malattia; si elargiscono sussidi straordinari anche agli adulti, cioè oltre l'età del 12 e 14 anni, a causa di fisiche imperfezioni, massime se esse importino l'inabilità al lavoro proficuo.</p>
TODI (Perugia).	<i>Brefotrofo</i>	<p>I salari delle balie: 1° anno d'età L. 7 mensili; 2° anno L. 5; dal 3° al 5° L. 3; dal 6° al 10° L. 2. 25. Per l'11° anno L. 2; per il 12° L. 1. 60. Per le femmine dal 13° al 14° L. 1. 35 e viene pagato sopra certificati di sopravvivenza e di buona custodia del bambino rilasciati dal Parroco locale. Dopo il 1° anno d'età e fino al 12° compiuto viene corrisposto il vestiario consistente in tessuto di lana, tela per camicie, scarpe e cappello per i maschi. Si concedono sussidi per l'istruzione elementare in libri e quaderni. Si dotano le alunne che hanno contratto il matrimonio civile, con L. 125 ciascuna. Si sussidiano straordinariamente gli esposti difettosi di salute, oltre l'età prescritta.</p>
ROMA.	<i>Brefotrofo Romano</i>	<p>L'assistenza dura fino al 10° anno. Durante l'allattamento, che si calcola di un anno, le balie sono retribuite con L. 8 mensili; quindi con L. 4 fino al 10° anno d'età, epoca in</p>

Segue TAVOLA IX. — *Limiti d'età per l'assistenza; salari mensili ed altri compensi assegnati alle balie od alle persone a cui sono affidati i bambini.*

COMUNE	DENOMINAZIONE DELL'ISTITUTO	COMPENSI ASSEGNATI AGLI ALLEVATORI
<i>Segue</i> ROMA	<i>Brefotrofo Romano</i>	cui termina la sovvenzione. Pei lattanti si consegna il seguente corredo: 5 fasciatori di tela, 2 fasciatori di fustagno, 2 fascie, una camicetta, cuffia e corpetto. Più 10 lire alla <i>mandarina</i> per indennizzo di viaggio; 10 lire di premio alla nutrice dopo un mese dalla consegna e 10 lire come premio della vaccinazione. Al 21° anno di età si dà ai maschi un premio di L. 50, ed alle femmine, nell'atto in cui vanno a marito, si dà una dote di L. 225.
VITERBO (Roma). . .	<i>Ospizio degli esposti. . . .</i>	L'assistenza dura fino al 14° anno. Per un fanciullo da pane si corrispondono alla nutrice L. 4. 25 mensili e per un lattante L. 7. 50 mensili. Oltre a ciò per infascio si corrispondono L. 5. 50 per una sol volta; per indennità di viaggio la somma varia a seconda delle distanze. Alle ragazze che si maritano il sussidio dotale è di L. 250 e per gli infermi i sussidi variano a seconda della gravità dei casi.
AQUILA DEGLI ABRUZZI.	<i>Pia casa dell'Annunziata in Solmona.</i>	I maschi sono assistiti fino ad 8 anni, le femmine fino a 10. Il salario mensile pagato dal comune di Aquila è di L. 15 nel 1° anno, di L. 10 nei successivi. I comuni minori assegnano per lo più un salario di L. 7. 65 nel 1° anno, di L. 5. 60 nei successivi, oppure di L. 5. 50 per qualsiasi età. La Pia Casa dell'Annunziata di Solmona dà alle balie esterne un salario mensile di 5 lire; se il bambino è difettoso o infermo la mesata è raddoppiata.
CAMPOBASSO.	<i>L'assistenza è affidata ai comuni.</i>	I maschi sono assistiti fino ad 8 anni, le femmine fino a 10. Il salario mensile è per lo più di L. 6 per qualsiasi età.
CHIETI	<i>Ospizio dei trovatelli nel- l'ospedale civile di Chieti.</i>	L'assistenza dura fino ad 8 anni pei maschi, a 10 per le femmine. I salari delle balie, tanto pei fanciulli da latte quanto per quelli da pane, sono di L. 5. 10 mensili sino all'età di anni 8 per i maschi e di anni 10 per le femmine. Inoltre alle balie si concedono le medicine per gli esposti sino alla maggiore età. Pei bambini collocati direttamente dai comuni, il salario mensile delle balie è di L. 4. 25.

Segue TAVOLA IX. — *Limiti d'età per l'assistenza; salari mensili ed altri compensi assegnati alle balie od alle persone a cui sono affidati i bambini.*

COMUNE	DENOMINAZIONE DELL' ISTITUTO	COMPENSI ASSEGNATI AGLI ALLEVATORI
TERAMO	<i>Brefotrofio dell'ospizio civile di S. Antonio Abate</i>	Il salario mensile per le balie interne è di L. 10. Gli allevatori esterni non dipendono dall'Ospizio, sibbene dall'Autorità provinciale e comunale, le quali corrispondono loro un salario di L. 12.75 al trimestre per la durata di anni 8 pei maschi e 10 per le femmine. All'atto poi della consegna di ciascun esposto la Provincia dà all'allevatore una gratificazione di L. 15.
AVELLINO	<i>L'assistenza è affidata ai comuni.</i>	Il mantenimento degli esposti è regolato ancora colle antiche leggi napoletane. Alle balie si pagano centesimi 17 al giorno finchè i maschi non abbiano raggiunti gli 8 anni, e le femmine 10. (L. 5. 13 mensili).
BENEVENTO	<i>Id.</i>	Tanto i maschi quanto le femmine sono assistiti fino ad anni 7. I salari mensili delle balie sono per lo più di L. 5. 10 per qualsiasi età.
CASERTA	<i>Real Casa Santa dell'Annunziata in Aversa.</i>	I salari mensili delle balie sono di L. 5 pei legittimi e non oltre il 18° mese. Per gl' illegittimi L. 5.10 fino all'età di anni 8 pei maschi e 10 per le femmine. Ogni anno si pagano 6 od 8 dotaggi di L. 300 caduno alle illegittime che si maritano; si sussidiano da 30 a 35 illegittimi infermi od inabili al lavoro con L. 2500; si educano ed istruiscono da 27 a 30 illegittimi nell' Educandato dell' Istituto con la spesa di L. 10.000; e si mantengono nell' Istituto artistico di S. Lorenzo d'Aversa 7 illegittimi per educarli ed istruirli con la spesa annua di L. 2.000.
NAPOLI	<i>R. Stabilimento dell'Annunziata.</i>	Il salario mensile alle balie interne, oltre il vitto e vestito d' uniforme, è di L. 16 per quelle destinate ai bambini sani, e di L. 18 per quelle che hanno bambini infermi. Alle esterne il baliatico mensile è di L. 8 per mesi 18. Oltre il salario non si corrisponde altro, tranne sussidi straordinari in caso d' infermità.
SALERNO	<i>L'assistenza è affidata in Salerno all'ufficio della ruota, e nel forese alle amministrazioni comunali</i>	I maschi sono assistiti fino all'età di 8 anni; le femmine fino a 10. Il salario mensile pagato alle balie è di L. 5. 10 per qualsiasi età.
BARI	<i>Parte degli esposti sono ricoverati all'ospizio Vittorio Emanuele in Giovinazzo e parte nell'ospizio Maria Cristina di Savoia in Bitonto.</i>	<i>Idem.</i>

segue TAVOLA IX. — *Limiti d'età per l'assistenza; salari mensili ed altri compensi assegnati alle balie od alle persone a cui sono affidati i bambini.*

COMUNE	DENOMINAZIONE DELL'ISTITUTO	COMPENSI ASSEGNATI AGLI ALLEVATORI
FOGGIA	<i>L'assistenza è affidata alle amministrazioni municipali.</i>	I maschi sono per lo più assistiti fino ad 8 anni, le femmine fino a 10. Il salario mensile pagato alle balie è di L. 7.50 per qualsiasi età.
LECCE	<i>Idem.</i>	I maschi sono assistiti fino all'età di 8 anni, le femmine fino a 10. Il salario mensile pagato alle balie è di L. 6.00 per qualsiasi età.
POTENZA	<i>Idem.</i>	I maschi sono assistiti fino ad 8 anni, le femmine fino a 10. Il salario mensile pagato alle balie è di L. 7.00 nei primi due anni, di L. 5.10 negli anni susseguenti.
CATANZARO	<i>Brefotrofi provinciali di Catanzaro, Cotrone, e Monteleone di Calabria.</i>	Nella provincia di Catanzaro i maschi sono assistiti fino ad 8 anni, le femmine fino a 10. Le nutrici esterne e gli allevatori hanno la mercede di L. 5.10 mensili, tanto per i lattanti che per i fanciulli da pane. Nell'atto della consegna la balia riceve L. 4.25 a titolo di primo corredo. L'Istituto sostiene inoltre le spese per indennità di viaggio e straordinariamente concede sussidi.
COSENZA	<i>Casa di maternità ed esposti di Calabria Citeriore.</i>	L'istituto provvede solamente il locale per la balieria interna. In essa ciascuna balia, la quale ordinariamente accudisce due bambini, riceve oltre il vitto e l'alloggio L. 15 mensili. I bambini collocati all'interno sono allevati a cura e spese della provincia e dei comuni fino all'età di 6 anni se maschi, di 8 se femmine; in alcuni comuni i limiti d'età sono differiti fino ad 8 e 10 anni. Il salario mensile pagato alle balie esterne è per lo più di L. 8.50 nei primi due anni, compresa la spesa di corredo; negli anni susseguenti il salario è di L. 5.10; alcuni comuni assegnano un premio di allevamento di L. 10 ai migliori tenutarii.
REGGIO DI CALABRIA	<i>L'assistenza è affidata alle amministrazioni comunali.</i>	I bambini maschi sono assistiti fino ad 8 anni, le femmine fino 10, Il salario mensile pagato alle balie è di L. 6 per qualsiasi età.
CALTANISSETTA.	<i>Brefotrofo S. Vincenzo in Caltanissetta e brefotrofo di Calascibetta.</i>	La provincia provvede al mantenimento degli esposti fino ad anni 7 tanto per i maschi quanto per le femmine; il salario mensile assegnato alle balie è di L. 6. per qualsiasi età. Le amministrazioni dei brefotrofi corrispondono alle balie isolate che ritirano i bambini dalla ruota un salario mensile

Segue TAVOLA IX. — *Limiti d'età per l'assistenza; salari mensili ed altri compensi assegnati alle balie od alle persone a cui sono affidati i bambini.*

COMUNE	DENOMINAZIONE DELL'ISTITUTO	COMPENSI ASSEGNATI AGLI ALLEVATORI
SegueCALTANISSETTA	<i>Brefotrofio S. Vincenzo in Caltanissetta e brefotrofio di Calascibetta.</i>	di L. 6; ad altre che sono chiamate dalla Direttrice per allevare bambini da latte non assegnati ancora a balie isolate un mensile di L. 13, a tre o quattro, che stanno perennemente dentro il brefotrofio, un mensile di L. 45.
CATANIA	<i>Ospizio per gli esposti in Catania, Acireale e Nicosia.</i>	L'ospizio di Catania assegna alle balie in città un salario mensile di L. 10 pei maschi e 12 per le femmine; in campagna il salario è di L. 8 50 pei maschi e 9 50 per le femmine. Gli ospizi filiali corrispondono alle balie per i maschi L. 7 mensili, e L. 8 50 per le femmine, tanto per quelli da latte quanto per quelli da pane. Nessun'altra spesa è sostenuta dagli ospizi. L'assistenza dura fino al 7° anno.
GIRGENTI	<i>L'assistenza è affidata alle amministrazioni comunali.</i>	L'assistenza dura fino al 7° anno, tanto per i maschi quanto per le femmine. Il salario mensile pagato alle balie è generalmente di L. 6 37 per ambo i sessi e per qualsiasi età.
MESSINA	<i>Ospizio Regina Margherita.</i>	L'assistenza dura fino ai 7 anni, tanto per i maschi quanto per le femmine. Il salario mensile pagato alle balie in alcuni comuni è di L. 4 25, in altri di L. 5 10, in altri di L. 5 25 o di L. 6 50. L'ospizio di Messina assegna alle balie interne L. 12 75 al mese. Eguale trattamento hanno le balie asciutte, le une e le altre hanno vitto per l'importo di L. 1 al giorno, casermaggio ed alloggio completo.
PALERMO	<i>Istituto dei trovatelli della provincia di Palermo.</i>	I maschi sono assistiti fino a 7 anni, le femmine se non trovano occupazione fino a 21. Le balie interne hanno L. 24 mensili; le inservienti L. 20. Le mercedi di baliatico interno sono: L. 10 mensili per i primi 12 mesi; L. 5 fino ai tre anni, e L. 2 55 dai 3 ai 21 anni per le femmine e fino ai 7 anni pei maschi. Nessun'altra spesa è a carico dell'Istituto.
SIRACUSA	<i>Brefotrofi comunali di Modica e Noto.</i>	L'assistenza dura fino a 7 anni, tanto per i maschi quanto per le femmine. Il salario mensile pagato alle balie è in alcuni comuni di L. 5 10, in altri di L. 6 37 per qualsiasi età. L'ospizio di Modica assegna alle balie L. 9,90 fino al 2° anno di età (mensilmente); L. 6 fino al 7° anno. Entro l'Istituto si hanno balie interne col mensile di L. 30, e balie straordinarie per allattamento a riprese col mensile

Segue TAVOLA IX. — *Limiti d'età per l'assistenza; salari mensili ed altri compensi assegnati alle balie od alle persone a cui sono affidati i bambini.*

COMUNE	DENOMINAZIONE DELL'ISTITUTO	COMPENSI ASSEGNATI AGLI ALLEVATORI
<i>Segue</i> SIRACUSA . . .	<i>Brefotrofi comunali di Modica e Noto.</i>	<p>di L. 10 50. Si provvede inoltre alla biancheria, fuoco, olio, illuminazione, pannolini e quant'altro possa occorrere al servizio dell'Istituto. Non viene accordata alcuna indennità di viaggio, nessun premio d'allevamento e istruzione e nessun sussidio straordinario per fanciulli infermi e incapaci al lavoro.</p> <p>Nell'ospizio Trigona di Noto il Municipio accorda un salario di L. 6 mensili a ciascuna balia.</p> <p>Il corredo consiste in semplice biancheria adatta ai bambini</p>
TRAPANI	<i>L'assistenza è affidata alle amministrazioni comunali</i>	<p>I maschi sono assistiti fino a 5 anni, le femmine fino a 7. Il salario mensile pagato dai comuni alle balie è di L. 6 40 per qualsiasi età, oltre L. 2 per primo corredo.</p>
CAGLIARI	* <i>Idem</i>	<p>L'assistenza dura per lo più fino al 7° anno. I salari pagati dai comuni alle balie variano secondo la facilità più o meno grande di trovarle. Per lo più essi sono di L. 7 50 per qualsiasi età, ma arrivano qualche volta a L. 9, ed anche a L. 12 50.</p>
SASSARI	<i>Idem</i>	<p>L'assistenza dura fino a 7 o ad 8 anni, secondo i comuni. I salari mensili pagati alle balie variano molto secondo la facilità di trovare nutrici. Per lo più sono di lire 10, ma arrivano anche a lire 12 50 ed a lire 15. Il regolamento approvato dalla Deputazione provinciale stabilisce che per i fanciulli d'età inferiore a 4 anni non possa superare lire 12 mensili, e per quelli fra 4 ed 8 anni L. 15 mensili. Detto assegno può essere prorogato in caso di infermità, dietro rapporto circostanziato del Sindaco.</p>

TAVOLA X. — *Organizzazione del servizio di sorveglianza dei fanciulli collocati presso balie esterne.*

COMUNE	DENOMINAZIONE DELL'ISTITUTO	ORGANIZZAZIONE E SORVEGLIANZA
ACQUI	<i>Ospizio dell'infanzia abbandonata, amministrato dalla locale congregazione di carità.</i>	Il regolamento prescrive la formazione in ogni comune di comitati di sorveglianza di cui devono far parte anche alcune madri di famiglia; i membri del comitato devono apporre il loro visto sul libretto di scorta della nutrice, perchè questa possa riscuotere il baliatico. In realtà questi comitati funzionano male e irregolarmente; in molti comuni non si sono neanche potuti costituire.
ALESSANDRIA	<i>Ospizio provinciale per l'infanzia abbandonata.</i>	Col mezzo di comitati locali e coll'opera dell'ispettore dell'Ospizio.
ASTI	<i>Ospizio circondariale per l'infanzia abbandonata.</i>	Il servizio di sorveglianza è affidato ai sindaci dei comuni, e lascia molto a desiderare.
CASALE MONFERRATO (Alessandria).	<i>Idem.</i>	Per la sorveglianza dei fanciulli l'amministrazione dell'Ospizio è coadiuvata da comitati locali di patronato, eletti a senso del vigente regolamento, presso i comuni ove esistono gli infanti.
NOVI LIGURE	<i>Idem</i>	La sorveglianza è affidata ai sindaci dei comuni, che devono trimestralmente apporre la firma sui libretti di scorta delle nutrici, secondo il regolamento approvato dalla Deputazione provinciale l' 11 giugno 1884 (modificato l' 8 aprile 1885 e il 7 gennaio 1886).
TORTONA	<i>Idem</i>	Il servizio è sorvegliato dalle congregazioni di carità.
ALBA (Cuneo)	<i>Ospizio dell'infanzia abbandonata.</i>	Per mezzo di un impiegato, il quale deve visitare tutti gli esposti a domicilio almeno due volte all'anno.
CUNEO	<i>Ospizio dell'infanzia abbandonata del circondario di Cuneo.</i>	Il servizio di sorveglianza dei fanciulli presso balie esterne è organizzato mediante l'istituzione di Comitati mandamentali.
MONDOVI (Cuneo) . .	<i>Ospizio dell'infanzia abbandonata del circondario di Mondovì.</i>	Per coadiuvare la direzione nella sorveglianza dei fanciulli evvi in ogni mandamento del circondario un Comitato.
SALUZZO (Cuneo) . .	<i>Ospizio dell'infanzia abbandonata del circondario di Saluzzo.</i>	Il servizio di sorveglianza è affidato ad un Comitato speciale per ciascun comune, composto del sindaco, del parroco e del medico condotto.

segue TAVOLA X. — *Organizzazione del servizio di sorveglianza dei fanciulli collocati presso balie esterne.*

COMUNE	DENOMINAZIONE DELL'ISTITUTO	ORGANIZZAZIONE E SORVEGLIANZA
BIELLA (Novara) . . .	<i>Ospizio provinciale degli esposti.</i>	Questo servizio è fatto dagli impiegati dell'amministrazione in modo che nel triennio si visitano tutti gli esposti collocati nel circondario. In caso di bisogno si fanno anche visite straordinarie.
NOVARA	<i>Ospizio provinciale degli esposti.</i>	A mezzo di medici condotti, dei sindaci e dell'ufficio di Economato annesso all'Ospizio si esercita una vigilanza abbastanza efficace, che trova il suo completamento in quei comuni, in cui un apposito Comitato di persone benemerite s'interessa della sorte dei poveri figli della carità.
VERCELLI (Novara).	<i>Brefotrofo provinciale. . .</i>	Il servizio di sorveglianza dei fanciulli presso le balie esterne è affidato ai sindaci dei comuni, i quali vengono avvisati con circolari dell'Ospizio.
TORINO	<i>Ospizio dell'infanzia abbandonata della provincia di Torino.</i>	Alla sorveglianza dei bambini presso le balie in campagna si provvede a mezzo di Comitati mandamentali di beneficenza, composti di benemerite persone nominate dalla Deputazione provinciale e residenti nei comuni componenti il mandamento. Essi hanno l'incarico di procedere alle visite semestrali dei bambini in occasione del pagamento dei baliafici, e corrispondono coll'amministrazione per tutto quanto riguarda il ben essere dei bambini.
ALBENGA (Genova).	<i>Ospizio dell'infanzia abbandonata del circondario di Albenga.</i>	Nei comuni ove sono collocati 10 o più infanti funziona un Comitato di patronato nominato dalla Deputazione provinciale, al quale è affidata la sorveglianza degli infanti. Esso riferisce all'Ospizio circa la buona o mal tenuta degli stessi ed è autorizzato a prendere tutti quei provvedimenti che valgono a tutelare la vita e l'educazione degli infanti. Nei comuni nei quali sono collocati meno di 10 infanti la sorveglianza è affidata ai sindaci.
CHIAVARI (Genova).	<i>Ospizio per l'infanzia abbandonata del circondario di Chiavari.</i>	Le balie esterne sono sorvegliate da Comitati di patronato esistenti nei comuni del circondario, nominati dalla Deputazione provinciale.
GENOVA	<i>Ospizio per l'infanzia abbandonata.</i>	La sorveglianza dei fanciulli presso balie esterne è affidata a Comitati locali di patronato per l'infanzia abbandonata, composti di tre o più persone, e nominati dalla Deputazione provinciale. Ove non esistono Comitati, la sorveglianza è affidata alle congregazioni di carità ed ai sindaci.

Segue TAVOLA X. — *Organizzazione del servizio di sorveglianza dei fanciulli collocati presso balie esterne.*

COMUNE	DENOMINAZIONE DELL' ISTITUTO	ORGANIZZAZIONE E SORVEGLIANZA
SAVONA (Genova) .	<i>Ospizio per l'infanzia abbandonata del circondario di Savona.</i>	Il servizio di sorveglianza dei fanciulli presso balie esterne ne centri più numerosi di allevamento, è affidato a Comitati locali di patronato, ma generalmente è disimpegnato dai sindaci, dai parroci o da speciali delegati dell'amministrazione.
ONEGLIA (Porto Maurizio).	<i>Ospizio provinciale degli esposti.</i>	La sorveglianza è esercitata dai sindaci dei comuni.
SPEZIA (Genova) . .	<i>Ospizio per l'infanzia abbandonata.</i>	Il servizio di sorveglianza dei fanciulli presso balie esterne è fatto da Comitati di patronato appositamente nominati dalla Deputazione provinciale; in mancanza del comitato, dai sindaci dei rispettivi comuni.
BERGAMO	<i>Istituto esposti</i>	Oltre alle disposizioni generali di legge, l'Istituto invia, di tratto in tratto, un funzionario del Pio luogo a visitare i bambini affidati all'allevamento esterno.
BRESCIA.	<i>Brefotrofo provinciale. . .</i>	A mezzo dell'autorità municipale.
MALEGNO (Brescia) .	<i>Ospizio esposti di Valcamonica.</i>	Si chiedono informazioni un anno ai sindaci e l'anno successivo ai parroci, con apposito questionario e nei casi dubbi si spedisce un impiegato per informazioni e provvedimenti.
COMO	<i>Ospizio provinciale degli esposti.</i>	Il servizio di sorveglianza dei fanciulli presso allevatori esterni si effettua dalle autorità municipali e dai membri del Consiglio amministrativo con ispezioni sopra luogo.
CREMA (Cremona) .	<i>Opera pia esposti in Crema</i>	Appena consegnato il bambino alla balia esterna si rende avvisato il sindaco del Comune di residenza della medesima con preghiera di sorvegliare se è ben tenuto. Annualmente poi il Direttore compie un giro per visitare tutti gli esposti collocati fuori dell'ospizio.
CREMONA	<i>Ospizio esposti e partorienti</i>	La sorveglianza viene esercitata: straordinariamente da una Commissione la quale pratica visite inaspettate al domicilio degli allevatori; ed in via ordinaria col mezzo di un funzionario incaricato di eseguire sopra luogo, ad ogni quadrimestre, i pagamenti delle mercedi dovute ai tenutari.

segue TAVOLA X. — *Organizzazione del servizio di sorveglianza dei fanciulli collocati presso balie esterne.*

COMUNE	DENOMINAZIONE DELL'ISTITUTO	ORGANIZZAZIONE E SORVEGLIANZA
MANTOVA	<i>Brefotrofio provinciale. . .</i>	Come fondo annuale di sorveglianza esterna degli esposti il Pio Luogo stanza L. 300, la sorveglianza è delegata al Consiglio ospitaliero ed attuata a mezzo di appositi suoi funzionari.
VIADANA (Mantova).	<i>Casa degli esposti</i>	Sui bambini residenti nel Comune di Viadana esercitano la sorveglianza la Congregazione di carità ed apposite ispettrici; per quelli collocati presso allevatori in altri comuni, il rispettivo sindaco.
MILANO	<i>Ospizio provinciale degli esposti e delle partorienti.</i>	Non esiste uno speciale servizio, ritenendosi obbligatoria la sorveglianza da parte delle autorità comunali e dei medici condotti, i quali ultimi sono tenuti ad una visita quindicinale nei primi quattro mesi di vita dei bambini, in omaggio a prescrizioni ministeriali (5 novembre 1887) intese a prevenire la diffusione della sifilide.
BOBBIO (Pavia). . .	<i>Ospizio degli esposti per circondario di Bobbio.</i>	Gli esposti presso balie esterne sono specialmente raccomandati alle autorità comunali ed ecclesiastiche. L'economista dell'ospizio procede di quando in quando alla visita degli esposti presso le balie esterne onde accertarsi della loro buona tenuta e provvedere secondo le occorrenze, sentita l'Amministrazione.
PAVIA.	<i>Pio luogo degli esposti in Pavia.</i>	Il servizio di sorveglianza sugli esposti viene esercitato dai sindaci. Due volte all'anno essi devono riferire sullo stato degli esposti esistenti nei rispettivi comuni: sulla condotta, applicazione allo studio e su quanto concerne le condizioni morali ed economiche degli allevatori. Avvertono sempre in caso di bisogno e quando vengono interpellati.
VIGEVANO (Pavia) .	<i>Ospizio degli esposti per circondario di Lomellina.</i>	La vigilanza sugli esposti è affidata ai sindaci dei comuni ove risiedono; si fanno talvolta visite straordinarie d'ufficio.
VOGHERA (Pavia). .	<i>Ospizio degli esposti e delle partorienti per la città e circondario di Voghera.</i>	L'Amministrazione prima di procedere al pagamento delle mercedi, che si effettua a semestri maturati, esige dagli allevatori la dichiarazione dei sindaci e parroci che l'esposto è in vita e ben tenuto. Talvolta ordina sia portato l'esposto all'ospizio per essere visitato.

Segue TAVOLA X. — *Organizzazione del servizio di sorveglianza dei fanciulli collocati presso balie esterne.*

COMUNE	DENOMINAZIONE DELL' ISTITUTO	ORGANIZZAZIONE E SORVEGLIANZA
SONDRIO	<i>Non esistono ospizi nella provincia.</i>	La sorveglianza sugli esposti viene esercitata in ciascun comune da una commissione composta del sindaco, del parroco e del medico comunale. Le visite non sono periodiche, ma vengono fatte quando se ne presenta il bisogno.
BELLUNO	<i>Esposti</i>	Nessun esposto viene collocato all'esterno, se le persone che lo richiedono non presentano i certificati delle autorità comunali da cui dipendono, dai quali risulti la loro buona moralità, nonchè di avere i mezzi per mantenerlo. Qualora la richiesta si riferisca ad un lattante, richiedesi anche il certificato medico della balia, la quale poi viene rivisitata dal medico dell'Istituto. Oltre a ciò l'Istituto manda avviso alle autorità comunali della eseguita consegna, per la sorveglianza del sanitario, e trimestralmente viene informata circa il modo con cui l'esposto viene custodito e trattato e sugli eventuali provvedimenti da prendersi.
ROVIGO	<i>Esposti</i>	Il servizio di sorveglianza era prima affidato alla Congregazione di carità, ma esso, tranne qualche eccezione, non corrispose all'aspettazione; sicchè la sorveglianza viene realmente esercitata dalle autorità comunali dei luoghi ove si trovano collocati, e da visite sopra luogo fatte da appositi incaricati di questo ospizio.
TREVISO	<i>Casa esposti con maternità di Treviso.</i>	Alle autorità comunali è affidata la sorveglianza degli illegittimi all'esterno.
UDINE	<i>Ospizio degli esposti e delle partorienti.</i>	Il direttore dell'ospizio esercita la sorveglianza con visite saltuarie nei Comuni. La vigilanza continua è affidata ai sindaci e parroci, coi quali il Direttore stesso mantiene costante corrispondenza.
VENEZIA	<i>Istituto provinciale degli esposti.</i>	Il servizio di sorveglianza viene disimpegnato dai sindaci, dai parroci e dai medici comunali. L'azione di questi ultimi si estrinseca più specialmente finchè i fanciulli sono lattanti.
VERONA	<i>Ospizio degli esposti della provincia di Verona.</i>	La direzione dell'ospizio sorveglia i suoi trovatelli all'esterno colle corrispondenze d'ufficio e colle visite sopra luogo, di cui viene incaricata dal Consiglio di Amministrazione. Alla sorveglianza indiretta e saltuaria della Direzione sugli

Segue TAVOLA X. — *Organizzazione del servizio di sorveglianza dei fanciulli collocati presso balie esterne.*

COMUNE	DENOMINAZIONE DELL'ISTITUTO	ORGANIZZAZIONE E SORVEGLIANZA
<i>Segue</i> VERONA	<i>Ospizio degli esposti della provincia di Verona.</i>	esposti dati ad allevamento esterno, supplisce quella diretta dei municipi, dei parroci e dei medici comunali, alla cui pietà e benevolenza è caldamente raccomandata la sorte di questi infelici nelle lettere d' avviso di collocamento di ciascheduno di essi.
VICENZA	<i>Ospizio infanti abbandonati della provincia di Vicenza.</i>	La sorveglianza viene esercitata dai sindaci, parroci e medici, i quali ogni tre mesi riferiscono sui bollettoni che vengono presentati pel visto delle autorità dagli allevatori. Di tanto in tanto viene inoltre praticata dalla Direzione una ispezione sui luoghi dove maggiormente sono agglomerati gli esposti, provvedendo, a seconda delle circostanze, o per la restituzione o per un migliore collocamento di quegli esposti dei quali fosse negletta ogni cura.
BOLOGNA	<i>Ospizio esposti e maternità</i>	La sorveglianza degli esposti consegnati a custodi esterni è affidata ai sindaci dei comuni, i quali nell'esercizio di tale compito umanitario sogliono generalmente aggregarsi degli ispettori ed ispettrici per ogni parrocchia del Comune, nominati questi dalla Direzione dell'Ospizio dietro proposta dei sindaci stessi. Il brefotrofo richiede che le balie siano sane, robuste ed immuni da sifilide, che siano maritate civilmente e che abbiano, tanto loro che il marito, una buona condotta morale e sufficienti mezzi di esistenza; gl'ispettori fanno visite a domicilio più o meno frequenti secondo i casi.
IMOLA (Bologna)	<i>Brefotrofo di S. Maria della Scaletta.</i>	La sorveglianza viene esercitata da un apposito impiegato e ne sono incaricati anche i sindaci, i medici, i parroci, i maestri, gli agenti di campagna e le persone dimoranti nei luoghi che hanno rapporti con l'Amministrazione.
FERRARA	<i>Luogo pio esposti</i>	La vigilanza si esercita con visite periodiche del Direttore e di un impiegato commesso a tale ufficio, oltre all'opera di Comitati di vigilanza istituiti ove sono più numerosi gli esposti. Questi Comitati si compongono di signore, del medico, del parroco e del sindaco, che ne è il Presidente.
FORLÌ	<i>Ospizio per gli esposti</i>	Il servizio di sorveglianza è affidato al sorvegliante agli Esposti che ne cura la custodia, e riferisce mensilmente al curatore l'esito delle sue visite.

segue TAVOLA X. — *Organizzazione del servizio di sorveglianza dei fanciulli collocati presso balie esterne.*

COMUNE	DENOMINAZIONE DELL'ISTITUTO	ORGANIZZAZIONE E SORVEGLIANZA
RIMINI	<i>Brefotrofio circondariale amministrato dalla congregazione di carità.</i>	Il servizio di sorveglianza è fatto dai medici e dalle Figlie della carità addette al brefotrofio, le quali fanno visite periodiche a domicilio dei singoli custodi.
CESENA (Forlì) . . .	<i>Brefotrofio ed ospizio esposti</i>	L'ospizio tiene un impiegato che ha l'incarico di sorvegliare continuamente i bambini presso i diversi custodi e non trovandoli tenuti a dovere, li fa ricondurre all'ospizio. Si visitano di preferenza i lattanti e quelli che hanno più bisogno di cura.
MODENA	<i>Brefotrofio (annesso alla Casa di Dio.</i>	La sorveglianza degli esposti affidati alle balie esterne è esercitata col mezzo dei sindaci dei comuni, i quali, nel rilasciare l'attestato di vita degli esposti ai rispettivi custodi, per riscuotere gli assegni, sono obbligati di dichiarare che sono allevati bene. Talvolta vengono fatte dal direttore dell'ospizio visite saltuarie alle case dei custodi de gli esposti, per accertarsi dello stato di questi. Nei singoli comuni le Congregazioni di carità delegano un incaricato per la sorveglianza degli esposti.
PARMA	<i>Ospizio degli esposti</i>	È affidato ai sindaci l'ufficio di vigilare i fanciulli e le famiglie dei custodi, valendosi specialmente dell'opera del sanitario comunale.
PIACENZA	<i>Esposti</i>	Questo servizio è affidato ai sindaci.
RAVENNA	<i>Brefotrofio di Ravenna</i>	Il servizio di sorveglianza è affidato specialmente ad un <i>Ispettore esterno</i> che ha l'obbligo di visitare gli esposti una volta al mese, ed anche più spesso quando si tratta di lattanti o d'infermi, contrassegnando il <i>mandato</i> di pagamento delle nutrici. Sono pure affidati alla sorveglianza del parroco, di un consigliere comunale, del medico, del maestro e delle maestre di scuola residenti nella frazione, sulla cui fede si ammette a pagamento il mandato semestrale posticipato.
FAENZA	<i>Brefotrofio</i>	Gli esposti sono sorvegliati da apposito visitatore, che bimestralmente, con speciali bollette, ragguaglia l'Amministrazione circa lo stato dei bambini lattanti e i rispettivi tenutari. L'amministrazione fa esaminare a date epoche le nutrici e gli esposti stessi. Il visitatore informa di tutti gli altri esposti, riassumendo il suo lavoro in un'annuale relazione.

Segue TAVOLA X. — *Organizzazione del servizio di sorveglianza dei fanciulli collocati presso balie esterne.*

COMUNE	DENOMINAZIONE DELL'ISTITUTO	ORGANIZZAZIONE E SORVEGLIANZA
REGGIO EMILIA . . .	<i>Brefotrofio provinciale. . .</i>	Il servizio di sorveglianza dei fanciulli presso balie è affidato alla direzione del Brefotrofio ed ai sindaci e parroci di ciascuna parrocchia; di più in ogni comune vi sono due persone nominate dal sindaco chiamate <i>amorevoli</i> , le quali hanno l'obbligo di sorvegliare come vengono trattati detti bambini, e riferiscono alla Direzione ogni qualvolta vi siano provvedimenti da adottarsi nell'interesse di questi bambini.
AREZZO	<i>Spedale degli esposti di Arezzo.</i>	Per istruzioni osservate fino dal 1818, e tuttora in vigore nella Toscana, la sorveglianza degli esposti è affidata ai parroci ed ai sindaci dei comuni ove sono collocati a baliatico i fanciulli.
CASTIGLION FIORENTINO (Arezzo).	<i>Ospizio degli esposti. . .</i>	La vigilanza si esercita per mezzo dei parroci, dei medici condotti e del direttore sanitario dell'Istituto.
CORTONA	<i>Spedale degli esposti. . .</i>	La vigilanza è esercitata dai rispettivi parroci, i quali ogni trimestre rilasciano all'allevatore un certificato, che dopo essere stato vidimato dal sindaco, viene presentato all'ufficio per poter riscuotere il salario.
SANSEPOLCRO (Arezzo).	<i>Spedale degli esposti. . .</i>	Gli esposti essendo sparsi in 15 comuni limitrofi a questo ove ha sede il Brefotrofio, vengono sorvegliati da un impiegato speciale, retribuito con L. 360 all'anno; il quale, oltre a siffatto servizio, è incaricato anche della ricerca delle balie quando l'ospizio ne difetti.
FIRENZE	<i>R. Spedale degli Innocenti</i>	La vigilanza viene generalmente esercitata dai sindaci e dai parroci, a ciò invitati dall'Istituto e, per le creature da latte in particolar modo, dai medici condotti.
PISTOIA (Firenze) . .	<i>R. Spedale esposti di Pistoia.</i>	Il servizio di vigilanza si fa obbligando le nutrici ad inviare periodicamente un certificato medico sullo stato di salute dell'infante e della nutrice. Ogni due o tre mesi, a seconda dei casi, si fa venire in Pistoia la nutrice con il lattante per esservi visitati dal Soprintendente medico. Per i divezzati (da pane) si richiedono certificati del sindaco, dichiaranti che la creatura è ben tenuta, e si assumono informazioni dai parroci e dai sindaci; si fanno anche visite al domicilio dei tenutari dal ministro degli esposti, che intima

Segue TAVOLA X. — *Organizzazione del servizio di sorveglianza dei fanciulli collocati presso balie esterne.*

COMUNE	DENOMINAZIONE DELL' ISTITUTO	ORGANIZZAZIONE E SORVEGLIANZA
<i>Segue</i> PISTOIA . . .	<i>R. Spedale esposti di Pistoia</i>	ai tenutari stessi di ricondurre all'ospizio le creature mal tenute. Se nella trascuranza dei tenutari vi è colpa leggera si nega il pagamento del salario maturato, sempre secondo i casi; se la trascuranza è grave, si denuncia il fatto alla R. Procura per il procedimento penale, costituendosi l'Amministrazione, quando ne sia il caso, parte Civile.
PRATO (Firenze) . .	<i>Spedale degli esposti . . .</i>	Il servizio di sorveglianza è esercitato dai parroci ove risiedono i fanciulli e in alcune località dai sindaci.
S. MINIATO (Firenze)	<i>Ospizio dei gettatelli . . .</i>	È nominato un sorvegliante apposito pel servizio di vigilanza.
GROSSETO	<i>Ospizi di Scanzano, Arcidosso e Massa marittima.</i>	La sorveglianza sugli esposti collocati a baliatico esterno viene esercitata, oltre che dalla Direzione degli ospizi, dai sindaci, dai parroci e dai medici comunali locali.
LIVORNO	<i>Ricovero degli esposti . . .</i>	Gli esposti dati a baliatico mercenario sono sorvegliati col mezzo di schede inviate ai sindaci dei comuni e con frequenti ispezioni. La sorveglianza dura per tutti gli esposti fino al 21° anno. L'Ispettore nominato dall'ospizio fa una visita a tutti gli esposti una volta all'anno; i sindaci li visitano secondo il bisogno.
PORTOFERRAIO . . .	<i>Spedale degli esposti . . .</i>	Il Presidente della Congregazione di carità, quando lo crede necessario, visita gli esposti assieme al medico comunale locale, il quale presta il suo servizio gratuitamente.
LUCCA	<i>Ricovero degli esposti . . .</i>	La vigilanza degli esposti viene esercitata dal Consiglio di amministrazione dei RR. Ospedali, e più specialmente, dal Commissario coadiuvato dall'Ispettore economo di detti ospedali, il quale tiene corrispondenza colle autorità pubbliche, cioè, coi sindaci, parroci e medici condotti.
CASTELNUOVO DI GARFAGN. (Massa).	<i>Ospizio dei trovatelli di S. Croce.</i>	Oltre la sorveglianza generale della Direzione del brofotrofio, i fanciulli dati a balia sono costantemente invigilati dai sindaci e dai parroci, che ne riferiscono trimestralmente, salvo casi urgenti; nei quali però viene dato immediato avviso della consegna, o del cambiamento di residenza o tenutadi ciascun esposto.

segue TAVOLA X. — *Organizzazione del servizio di sorveglianza dei fanciulli collocati presso balie esterne.*

COMUNE	DENOMINAZIONE DELL'ISTITUTO	ORGANIZZAZIONE E SORVEGLIANZA
FIVIZZANO	<i>Ospizio dei gettatelli.</i>	La vigilanza degli esposti è esercitata dai componenti la Congregazione di carità e dai parroci. Devono questi ogni trimestre dare informazioni all'ospizio sulla tenuta dei gettatelli e sulla condotta dei tenutari. Per provvedimento preso da quest'ufficio, ogni anno, nel mese di aprile, un incaricato fa la rivista generale di tutti i gettatelli assieme al medico comunale.
MASSA	<i>Ospizio circondariale dei gettatelli.</i>	La sorveglianza è affidata alla Congregazione di carità, la quale nomina nel suo seno due consiglieri per far visite a domicilio delle tenutarie dei fanciulli, farli sottoporre a una visita medica, ed ove sia il caso, cambiare nutrice.
PONTREMOLI	<i>Ospizio dei gettatelli.</i>	I bambini sono raccomandati ai parroci, ai sindaci ed ai membri della Congregazione di carità.
PISA	<i>Ospizio dei trovatelli</i>	La vigilanza si fa mediante informazioni semestrali che si raccolgono per mezzo dei sindaci dei comuni ove si trovano collocati gli esposti e mediante ispezioni straordinarie.
VOLTERRA	<i>Ospizio dei gettatelli</i>	La vigilanza è affidata ai parroci, ai medici ed ai sindaci delle località ove sono collocati, oltre quella che l'Istituto esercita a cura e mezzo dei propri impiegati.
MONTEPULCIANO	<i>Brefotrofo</i>	Il servizio di sorveglianza dei fanciulli presso balie esterne è affidato ai sindaci.
SIENA	<i>Ospizio della prole illegittima ed abbandonata.</i>	La sorveglianza è affidata ai sindaci dei comuni, ove dimorano le nutrici. Essi si valgono dei medici condotti.
S. GIMIGNANO	<i>Ospedale d'esposti di S. Maria della Scala.</i>	Le balie e i tenutari di esposti vengono sorvegliati da due impiegati stipendiati dall'amministrazione, i quali rimettono periodicamente al rettore i loro rapporti in scritto.
ANCONA	<i>Brefotrofo</i>	In ogni comune o parrocchia isolata esiste un patronato, del quale fanno parte il sindaco, il medico, il parroco e due abitanti del luogo, un uomo ed una donna, scelti fra le persone più conosciute e stimate.
FABRIANO	<i>Brefotrofo</i>	La vigilanza si fa col mezzo di sanitari e dei parroci e in circostanze eccezionali, con incaricati speciali.

Segue TAVOLA X. — *Organizzazione del servizio di sorveglianza dei fanciulli collocati presso balie esterne.*

COMUNE	DENOMINAZIONE DELL' ISTITUTO	ORGANIZZAZIONE E SORVEGLIANZA
JESI	<i>Brefotrofio</i>	Si fanno visite a domicilio annuali ed anche a minor intervallo, se occorrono.
OSIMO	<i>Brefotrofio consorziale. . .</i>	Richiedesi ogni bimestre un certificato medico circa lo stato dei lattanti e delle rispettive nutrici. Di quando in quando si fanno visite a domicilio.
SENIGALLIA	<i>Brefotrofio di Senigallia. .</i>	Oltre la visita annuale, che si fa nei mesi di marzo, aprile e maggio ed è eseguita mediante presentazione dell'esposto all'amministrazione e con interrogatorio all'esposto stesso, senza la presenza dell'allevatore, sono organizzate Commissioni di sorveglianza nei singoli comuni e parrocchie, composte del sindaco, del parroco, del medico e di altre persone stimate.
ASCOLI PICENO . . .	<i>Esposti</i>	La sorveglianza è affidata ai sindaci dei comuni ove sono collocati gli esposti.
FERMO	<i>Brefotrofio ed ospedale di S. Maria della carità.</i>	Idem.
CAMERINO (Macerata)	<i>Istituto degli esposti di Camerino.</i>	La sorveglianza si fa per mezzo dei sindaci, dei parroci, dei medici condotti e con speciali commissioni di donne, scelte dall'amministrazione del pio Istituto, nei diversi comuni ove risiedono i fanciulli.
CINGOLI (Macerata).	<i>Brefotrofio</i>	La sorveglianza è affidata ai sindaci dei comuni ove sono collocati gli esposti.
MACERATA.	<i>Idem.</i>	La sorveglianza viene esercitata dai sindaci o da un incaricato municipale e dal parroco. Le visite si fanno ad intervalli non maggiori di un trimestre. Occorrendo viene chiamato un medico ed una levatrice.
S. SEVERINO MARCHE (Macerata).	<i>Idem.</i>	Vi sono persone incaricate specialmente di visitare a dati periodi gli esposti.
CAGLI	<i>Brefotrofio mandamentale .</i>	Le sorveglianza dei fanciulli è affidata ad un custode, il quale ha l'obbligo di fare una visita generale a tutti gli esposti al medesimo affidati, ogni bimestre ed alla fine del bime-

Segue TAVOLA X. — *Organizzazione del servizio di sorveglianza dei fanciulli collocati presso balie esterne.*

COMUNE	DENOMINAZIONE DELL'ISTITUTO	ORGANIZZAZIONE E SORVEGLIANZA
<i>Segue</i> CAGLI	<i>Brefotrofio mandamentale .</i>	<p>stre deve presentare all'amministrazione un rapporto scritto in cui espone quanto ha potuto rilevare nella visita. In base a questo rapporto la Congregazione provvede. Se il cattivo stato dipende da incuria o maltrattamento, oltre al commutare l'esposto predetto, l'allevatore è denunciato alla autorità giuridica. Nel bimestre successivo a quello in cui l'allevatore ha percepita l'indennità di vestiario, esso è tenuto a mostrare al custode i nuovi panni fatti al bambino, al che non adempiendo, vengono i panni provveduti in natura dall'amministrazione ritenendone all'allevatore negligente l'importo sugli assegni immediatamente susseguenti. In caso di recidiva, viene definitivamente tolto l'esposto. Ammalando qualche bambino, viene sottoposto a visite e cure mediche speciali.</p> <p>Una volta all'anno, in giorni predisposti dalla Congregazione, viene fatta una visita speciale a tutti i bambini, da una Commissione composta del presidente, del deputato speciale, di un sanitario a ciò designato, del custode e di un segretario della Congregazione. In questa visita tutti gli allevatori devono presentare i bambini; non adempiendo le prescrizioni che vengono loro fatte, viene soppressa la retribuzione.</p>
FANO	<i>Brefotrofio mandamentale .</i>	<p>Oltre alla presentazione annuale di tutti i figli da pane ed ai rapporti delle autorità comunali e dei sanitari, si eseguono frequenti visite al domicilio dei tenutari per accertarsi dell'amorevolezza e cura con la quale vengono tenuti gli esposti.</p>
FOSSOMBRONE	<i>Brefotrofio mandamentale .</i>	<p>Il Brefotrofio ha un direttore incaricato di collocare e di sorvegliare gli esposti presso le nutrici od allevatori. È obbligatoria la presentazione dell'esposto almeno una volta all'anno. La nutrice o l'allevatore non possono percepire la mercede mensile se non sono muniti del certificato di buona salute e di buona custodia rilasciato dal sindaco del Comune ove trovansi e dai rispettivi parroci e sanitari se nel comune di Fossombrone. Se il bambino è malato, si esamina la fede del sanitario per gli opportuni provvedimenti. Se l'esposto è mal tenuto, lo si consegna senza indugio ad altra nutrice od allevatore.</p>

Segue TAVOLA X. — *Organizzazione del servizio di sorveglianza dei fanciulli collocati presso balie esterne.*

COMUNE	DENOMINAZIONE DELL' ISTITUTO	ORGANIZZAZIONE E SORVEGLIANZA
PESARO	<i>Brefotrofo madamentale</i>	<ol style="list-style-type: none"> 1. Su apposito modello, che viene consegnato ai singoli custodi, il sindaco del Comune, mensilmente, deve certificare che il bambino <i>sta bene</i>; senza tale dichiarazione non viene pagato alla nutrice o al custode il compenso mensile; 2. Con visita medica a tutti gli esposti nella sede dell'istituto fatta nei mesi di aprile e maggio; 3. Ai sindaci poi è fatta raccomandazione di segnalare fatti eccezionali riguardanti gli esposti dimoranti nel Comune; 4. Con visita a domicilio fatta dal gerente-flebotomo nel mese di ottobre.
URBINO	<i>Brefotrofo di S. Maria della misericordia in Pian di mercato.</i>	La sorveglianza si effettua per parte dell'ufficio, mediante presentazioni periodiche degli esposti al Brefotrofo ed un accurato servizio di informazioni. Oltre e ciò i sindaci rilasciano agli allevatori un certificato circa lo stato di salute ed i trattamenti che ricevono gli esposti, che viene esibito all'epoca della riscossione della convenuta mercede.
CITTÀ DI CASTELLO	<i>Brefotrofo</i>	Ogni trimestre, all'epoca del pagamento dei salari agli allevatori, devono i medesimi giustificare con documenti la buona tenuta degli esposti. Saltuariamente si assumono informazioni direttamente dall'ufficio e si fanno presentare gli esposti al Brefotrofo.
GUBBIO	<i>Opera pia brefotrofo</i>	Il servizio di sorveglianza dei fanciulli presso balie esterne è affidato ai componenti la Congregazione di carità, i quali vigilano pel buon andamento del medesimo.
NARNI	<i>Brefotrofo</i>	La sorveglianza si esercita per mezzo dei sindaci dei Comuni e di speciali Commissioni di patronato.
ORVIETO	<i>Brefotrofo</i>	È organizzato un servizio di sorveglianza in base a informazioni assunte dai sindaci e dai parroci.
PERUGIA	<i>Brefotrofo</i>	Manca una regolare organizzazione del servizio di sorveglianza.
SPOLETO	<i>Brefotrofo di S. Carlo</i>	Il servizio di sorveglianza è fatto dalla locale Congregazione di carità e dai sindaci dei Comuni di residenza degli esposti.

Segue TAVOLA X. — Organizzazione del servizio di sorveglianza dei fanciulli collocati presso balie esterne.

COMUNE	DENOMINAZIONE DELL'ISTITUTO	ORGANIZZAZIONE E SORVEGLIANZA
TODI	<i>Brefotrofo</i>	I Parroci del territorio ove sono collocati i bambini sorvegliano la buona custodia di essi e ne riferiscono all'Amministrazione. Essi rilasciano i certificati per il pagamento delle pensioni.
ROMA	<i>Brefotrofo Romano</i>	Si sono formati dei Comitati locali di patronato, ma con dubbio risultato. Generalmente si fa assegnamento sulla sorveglianza dei sindaci e dei parroci.
VITERBO (Roma)	<i>Ospizio degli esposti</i>	I sindaci ed i sanitari dei Comuni dove gli esposti risiedono, sorvegliano perchè questi siano ben tenuti, tanto materialmente quanto moralmente. Lo stato fisico e morale dei bambini viene bimestralmente, nel periodo della paga dei sussidi, accertato con certificati dei nominati sindaci e sanitari, per mezzo di parcelle appositamente formulate; senza di questo certificato il sussidio non viene pagato. Straordinariamente poi si obbligano i tenutari a presentare i fanciulli per essere esaminati dal sanitario dell'ospizio.
AQUILA DEGLI A- BRUZZI	<i>Al collocamento degli esposti provvedono in parte l'orfotrofo provinciale di Aquila e la Pia casa dell'Annunziata in Solmona; nella massima parte dei comuni gli esposti sono collocati a balia direttamente, senza l'opera di un ospizio.</i>	Per ottenere a baliatico un bambino la nutrice deve presentare un certificato medico comprovante la sua attitudine fisica e la morte o il divezzamento del proprio figlio. I sindaci, i medici condotti e i membri delegati dalle Congregazioni di carità fanno visite mensili, o almeno trimestrali agli esposti. Si nota difficoltà nel trovare un numero sufficiente di balie.
CAMPOBASSO	<i>Gli esposti sono collocati a balia direttamente dai comuni.</i>	La sorveglianza sugli esposti viene esercitata dai sindaci o da un assessore delegato, come pure dai parroci, dall'ufficiale sanitario e dalla pia ricevatrice degli esposti. Non si fanno visite periodiche. Le balie devono presentare un certificato medico di attitudine fisica e dimostrare di aver mezzi sufficienti.
CHIETI	<i>Ospizio dei trovatelli nell' Ospedale civile di Chieti.</i>	Le balie esterne sono sottoposte alla sorveglianza dei sindaci locali. Si richiede per le balie un certificato medico di attitudine fisica ed un attestato di moralità rilasciato dal sindaco. Esse devono essere coniugate e l'ultimo figlio deve essere morto o slattato da un anno.

Segue TAVOLA X. — *Organizzazione del servizio di sorveglianza dei fanciulli collocati presso balie esterne.*

COMUNE	DENOMINAZIONE DELL' ISTITUTO	ORGANIZZAZIONE E SORVEGLIANZA
TERAMO	<i>Brefotrofio dell'ospizio civile di S. Antonio Abate.</i>	L'Ospizio non s'incarica della sorveglianza degli esposti dati a balatico esterno; questa viene esercitata dai sindaci locali.
AVELLINO	<i>In provincia non esistono brefotrofi. Gli esposti sono collocati direttamente dai comuni.</i>	La sorveglianza è affidata ai sindaci ed alle congregazioni di carità dei comuni dove risiedono gli esposti..
BENEVENTO	<i>Idem.</i>	Le balie devono presentare un certificato di buona condotta e di ottima salute. Vi sono nei comuni principali delle commissioni di vigilanza formate dal sindaco, dal vicepretore e da due fra i principali contribuenti. L'ufficiale sanitario è incaricato di fare visite periodiche ogni mese oppure ogni trimestre.
AVERSA	<i>R. Casa santa dell'Annunziata.</i>	La vigilanza dei bambini collocati nell'Ospizio di Aversa è fatta da un medico all'uopo incaricato. Per norma generale le balie devono presentare un certificato di sana costituzione e di buona morale. I sindaci e i presidenti delle congregazioni di carità fanno ispezioni trimestrali.
NAPOLI	<i>R. Stabilimento dell'Annunziata</i>	La sorveglianza è affidata ai sindaci e delegati di lattazione. Ogni semestre è prescritta una ispezione del medico-capo insieme all'ufficiale degli esposti in tutti i comuni ove trovansi esposti a balia, per constatarne il buon allevamento, e provvedere a richiami in Ospizio dei bambini infermi o mal tenuti.
SALERNO	<i>In provincia non vi sono ospizi. Gli esposti sono collocati a balia direttamente dai comuni:</i>	Chi si presenta per essere accettata come nutrice deve esibire l'estratto dell'atto di matrimonio, l'estratto dell'atto di morte dell'ultimo figlio, il certificato medico di attitudine fisica ad allattare, il certificato di buona condotta d'ambidue i coniugi e di avere mezzi sufficienti. La sorveglianza sugli esposti viene esercitata dai sindaci e da un membro della congregazione di carità. Si fanno visite ad ogni trimestre.
BARI	<i>All'allevamento degli esposti provvedono in parte l'ospizio Vittorio Emanuele in Giovinazzo e l'ospizio Maria Cristina in Bitonto; ma per la massima parte sono collocati direttamente a balia dai comuni.</i>	Le balie devono presentare un certificato medico dal quale risulti che sono immuni da malattie contagiose ed atte ad allattare, con latte di non oltre 6 mesi; ed un certificato di buona morale. Si fanno visite periodiche a domicilio degli esposti da suore della carità. Sono pure interessati in questa sorveglianza i sindaci ed i parroci.

segue TAVOLA X. — *Organizzazione del servizio di sorveglianza dei fanciulli collocati presso balie esterne.*

COMUNE	DENOMINAZIONE DELL'ISTITUTO	ORGANIZZAZIONE E SORVEGLIANZA
FOGGIA	<i>Al collocamento degli esposti provvedono direttamente i comuni.</i>	Chi si presenta come balia, deve essere giovane, maritata, senza malattie trasmissibili, aver latte sufficiente e dimostrare che il proprio figlio è morto oppure in età da poter essere slattato. Gli uffici sanitari municipali esercitano una sorveglianza agli esposti con visite periodiche ogni 15 giorni od ogni mese, o al massimo ogni tre mesi.
LECCE	<i>Idem.</i>	Idem. Le visite periodiche sono in molti comuni affidate alle guardie municipali che le ripetono ogni due mesi.
POTENZA	<i>Idem.</i>	Si richiede alle balie un attestato di buona condizione fisica e morale; sono assoggettate a visita medica per l'esame del latte. Il bambino viene presentato ogni tre mesi all'ufficio municipale, in occasione del pagamento del baliatico. Si fanno anche visite sanitarie a domicilio degli esposti dai sindaci, dai parroci e dai medici comunali.
CATANZARO E CO- TRONE.	<i>Brefotrofo provinciale . . .</i>	Le balie debbono presentare un certificato di moralità, di attitudine fisica e di essere coniugate. In ogni comune vi è una commissione di vigilanza composta di tre membri nominati uno dal Consiglio d'amministrazione del Brefotrofo, uno dal comune e l'altro dalla congregazione di carità. Questi sono incaricati di vigilare sulla buona tenuta degli esposti; ma il servizio lascia pur troppo a desiderare.
COSENZA	<i>Brefotrofo provinciale. Molti comuni provvedono con collocamento diretto degli infanti.</i>	Nei principali comuni sono costituite delle deputazioni locali dei progetti per la sorveglianza di questi; ma tali deputazioni non funzionano regolarmente. L'ospizio si occupa soltanto del servizio della balieria interna. La provincia gerisce direttamente tutto il servizio del baliatico esterno, ma non è neppure istituito un registro degl'infanti assistiti. Si lamentano anche frequenti ritardi nel pagamento delle balie.
REGGIO DI CALABRIA	<i>I comuni provvedono direttamente al collocamento degli esposti.</i>	Con regolamento approvato dalla deputazione provinciale il 18 settembre 1868 fu istituita in ciascun comune una commissione di vigilanza composta di un parroco, di un rappresentante del comune e di un rappresentante della provincia, la quale commissione, d'accordo colla congregazione di carità, vigila sulla buona tenuta degli esposti.
CALTANISSETTA . . .	<i>Brefotrofo S. Vincenzo in Caltanissetta e brefotrofo di Calascibetta.</i>	La sorveglianza viene esercitata dall'Economo comunale e dalla superiora del brefotrofo e da altre persone di loro fiducia. Tanto i bambini da latte che quelli da pane, sono visitati ogni quindici giorni dai medici comunali.

Segue TAVOLA X. — *Organizzazione del servizio di sorveglianza dei fanciulli collocati presso balie esterne.*

COMUNE	DENOMINAZIONE DELL' ISTITUTO	ORGANIZZAZIONE E SORVEGLIANZA
CATANIA, ACIREALE CALTAGIRONE E NICOSIA.	<i>Ospizi circondariali per gli esposti.</i>	Non appena viene l'esposto consegnato a balia esterna se ne dà notizia al sindaco del Comune di residenza della balia con preghiera di sorvegliare perchè il bambino sia tenuto bene. Inoltre, ad ogni quadrimestre, una commissione dell'ospizio incaricata del pagamento dei salari, fa indagini circa lo stato dei fanciulli.
GIRGENTI	<i>Provvedono direttamente i comuni.</i>	Le balie devono presentare un certificato del Sindaco comprovante lo stato di perfetta salute, la buona qualità del latte e di aver slattato il proprio figlio. Si fanno, per mezzo dei sindaci e delle levatrici, ispezioni mensili, in occasione del pagamento dei baliatici.
MESSINA.	<i>Ospizio Regina Margherita in Messina.</i>	Le balie devono presentare un certificato del sindaco comprovante la loro perfetta salute, la buona qualità del latte e la moralità della famiglia. Si fanno visite bimensile in tre città principali, cioè: Messina, S. Teresa di Riva, e Spadafora-S. Martino, da una Commissione presieduta dal Deputato delegato ed assistita da un medico. Negli altri comuni si fanno visite saltuarie dai sindaci e dal medico comunale, per lo più trimestrali.
PALERMO	<i>Istituto dei trovatelli della provincia di Palermo.</i>	La sorveglianza è affidata Commissioni locali, composte del sindaco, dell'arciprete e del delegato di P. S.
MODICA (Siracusa) .	<i>Brefotrofio comunale. . . .</i>	Una Commissione comunale, composta del sindaco, del Presidente della Congregazione di carità e dell'Ispettore del brefotrofio, invigila il servizio ed i bambini; questi portano una medaglia sospesa al collo e chiusa a piombo suggellata col numero di riscontro al registro d'iscrizione.
NOTO (Siracusa) . .	<i>Ospedale Trigona</i>	Il servizio di sorveglianza è affidato alle Guardie di città. Un membro della Congregazione di carità è incaricato anche di far visite saltuarie.
TRAPANI	<i>I comuni provvedono direttamente al collocamento degli esposti.</i>	Si fanno ispezioni saltuarie per mezzo dei messi comunali.

Segue TAVOLA X. — *Organizzazione del servizio di sorveglianza dei fanciulli collocati presso balie esterne.*

COMUNE	DENOMINAZIONE DELL'ISTITUTO	ORGANIZZAZIONE E SORVEGLIANZA
CAGLIARI	<i>I comuni provvedono direttamente al collocamento degli esposti.</i>	Le balie devono presentare un certificato medico comprovante la loro attitudine. I medici comunali sono incaricati del servizio di sorveglianza.
SASSARI.	<i>Idem.</i>	Le balie devono presentare un certificato di buona condotta, di sana costituzione, di attitudine all'allattamento e dimostrare di aver mezzi sufficienti e il consenso del capo famiglia. I parroci ed i medici comunali sono incaricati del servizio di sorveglianza. In Sassari una donna chiamata dal volgo <i>didotta</i> , sorveglia continuamente le balie.

INDICE

INTRODUZIONE.

PARAG.	I. — Avvertenze preliminari	Pag.	III
	Risultati generali del movimento dello stato civile in ciascun anno dal 1872 al 1893 »		V
	Calcolo della popolazione di ciascuna provincia al 31 di- cembre 1892 »		VI
»	II. — Matrimoni — <i>Stato civile degli sposi — Fecondità dei matrimoni — Per mesi — Istruzione elementare degli sposi — Sposi classificati per età</i> »		VIII
»	III. — Nati (esclusi i nati-morti) — <i>Per sesso — Legittimi e illegittimi — Legittimazioni — Nati per mesi</i> »		XXI
»	IV. — Nati-morti »		XXXVI
»	V. — Fecondità della popolazione »		XLI
»	VI. — Parti multipli »		XLIII
»	VII. — Morti (esclusi i nati-morti) — <i>Numero dei morti para- gonato a quello dei nati — Per sesso — Per stato civile — Per età — Quozienti di mortalità dei bam- bini fra 0 e 5 anni di età, per ciascun anno di calendario dal 1877 al 1892 — Morti nei primi cinque anni di età, divisi in legittimi ed illegittimi — Morti per mesi</i> »		XLV

TAVOLE.

TAV.	I. — Movimento dello stato civile per comuni — <i>Nati e morti divisi per sesso e matrimoni</i>	Pag.	3
»	I A. — Movimento dello stato civile per comuni capoluoghi di pro- vincia, di circondario o distretto — <i>Matrimoni, nati e nati-morti divisi per sesso ed in legittimi, illegittimi ed esposti; morti divisi per sesso e secondo lo stato civile</i> »		94

TAV. I B. — Movimento dello stato civile, per provincie — <i>Matrimoni, nati e nati-morti divisi per sesso ed in legittimi, illegittimi riconosciuti da uno o da entrambi i genitori, illegittimi non riconosciuti ed esposti; morti divisi per sesso e secondo lo stato civile</i>	Pag. 104
» I C. — Movimento dello stato civile, per compartimenti e per il Regno — <i>Riepilogo delle notizie date nella tavola precedente</i> »	108
» II. — Movimento dello stato civile per mesi, per circondari, per provincie e per compartimenti — <i>Matrimoni — Nati e nati-morti divisi in legittimi, illegittimi ed esposti — Morti</i> »	110
» II A. — <i>Nascite multiple per provincie e compartimenti — Numero dei parti doppi e tripli, e numero dei nati da essi, secondo le combinazioni dei nati per sesso</i>	» 138
» II B. — <i>Figli naturali legittimati per provincie e compartimenti.</i>	» 140
» III. — <i>Matrimoni secondo lo stato civile dei coniugi, per provincie e compartimenti</i>	» 141
» III A. — <i>Matrimoni secondo il grado d'istruzione primaria dei coniugi, per provincie e compartimenti.</i>	» 142
» III B. — <i>Matrimoni nei 69 Comuni capoluoghi di provincia secondo il grado d'istruzione primaria dei coniugi</i>	» 145
» III C. — <i>Sposi e spose classificati per anno di nascita, per provincie e compartimenti</i>	» 146

VARIAZIONI NEL TERRITORIO DEI COMUNI.

Variazioni nel nome o nel territorio o nella dipendenza amministrativa dei comuni, dei mandamenti amministrativi, dei circondari (o distretti) e delle provincie dal 1° gennaio 1882 al 31 dicembre 1893 Pag. 151

APPENDICE

INTRODUZIONE.

STATISTICA DELL'ASSISTENZA DELL'INFANZIA ABBANDONATA	Pag. 187
Ruote per gli esposti	» 188
Ospizi per gli esposti	» 191
Movimento generale dell'assistenza nei tre anni 1890-91-92	» 192
Spesa per il mantenimento degli esposti	» 193
Limiti d'età per l'assistenza e compensi dati alle balie	» 195
Sorveglianza sugli esposti	» 198
Mortalità degli esposti	» 199
Diffusione della sifilide fra gli esposti assistiti	» 200

TAVOLE.

TAV. I. — Esposizioni d'infanti	Pag. 204
» II. — Reati d'infanticidio e di aborto procurato denunciati agli uffici del P. M. negli anni 1880-92	» 208
» III. — Reati di abbandono di fanciulli e di incapaci di provvedere a sè denunciati ai pretori ed agli uffici del P. M. nei tre anni 1890-91-92	» 209
» IV. — Fanciulli legittimi indigenti e fanciulli illegittimi ed esposti assistiti per cura dei brefotrofi nei tre anni 1890-91-92	» 210
» V. — Fanciulli assistiti per cura del brefotrofi al 31 dicembre 1892 divisi secondo che si trovavano a quella data entro gli istituti oppure a balatico esterno. — Fanciulli restituiti nell'anno 1892 agli istituti dagli allevatori esterni i quali non intendevano continuare ad assumerne la cura. — Numero dei sifilitici	» 219

TAV. VI. — Fanciulli illegittimi fatti allevare direttamente dai Comuni senza essere stati affidati ad un brefotrofo	Pag. 222
» VII. — Movimento generale dell'assistenza. Riepilogo per compartimenti	» 224
» VIII. — Spese per il mantenimento degli esposti fatte negli anni 1880 e 1891	» 226
» IX. — Limiti d'età per l'assistenza; salari mensili ed altri compensi assegnati alle balie od alle persone a cui sono affidati i bambini	» 227
» X. — Organizzazione del servizio di sorveglianza dei fanciulli collocati presso balie esterne	» 265

ERRATA-CORRIGE.

- Pag. 39 - Provincia di Genova - Circond. di Albenga - Comune di Finale Pia - Colonna Maschi nati - *invece di 24 leggasi* 34
Id. 68 - Prov. Reggio Calabria - Circond. Gerace - Comune di Siderno Marina - Col. Maschi morti - *id.* 161 *id.* 151
Id. 70 - Circondario di Frosinone - Comune di Ferentino - Colonna Matrimoni - *id.* 17 *id.* 77
Id. 74 - *Id.* di Vallo della Lucania - Comune di Montano Antilia - Colonna Matrimoni - *id.* 7 *id.* 17
Id. 77 - Prov. di Sondrio - Circond. unico di Sondrio - Comune di Delebio - Colonna Femmine nate - *id.* 9 *id.* 29
Id. 193 - linea 11 - *invece di* « I nati in Italia, esclusi i nati morti, furono 3,325,747 » *leggasi* « I nati ecc. furono 3,325,815. »
Id. 200 - *id.* 15 - *id.* « Sono nati in tutto il Regno 3,088,902 bambini » *leggasi* « Sono nati in tutto il Regno 3,088,970 bambini. »
Id. 200 - *id.* 16 - *id.* « Prima di aver compiuto il primo anno di età 568,406 » *leggasi* « Prima di aver compiuto il primo anno di età 568,873. »
Id. 200 - *id.* 18 - *id.* « Primo anno di età 60,669 » *leggasi* « Primo anno di età 60,659. »
Id. 200 - *id.* 20 - *id.* « Morirono nel primo anno di età 26,483 » *leggasi* « Morirono nel primo anno di età 26,473. »