

MINISTERO DI AGRICOLTURA, INDUSTRIA E COMMERCIO

DIREZIONE GENERALE DELLA STATISTICA

POPOLAZIONE

MOVIMENTO DELLO STATO CIVILE

ANNO 1898



ROMA

TIPOGRAFIA NAZIONALE DI G. BERTERO
VIA UMBRIA

1900

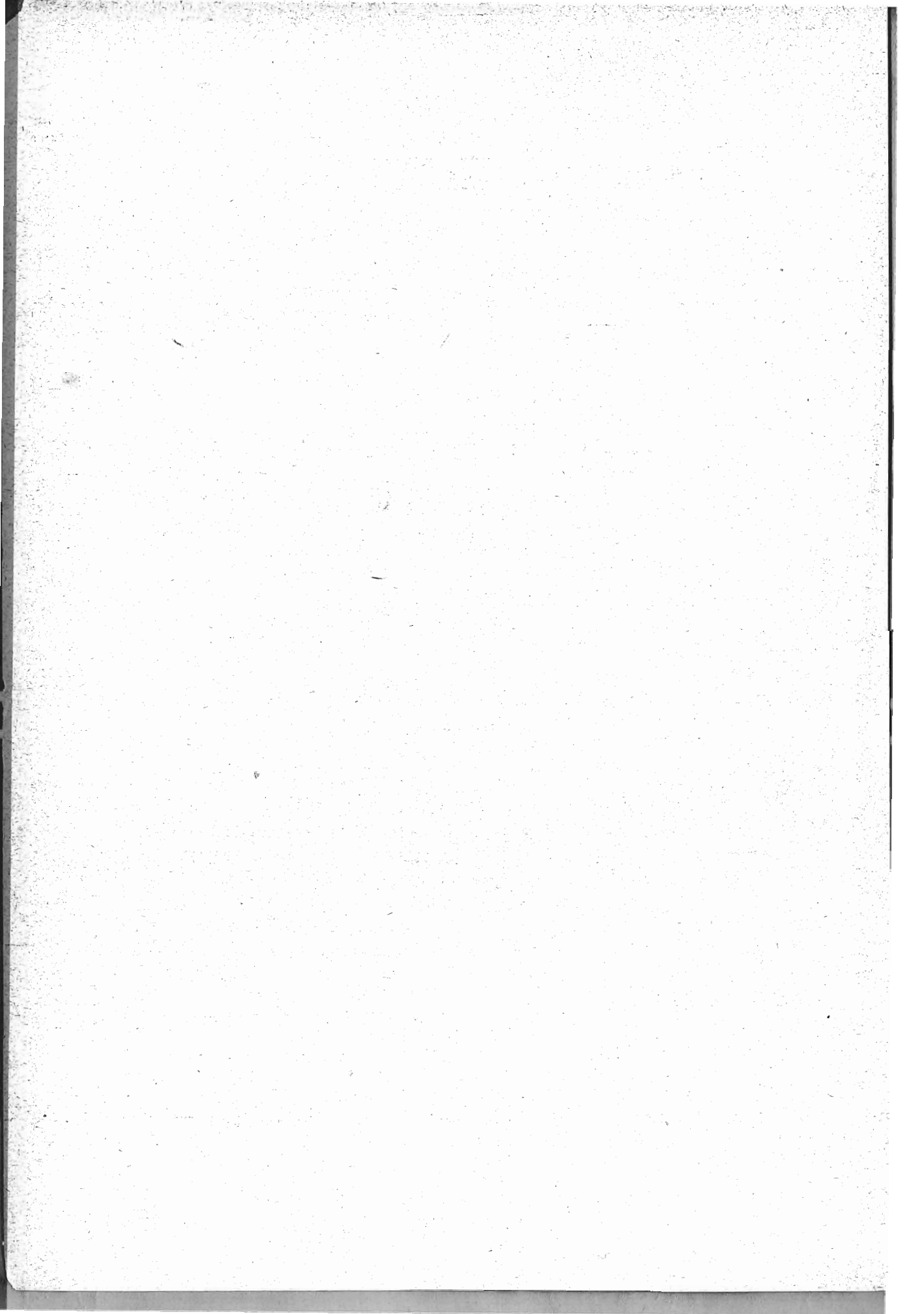

INDICE

INTRODUZIONE.

	<i>Pag.</i>	
AVVERTENZE PRELIMINARI	v	
CAPO I. — Calcolo della popolazione al 30 giugno 1898.	VI	
„ II. — Risultati generali del movimento dello stato civile dal 1872 al 1898	XI	
„ III. — Matrimoni:		
§ I. Numero dei matrimoni in rapporto alla popolazione	XII	
§ II. Matrimoni classificati secondo i mesi dell'anno in cui furono celebrati	XIII	
§ III. Matrimoni classificati secondo lo stato civile degli sposi.	XIV	
§ IV. Sposi e spose classificati secondo il grado di istruzione primaria	XV	
§ V. Sposi e spose classificati secondo l'età	XVIII	
§ VI. Sposi e spose classificati secondo l'età media	XXI	
§ VII. Sposi e spose classificati secondo l'età media e la professione	ivi	
§ VIII. Matrimoni fra consanguinei	XXII	
„ IV. — Nati:		
§ I. Numero dei nati in rapporto alla popolazione	XXIV	
§ II. Nati classificati secondo i mesi	XXV	
§ III. Nati classificati secondo il sesso	ivi	
§ IV. Nati classificati secondo la filiazione legittima od illegittima	XXVI	
§ V. Legittimazioni	XXXI	
„ V. — Nati-morti:		
§ I. Numero dei nati-morti in rapporto al numero totale dei nati.	XXXIII	
§ II. Nati-morti classificati secondo i mesi	XXXV	
§ III. Nati-morti classificati secondo il sesso e secondo la filiazione legittima od illegittima	XXXVI	
„ VI. — Fecondità della popolazione.	XXXVIII	
„ VII. — Parti-multipli	XXXIX	
„ VIII. — Morti:		
§ I. Numero dei morti in rapporto alla popolazione	XLI	
§ II. Morti classificati secondo i mesi	XLII	
§ III. Numero dei morti paragonato a quello dei nati	XLIII	
§ IV. Morti classificati secondo il sesso e secondo lo stato civile	XLIV	
§ V. Morti classificati secondo il sesso e secondo l'età	XLV	
§ VI. Quozienti di mortalità dei bambini nei primi cinque anni di età nel periodo dal 1890 al 1898.	XLVII	
§ VII. Morti nei primi cinque anni di età, classificati secondo la filiazione legittima ed illegittima.	XLIX	
§ VIII. Morti classificati secondo l'età e secondo la professione.	LII	

TAVOLE.

TAVOLA I.	— Movimento dello stato civile: <i>Matrimoni; nati e nati-morti divisi per sesso ed in legittimi, illegittimi riconosciuti da uno o da entrambi i genitori, illegittimi non riconosciuti od esposti; morti divisi per sesso; figli naturali legittimati</i>	
	A. Per circondari	Pag. 2
	B. Per provincie e per compartimenti	” 16
	C. Nei 284 Comuni capoluoghi di provincia, di circondario o distretto e nei 55 Comuni non capoluoghi che al 31 dicembre 1881 avevano più di 15,000 abitanti di popolazione agglomerata nel centro principale	” 22
”	II. — Movimento dello stato civile nei singoli mesi, per provincie e per compartimenti: <i>Matrimoni; nati, nati-morti e morti divisi per sesso</i>	” 46
”	III. — Matrimoni classificati secondo lo stato civile degli sposi, per provincie e per compartimenti: <i>Matrimoni tra celibi e nubili, tra celibi e vedove, tra vedovi e nubili, tra vedovi e vedove</i>	” 54
”	IV. — Sposi e spose classificati secondo il grado d'istruzione primaria. <i>Sposi e spose che sottoscrissero l'atto di matrimonio ovvero che dichiararono di non saper scrivere:</i>	
	A. Per provincie e per compartimenti	” 55
	B. Nei 69 Comuni capoluoghi di provincia	” 57
”	V. — Sposi e spos classificati secondo l'età e lo stato civile, per compartimenti:	
	A. Sposi. Gruppi di età: celibi, vedovi	” 58
	B. Spose. Gruppi di età: nubili, vedove	” 59
”	VI. — Sposi classificati secondo l'età, la professione e lo stato civile, nel Regno	” 60
”	VII. — Parti multipli per provincie e per compartimenti: <i>Parti doppi, tripli, ecc., numero dei nati divisi per sesso e loro combinazioni</i>	” 62
”	VIII. — Morti classificati secondo il sesso e secondo lo stato civile, per compartimenti: <i>Celibi in età non superiore ai 15 anni, celibi in età superiore ai 15 anni, coniugati, vedovi</i>	” 63
”	IX. — Morti classificati secondo il sesso e secondo l'età, per compartimenti	” 64
”	X. — Morti nei primi cinque anni di età, classificati secondo il sesso e la filiazione legittima od illegittima, per compartimenti	” 65
”	XI. — Morti classificati secondo il sesso, l'età e lo stato civile, nel Regno	” 67
”	XII. — Maschi morti in età di 15 anni e più, classificati per gruppi di età e secondo la professione, nel Regno	” 69

INTRODUZIONE

AVVERTENZE PRELIMINARI.

Il *Movimento dello stato civile* fu cominciato a pubblicare per l'anno 1862. Il presente volume, che è il XXXVII della serie, dà le notizie per l'anno 1898.

Esso dà il riassunto numerico degli atti di stato civile, cioè riguarda i matrimoni, le nascite e le morti senza che possa tener conto dell'immigrazione dall'estero, nè della emigrazione, e neppure dei cambiamenti di residenza o di dimora da uno ad altro comune del Regno.

Le notizie dei matrimoni e delle morti vengono date dagli Uffici comunali di stato civile sopra schede individuali, e lo spoglio di queste si fa direttamente a cura dell'Ufficio centrale di statistica. Quanto alle nascite, i comuni inviano a questo Ufficio un prospetto riassuntivo del numero dei nati e dei nati morti in ciascun mese dell'anno, divisi per sesso e secondo che sono legittimi od illegittimi, come pure del numero dei figli naturali legittimati e dei parti multipli.

Fino a tutto il 1892 si pubblicavano le cifre dei matrimoni, dei nati e dei morti per singoli comuni. Da quell'anno, per ragioni di economia, si è dovuto rinunciare a dare le cifre separatamente per comuni, tranne per i capoluoghi di provincia, di circondario e di distretto (1). Per tutti gli altri comuni le cifre sono riunite per circondari e provincie.

Diamo la classificazione dei morti in ciascun compartimento e nel Regno per ognuno dei primi cinque anni di età e per gruppi quinquennali nelle età susseguenti, ma dobbiamo rinunciare a calcolare i quozienti specifici di mortalità per il seguente motivo. Dal 31 dicembre 1881 in poi, cioè dalla data dell'ultimo censimento, la distribuzione dei viventi per anni di età è variata, non solo per i fatti delle nascite e delle morti, ma anche per l'emigrazione all'estero costituita in prevalenza di individui adulti, nè si hanno tutti gli elementi necessari a determinare la distribuzione attuale per età. Ora è noto che la classificazione per età dei soli morti, senza che questi possano ragguagliarsi a mille viventi coetanei, non basta per calcolare la *mortalità*

Per vari anni si è utilizzato il materiale fornito dal censimento del 1881 per costruire tavole di mortalità che avevano un valore di grande approssimazione. Per formare quelle

(1) Per l'anno 1898, oltre le cifre per ciascun comune capoluogo di provincia, di circondario o distretto, si sono date anche quelle relative a 55 comuni non capoluoghi che, al 31 dicembre 1881, avevano più di 15,000 abitanti di popolazione agglomerata nel centro principale.

tavole si erano riunite le cifre dei morti durante dodici anni (1876-87), sei dei quali anteriori alla data del censimento e sei posteriori. Le osservazioni di quei due periodi si bilanciavano fra loro e potevano paragonarsi alla tavola dei viventi alla fine del 1881, nel supposto che la distribuzione della popolazione per età non si fosse alterata sensibilmente nel dodicennio suindicato. Ma non è sembrato opportuno di continuare con questo metodo, per cui si verrebbe a forzare soverchiamente l'ipotesi che la distribuzione dei viventi fosse costante rispetto all'età; tanto più che, per poterci servire della classificazione dei morti per età fino a tutto l'anno 1898, bisognerebbe far entrare come elementi di calcolo anche le cifre dei morti negli undici anni anteriori al 1876, mentre per gli anni dal 1865 al 1871 mancano le notizie dei morti nella provincia di Roma.

Diamo anche per il 1898, come abbiamo fatto per gli anni precedenti, una classificazione dei morti per età combinata colla notizia dello stato civile e una classificazione dei morti pure per età combinata colla professione esercitata.

CAPO I.

CALCOLO DELLA POPOLAZIONE AL 30 GIUGNO 1898.

La popolazione di ciascun comune non può essere determinata che mediante l'operazione del censimento, e l'ultimo censimento italiano risale al 31 dicembre 1881. Nell'intervallo fra due censimenti il numero degli abitanti non potrebbe calcolarsi, anno per anno, colla semplice aggiunta delle nascite e colla sottrazione delle morti, partendo dal numero dei presenti accertato dal censimento più recente, perchè gli spostamenti che avvengono, non solo da comune a comune, ma anche da provincia a provincia nell'interno del Regno, ovvero per emigrazione all'estero, da un lato, e per immigrazioni e rimpatrii, dall'altro, non sono conosciuti.

In mancanza di notizie più dirette e sicure, si è tentato un calcolo della popolazione del Regno e delle singole provincie, partendo dall'ipotesi che dopo il 31 dicembre 1881 la popolazione sia cresciuta nel medesimo rapporto annuale che erasi verificato fra l'ultimo e il penultimo censimento, cioè durante il decennio 1871-81 (1).

Per determinare col metodo anzidetto la popolazione di ciascuna provincia si è fatto il calcolo separatamente per ogni circondario, atteso che nell'intervallo fra gli ultimi due censimenti non tutti i circondari erano aumentati di popolazione. Per quei circondari nei quali il censimento del 1881 aveva trovato un numero di abitanti inferiore a quello del 1871, si è fatta l'ipotesi che la popolazione fosse rimasta stazionaria dopo il 1881, non avendosi il mezzo di verificare se avesse continuato ivi il movimento regressivo.

(1) Lo stesso metodo viene seguito nelle statistiche dell'Inghilterra, della Scozia, dell'Irlanda e della Svizzera per il calcolo della popolazione negli intervalli fra due censimenti. Esso, per altro, ha sollevato in Inghilterra delle critiche, massime dopo che l'ultimo censimento, eseguito nel 1891, vi trovò una popolazione inferiore di 701,843 abitanti a quella che era stata calcolata per lo stesso anno col metodo suindicato.

Il totale della popolazione del Regno calcolato in questa guisa è superiore a quello che riuscirebbe se si determinasse coll'aumento medio generale; poichè a formare questo aumento medio generale entrano anche quei circondari nei quali la popolazione è diminuita, mentre noi abbiamo supposto che in questi ultimi la popolazione rimanesse costante dopo il 1881. Ad ogni modo limitiamo questo calcolo approssimativo al complesso del Regno ed alle singole provincie, non volendoci avventurare a spingerlo alle minori divisioni amministrative, dei circondari e dei comuni.

Secondo il metodo di calcolo adottato, la popolazione del Regno al 31 dicembre 1898 sarebbe stata di 31,667,946 abitanti. Questo numero è probabilmente inferiore a quello che si troverebbe con un nuovo censimento, perchè l'aumento naturale della popolazione, determinato dall'eccedenza del numero dei nati su quello dei morti, negli anni posteriori al 1881 è stato più grande che non negli anni antecedenti a quella data. Quantunque anche il movimento di emigrazione all'estero si sia fatto più attivo dopo il 1881, esso non ha potuto ridurre l'aumento annuale della popolazione alla stessa ragione aritmetica che si è osservata fra il 1871 ed il 1881.

I risultati di questo computo possono essere riscontrati con quelli che si desumono dal bilancio fra le nascite e le morti e dal movimento della emigrazione. Negli anni dal 1° gennaio 1882 al 31 dicembre 1898 il numero dei nati ha superato quello dei morti di 5,484,353. Quanto all'emigrazione conviene distinguerla in due specie: l'una, detta *temporanea*, si compone di persone che si propongono di andare all'estero in cerca di lavoro per un tempo non molto lungo, d'ordinario non superiore ad un anno; l'altra, detta *permanente*, consta di persone che si portano all'estero per un tempo indefinito, pure in cerca di occupazione. Il primo gruppo di emigranti (*temporanei*) non si può escludere dal computo della popolazione del Regno, giacchè essi continuano ad avere dimora stabile nel comune dove risiede la loro famiglia, presso la quale intendono di fare presto ritorno. Per il secondo gruppo, facendo la somma delle cifre indicate dalle autorità comunali e di pubblica sicurezza in ciascun anno della serie 1882-98, si forma un totale di 2,054,169 (1).

Aggiungendo alla popolazione data dal censimento del 31 dicembre 1881 l'eccedenza

(1) Per la statistica dell'emigrazione si ricorre, come a fonte principale delle notizie, ai registri dei passaporti; e le cifre così ottenute si pongono a confronto con quelle fornite dagli Uffici dei porti del Regno e dei porti esteri, nei quali s'imbarcano italiani per paesi fuori d'Europa, come pure colle statistiche dei paesi di colonizzazione.

I passaporti sono rilasciati dall'Autorità governativa di pubblica sicurezza dietro il *nulla-osta* rilasciato dal sindaco, il quale interroga le persone che intendono di uscire dalla frontiera del Regno e le classifica secondo le loro dichiarazioni nell'emigrazione *temporanea* o nell'emigrazione *permanente*.

Il numero dei passaporti rilasciati non può essere un indice sicuro del numero degli emigranti, perchè l'emigrazione clandestina, costituita di individui renitenti alla leva o che hanno qualche conto da rendere alla giustizia, i quali partono tutti senza passaporto, sfugge ad ogni riscontro ufficiale; ma esso non se ne discosta di molto, poichè la massima parte degli emigranti, che si reclutano principalmente nelle classi povere dei contadini, braccianti ed operai, sogliono provvedersi del passaporto, che può loro servire presso le Autorità dei paesi stranieri ed anche per ottenere, occorrendo, sussidi e protezione dai nostri consoli. I viaggiatori che si recano all'estero per diporto, per ragione di studi o per affari momentanei, si possono facilmente distinguere dagli altri ed eliminare dalle statistiche dell'emigrazione, essendo più elevato l'ammontare della tassa imposta alle persone agiate per il rilascio di un passaporto.

dei nati sui morti nel periodo 1882-98 e sottraendo da questo totale tutta l'emigrazione propria o permanente avvenuta dal Regno negli stessi anni, si ottiene il numero di 31,889,812 abitanti al 31 dicembre 1898, la quale cifra supera di poco più che 220,000 quella data dal calcolo precedente (1).

In questo secondo calcolo non si tiene conto dell'emigrazione clandestina, formata da giovani sfuggiti alla leva militare o da individui ricercati per altri motivi dalla giustizia punitiva, nè di quella parte di emigrazione temporanea che si trasforma in permanente, e non si computano neppure gli stranieri immigrati nel Regno (2), nè gli italiani rimpatriati (3). Si sa che molte persone, le quali partono dal comune d'origine coll'intenzione di recarsi in altri Stati europei per lavori temporanei, non trovando poi nel paese dove si sono recati un lavoro sufficientemente remunerato, lo abbandonano per recarsi direttamente in paesi transatlantici, senza far prima ritorno in patria. Questa emigrazione temporanea, che si trasforma in permanente, unita all'emigrazione clandestina, fa sì che le statistiche raccolte nei paesi di colonizzazione (Brasile, Argentina, Uruguay, Stati Uniti) indichino un numero annuo di italiani arrivati colà, superiore a quello che, secondo le notizie fornite dai sindaci, figura partita dal Regno negli stessi anni per quelle destinazioni. Più precisamente, nella media degli anni 1890-98, le cifre indicate dalla prima statistica superano di circa 45,000 quelle che si sono ottenute colla seconda fonte d'informazioni. Si sa inoltre quante sono state le persone che sbarcarono nei porti del Regno, divise secondo che erano passeggeri di 1^a e 2^a oppure di 3^a classe, ma senza distinzione di nazionalità. Fatta astrazione dai passeggeri di 1^a e 2^a classe (che sono per lo più viaggiatori stranieri venuti in Italia per affari o per motivi di salute), i passeggeri di 3^a classe sbarcati nei porti del Regno dopo un viaggio di lungo corso, dal 1° gennaio 1882 al 31 dicembre 1898, furono in numero di 650,145 e la massima parte di essi erano italiani rimpatriati da paesi transatlantici.

Per altra parte non tutte le persone che emigrano per l'America vengono iscritte nell'emigrazione permanente, ma una parte di esse (e più precisamente 18,200 nel 1896, 15,283 nel 1897 e 17,608 nel 1898), dichiararono nel fare la richiesta del passaporto, di voler rimpatriare entro un anno e furono perciò assegnate al gruppo dell'emigrazione temporanea.

(1) Nelle statistiche degli Stati dell'Impero germanico la popolazione, per gli anni posteriori a quello dell'ultimo censimento, si calcola appunto aggiungendo alle cifre date dal censimento l'eccedenza dei nati sui morti e sottraendone l'emigrazione transatlantica.

(2) Nell'ultimo censimento si trovarono nel Regno 59,956 stranieri, ma non si sa quali variazioni siano avvenute d'allora in poi in questa classe di persone.

(3) Riguardo al numero degli italiani rimpatriati, non possiamo conoscerlo per mezzo dei passaporti giacchè questi non vengono richiesti per rientrare nel Regno. Soltanto di coloro che rientrano per la via di mare si può avere qualche notizia dai registri tenuti presso le capitanerie di porto. Considerando gli ultimi anni, da questi registri si rileva che nel 1895 furono sbarcati nei porti del Regno 53,962 passeggeri di 3^a classe, provenienti da paesi transatlantici; nel 1896 58,607, nel 1897 63,893 e nel 1898 71,687. Si può ritenere che la massima parte di questi individui fossero cittadini italiani emigrati all'estero.

Non abbiamo tenuto conto dei passeggeri di 1^a e 2^a classe, in numero di 4 o 5 mila ogni anno, la massima parte dei quali si può ritenere fossero semplici viaggiatori.

Adunque nei quattro anni 1895-98 si ebbero 248,149 sbarcati in porti del Regno da paesi transatlantici di fronte a 645,349 individui partiti negli stessi anni in emigrazione propria.

Abbiamo dunque, da una parte, un gruppo di 45 mila individui che rappresenta, all'incirca, la media annua dell'emigrazione clandestina e di quella parte di emigrazione per altri Stati europei che si trasforma in emigrazione permanente per l'America, e un altro gruppo di 15 a 18 mila individui che rappresenta la media annua dell'emigrazione temporanea per l'America o per l'Asia; a questi due gruppi fa riscontro un terzo, composto di circa 60 mila individui, che rappresenta la media annua degli individui sbarcati in porti del Regno da viaggi di lungo corso. Cosicchè anche questi dati circa il movimento di emigrazione e di immigrazione nei rapporti coll'estero fanno presumere che non sia molto lontana dal vero la cifra di 31,889,812 abitanti nel Regno per la fine dell'anno 1898, calcolata tenendo conto dei nati, dei morti e degli emigranti all'estero negli anni 1882-98.

I quozienti annuali della nuzialità, della natalità e della mortalità si sogliono per altro formare, non sulla popolazione calcolata al principio od alla fine dell'anno, ma sulla semisomma delle due cifre di popolazione, considerando questa semisomma come popolazione media dell'anno. Per il 1898 i detti quozienti sono stati calcolati sulla popolazione presumibilmente esistente al 30 giugno 1898, la quale, secondo il primo calcolo fatto, sarebbe stata di 31,573,582, abitanti (1).

(1) Diamo qui, per maggior chiarezza, gli elementi statistici dei quali ci siamo serviti nel calcolo della popolazione ed i risultati ai quali siamo giunti adoperando i diversi metodi suaccennati.

Popolazione di fatto secondo il censimento al 31 dicembre 1881	28,459,628
Nati nel Regno dal 1° gennaio 1882 al 31 dicembre 1898	18,812,458
Morti id. id. id.	13,328,105
Eccedenza dei nati sui morti	5,484,353
Emigrazione per l'estero, esclusa l'emigrazione temporanea, dal 1° gennaio 1882 al 31 dicembre 1898	2,054,169
Popolazione calcolata al 31 dicembre 1898:	
a) supponendo che dal 1° gennaio 1882 al 31 dicembre 1898, l'aumento annuo della popolazione di ciascun circondario sia avvenuto nella stessa proporzione in cui si verificò fra il 1871 ed il 1881 e mantenendo invariate le cifre di popolazione del 1881 per i circondari che avevano in quell'anno una popolazione minore di quella trovata nel 1871	31,667,946
b) supponendo che dal 1° gennaio 1882 al 31 dicembre 1898, l'aumento medio annuale della popolazione dell'intero Regno sia stato di 6.19 ogni 1000 abitanti, quale è risultato nell'intervallo fra il censimento del 1871 e quello del 1881	31,454,434
c) aggiungendo alla popolazione censita nel 1881 l'eccedenza dei nati sui morti dal 1° gennaio 1882 al 31 dicembre 1898	33,943,981
d) sottraendo dal numero calcolato in c) quello dell'emigrazione <i>propria</i> avvenuta fra il 1882 ed il 1898, secondo le notizie fornite dalle autorità comunali e di pubblica sicurezza, senza tener conto dell'emigrazione clandestina, nè dell'emigrazione temporanea che si è trasformata in permanente e neppure del numero dei rimpatriati negli stessi anni.	31,889,812

Popolazione dei singoli compartimenti e provincie calcolata al 30 giugno 1898.

Prospetto I.

PROVINCIE E COMPARTIMENTI	POPOLAZIONE presente secondo il censimento del 31 dicembre 1881 nel territorio dell'anno 1898	ECCEDENZA dei nati sui morti dal 1° gennaio 1882 al 31 dicembre 1898	AUMENTO DELLA POPOLAZIONE dal 1° gennaio 1882 al 30 giugno 1898 sup- ponendo che sia av- venuto in ogni cir- condario nella stessa proporzione in cui fu osservato fra il censimento del 1871 e quello del 1881 (1).	POPOLAZIONE calcolata al 30 giugno 1898 aggiungendo alle cifre della colonna 2 quelle della colonna 4
1	2	3	4	5
Alessandria	729 710	148 228	75 995	805 705
Cuneo	635 400	93 305	30 082	665 482
Novara	675 926	119 319	92 692	768 618
Torino	1 029 214	115 824	102 395	1 131 609
Piemonte	3 070 250	476 676	301 164	3 371 414
Genova	760 122	122 022	84 409	844 531
Porto Maurizio	132 251	10 702	14 923	147 174
Liguria	892 373	132 724	99 332	991 705
Bergamo	390 775	86 616	39 629	430 404
Brescia	471 568	72 419	26 705	498 273
Como	515 050	100 821	67 042	582 092
Cremona	302 097	46 987	5 641	307 738
Mantova	295 728	58 393	19 869	315 597
Milano	1 114 991	241 719	198 104	1 313 095
Pavia	469 831	92 991	41 112	510 943
Sondrio	120 534	15 475	16 607	137 141
Lombardia	3 680 574	715 421	414 709	4 095 283
Belluno	174 140	44 740	2 937	177 077
Padova	397 762	96 734	60 342	458 104
Rovigo	217 700	53 531	30 861	248 561
Treviso	375 704	111 527	41 724	417 428
Udine	501 745	126 106	36 083	537 828
Venezia	356 708	66 927	33 816	390 524
Verona	394 065	73 515	47 451	441 516
Vicenza	396 349	101 121	60 282	456 631
Veneto	2 814 173	680 201	313 496	3 127 669
Bologna	464 879	72 409	31 542	496 421
Ferrara	230 807	51 168	28 021	258 828
Forlì	251 110	49 417	30 137	281 247
Modena	279 254	54 572	12 311	291 565
Parma	267 306	41 933	7 120	274 426
Piacenza	226 758	34 096	3 168	229 926
Ravenna	218 359	29 501	7 679	226 038
Reggio Emilia	244 959	49 505	7 286	252 245
Emilia	2 183 432	382 601	127 264	2 310 696
Arezzo	238 744	43 018	6 894	245 638
Firenze	790 776	135 937	40 806	831 582
Grosseto	114 295	26 983	11 994	126 289
Livorno	121 612	9 342	4 936	126 548
Lucca	284 484	56 323	6 853	291 337
Massa e Carrara	169 469	40 805	15 141	184 610
Pisa	283 563	55 921	30 997	314 560
Siena	205 926	32 556	2 138	208 064
Toscana	2 208 869	400 885	119 759	2 328 628

(1) Per il metodo seguito nel calcolare la popolazione delle singole provincie vedasi la spiegazione a pag. vii.

Popolazione dei singoli compartimenti e provincie calcolata al 30 giugno 1898.

Segue Prospetto I.

PROVINCIE E COMPARTIMENTI	POPOLAZIONE presente secondo il censimento del 31 dicembre 1881 nel territorio dell'anno 1898	ECCEDENZA dei nati sui morti dal 1° gennaio 1882 al 31 dicembre 1898	AUMENTO DELLA POPOLAZIONE dal 1° gennaio 1882 al 30 giugno 1898 sup- ponendo che sia av- venuto in ogni cir- condario nella stessa proporzione in cui fu osservato fra il censimento del 1871 e quello del 1881 (1).	POPOLAZIONE calcolata al 30 giugno 1898 aggiungendo alle cifre della colonna 2 quelle della colonna 4
1	2	3	4	5
Ancona	267 338	53 414	8 381	275 719
Ascoli Piceno	209 185	45 617	10 525	219 710
Macerata	239 713	46 448	4 562	244 275
Pesaro e Urbino	223 043	41 156	17 224	240 267
Marche	939 279	186 635	40 692	979 971
Perugia . . Umbria	572 060	114 656	38 808	610 868
Roma . . . Lazio	903 472	177 077	136 393	1 039 865
Aquila degli Abruzzi	353 027	74 892	36 063	389 090
Campobasso	365 434	55 236	19 739	385 173
Chieti	343 948	64 091	8 014	351 962
Teramo	254 806	57 002	15 318	270 124
Abruzzi e Molise	1 317 215	251 221	79 134	1 396 349
Avellino	392 619	78 703	29 435	422 054
Benevento	238 425	43 699	11 071	249 496
Caserta	714 131	143 126	34 245	748 376
Napoli	1 001 245	137 838	170 643	1 171 888
Salerno	550 157	97 786	27 576	577 733
Campania	2 896 577	501 152	272 970	3 169 547
Bari delle Puglie	679 499	159 631	140 372	819 871
Foggia	356 267	53 582	61 408	417 675
Lecce	553 298	121 887	110 493	663 791
Puglie	1 589 064	335 100	312 273	1 901 337
Potenza . . Basilicata	524 504	68 976	26 057	550 561
Catanzaro	433 975	78 124	39 083	473 058
Cosenza	451 185	98 882	21 987	473 172
Reggio di Calabria	372 723	78 288	33 669	406 392
Calabria	1 257 883	255 294	94 739	1 352 622
Caltanissetta	266 379	57 758	69 784	336 163
Catania	563 457	119 430	127 953	691 410
Girgenti	312 487	81 353	42 070	354 557
Messina	460 924	111 679	72 987	533 911
Palermo	699 151	152 481	153 082	852 233
Siracusa	341 526	95 329	89 547	431 073
Trapani	283 977	79 312	100 122	384 099
Sicilia	2 927 901	697 342	655 545	3 583 446
Cagliari	420 635	59 756	49 806	470 441
Sassari	261 367	48 636	31 813	293 180
Sardegna	682 002	108 392	81 619	763 621
REGNO	28 459 628	5 484 353	3 113 954	31 573 582

(1) Veggasi la nota alla pagina precedente.

CAPO II.

RISULTATI GENERALI

del movimento dello stato civile dal 1872 al 1898.

La popolazione al 30 giugno 1872 fu calcolata aggiungendo alla cifra del censimento al 31 dicembre 1871 la metà dell'aumento medio annuale avvenuto fra il 1871 e il 1881, e per ognuno degli anni corsi fra il 1872 e il 1882 si è aggiunta alle cifre del censimento al 31 dicembre 1871 una decima parte (ossia l'aumento medio aritmetico) della differenza fra quel censimento ed il successivo (1). Per gli anni posteriori al 1881 la popolazione fu calcolata nel modo indicato a pagina vi.

Il seguente prospetto riassume i dati del movimento dello stato civile nei ventisette anni corsi dal 1872 al 1898 inclusivamente.

Matrimoni, nati, nati-morti e morti negli anni 1872-98.

Prospetto II.

A N N I	POPOLAZIONE		MATRIMONI		NATI		NATI-MORTI		MORTI		ECCE- DENZA dei nati sui morti
	calcolata al 30 giugno		Numero totale	per 1000 abitanti	Numero totale	per 1000 abitanti	Numero totale	per 1000 abitanti	Numero totale	per 1000 abitanti	
1872	26 884	077	202 361	7.53	1 020 682	37.97	29 546	1.10	827 498	30.78	193 184
1873	27 049	924	214 906	7.94	985 188	36.42	28 351	1.05	813 973	30.09	171 215
1874	27 215	771	207 997	7.64	951 658	34.97	26 991	0.99	827 253	30.40	124 405
1875	27 381	618	230 486	8.42	1 035 377	37.81	29 830	1.09	843 161	30.79	192 216
1876	27 547	465	225 453	8.18	1 083 721	39.34	33 069	1.20	796 420	28.91	287 301
1877	27 713	312	214 972	7.76	1 029 037	37.13	31 406	1.13	787 817	28.43	241 220
1878	27 879	160	199 885	7.17	1 012 475	36.32	31 305	1.12	813 550	29.18	198 925
1879	28 045	008	213 096	7.60	1 064 153	37.94	33 625	1.20	836 682	29.83	227 471
1880	28 210	856	196 738	6.97	957 900	33.96	30 405	1.08	869 992	30.84	87 908
1881	28 376	704	230 143	8.11	1 081 125	38.10	35 254	1.24	784 181	27.63	296 944
1882	28 553	990	224 041	7.85	1 061 094	37.16	35 384	1.24	787 326	27.57	273 768
1883	28 742	714	231 945	8.07	1 071 452	37.28	37 217	1.29	794 196	27.63	277 256
1884	28 931	438	239 513	8.28	1 130 741	39.08	38 307	1.32	780 361	26.97	350 380
1885	29 120	162	233 931	8.03	1 125 970	38.67	39 339	1.35	787 217	27.03	338 753
1886	29 308	886	233 310	7.96	1 086 960	37.09	39 204	1.34	844 603	28.82	242 357
1887	29 497	610	235 629	7.99	1 152 906	39.08	42 485	1.44	828 992	28.10	323 914
1888	29 686	334	236 883	7.98	1 119 563	37.71	42 007	1.42	820 431	27.64	299 132
1889	29 875	058	230 451	7.71	1 149 197	38.47	43 945	1.47	768 068	25.71	381 129
1890	30 063	782	221 972	7.38	1 083 103	36.03	42 117	1.40	795 911	26.47	287 192
1891	30 252	500	227 656	7.53	1 132 139	37.42	44 360	1.47	795 327	26.29	336 812
1892	30 441	224	228 572	7.51	1 110 573	36.48	44 758	1.47	802 779	26.37	307 794
1893	30 629	955	228 103	7.45	1 126 296	36.77	46 254	1.51	776 713	25.36	349 583
1894	30 818	677	231 581	7.51	1 102 935	35.79	46 256	1.50	776 372	25.19	326 563
1895	31 007	399	228 152	7.36	1 092 102	35.23	45 896	1.48	783 813	25.28	308 289
1896	31 196	126	222 603	7.14	1 095 505	35.12	46 364	1.49	758 129	24.30	337 376
1897	31 384	853	229 041	7.30	1 101 848	35.11	47 132	1.50	695 602	22.16	406 246
1898	31 573	582	219 597	6.96	1 070 074	33.89	45 092	1.43	732 265	23.19	337 809

Il numero dei matrimoni, attraverso alcune oscillazioni in più od in meno, si è mantenuto, in rapporto alla popolazione, pressochè costante dal 1872 fino ad oggi. Quanto

(1) Nei volumi precedenti fino al 1893 i quozienti di nuzialità, di natività e di mortalità per ciascun anno, invece di essere calcolati sulla popolazione media dell'anno, e più precisamente della popolazione al 30 giugno, furono calcolati in rapporto alla popolazione al 31 dicembre di ciascun anno. Per questa differenza di metodo, le cifre della popolazione del Regno ed i quozienti di nuzialità, di natività e di mortalità, per ciascun anno dal 1872 al 1892, indicati in questo volume, differiscono alquanto da quelli calcolati per gli stessi anni e pubblicati nei volumi del *Movimento dello stato civile* di quegli anni.

alle nascite, il quoziente più alto (39 per 1000 abitanti) fu raggiunto nel 1876, nel 1884 e nel 1887; negli ultimi anni la natalità è diminuita. La mortalità è in diminuzione: da più di 30 morti per 1000 abitanti nel 1872 si è discesi a 23 nel 1898. Il miglioramento, come si vedrà più avanti, si è verificato specialmente nella popolazione infantile. E per effetto della scemata mortalità, è divenuta via via maggiore la eccedenza dei nati sui morti, la quale arrivò nel 1897 al numero di 406,000 e nel 1898 fu di 338,000 nati in più dei morti.

CAPO III. MATRIMONI.

§ I.

Numero dei matrimoni in rapporto alla popolazione.

I matrimoni contratti nel 1898 furono 219,597, pari a 6.96 matrimoni per 1000 abitanti; la quale proporzione è inferiore a quelle osservate nel 1896 e nel 1897. Seguono le cifre dei matrimoni avvenuti durante gli anni sopra indicati nei singoli compartimenti.

Matrimoni celebrati negli anni 1896-97-98, per compartimenti.

Prospetto III.

COMPARTIMENTI	ANNO 1896		ANNO 1897		ANNO 1898	
	Totale dei matrimoni	Matrimoni per 1000 abitanti	Totale dei matrimoni	Matrimoni per 1000 abitanti	Totale dei matrimoni	Matrimoni per 1000 abitanti
Piemonte	22 383	6.71	22 599	6.74	22 164	6.57
Liguria	6 389	6.52	6 341	6.43	6 496	6.55
Lombardia	28 900	7.14	29 351	7.21	28 531	6.97
Veneto	21 436	6.94	21 588	6.94	20 685	6.61
Emilia	17 010	7.41	16 742	7.27	15 787	6.83
Toscana	17 081	7.38	17 414	7.50	15 949	6.85
Marche	7 420	7.61	7 180	7.35	6 856	7.00
Umbria	4 545	7.50	4 942	8.12	4 257	6.97
Lazio	6 798	6.64	7 267	7.04	7 287	7.01
Abruzzi e Molise	10 310	7.43	11 036	7.93	11 133	7.97
Campania	22 664	7.23	22 922	7.27	22 408	7.07
Puglie	13 219	7.09	15 181	8.06	14 509	7.63
Basilicata	3 995	7.30	4 311	7.85	4 131	7.50
Calabrie	10 866	8.10	10 652	7.91	10 232	7.56
Sicilia	24 101	6.88	25 899	7.31	24 005	6.70
Sardegna	5 486	7.28	5 616	7.40	5 167	6.77
REGNO . . .	222 603	7.14	229 041	7.30	219 597	6.96

Quanto alle differenze da un compartimento all'altro nel numero dei matrimoni in rapporto alla popolazione, nel 1898 le proporzioni più elevate si ebbero negli Abruzzi, nelle Puglie, nelle Calabrie; le più basse nel Veneto, nel Piemonte e nella Liguria.

§ II.

Matrimoni classificati secondo i mesi dell'anno in cui furono conchiusi.

Passando a classificare i matrimoni secondo le stagioni e i mesi in cui furono conchiusi, negli anni 1896, 1897 e 1898, diamo, oltre alle cifre assolute, le proporzioni a dodicimila matrimoni, supponendo ciascun mese composto di trenta giorni, cioè diminuendo di una trentesima parte la cifra dei matrimoni per ogni mese che abbia trentun giorni, e ingrandendo la cifra del febbraio, in guisa da farla corrispondere anch'essa a un mese di trenta giorni (1). Con questo artificio di calcolo possiamo rappresentare la distribuzione proporzionale dei matrimoni nei diversi mesi dell'anno.

Matrimoni conchiusi nei singoli mesi degli anni 1896-97-98.

Prospetto IV.

M E S I	NUMERO DEI MATRIMONI CONCHIUSI					
	T O T A L E			P R O P O R Z I O N E M E N S I L E S U 12 000		
	1896	1897	1898	1896	1897	1898
Marzo	14 590	15 588	13 542	771	796	722
Aprile	21 142	18 153	19 030	1 154	958	1 048
Maggio	16 257	17 653	15 171	859	902	809
Giugno	13 956	14 294	13 321	762	755	734
Luglio	11 686	12 901	12 670	618	659	675
Agosto	13 008	13 912	12 190	687	711	650
Settembre	15 885	16 312	16 542	867	861	911
Ottobre	20 420	21 333	20 615	1 079	1 090	1 099
Novembre	24 794	24 306	23 195	1 354	1 283	1 278
Dicembre	19 766	19 784	20 625	1 045	1 011	1 100
Gennaio	22 537	23 125	23 831	1 191	1 182	1 270
Febbraio	28 562	31 680	28 865	1 613	1 792	1 704
ANNO	222 603	229 041	219 597	12 000	12 000	12 000

Nel 1898 il numero massimo si ebbe nel febbraio, nel novembre e nel gennaio; il minimo nel marzo, nel luglio e nell'agosto. Differenze simili si osservano ogni anno fra le varie stagioni.

(1) La diminuzione per ragguagliare tutti i mesi a 30 giorni si è fatta soltanto sulle cifre proporzionali; le cifre assolute sono quali risultano dalle tavole dello stato civile.

§ III.

Matrimoni classificati secondo lo stato civile degli sposi.

Nel seguente prospetto sono classificati i matrimoni avvenuti nel 1898, secondo le combinazioni di stato civile dei coniugi.

Sposi classificati secondo il loro stato civile nel 1898.

Prospetto V.

COMPARTIMENTI	NUMERO DEI MATRIMONI CONCHIUSSI								
	TOTALE	Tra Celibi		Tra Vedovi		PER 100 MATRIMONI			
		e		e		Tra Celibi		Tra Vedovi	
		Nubili	Vedove	Nubili	Vedove	Nubili	Vedove	Nubili	Vedove
Piemonte	22 164	19 366	475	1 778	545	87	2	8	3
Liguria	6 496	5 717	154	521	104	88	2	8	2
Lombardia	28 531	25 122	655	2 056	698	88	2	7	3
Veneto	20 685	18 771	290	1 267	357	91	1	6	2
Emilia	15 787	14 062	251	1 049	425	89	1	7	3
Toscana	15 949	14 161	344	1 074	370	89	2	7	2
Marche	6 856	6 132	128	495	101	90	2	7	1
Umbria	4 257	3 816	87	295	59	90	2	7	1
Lazio	7 287	6 395	296	465	131	88	4	6	2
Abruzzi e Molise . . .	11 133	9 415	283	901	534	84	3	8	5
Campania	22 408	18 709	831	1 826	1 042	83	4	8	5
Puglie	14 509	11 990	550	1 107	862	82	4	8	6
Basilicata	4 131	3 363	114	329	325	81	3	8	8
Calabrie	10 232	8 712	367	835	318	85	4	8	3
Sicilia	24 005	20 360	988	1 825	832	85	4	8	3
Sardegna	5 167	4 253	230	468	216	82	5	9	4
REGNO . . .	219 597	190 344	6 043	16 291	6 919	87	3	7	3

Le differenze fra i vari compartimenti non sono molto grandi. Si osserva tuttavia che le proporzioni maggiori di matrimoni in cui lo sposo era celibe, sono date dalle Veneto, dalle Marche, dall'Umbria, dalla Toscana e dall'Emilia; le minori sono date dalla Campania, dalle Puglie, dalla Basilicata e dalla Sardegna. In questi ultimi compartimenti è invece maggiore che negli altri la proporzione dei matrimoni di vedovi.

§ IV.

Sposi e spose classificati secondo il grado d'istruzione primaria.

Il prospetto seguente dà, per gli anni corsi dal 1890 al 1898, il numero degli sposi e delle spose che sottoscrissero o no l'atto di matrimonio.

Sposi e spose che sottoscrissero o no l'atto di matrimonio nel periodo 1890-98.

Prospetto VI.

ANNI	SOTTOSCRISSERO L'ATTO DI MATRIMONIO			NON SOTTOSCRISSERO L'ATTO DI MATRIMONIO		
	Sposi	Spose	In totale	Sposi	Spose	In totale

A. Cifre assolute.

1890	130 134	88 494	218 628	91 838	133 478	225 316
1891	134 048	92 978	227 026	93 608	134 678	228 286
1892	136 589	95 774	232 363	91 983	132 798	224 781
1893	139 210	99 383	238 593	88 893	128 720	217 613
1894	141 549	102 567	244 116	90 032	129 014	219 046
1895	141 634	105 333	246 967	86 518	122 819	209 337
1896	140 329	105 591	245 920	82 274	117 012	199 286
1897	144 342	109 642	253 984	84 699	119 396	204 098
1898	141 635	109 538	251 173	77 962	110 059	188 021

B. Proporzioni centesimali.

1890	58.63	39.87	49.25	41.37	60.13	50.75
1891	58.88	40.84	49.86	41.12	59.16	50.14
1892	59.76	41.90	50.83	40.24	58.10	49.17
1893	61.03	43.57	52.30	38.97	56.43	47.70
1894	61.12	44.29	52.71	38.88	55.71	47.29
1895	62.08	46.17	54.12	37.92	53.83	45.88
1896	63.04	47.43	55.24	36.96	52.57	44.76
1897	63.02	47.87	55.45	36.98	52.13	44.55
1898	64.50	49.88	57.19	35.50	50.12	42.81

La diminuzione nel numero degli sposi illetterati è costante di anno in anno. Difatti, mentre nel 1871 solo 42 uomini per cento e 23 donne per cento avevano apposta la loro firma all'atto nuziale, nel 1898 i primi erano saliti a 65 e le altre a 50 su 100. Il numero degli sposi che sapevano leggere e scrivere in poco più di un quarto di secolo è cresciuto della metà e quello delle spose è più che raddoppiato; il che dimostra come le donne abbiano, proporzionatamente, approfittato più degli uomini della istruzione elementare. Tuttavia il fatto che più di un terzo degli sposi (35 su 100) e metà delle spose (50 su 100) nell'anno 1898, non erano ancora in grado di sottoscrivere l'atto nuziale, prova quanto rimanga da fare per la diffusione dei primi elementi della cultura nel nostro paese.

Nel prospetto VII sono disposte le provincie secondo l'ordine crescente del numero dei coniugi analfabeti per 100 sposi nell'anno 1898 e sono indicate anche le proporzioni relative ai due anni precedenti.

Sposi e spose analfabeti negli anni 1896-97 e 1898 in ciascuna provincia del Regno.

Prospetto VII.

Numero d'ordine	PROVINCIE	ANALFABETI SU 100 CONIUGI					Numero d'ordine	PROVINCIE	ANALFABETI SU 100 CONIUGI				
		1896	1897	1898					1896	1897	1898		
		M. e Fem.	M. e Fem.	Sposi	Spose	Totale			M. e Fem.	M. e Fem.	Sposi	Spose	Totale
1	Torino	5	4	4	6	5	37	Ferrara	52	48	40	57	49
2	Como	8	6	5	7	6	38	Ravenna	50	51	45	54	50
3	Sondrio	7	6	6	6	6	39	Aquila degli Abruz.	53	50	35	65	50
4	Novara	9	9	6	8	7	40	Siena	54	53	42	59	50
5	Alessandria	10	11	8	11	9	41	Palermo	53	52	43	59	51
6	Cuneo	14	12	10	14	12	42	Arezzo	58	57	39	66	52
7	Bergamo	13	12	11	12	12	43	Perugia	58	58	42	65	54
8	Milano	15	14	12	14	13	44	Forlì	61	58	49	63	56
9	Porto Maurizio	16	13	8	20	14	45	Sassari	61	60	47	67	57
10	Brescia	16	17	13	16	14	46	Macerata	60	57	43	72	57
11	Belluno	18	18	10	23	17	47	Pesaro e Urbino	62	62	51	67	59
12	Genova	19	18	14	20	17	48	Salerno	63	62	51	72	62
13	Pavia	18	17	16	18	17	49	Messina	67	66	52	73	63
14	Livorno	21	22	15	23	19	50	Ascoli Piceno	65	63	49	76	63
15	Cremona	24	22	20	21	21	51	Cagliari	63	69	50	77	64
16	Vicenza	25	22	15	30	23	52	Caserta	65	65	52	76	64
17	Udine	30	27	12	39	26	53	Lecce	68	68	53	78	66
18	Verona	28	26	20	33	26	54	Trapani	65	66	59	73	66
19	Mantova	29	28	22	31	27	55	Campobasso	67	67	51	81	66
20	Treviso	31	30	21	36	29	56	Foggia	68	69	59	75	67
21	Lucca	34	35	21	38	30	57	Chieti	69	68	55	81	68
22	Bologna	34	33	25	35	30	58	Catania	70	69	61	76	69
23	Piacenza	38	33	34	33	34	59	Teramo	72	70	57	81	69
24	Padova	39	39	29	42	36	60	Benevento	72	70	55	84	69
25	Roma	40	41	27	45	36	61	Siracusa	74	71	64	80	72
26	Firenze	40	39	27	45	36	62	Avellino	72	71	61	85	73
27	Reggio Emilia	41	37	28	45	36	63	Girgenti	76	77	66	80	73
28	Venezia	40	41	31	44	37	64	Caltanissetta	73	73	67	79	73
29	Parma	42	43	34	42	38	65	Bari delle Puglie	72	72	67	79	73
30	Modena	43	39	32	45	38	66	Potenza	76	75	67	82	74
31	Rovigo	41	42	33	50	41	67	Catanzaro	77	76	63	87	75
32	Massa e Carrara	46	44	26	57	41	68	Cosenza	80	78	68	84	76
33	Grosseto	43	41	33	52	42	69	Reggio di Calabria	77	77	66	86	76
34	Pisa	46	44	27	58	43							
35	Napoli	48	49	38	54	46							
36	Ancona	51	49	37	58	48							
								REGNO	45	45	36	50	43

Le provincie nelle quali il numero degli sposi analfabeti è minore sono quelle del Piemonte e della Lombardia, specialmente quelle di Torino, di Como e di Sondrio, e in generale dell'Italia settentrionale. Assai più numerosi sono gli analfabeti fra gli sposi nelle provincie del mezzodi, specialmente in quelle di Reggio Calabria e di Cosenza.

Se invece di considerare i matrimoni contratti nel complesso dei comuni di ciascuna provincia, si considerano soltanto quelli del comune capoluogo, si trova che nelle grandi città l'istruzione primaria è più diffusa che nei minori comuni circostanti.

Nel prospetto VIII abbiamo riportate le notizie per i due anni 1897 e 1898 per le dodici città che contano più di 100,000 abitanti.

Sposi e spose analfabeti nei Comuni che hanno più di 100,000 abitanti.

Prospetto VIII.

COMUNI	CIFRE ASSOLUTE								CIFRE PROPORZIONALI degli analfabeti su 100 sposi					
	1897				1898				1897			1898		
	Totale degli sposi	Sposi analfabeti			Totale degli sposi	Sposi analfabeti			Maschi	Femmine	Totale	Maschi	Femmine	Totale
		Maschi	Femm.	Totale		Maschi	Femm.	Totale						
Napoli	7 360	969	1 617	2 586	7 314	829	1 454	2 283	26	44	35	23	40	31
Roma	5 422	282	647	929	5 444	268	657	925	10	24	17	10	24	17
Milano	6 576	82	129	211	6 348	96	114	210	2	4	3	3	4	3
Torino	3 934	28	66	94	4 008	33	63	96	1	3	2	2	3	2
Palermo	3 810	528	743	1 271	3 450	428	663	1 091	28	39	33	25	38	32
Genova	2 606	78	120	198	2 752	98	124	222	6	9	8	7	9	8
Firenze	2 568	101	189	290	2 650	93	164	257	8	15	11	7	12	10
Venezia	1 710	145	255	400	1 736	127	228	355	17	30	23	15	26	20
Bologna	1 742	59	93	152	1 860	66	107	173	7	11	9	7	12	9
Messina	2 068	442	592	1 034	1 982	357	571	928	43	57	50	36	58	47
Catania	1 840	380	545	925	1 916	382	539	921	41	59	50	40	56	48
Livorno	1 394	89	200	289	1 414	96	163	259	13	29	21	14	23	18

Prendendo in esame le cifre del 1898, troviamo, ad esempio, che nel comune di Napoli vi erano 31 analfabeti ogni 100 sposi, e nell'intera provincia ve ne erano 46. La provincia di Roma dava 36 analfabeti su 100 sposi, e il comune capoluogo 17; la provincia di Milano 13 su 100, e il capoluogo 3; la provincia di Torino 5 su 100, e il capoluogo 2; la provincia di Palermo 51 su 100, e il capoluogo 32.

§ V.

Sposi e spose classificati secondo l'età.

Le tavole analitiche pubblicate nel presente volume danno, per ciascun compartimento, la classificazione degli sposi per età, combinata questa notizia con quella dello stato civile.

Per gli sposi si è fatto un primo gruppo di quelli che, nel giorno del loro matrimonio, non avevano ancora compiuti 18 anni, e non avendo raggiunto il limite legale di età per contrarre matrimonio (articolo 55 del Codice civile), avevano ottenuto dal Re la dispensa dall'impedimento di età (articolo 68 Codice civile). Un secondo gruppo è formato di due classi annuali di età degli sposi, cioè di quelli che hanno dichiarato avere 18 anni o 19 anni, e precisamente si è inteso di comprendervi gli individui da 18 anni e un giorno, fino a 19 anni e 365 giorni.

Indi si è proceduto per gruppi di cinque anni, partendo dagli sposi che nel giorno del matrimonio avevano compiuti 20 anni, cioè erano entrati nel ventunesimo, fino a quelli che avevano 24 anni e 365 giorni; e così di seguito per gli altri gruppi quinquennali di età. Per le spose si è fatto un primo gruppo di quelle che non avevano compiuti 15 anni, limite legale d'età prescritto dall'articolo 55 del Codice civile; poi si è proceduto per gruppi di cinque anni, partendo dalle spose che avevano compiuto 15 anni ed erano perciò entrate nel sedicesimo, cioè da 15 anni e un giorno fino a 19 anni e 365 giorni; il secondo gruppo comprende le spose da 20 anni e un giorno a 24 e 365 giorni, cioè le spose che dichiararono avere 20 o 21 o 22 o 23 o 24 anni di età. Analogamente si è proceduto per i gruppi quinquennali successivi. Questo stesso metodo di aggruppamento degli sposi e delle spose per età si è fatto nelle statistiche precedenti del movimento dello stato civile; solo che, per indicare i gruppi si usavano le espressioni: 1° sotto i 18 anni; 2° da 18 a 20; 3° da 20 a 25, e così di seguito per le età più avanzate; ma siccome la ripetizione della medesima cifra in due colonne successive poteva forse lasciare qualche dubbio nell'interpretazione dell'età; così, nelle tavole del 1898 si è preferito adottare le seguenti espressioni: sotto ai 18 anni; di 18 e 19 anni; 20-24; 25-29; 30-34, ecc.

Quest'ultima dizione è adoperata anche nelle statistiche francesi relative ai morti per età; mentre invece per la classificazione degli sposi le intestazioni delle colonne sono conformi a quelle usate nella statistica italiana fino al 1897, cioè: au dessous de 20 ans; de 20 à 25 ans; de 25 à 30 ans, ecc.

Nelle statistiche inglesi per le tavole degli sposi e dei morti per età ogni colonna è intestata con una sola cifra, cioè con quella che indica l'anno compiuto di età degli individui più giovani compresi nel gruppo osservato. Così per gli sposi la classificazione per età è fatta nel seguente modo:

15 —	20 —	25 —	30 —	35 —	ecc.
------	------	------	------	------	------

Nelle statistiche tedesche la classificazione degli sposi per età è fatta in sei gruppi intitolati così: bis 20 Jahre; über 20 bis 30; über 30 bis 40; über 40 bis 50; über 50 bis 60; über 60.

Nel seguente prospetto si sono calcolate le cifre proporzionali degli sposi e delle spose di ciascun gruppo d'età a 10,000 sposi e spose di qualunque età, per l'anno 1898.

Età degli sposi e delle spose nel 1898.

A. CIFRE PROPORZIONALI A 10,000 SPOSI.

Prospetto IX.

COMPARTIMENTI	ETÀ DEGLI SPOSI IN ANNI COMPIUTI												70 ed oltre
	Meno di 18	18 e 19	20-24	25-29	30-34	35-39	40-44	45-49	50-54	55-59	60-64	65-69	
Piemonte	128	3 183	3 486	1 550	677	391	224	143	95	61	34	28
Liguria	109	2 371	3 735	1 918	807	428	276	146	95	48	38	29
Lombardia	40	3 265	4 021	1 363	572	310	177	115	64	45	18	10
Veneto	59	2 780	4 259	1 513	625	320	181	120	65	42	19	17
Emilia	95	2 437	3 706	1 719	856	433	310	197	112	71	39	25
Toscana	2	151	2 941	3 683	1 610	662	332	226	170	92	72	31	28
Marche	69	2 087	4 020	1 854	755	422	308	191	121	77	39	57
Umbria	2	45	1 800	3 659	2 099	990	522	390	235	94	96	47	21
Lazio	4	158	2 285	3 387	1 682	972	608	416	266	113	71	22	16
Abruzzi e Molise . .	6	718	3 715	2 911	1 095	498	309	235	159	141	120	42	51
Campania	5	266	3 278	3 400	1 309	577	344	254	196	143	109	66	53
Puglie	13	165	2 913	3 988	1 283	585	357	252	150	125	89	50	30
Basilicata	10	349	4 482	2 855	816	358	283	218	172	174	143	87	53
Calabrie	2	384	3 921	2 976	1 094	505	357	253	217	120	100	49	22
Sicilia	2	155	2 836	3 759	1 420	663	395	280	183	113	98	47	49
Sardegna	2	54	1 571	3 452	2 298	1 114	577	378	186	192	91	68	17
REGNO	3	170	2 971	3 671	1 477	662	374	250	167	107	78	39	31

B. CIFRE PROPORZIONALI A 10,000 SPOSE.

Segue Prospetto IX.

COMPARTIMENTI	ETÀ DELLE SPOSE IN ANNI COMPIUTI												
	meno di 15	15-19	20-24	25-29	30-34	35-39	40-44	45-49	50-54	55-59	60-64	65-69	70 ed oltre
Piemonte	1	2 222	4 769	1 676	626	298	167	98	68	41	22	10	2
Liguria	1 800	4 513	2 075	824	382	189	125	43	29	6	8	6
Lombardia	1 671	5 587	1 624	540	244	139	90	51	31	13	7	3
Veneto	1 067	5 507	2 165	673	284	131	81	45	23	16	6	2
Emilia	1 235	4 914	1 998	828	427	255	154	95	52	26	13	3
Toscana	1	1 372	4 907	2 072	794	338	195	145	78	56	30	9	3
Marche	881	4 982	2 313	799	410	245	169	111	50	32	4	4
Umbria	1 081	4 322	2 286	1 019	546	301	233	120	54	21	12	5
Lazio	3	1 397	3 865	2 151	1 076	556	463	291	140	36	15	4	3
Abruzzi e Molise . .	3	2 370	4 646	1 587	525	261	182	159	106	78	49	21	13
Campania	3	1 557	4 687	2 010	686	358	225	185	134	73	50	23	9
Puglie	5	2 329	4 575	1 626	532	330	228	146	79	72	49	20	9
Basilicata	5	3 432	4 164	1 009	344	252	250	170	153	114	51	44	12
Calabrie	9	2 733	4 357	1 424	603	309	202	167	101	54	30	10	1
Sicilia	5	3 186	3 751	1 416	564	362	254	189	122	81	46	13	11
Sardegna	1 578	4 062	2 132	975	486	298	217	130	58	48	14	2
REGNO	2	1 889	4 739	1 811	670	339	210	147	90	54	31	12	6

Nel Regno, ogni 10,000 uomini che contrassero matrimonio durante il 1898, se ne contavano: 3 con meno di 18 anni compiuti, 170 di 18 o di 19 anni, 2971 da 20 a non oltre il 25° compleanno, 3671 da 25 a non oltre 30, 1477 da 30 a non oltre 35, 662 da 35 a non oltre 40, 374 da 40 a non oltre 45, 250 da 45 a non oltre 50, 167 da 50 a non oltre 55, 107 da 55 a non oltre 60, 78 da 60 a non oltre 65, 39 da 65 a non oltre 70, e 31 di 70 anni ed oltre.

Gli sposi giovani sono relativamente più numerosi nei compartimenti degli Abruzzi, della Calabria, della Campania e della Basilicata, in confronto a quelli della Lombardia, Veneto, Marche, Umbria e Sardegna.

I compartimenti nei quali sono in maggiori proporzioni gli sposi di età inferiore a 20 anni, hanno anche molti sposi di età avanzata, cioè superiore a 60 anni.

Nel Regno, ogni 10,000 donne che contrassero matrimonio nel 1898, ve n'erano: 2 con meno di 15 anni compiuti, 1889 da 15 anni a non oltre 20, 4739 da 20 a non oltre 25, 1811 da 25 a non oltre 30, 670 da 30 a non oltre 35, 339 da 35 a non oltre 40, 210 da 40 a non oltre 45, 147 da 45 a non oltre 50, 90 da 50 a non oltre 55, 54 da 55 a non oltre 60, 31 da 60 a non oltre 65, 12 da 65 a non oltre 70, e 6 di 70 anni e più.

Le spose di età molto giovane sono numerose particolarmente in Basilicata, Sicilia e Calabria. I compartimenti dell'Italia meridionale e delle isole sono anche quelli che danno un contingente maggiore di spose di età avanzata, cioè al di là dei 50 anni.

Diamo le cifre proporzionali degli sposi e delle spose di ciascun gruppo d'età, divisi in celibi e vedovi, rispetto a 10,000 sposi e spose di qualunque età, divisi pure per stato civile, nei due anni 1897 e 1898.

Età e stato civile degli sposi e delle spose negli anni 1897 e 1898.

CIFRE PROPORZIONALI A 10,000 SPOSI E SPOSE.

Prospetto X.

ANNI COMPIUTI	SU 10,000 SPOSI				SU 10,000 SPOSE			
	1897		1898		1897		1898	
	Celibi	Vedovi	Celibi	Vedovi	Nubili	Vedove	Nubili	Vedove
Meno di 20.	(a) 177	"	(a) 193	"	(b) 2,010	42	(b) 2,006	46
20-24	3,277	130	3,306	139	4,940	570	4,999	605
25-29	3,966	853	3,995	931	1,842	1,323	1,838	1,378
30-34	1,524	1,673	1,457	1,652	643	1,713	609	1,642
35-39	533	1,741	538	1,714	273	1,557	265	1,508
40-44	246	1,542	244	1,474	140	1,408	139	1,348
45-49	139	1,262	133	1,245	85	1,215	80	1,223
50-54	76	948	74	948	42	890	39	906
55-59	37	714	34	719	16	625	16	660
60-64	16	568	16	597	6	390	6	425
65-69	6	340	6	322	2	196	2	185
70 anni e più	3	229	4	259	1	71	1	74
	10,000	10,000	10,000	10,000	10,000	10,000	10,000	10,000

(a) Di cui 3 al di sotto di 18 anni.

(b) Di cui 2 al di sotto di 15 anni.

§ VI.

Sposi e spose classificati secondo l'età media.

Interessa pure di conoscere l'età media degli sposi e delle spose. Siccome lo spoglio fu fatto per gruppi quinquennali di età, per poter calcolare l'età media, si è supposto che tutti gli individui di ciascun gruppo avessero l'età media del gruppo; per esempio, si è supposto che tutti gli sposi in età fra 30 e 35 anni fossero nel loro 32° anno, e tutti quelli compresi fra 35 e 40 anni fossero nel loro 37° anno (1). Lo stesso dicasi per l'età delle spose. Con questo procedimento si sono ottenuti per i tre anni 1896, 1897 e 1898 i valori che seguono:

Età media degli sposi e delle spose negli anni 1896, 1897 e 1898.

Prospetto XI.

ANNI	SPOSI						SPOSE					
	Celibi		Vedovi		Totale		Nubili		Vedove		Totale	
	Anni	Mesi	Anni	Mesi	Anni	Mesi	Anni	Mesi	Anni	Mesi	Anni	Mesi
1896.	27	9	43	3	29	5	24	—	40	2	25	—
1897.	27	6	43	3	29	3	23	11	40	2	24	11
1898.	27	6	43	3	29	2	23	10	40	3	24	9

L'età media degli sposi (uomini), alle prime nozze, è inferiore di circa due anni all'età media di tutti gli sposi, compresi i vedovi; l'età media delle spose nubili è inferiore di un anno a quella calcolata per l'intero gruppo delle spose.

§ VII.

Sposi e spose classificati secondo l'età media e la professione.

La classificazione degli sposi (uomini) è fatta non solo per età e per stato civile ma anche per professioni, in combinazione ai primi due elementi. Calcolando l'età media di ciascun gruppo, col procedimento indicato sopra, si forma il seguente prospetto, nel quale le cifre del 1898 sono confrontate con quelle dell'anno precedente.

(1) A vero dire l'età media di ciascun gruppo quinquennale di età, cadrebbe alla metà del terzo (ossia, per esempio, a 32 anni e 6 mesi, anziché a 32), ma non conoscendosi la ripartizione per età degli sposi se non per anni compiuti, si è creduto preferibile assumere come età media di ciascun gruppo quella dell'intero terzo anno di esso.

Età media degli sposi.

Prospetto XII.

PROFESSIONI O CONDIZIONI	1897				1898			
	CELIBI		VEDOVI		CELIBI		VEDOVI	
	Anni	Mesi	Anni	Mesi	Anni	Mesi	Anni	Mesi
Agricoltori, pastori, giardinieri .	27	..	43	2	26	11	43	..
Marinai, pescatori, barcaioli . .	27	11	42	6	27	6	42	11
Braccianti	28	..	46	1	27	9	43	6
Muratori, fornaciai	26	11	41	3	26	11	41	7
Operai di altre industrie	27	6	40	11	26	11	41	1
Artigiani indipendenti (non sa- lariati)	26	10	41	5	26	8	41	9
Commercianti, direttori di stabi- limenti industriali, albergatori, agenti di cambio	28	4	43	2	28	6	43	10
Impiegati di amministrazioni pubbliche e private	30	3	43	3	30	..	43	9
Avvocati, procuratori, notai, me- dici, farmacisti, ingegneri, geo- metri, professori	31	1	47	3	30	7	46	6
Pittori, scultori, fotografi	27	8	42	4	27	6	42	2
Ufficiali dell'esercito e dell'ar- mata	35	2	45	9	34	2	47	4
Proprietari, capitalisti	29	9	47	11	29	11	48	..
Maestri	30	6	42	10	30	2	43	2
Pensionati	47	7	61	6	46	11	59	8
Altre professioni e professioni non determinate	27	5	43	7	28	2	42	11
TOTALE	27	6	43	3	27	6	43	3
	29.3				29.2			

Gli ufficiali dell'esercito e dell'armata, le persone che esercitano una professione liberale, gli impiegati di amministrazioni pubbliche e private, e in genere tutte le persone alle quali occorrono parecchi anni di studio e di tirocinio per poter ricavare dalla professione esercitata un reddito adeguato alla posizione sociale, come pure i pensionati, si sposano relativamente più tardi.

§ VIII.

Matrimoni fra consanguinei.

Questa indagine, iniziata nel 1865, fu continuata fino a tutto l'anno 1883; poi venne sospesa, perchè la sola indicazione del numero di questi matrimoni non dava lume sufficiente per la questione fisiologica dell'influenza che codeste unioni possono esercitare sulla vitalità e sullo stato fisico della prole. Per avere notizie conclusive, si sarebbe dovuto tener dietro allo sviluppo delle famiglie derivanti da coniugi consanguinei, e queste ulteriori ricerche uscivano fuori dai mezzi consentiti alla statistica ufficiale. Inoltre la statistica dei matrimoni fra congiunti comprendeva allora tanto i matrimoni tra cognati,

quanto quelli tra consanguinei, e nell'indicare il numero dei matrimoni tra cugini, non si distingueva il grado preciso di parentela. Siccome per la legge civile la qualità di cugino non è un impedimento al matrimonio, a togliere il quale occorra una dispensa speciale, mancava ogni mezzo legale per accertarsi che il numero dei matrimoni fra cugini dichiarato dagli uffici comunali di stato civile fosse esatto.

L'indagine fu ripigliata nel 1897 limitatamente però ai matrimoni tra cugini cioè tra fratelli o di sorelle.

Matrimoni celebrati fra consanguinei nell'anno 1898.

Prospetto XIII.

COMPARTIMENTI	MATRIMONI fra consanguinei su 1000 matrimoni — 1897	1898					Totale dei matrimoni	Matrimoni fra consanguinei su 1000 matrimoni
		fra zio e nipote	fra zia e nipote	fra cugini in primo grado	Totale			
Piemonte	10.09	22	1	187	210	22 164	9.47	
Liguria	12.77	12	1	65	78	6 496	12.01	
Lombardia	9.57	17	3	263	283	28 531	9.92	
Veneto	1.62	1	..	25	26	20 685	1.26	
Emilia	1.25	1	..	21	22	15 787	1.39	
Toscana	3.22	2	..	25	27	15 949	1.69	
Marche	1.53	..	1	5	6	6 856	0.88	
Umbria	1.01	1	..	4	5	4 257	1.17	
Lazio	2.06	2	..	13	15	7 287	2.06	
Abruzzi e Molise . .	2.54	2	1	22	25	11 133	2.25	
Campania	1.79	3	3	37	43	22 408	1.92	
Puglie	2.70	3	..	30	33	14 509	2.27	
Basilicata	3.94	2	..	16	18	4 131	4.36	
Calabrie	3.85	6	3	31	40	10 232	3.91	
Sicilia	9.92	53	3	190	246	24 005	10.25	
Sardegna	6.77	9	9	5 167	1.74	
REGNO	5.22	127	16	943	1 086	219 597	4.95	

Nell'anno 1898 si contarono nel Regno 127 matrimoni fra zio e nipote, 16 fra zia e nipote e 943 fra cugini in primo grado. Complessivamente, ogni 1000 matrimoni ne sarebbero stati contratti 4.95 tra consanguinei. Le proporzioni più alte sono date dalla Liguria (12.01), dalla Sicilia (10.25), dalla Lombardia (9.92) e dal Piemonte (9.47); le più basse dalle Marche (0.88), dall'Umbria (1.17), dal Veneto (1.26) e dall'Emilia (1.39). Notiamo che in questi ultimi compartimenti sono anche meno frequenti i matrimoni di vedovi; i quali, al pari dei matrimoni fra consanguinei, trovano ostacolo nella legge canonica. Nell'anno 1897 i matrimoni tra consanguinei furono complessivamente in numero di 1196, vale a dire nella proporzione di 5.22 ogni 1000 matrimoni.

I matrimoni fra zii e nipoti e zie e nipoti furono in numero di 141 nel 1880, di 181 nel 1881, di 171 nel 1882. I matrimoni fra cugini furono 1460 nel 1880, 1438 nel 1881, 1392 nel 1882. Queste ultime tre cifre superano di circa un terzo quelle relative agli anni 1897 e 1898 (1046 nel primo e 943 nel secondo); ma, come si è avvertito testè, in quegli anni si richiedeva soltanto se i coniugi fossero cugini, senza specificarne il grado.

CAPO IV.

NATI

(esclusi i nati-morti).

§ I.

Numero dei nati in rapporto alla popolazione.

Il numero dei nati (esclusi i nati-morti) fu nel 1898 di 1,070,074, il quale, ragguagliato a 1000 abitanti, dà un rapporto di 33.89. Esso è inferiore a quello osservato nei due anni precedenti, come risulta dal seguente prospetto comparativo, da cui rilevasi pure la distribuzione dei nati per compartimenti.

Numero dei nati negli anni 1896, 1897 e 1898.

Prospetto XIV.

COMPARTIMENTI	ANNO 1896		ANNO 1897		ANNO 1898	
	Totale dei nati	Nati per 1000 abitanti	Totale dei nati	Nati per 1000 abitanti	Totale dei nati	Nati per 1000 abitanti
Piemonte	100 417	30.11	99 193	29.58	97 133	28.81
Liguria	30 147	30.77	30 126	30.56	28 872	29.11
Lombardia	142 496	35.23	143 728	35.31	139 672	34.11
Veneto	108 925	35.25	112 137	36.07	104 100	33.28
Emilia	82 904	36.13	84 342	36.62	76 451	33.09
Toscana	80 586	34.82	79 500	34.25	76 329	32.78
Marche	36 021	36.94	37 520	38.38	34 117	34.81
Umbria	21 696	35.79	22 231	36.53	20 322	33.27
Lazio	35 078	34.28	36 919	35.79	35 734	34.36
Abruzzi e Molise	51 929	37.45	51 246	36.83	50 338	36.05
Campania	110 401	35.20	108 971	34.56	110 218	34.77
Puglie	70 882	38.04	75 746	40.24	75 953	39.95
Basilicata	18 884	34.50	19 535	35.58	18 985	34.48
Calabrie	53 037	39.55	51 159	37.98	50 596	37.41
Sicilia	126 600	36.13	124 172	35.04	126 221	35.22
Sardegna	25 502	33.83	25 323	33.38	25 033	32.78
REGNO	1 095 505	35.12	1 101 848	35.11	1 070 074	33.89

Tanto nel 1898, quanto nel 1897, il quoziente di natività più elevato si ebbe nelle Puglie, e a breve distanza, nelle Calabrie, le quali nel 1896 tennero il primo posto. La percentuale più bassa dei nati è data dalla Liguria e dal Piemonte in tutto il triennio 1896-98.

§ II.

Nati classificati secondo i mesi.

I nati (esclusi i nati-morti) negli anni 1896, 1897 e 1898 si distribuiscono come appresso per stagioni e per mesi. Alle cifre assolute aggiungiamo i rapporti dei nati in ciascun mese a 12,000 nati nel corso dell'anno. Le cifre proporzionali sono state calcolate dopo aver ragguagliate le cifre dei nati in ciascun mese ad uno stesso numero di giorni, cioè a 30 (1).

Numero dei nati nei singoli mesi degli anni 1896-97 e 1898.

Prospetto XV.

MESE DELLA NASCITA	NUMERO DEI NATI (esclusi i nati-morti)						MESE del concepimento
	ANNO 1896		ANNO 1897		ANNO 1898		
	Totale	Propor- zione mensile su 12 000	Totale	Propor- zione mensile su 12 000	Totale	Propor- zione mensile su 12 000	
Marzo	105 582	1 137	103 413	1 104	98 040	1 078	Giugno.
Aprile	94 859	1 056	94 131	1 039	87 833	998	Luglio.
Maggio	91 683	988	91 771	980	87 683	964	Agosto.
Giugno	81 061	902	86 242	952	80 061	909	Settembre.
Luglio	84 294	908	87 186	931	82 980	912	Ottobre.
Agosto	88 648	955	88 862	949	85 351	938	Novembre.
Settembre	90 131	1 003	90 231	996	88 144	1 001	Dicembre.
Ottobre	89 116	960	90 605	967	89 683	986	Gennaio.
Novembre	88 735	988	89 717	990	86 066	978	Febbraio.
Dicembre	85 250	918	89 666	957	82 879	911	Marzo.
Gennaio	99 466	1 072	97 687	1 043	106 124	1 166	Aprile.
Febbraio	96 680	1 113	92 337	1 092	95 230	1 159	Maggio.
TOTALE . . .	1 095 505	12 000	1 101 848	12 000	1 070 074	12 000	

Il maggior numero dei nati si ebbe nel 1898 in gennaio, febbraio e marzo; il che significa che nei mesi di aprile, maggio e giugno dell'anno precedente furono più numerosi i concepimenti. Meno frequenti sono invece le nascite nei mesi estivi di giugno e di luglio, come pure nel dicembre, il che corrisponde ad un minor numero di concepimenti nel settembre, nell'ottobre e nel marzo.

§ III.

Nati classificati secondo il sesso.

I nati (esclusi i nati-morti) nell'anno 1898 dividonsi, secondo il sesso, in 549,930 maschi e 520,144 femmine; ogni 1000 femmine si ebbero 1,057 nati maschi. Ogni 1000 nati di sesso femminile si ebbero nei nove anni 1862-70 1,064 maschi, nel decennio 1871-80 1,058 maschi, nel decennio 1881-90 1,059, e nei sette anni 1891-97 1,057.

(1) Veggansi le spiegazioni date a pag. xiv.

§ IV.

Nati classificati secondo la filiazione legittima ed illegittima.

Volendosi distinguere i nati secondo che la filiazione era legittima od illegittima, si trova una difficoltà nel fatto, che un certo numero di bambini sono *esposti* nelle ruote annesse agli ospizi dei trovatelli, ovvero sono abbandonati in luogo pubblico, senza che si sappia se sono figli di persone unite in matrimonio. Perciò, fino a tutto il 1883, si dividevano in *legittimi*, *illegittimi* ed *esposti*, ed in questa terza categoria si sarebbero dovuti collocare solamente i bambini di origine ignota, trovati esposti nelle ruote o in altro luogo. Ma siccome le cifre segnate sotto la rubrica *esposti*, apparivano per molti Comuni troppo grandi, in confronto a quelle di altri Comuni che si trovavano in condizioni sociali molto simili, si aveva motivo di dubitare che sotto il nome di esposti si comprendessero per alcuni Comuni tutti quanti i bambini ricoverati nel brefotrofio, anche quando l'Amministrazione sapeva che erano illegittimi.

Per evitare queste differenze d'interpretazione, i nati nel 1884 e negli anni susseguenti furono ripartiti in tre categorie alquanto diverse da quelle adottate prima; in modo da avere in una prima rubrica il numero dei legittimi, in una seconda il numero degli illegittimi riconosciuti nell'atto di nascita da uno o da entrambi i genitori, ed in una terza rubrica, complessivamente, il numero degli illegittimi non riconosciuti nell'atto di nascita dai genitori e quello dei nati di stato civile ignoto. Gli iscritti nella terza categoria rappresentano con approssimazione il numero dei bambini, per l'allevamento dei quali deve provvedere la carità pubblica, mentre quasi tutti gli illegittimi riconosciuti dai genitori sono allevati in famiglia a cura di questi ultimi.

È possibile che fra i bambini di stato civile ignoto, che abbiamo compreso nella stessa categoria degli illegittimi non riconosciuti, alcuni siano figli di persone unite in matrimonio; ma è lecito ritenere che il numero di questi sia piccolissimo; e come abbiamo fatto negli scorsi anni, continueremo a sommare i nati iscritti nella seconda con quelli della terza categoria, per formare la cifra più verosimile delle nascite illegittime. Questo totale potrà essere maggiore di quello reale, ma di una quantità assai piccola.

Nel prospetto XVI è indicato il numero dei nati legittimi, quello degli illegittimi riconosciuti almeno da uno dei genitori e quello degli illegittimi non riconosciuti e degli esposti negli anni 1872, 1877, 1882, e dal 1887 al 1898. Nella stessa tavola sono indicate anche le cifre proporzionali dei nati legittimi e di quelli illegittimi od esposti, ogni 100 nati, e le cifre proporzionali dei maschi per 100 femmine, sia fra i nati legittimi, sia fra gli illegittimi riconosciuti, sia fra gli illegittimi non riconosciuti e gli esposti.

Numero e sesso dei nati legittimi ed illegittimi negli anni 1872-98.

Prospetto XVI.

ANNI	TOTALE dei nati (esclusi i nati-morti)	NUMERO dei nati legittimi			NUMERO DEI NATI ILLEGITTIMI ED ESPOSTI									PER 100 NATI		Maschi legittimi per 100 femmine legittime	Maschi illegittimi riconosciuti per 100 femmine	Maschi illegittimi non riconosciuti per 100 femmine
					Complesso			Illegittimi riconosciuti			Illegittimi non riconosciuti e nati di stato civile ignoto (1)			Legittimi	Illegittimi e nati di stato civile ignoto			
		Totale	Maschi	Femmine	Totale	Maschi	Femm.	Totale	Maschi	Femm.	Totale	Maschi	Femm.					
1872	1 020 682	949 775	489 963	459 812	70 907	36 340	34 567	37 062	19 311	17 751	33 845	17 029	16 816	93.05	6.95	107	109	101
1877	1 029 037	954 913	492 129	462 784	74 124	37 738	36 386	46 149	23 828	22 321	27 975	13 910	14 065	92.80	7.20	106	107	99
1882	1 061 094	981 451	504 962	476 489	79 643	40 752	38 891	50 649	26 184	24 465	28 994	14 568	14 426	92.49	7.51	106	107	101
1887	1 152 906	1 067 002	548 887	518 115	85 904	44 049	41 855	50 561	26 414	24 147	35 343	17 635	17 708	92.55	7.45	106	109	100
1888	1 119 563	1 037 150	533 054	504 096	82 413	42 027	40 386	48 301	24 977	23 324	34 112	17 050	17 062	92.64	7.36	106	107	100
1889	1 149 197	1 064 798	548 197	516 601	84 399	43 283	41 116	49 568	25 722	23 846	34 831	17 561	17 270	92.66	7.34	106	108	102
1890	1 083 103	1 004 255	516 281	487 974	78 848	40 097	38 751	46 104	23 741	22 363	32 744	16 356	16 388	92.72	7.28	106	106	100
1891	1 132 139	1 052 098	541 007	511 091	80 041	40 811	39 230	47 007	24 348	22 659	33 034	16 463	16 571	92.93	7.07	106	107	99
1892	1 110 573	1 032 617	530 986	501 631	77 956	39 801	38 155	45 990	23 820	22 170	31 966	15 981	15 985	92.98	7.02	106	107	100
1893	1 126 296	1 048 190	539 337	508 853	78 106	39 739	38 367	45 311	23 263	22 048	32 795	16 476	16 319	93.07	6.93	106	106	101
1894	1 102 935	1 028 242	528 444	499 798	74 693	37 968	36 725	43 502	22 413	21 089	31 191	15 555	15 636	93.23	6.77	105	106	99
1895	1 092 102	1 021 563	525 332	496 231	70 539	36 146	34 393	40 292	20 985	19 307	30 247	15 161	15 086	93.54	6.46	106	109	100
1896	1 095 505	1 025 227	526 747	498 480	70 278	36 148	34 130	40 088	21 002	19 086	30 190	15 146	15 044	93.58	6.42	106	110	101
1897	1 101 848	1 031 649	530 891	500 758	70 199	35 763	34 436	41 366	21 363	20 003	28 833	14 400	14 433	93.63	6.37	106	107	100
1898	1 070 074	1 002 812	515 417	487 395	67 262	34 513	32 749	38 900	20 238	18 662	28 362	14 275	14 087	93.71	6.29	106	108	101

(1) Fino a tutto il 1883 sono compresi in questa rubrica i nati di stato civile ignoto immessi nelle ruote, od esposti pubblicamente, e una parte dei nati illegittimi allevati a spese delle amministrazioni comunali e provinciali; per gli anni 1884-98 vi sono compresi i nati di stato civile ignoto perché trovatelli od esposti e gli illegittimi non riconosciuti dai genitori, e nella rubrica " illegittimi riconosciuti ", i figli naturali riconosciuti all'atto di nascita da uno o da entrambi i genitori.

La proporzione degli illegittimi sul totale dei nati è venuta crescendo dal 1872 al 1883, dopo il quale anno si osserva nuovamente una graduale diminuzione. Infatti, nel 1872, ogni 100 nati se ne contarono 6.95 fra illegittimi ed esposti, mentre nel 1883 se ne contarono 7.75; nel 1893 6.93, nel 1897 6.37 e nel 1898 6.29. La diminuzione che si osserva dal 1883 in poi è avvenuta tanto nel gruppo degli illegittimi riconosciuti dai genitori, quanto in quello dei non riconosciuti e degli esposti.

Nel seguente prospetto è dato il numero dei nati illegittimi riconosciuti da uno o da entrambi i genitori, e il numero degli illegittimi non riconosciuti, coi quali ultimi sono sommati anche gli esposti nelle ruote o in luogo pubblico, per ciascun compartimento e per ognuno dei tre anni corsi dal 1896 al 1898. Il compartimento dell'Emilia fu diviso in due parti, cioè in un gruppo formato dalle provincie di Parma, Piacenza, Modena e Reggio, al quale si è conservata la denominazione di Emilia, ed in un secondo gruppo che comprende le provincie di Bologna, Ferrara, Forlì e Ravenna, al quale si è dato il nome di Romagna. Oltre le cifre assolute, sono date anche le cifre proporzionali di ciascuna categoria di nati illegittimi a 1000 nati vivi, sia legittimi, sia illegittimi, negli stessi anni.

Nati illegittimi riconosciuti da uno o da entrambi i genitori, nati

	PIEMONTE	LIGURIA	LOMBARDIA	VENETO	EMILIA (Piacenza, Parma, Modena e Reggio)	ROMAGNA (Bologna, Ferrara, Forlì e Ravenna)	TOSCANA	
1896 .	Illegittimi riconosciuti . .	1 379	728	1 232	3 997	1 140	7 575	3 842
	Nati illegittimi non riconosciuti e di stato civile ignoto	1 804	960	2 601	2 400	1 229	1 496	2 185
1897 .	Illegittimi riconosciuti . .	1 233	776	1 431	4 309	1 131	7 772	3 759
	Nati illegittimi non riconosciuti e di stato civile ignoto	1 702	893	2 354	2 212	1 257	1 426	2 136
1898 .	Illegittimi riconosciuti . .	1 517	679	1 539	4 027	981	6 737	3 706
	Nati illegittimi non riconosciuti e di stato civile ignoto	1 634	844	2 091	2 137	1 154	1 377	2 290

A. CIFRE

B CIFRE PROPORZIONALI

1896 .	Illegittimi riconosciuti . .	13.73	24.15	8.65	36.69	28.77	175.03	47.68
	Nati illegittimi non riconosciuti e di stato civile ignoto	17.97	31.84	18.25	22.03	31.01	34.57	27.11
TOTALE dei nati illegittimi e di stato civile ignoto		31.70	55.99	26.90	58.72	59.78	209.60	74.79
1897 .	Illegittimi riconosciuti . .	12.43	25.76	9.96	38.43	28.18	175.79	47.28
	Nati illegittimi non riconosciuti e di stato civile ignoto	17.16	29.64	16.38	19.73	31.32	32.25	26.87
TOTALE dei nati illegittimi e di stato civile ignoto		29.59	55.40	26.34	58.16	59.50	208.04	74.15
1898 .	Illegittimi riconosciuti . .	15.62	23.52	11.02	38.68	26.79	169.12	48.55
	Nati illegittimi non riconosciuti e di stato civile ignoto	16.82	29.23	14.97	20.53	31.52	34.57	30.00
TOTALE dei nati illegittimi e di stato civile ignoto		32.44	52.75	25.99	59.21	58.31	203.69	78.55

illegittimi non riconosciuti ed esposti, classificati per compartimenti.

Prospetto XVII.

MARCHE	UMBRIA	LAZIO	ABRUZZI E MOLISE	CAMPANIA	PUGLIE	BASILICATA	CALABRIE	SICILIA	SARDEGNA	REGNO
--------	--------	-------	------------------------	----------	--------	------------	----------	---------	----------	-------

ASSOLUTE.

2 821	2 128	6 183	907	1 426	853	312	1 219	2 895	1 451	40 088
936	1 121	1 501	1 174	3 010	1 470	476	2 124	5 098	605	30 190
2 859	2 089	6 844	1 011	1 479	866	353	1 180	2 978	1 296	41 366
912	1 053	1 520	1 060	2 981	1 505	392	2 008	4 788	634	28 833
2 602	1 823	6 344	849	1 525	926	372	1 131	2 902	1 240	38 900
833	1 067	1 434	1 141	2 946	1 605	330	2 036	4 790	653	28 362

A 1000 NATI.

78.32	98.08	176.26	17.47	12.92	12.03	16.52	22.98	22.87	56.90	36.59
25.98	51.67	42.79	22.61	27.26	20.74	25.21	40.05	40.27	23.72	27.56
104.30	149.75	219.05	40.08	40.18	32.77	41.73	63.03	63.14	80.62	64.15
76.20	93.97	185.38	19.73	13.57	11.43	18.07	23.07	23.98	51.18	37.54
24.31	47.37	41.17	20.68	27.36	19.87	20.07	39.25	38.56	25.04	26.17
100.51	141.34	226.55	40.41	40.93	31.30	38.14	62.32	62.54	76.22	63.71
76.27	89.71	177.53	16.87	13.84	12.19	19.59	22.35	22.99	49.53	36.35
24.42	52.50	40.13	22.67	26.73	21.13	17.38	40.24	37.95	26.09	26.50
100.69	142.21	217.66	39.54	40.57	33.32	36.97	62.59	60.94	75.62	62.85

Popolazione. Movimento dello stato civile.

Hanno proporzioni più elevate di nati illegittimi le provincie della Romagna (Bologna, Ferrara, Forlì e Ravenna), la provincia di Roma e quella di Perugia; le proporzioni minori corrispondono ai compartimenti della Lombardia e del Piemonte. Così nel 1898, ogni 100 nati ne furono dichiarati illegittimi 20 nelle provincie della Romagna, 22 in quella di Roma, 14 in quella di Perugia; al contrario nella Lombardia si ebbero 2.6 illegittimi su 100 nati e nel Piemonte 3. Le statistiche degli anni precedenti danno proporzioni poco differenti da quelle relative all'anno 1898.

Si è visto che in quest'ultimo anno la proporzione degli illegittimi è stata, nel Regno, di 6.29 per 100 nati. Di essi, 3.64 per cento nati erano stati riconosciuti dai genitori e 2.65 erano illegittimi non riconosciuti ed esposti. Gli illegittimi riconosciuti nella Lombardia sono appena nel rapporto di 1.10 per 100 nati, mentre nella Romagna arrivano a 16.91 e nella provincia di Roma a 17.75 per 100.

È probabile che nelle provincie della Romagna, di Roma e dell'Umbria, le quali facevano parte dell'antico Stato Pontificio, siano più frequenti che altrove i matrimoni celebrati col solo rito religioso, quantunque dal 1866 in poi sia riconosciuto legalmente valido il solo matrimonio civile; ma non sappiamo quanti siano in ciascun compartimento i matrimoni religiosi in confronto a quelli civili (1).

Si adduce anche a spiegazione di questo fatto la circostanza che in parecchi comuni, i quali hanno una circoscrizione territoriale assai estesa, ad esempio in Ravenna, i braccianti poveri che dimorano in frazioni lontane dal centro in cui ha sede l'ufficio municipale, per evitare la perdita di tempo e le spese che importano gli atti di pubblicazione e di celebrazione del matrimonio civile, si accontentano del matrimonio religioso, che possono fare nella parrocchia di campagna più vicina al luogo di loro abituale dimora. Il matrimonio civile viene spesso contratto dopo la nascita del primo o del secondo figlio, o in seguito a cambiamento di residenza. I fatti a cui qui si accenna si verificano anche in altre provincie del Regno.

(1) Si possono vedere le discussioni fatte nella Giunta centrale di statistica (*Annali di statistica*, anno 1877, serie I, volume 9 - *Idem* 1880, serie II, volume 15) circa la statistica dei matrimoni civili confrontata con quella dei matrimoni religiosi.

Nel maggio 1898 il Governo deliberò di concedere soccorsi alle famiglie bisognose dei militari richiamati in servizio, nella misura giornaliera di lire 0.50 per la moglie e di lire 0.25 per ogni figlio di età inferiore ai 15 anni nei comuni capoluoghi di provincia e di lire 0.40 e 0.20 rispettivamente negli altri comuni (*Gazzetta Ufficiale* del Regno, 21 maggio 1898, n. 118). La domanda di questo sussidio doveva essere accompagnata da certificato del Sindaco che attestasse la legalità del matrimonio e che il sostentamento della famiglia proveniva esclusivamente o per la massima parte dal prodotto del lavoro del militare richiamato.

Su 56,000 richiamati, in età fra 23 e 25 anni, 15,455 furono riconosciuti in condizione di aver diritto al soccorso (cioè coniugati e bisognosi). Inoltre 1145 militari, avendo contratto matrimonio col solo vincolo religioso, chiesero ed ottennero di celebrare il matrimonio civile, onde mettersi nelle condizioni volute per la concessione dei soccorsi; altri 161 non credettero o non poterono contrarre matrimonio civile. Pertanto su circa 16,000 individui di povera condizione, che fra 23 e 25 anni d'età si erano già costituita una famiglia, 1300 non avevano regolarizzata la loro unione, e per la massima parte di essi bastò il tenue sussidio concesso dallo Stato per indurli a dare un regolare assetto al loro stato civile. Nella sola provincia di Roma i richiamati ammogliati furono in numero di 404, dei quali 248 avevano contratto matrimonio civile e 156 l'avevano celebrato col solo vincolo religioso. In seguito alle sollecitazioni fatte dal Comitato provinciale di soccorso e ad un premio modesto di lire 20 concesso ai più bisognosi, di questi 156 matrimoni se ne regolarizzarono 147. Circa la Statistica dei matrimoni civili in confronto di quelli religiosi, si vedano gli atti della Commissione per la Statistica giudiziaria (Sessione del luglio 1899).

Altre circostanze che possono spiegare per alcune provincie il maggior numero di matrimoni celebrati unicamente col rito religioso, in confronto dei matrimoni civili, sono le difficoltà che talvolta s'incontrano nel procurarsi i documenti prescritti; l'esservi impedimenti da cui il Governo non può, o crede che non sia il caso di dispensare; la certezza di perdere diritti a pensione che si conservano solo finchè duri lo stato di vedovanza; i divieti portati dalle leggi militari; il non avere potuto ottenere il consenso degli ascendenti, del quale si può più agevolmente far senza dinanzi alla legge canonica.

§ V.

Legittimazioni.

Si è detto che nel 1898 vi furono 67,262 nati illegittimi, dei quali 38,900 furono riconosciuti, nell'atto di nascita, almeno da uno dei genitori, e 28,362 non furono riconosciuti. Si è anche notato che in parecchie provincie la natività illegittima è alta, perchè molte unioni non sono dapprincipio legalizzate col rito civile.

Per altro, questo inconveniente è attenuato dal fatto che non poche unioni sono regolarizzate dopo alcuni anni, con che viene legittimato anche lo stato civile della prole. Difatti nel 1898 furono legittimati 22,659 figli naturali. Di questi, 12,184 erano maschi e 10,475 femmine: cioè per ogni 100 femmine si hanno 116 maschi legittimati. Siccome nelle nascite illegittime si contano in media 104 maschi ogni 100 femmine, così la legittimazione è relativamente più frequente pei maschi che non per le femmine.

Se si confronta il numero delle legittimazioni avvenute nel 1898 col numero delle nascite illegittime avvenute nello stesso anno, si trova che per 1000 nascite illegittime vi furono 337 legittimazioni. Se poi il confronto si fa colla cifra degli illegittimi riconosciuti all'atto di nascita almeno da uno dei genitori, (ed è la categoria di nati alla quale appartengono quasi tutti i legittimati per matrimonio successivo dei genitori) allora la proporzione risulta nel 1898 di 582.

La notizia circa il numero annuo degli atti di legittimazione che avvengono in ciascun comune fu richiesta nei modelli statistici che servono per la compilazione del *movimento dello Stato Civile* a cominciare dal 1891.

I figli naturali legittimati dai genitori furono 19,777 nel 1891, 21,557 nel 1892, 22,683 nel 1893, 22,913 nel 1894, 24,282 nel 1895, 25,387 nel 1896, 23,596 nel 1897 e 22,659 nel 1898. Si è visto che dal 1883 in poi è venuto diminuendo il numero dei nati illegittimi riconosciuti nell'atto di nascita; è invece cresciuto il numero dei fanciulli legittimati per susseguente matrimonio dei genitori. Si può argomentare dall'andamento delle cifre che i matrimoni contratti col solo rito religioso sono in diminuzione e che molte coppie unite con questo solo rito hanno riconosciuto più tardi la necessità di legalizzarlo col matrimonio civile.

Seguono le cifre assolute e proporzionate pei singoli compartimenti.

Numero dei figli naturali legittimati negli anni 1896-97-98.

Prospetto XVIII.

COMPARTIMENTI	NUMERO DEI FIGLI NATURALI LEGITTIMATI PER SUSSEGUENTE MATRIMONIO O PER REGIO DECRETO			CIFRE PROPORZIONALI DEI FANCIULLI LEGITTIMATI A 1000 NATI ILLEGITTIMI ED ESPOSTI		
	Cifre assolute			1896	1897	1898
	1896	1897	1898			
Piemonte	404	418	350	127	142	411
Liguria	456	374	426	270	224	280
Lombardia	679	757	665	177	200	183
Veneto	2 634	2 492	2 754	412	382	447
Piacenza, Parma, Modena e Reggio	935	945	875	395	396	410
Romagna	5 600	4 961	4 738	617	539	584
Toscana	3 022	2 894	2 427	501	491	405
Marche	2 399	1 782	1 613	639	473	470
Umbria	1 566	1 710	1 468	482	544	508
Lazio	2 647	3 002	2 800	344	359	360
Abruzzi e Molise	558	471	579	268	227	291
Campania	988	702	874	223	157	195
Puglie	328	269	348	141	113	137
Basilicata	55	50	45	70	67	64
Calabrie	350	237	243	105	74	77
Sicilia	2 055	1 905	1 923	257	245	250
Sardegna	711	627	531	346	325	281
REGNO . . .	25 387	23 596	22 659	361	336	337

In generale gli atti di legittimazione, così come quelli di riconoscimento della prole illegittima, sono numerosi particolarmente nelle provincie dell'Italia centrale, nelle quali è molto alta la natività illegittima.

CAPO V.

NATI-MORTI.

§ I.

Numero dei nati-morti in rapporto al totale dei nati.

I nati-morti (ossia i bambini partoriti morti, ma non quelli che hanno dato segno di vita dopo l'atto del parto, quantunque siano morti prima che ne fosse stata fatta la dichiarazione di nascita all'ufficiale di stato civile) sommarono nel 1898 a 45,092 (25,532 maschi e 19,560 femmine), ciò che corrisponde a 4.04 ogni 100 nati d'ambo i sessi, compresi i nati-morti. Il rapporto fu alquanto più alto tra i maschi (4.44) che tra le femmine (3.62).

Le cifre seguenti indicano la proporzione fra i nati-morti e il totale dei nati e nati-morti, negli anni 1896, 1897 e 1898, per ciascun compartimento.

Numero dei nati-morti negli anni 1896-97-98.

Prospetto XIX.

COMPARTIMENTI	ANNO 1896		ANNO 1897		ANNO 1898		NATI-MORTI PER 100 NATI (compresi i nati-morti)		
	Nati-vivi e nati-morti	Nati-morti	Nati-vivi e nati-morti	Nati-morti	Nati-vivi e nati-morti	Nati-morti	1896	1897	1898
Piemonte.	104 608	4 191	103 218	4 025	101 066	3 933	4 01	3.90	3.89
Liguria.	31 612	1 465	31 644	1 518	30 280	1 408	4.63	4.80	4 65
Lombardia	148 055	5 559	149 262	5 534	145 078	5 406	3.75	3.71	3.73
Veneto.	112 690	3 765	116 237	4 100	107 895	3 795	3.34	3.53	3.52
Emilia	86 349	3 445	87 890	3 548	79 594	3 143	3.99	4.04	3.95
Toscana	84 047	3 461	82 821	3 321	79 504	3 175	4.12	4.01	3.99
Marche.	37 602	1 581	39 172	1 652	35 608	1 491	4.20	4.22	4.19
Umbria	22 762	1 066	23 293	1 062	21 287	965	4.68	4.56	4.53
Lazio	37 095	2 017	39 082	2 163	37 789	2 055	5.44	5.53	5.44
Abruzzi e Molise	53 954	2 025	53 339	2 093	52 296	1 958	3.75	3.92	3.74
Campania	115 989	5 588	114 549	5 578	115 757	5 539	4.82	4.87	4.79
Puglie	74 128	3 246	79 240	3 494	79 443	3 490	4.38	4.41	4.39
Basilicata	19 781	897	20 431	896	19 845	860	4.53	4.39	4.33
Calabrie	55 095	2 058	53 178	2 019	52 541	1 945	3.74	3.80	3.70
Sicilia	131 760	5 160	129 472	5 300	131 337	5 116	3.92	4.09	3.90
Sardegna.	26 342	840	26 152	829	25 846	813	3.19	3.17	3.15
REGNO	1 141 869	46 364	1 148 980	47 132	1 115 166	45 092	4.06	4.10	4.04

Il rapporto dei nati morti a 100 nati, compresi i nati morti, è alto nel Lazio; molto basso invece nella Sardegna, nelle Calabrie, negli Abruzzi, nel Veneto e nella Lombardia. Esso è venuto crescendo a cominciare dal 1863, nel quale anno si iniziò questa indagine. Nel 1863, sopra 1000 abitanti si contarono solamente 0.84 nati-morti; nel 1880 il rapporto arrivava ad 1.08 e nel 1898 ad 1.43. A priori era da supporre che dovesse avvenire il fatto opposto, e ciò per più motivi. Anzitutto è diminuita nel frattempo la mortalità generale e più particolarmente la mortalità infantile, mentre si è mantenuto quasi invariato il quoziente di natività. In secondo luogo la proporzione dei nati-morti sul totale dei nati è maggiore fra gli illegittimi che non fra i legittimi; e siccome il numero dei primi dal 1883 in poi è venuto scemando, da quell'anno si sarebbe dovuto notare una diminuzione anche nella cifra dei nati-morti. Inoltre, nei primi anni del periodo di osservazione, si avevano molti nati-morti fra i bambini esposti nelle ruote pei trovatelli (785 nel 1864, 666 nel 1865) e le ruote erano allora aperte in quasi tutte le provincie, mentre più tardi si vennero abolendo ed ora esistono soltanto in pochi comuni dell'Italia meridionale.

Probabilmente l'aumento è dovuto in molta parte alla maggiore diligenza delle levatrici e delle famiglie nel denunziare all'ufficiale di stato civile i bambini nati-morti, mentre molti di essi passavano prima inosservati, come semplici aborti; ma siccome l'aumento è divenuto sempre più sensibile, conviene ammettere che in parte corrisponda ad un fatto reale. Ciò può dipendere, sia da una maggior diffusione dell'alcoolismo e della sifilide, che sono cause predisponenti agli aborti e ai parti prematuri, sia dall'incremento di alcune industrie nelle quali sono occupate molte operaie che continuano a recarsi al lavoro, anche quando sono in istato di gravidanza inoltrata.

§ II.

Nati-morti classificati secondo i mesi.

Diamo la distribuzione dei nati-morti per mesi, e aggiungiamo alle cifre assolute i rapporti a 12,000, calcolati col solito metodo; supponendo, cioè, che tutti i mesi siano composti di 30 giorni (1).

Numero dei nati-morti nei singoli mesi degli anni 1896-97-98.

Prospetto XX.

M E S I	N U M E R O D E I N A T I - M O R T I					
	A N N O 1896		A N N O 1897		A N N O 1898	
	Totale	Proporzione mensile su 12 000	Totale	Proporzione mensile su 12 000	Totale	Proporzione mensile su 12 000
Marzo	4 354	1 108	4 294	1 072	3 990	1 040
Aprile	3 936	1 035	3 934	1 015	3 743	1 009
Maggio	3 669	934	3 866	965	3 568	930
Giugno	3 423	900	3 515	906	3 501	943
Luglio	3 462	881	3 573	892	3 430	894
Agosto	3 480	886	3 535	882	3 421	892
Settembre	3 445	906	3 635	937	3 386	912
Ottobre	3 734	951	3 755	937	3 620	944
Novembre	3 866	1 017	4 103	1 058	3 747	1 010
Dicembre	4 151	1 056	4 387	1 095	4 152	1 083
Gennaio	4 586	1 167	4 391	1 096	4 343	1 133
Febbraio	4 258	1 159	4 144	1 145	4 191	1 210
TOTALE	46 364	12 000	47 132	12 000	45 092	12 000

I mesi nei quali sono più numerosi i nati-morti sono il gennaio ed il febbraio, mentre la massima natività avviene in febbraio ed in marzo; questa differenza si spiega forse col fatto che molti sono nati morti appunto perchè venuti in luce prima del termine normale della gestazione.

(1) Veggansi le spiegazioni date a pag. xiv.

§ III.

**Nati-morti classificati secondo il sesso e secondo la filiazione
legittima od illegittima.**

Distinguendo i nati-morti secondo la filiazione legittima od illegittima, abbiamo, per il complesso del Regno e per ciascuno degli ultimi tre anni, le cifre seguenti:

Numero dei nati-morti classificati secondo il sesso e la filiazione negli anni 1896-97-98.

Prospecto XXI.

	NUMERO EFFETTIVO			CIFRE PROPORZIONALI a 100 nati-morti			CIFRE PROPORZIONALI a 100 nati (compresi i nati-morti)		
	Totale	Maschi	Femmine	Totale	Maschi	Femmine	Totale	Maschi	Femmine
Anno 1896.									
Legittimi	42 369	24 046	18 323	91.38	91.73	90.94	3.97	4.37	3.55
Nati illegittimi e di stato civile ignoto	3 995	2 169	1 826	8.62	8.27	9.06	5.38	5.66	5.08
TOTALE . . .	46 364	26 215	20 149	100.00	100.00	100.00	4.06	4.45	3.65
Anno 1897.									
Legittimi	43 094	24 276	18 818	91.43	91.79	90.97	4.01	4.37	3.62
Nati illegittimi e di stato civile ignoto	4 038	2 170	1 868	8.57	8.21	9.03	5.44	5.72	5.15
TOTALE . . .	47 132	26 446	20 686	100.00	100.00	100.00	4.10	4.46	3.72
Anno 1898.									
Legittimi	41 305	23 450	17 855	91.60	91.85	91.28	3.96	4.35	3.53
Nati illegittimi e di stato civile ignoto	3 787	2 082	1 705	8.40	8.15	8.72	5.33	5.69	4.95
TOTALE . . .	45 092	25 532	19 560	100.00	100.00	100.00	4.04	4.44	3.62

La percentuale dei nati-morti è maggiore fra i nati illegittimi e di stato civile ignoto che fra i legittimi. Questa maggiore proporzione di nati-morti si osserva specialmente fra gli illegittimi di sesso femminile.

Nel prospecto che viene appresso è indicato come si distribuissero fra i diversi compartimenti i nati-morti durante gli anni 1896-98, avuto riguardo alla legittimità loro.

Numero dei nati-morti legittimi ed illegittimi negli anni 1896-97-98.

Prospetto XXII.

COMPARTIMENTI	NUMERO DEI NATI-MORTI														
	ANNO 1896					ANNO 1897					ANNO 1898				
	Totale	Legittimi	Nati illegittimi e di stato civile ignoto	Per 100 nati-morti		Totale	Legittimi	Nati illegittimi e di stato civile ignoto	Per 100 nati-morti		Totale	Legittimi	Nati illegittimi e di stato civile ignoto	Per 100 nati-morti	
				Legittimi	Nati illegittimi e di stato civile ignoto				Legittimi	Nati illegittimi e di stato civile ignoto				Legittimi	Nati illegittimi e di stato civile ignoto
Piemonte.	4 191	3 921	270	93.56	6.44	4 025	3 750	275	93.17	6.83	3 933	3 660	273	93.06	6.94
Liguria	1 465	1 299	166	88.67	11.33	1 518	1 342	176	88.41	11.59	1 408	1 228	180	87.22	12.78
Lombardia	5 559	5 302	257	95.38	4.62	5 534	5 247	287	94.81	5.19	5 406	5 133	273	94.95	5.05
Veneto	3 765	3 436	329	91.26	8.74	4 100	3 722	378	90.78	9.22	3 795	3 466	329	91.33	8.67
Emilia	3 445	2 903	542	84.27	15.73	3 548	3 075	473	86.67	13.33	3 143	2 655	488	84.47	15.53
Toscana	3 461	3 104	357	89.69	10.31	3 321	3 028	293	91.18	8.82	3 175	2 919	256	91.94	8.06
Marche	1 581	1 395	186	88.24	11.76	1 652	1 429	223	86.50	13.50	1 491	1 314	177	88.13	11.87
Umbria	1 066	903	163	84.71	15.29	1 062	890	172	83.80	16.20	965	813	152	84.25	15.75
Lazio	2 017	1 551	466	76.90	23.10	2 163	1 642	521	75.91	24.09	2 055	1 559	496	75.86	24.14
Abruzzi e Molise	2 025	1 950	75	96.30	3.70	2 093	2 002	91	95.65	4.35	1 958	1 879	79	95.97	4.03
Campania	5 588	5 285	303	94.58	5.42	5 578	5 245	333	94.03	5.97	5 539	5 213	326	94.11	5.89
Puglie	3 246	3 088	158	95.13	4.87	3 494	3 352	142	95.94	4.06	3 490	3 346	144	95.87	4.13
Basilicata	897	861	36	95.99	4.01	896	856	40	95.54	4.46	860	823	37	95.70	4.30
Calabrie	2 058	1 895	163	92.08	7.92	2 019	1 866	153	92.42	7.58	1 945	1 809	136	93.01	6.99
Sicilia	5 160	4 718	442	91.43	8.57	5 300	4 919	381	92.81	7.19	5 116	4 754	362	92.92	7.08
Sardegna.	840	758	82	90.24	9.76	829	729	100	87.94	12.06	813	734	79	90.28	9.72
REGNO	46 364	42 369	3 995	91.38	8.62	47 132	43 094	4 038	91.43	8.57	45 092	41 305	3 787	91.60	8.40

Il compartimento che dà il maggior numero di nati-morti illegittimi in confronto dei legittimi è il Lazio; gli Abruzzi e le Puglie quelli per contro in cui il numero dei nati-morti illegittimi fu minore.

CAPO VI.

FECONDITÀ DELLA POPOLAZIONE.

Si dice fecondità della popolazione il rapporto fra il numero dei nati, compresi i nati-morti, e la popolazione medesima. Nel 1898 questo rapporto fu di 3.53 concepimenti per 100 abitanti e nel 1897 di 3.66. Per altro esso varia sensibilmente da un compartimento all'altro, avendo oscillato nel 1898 tra un minimo di 3.00 nel Piemonte ed un massimo di 4.18 nelle Puglie. Variazioni poco dissimili si erano avute nell'anno precedente, come meglio si desume dal prospetto sottostante (1).

Numero dei nati in ciascun compartimento del Regno negli anni 1897 e 1898.

Prospetto XXIII.

COMPARTIMENTI	TOTALE DEI NATI		NATI PER 100 ABITANTI della popolazione al 30 giugno	
	Esclusi i nati-morti	Compresi i nati-morti	Esclusi i nati-morti	Compresi i nati-morti
Anno 1897.				
Piemonte	99 193	103 218	2.96	3.08
Liguria	30 126	31 644	3.06	3.21
Lombardia	143 728	149 262	3.53	3.67
Veneto	112 137	116 237	3.61	3.74
Emilia	84 342	87 890	3.66	3.82
Toscana	79 500	82 821	3.42	3.57
Marche	37 520	39 172	3.84	4.01
Umbria	22 231	23 293	3.65	3.83
Lazio	36 919	39 082	3.58	3.79
Abruzzi e Molise	51 246	53 339	3.68	3.83
Campania	108 971	114 549	3.46	3.63
Puglie	75 746	79 240	4.02	4.21
Basilicata	19 535	20 431	3.56	3.72
Calabria	51 159	53 178	3.80	3.95
Sicilia	124 172	129 472	3.50	3.65
Sardegna	25 323	26 152	3.34	3.45
REGNO	1 101 848	1 148 980	3.51	3.66
Anno 1898.				
Piemonte	97 133	101 066	2.88	3.00
Liguria	28 872	30 280	2.91	3.05
Lombardia	139 672	145 078	3.41	3.54
Veneto	104 100	107 895	3.33	3.45
Emilia	76 451	79 594	3.31	3.44
Toscana	76 329	79 504	3.28	3.41
Marche	34 117	35 608	3.48	3.63
Umbria	20 322	21 287	3.33	3.48
Lazio	35 734	37 789	3.44	3.63
Abruzzi e Molise	50 338	52 296	3.60	3.75
Campania	110 218	115 757	3.48	3.65
Puglie	75 953	79 443	3.99	4.18
Basilicata	18 985	19 845	3.45	3.60
Calabria	50 596	52 541	3.74	3.88
Sicilia	126 221	131 337	3.52	3.67
Sardegna	25 033	25 846	3.28	3.38
REGNO	1 070 074	1 115 166	3.39	3.53

(1) Meglio sarebbe calcolare la fecondità della popolazione sulle sole donne dai 15 ai 50 anni, soprattutto per i confronti dei vari compartimenti fra di loro. Ma si è dovuto rinunciare a questo modo più esatto di calcolare la fecondità, perchè si sarebbe dovuto prendere per base della distribuzione per età, la popolazione femminile del censimento del 1881, il quale è di data troppo lontana per rappresentare l'attuale ripartizione degli abitanti per classi di età.

CAPO VII. PARTI MULTIPLI.

Nell'anno 1898 si registrarono in tutto il Regno 1,089,771 parti semplici (nati e nati-morti) e 12,602 parti multipli.

Diamo la specificazione dei parti multipli per il complesso del Regno durante ciascuno degli anni corsi dal 1886 al 1898.

**Numero dei parti semplici e multipli e sesso dei nati
negli anni 1886-98.**

Prospetto XXIV.

ANNI	NUMERO DEI PARTI													Parti multipli per 100 parti (nati e nati morti)
	Semplici e multipli (nati e nati morti)	Multipli												
		Totale	Parti doppi				Parti tripli				Parti quadrupli ed oltre			
			Totale	1 maschio e 1 femmina	2 maschi	2 femmine	Totale	2 maschi e 1 femmina	2 femmine e 1 maschio	3 maschi		3 femmine		
1886	1 113 033	12 946	12 766	4 636	4 240	3 890	176	49	39	49	39	4	(a) 1.16	
1887	1 181 277	13 937	13 765	5 008	4 557	4 200	167	41	38	40	48	5	1.18	
1888	1 148 179	13 228	13 066	4 866	4 257	3 943	161	41	42	38	40	1	1.15	
1889	1 179 436	13 545	13 384	4 861	4 465	4 058	161	51	40	40	30	..	1.15	
1890	1 112 063	12 987	12 817	4 630	4 342	3 845	170	44	37	44	45	..	1.17	
1891	1 162 414	13 919	13 754	4 996	4 665	4 093	164	51	31	37	45	1	1.20	
1892	1 141 954	13 225	13 073	4 734	4 371	3 968	152	40	43	35	34	..	1.16	
1893	1 158 552	13 848	13 699	5 040	4 596	4 063	148	39	47	33	29	1	1.20	
1894	1 135 460	13 573	13 417	4 931	4 523	3 963	154	41	39	33	41	2	1.20	
1895	1 125 131	12 728	12 590	4 583	4 211	3 796	137	30	39	24	44	1	1.13	
1896	1 128 782	12 924	12 761	4 669	4 269	3 823	163	48	36	50	29	..	1.14	
1897	1 135 505	13 299	13 124	4 822	4 426	3 876	174	45	49	40	40	1	1.17	
1898	1 102 373	12 602	12 412	4 538	4 068	3 806	189	45	48	45	51	1	1.14	
Totale del periodo 1886-98	14 824 159	172 761	170 628	62 314	56 990	51 324	2 116	565	528	508	515	17	(b) 1.17	

Quasi costante si è mantenuto, nei 13 anni decorsi dal 1886 al 1898, il numero dei parti multipli e la loro proporzione sul totale dei parti. Nei parti multipli i nati di sesso maschile prevalgono su quelli di sesso femminile.

(a) Compreso un parto quintuplo.

(b) In 1 dei 16 parti quadrupli si ebbero tutti maschi, in 4 tre maschi e una femmina, in 5 due maschi e due femmine, in 2 un maschio e tre femmine ed in 4 tutte femmine. Nel parto quintuplo si ebbero 3 maschi e 2 femmine.

Passando a studiare la frequenza dei parti multipli per compartimenti secondo le combinazioni per sesso dei nati, i parti multipli nel 1898 si suddividevano così:

Parti multipli, e sesso dei nati nel 1898 in ciascun compartimento del Regno.

Prospetto XXV.

COMPARTIMENTI	NUMERO DEI PARTI												Parti multipli per 100 parti (nati e nati-morti)
	Semplici e multipli (nati e nati-morti)	Multipli											
		Totale	Parti doppi				Parti tripli				Parti quadrupli		
			Totale	1 maschio e 1 femmina	2 maschi	2 femmine	Totale	2 maschi e 1 femmina	2 femmine e 1 maschio	3 maschi		3 femmine	
Piemonte	100 009	1 043	1 029	381	339	309	14	4	6	2	2	..	1.04
Liguria	29 946	325	316	118	109	89	9	5	1	1	2	..	1.09
Lombardia	143 253	1 800	1 776	667	582	527	23	5	5	7	6	1	1.26
Veneto	106 389	1 478	1 450	539	467	444	28	7	6	7	8	..	1.39
Emilia	78 463	1 112	1 093	396	337	360	19	3	8	2	6	..	1.42
Toscana	78 465	1 027	1 015	368	355	292	12	3	3	3	3	..	1.31
Marche	35 135	466	459	174	143	142	7	2	3	1	1	..	1.33
Umbria	21 032	251	247	85	77	85	4	1	1	..	2	..	1.19
Lazio	37 302	478	469	183	134	152	9	1	2	4	2	..	1.28
Abruzzi e Molise	51 765	524	517	193	159	165	7	1	1	..	5	..	1.01
Campania	114 508	1 232	1 215	456	392	367	17	3	7	4	3	..	1.08
Puglie	78 654	779	769	263	262	244	10	3	2	3	2	..	0.99
Basilicata	19 671	172	170	60	68	42	2	1	1	..	0.87
Calabria	52 121	416	412	157	132	123	4	1	1	1	1	..	0.80
Sicilia	130 078	1 237	1 215	400	425	390	22	5	2	9	6	..	0.95
Sardegna	25 582	262	260	98	87	75	2	1	1	..	1.02
REGNO	1 102 373	12 602	12 412	4 538	4 068	3 806	189	45	48	45	51	^(a)	1.14

Il numero maggiore dei parti multipli, in relazione al numero totale delle nascite, si ebbe nell'Emilia, nel Veneto e nelle Marche; il numero minore nella Basilicata e nelle Calabrie, e, in generale, nelle provincie meridionali.

(a) 2 maschi e 2 femmine.

CAPO VIII.

MORTI

(esclusi i nati-morti).

§ I.

Numero dei morti in rapporto alla popolazione.

Nel 1898 morirono nel Regno 732,265 individui, ossia 23.19 ogni 1000 abitanti. Nel 1897 ne erano morti 695,602 e 758,129 nel 1896, cioè 22.16 e 24.30, rispettivamente, ogni 1000 abitanti. Ecco le cifre dei morti, per i singoli compartimenti, nell'anno 1898 e nei due anni precedenti.

Numero dei morti negli anni 1896-97-98, per compartimenti.

Prospetto XXVI.

COMPARTIMENTI	ANNO 1896		ANNO 1897		ANNO 1898	
	Totale dei morti	Morti per 1000 abitanti	Totale dei morti	Morti per 1000 abitanti	Totale dei morti	Morti per 1000 abitanti
Piemonte	67 495	20.24	65 406	19.51	69 454	20.60
Liguria	21 290	21.73	20 488	20.79	20 524	20.70
Lombardia	95 326	23.57	91 189	22.40	98 413	24.03
Veneto	61 404	19.87	55 752	17.93	58 375	18.66
Emilia	55 808	24.32	51 829	22.51	57 645	24.95
Toscana.	52 948	22.88	52 170	22.47	54 212	23.28
Marche	25 357	26.01	21 990	22.50	23 716	24.20
Umbria	14 523	23.96	13 417	22.05	14 449	23.65
Lazio	26 187	25.59	22 929	22.23	24 333	23.40
Abruzzi e Molise . . .	37 696	27.18	36 021	25.89	36 106	25.86
Campania	85 546	27.27	76 301	24.20	75 941	23.96
Puglie.	55 905	30.00	48 059	25.53	53 428	28.10
Basilicata	17 573	32.10	13 275	24.18	13 543	24.60
Calabrie.	35 293	26.32	31 467	23.36	31 466	23.26
Sicilia.	88 413	25.23	76 982	21.72	82 357	22.98
Sardegna	17 365	23.04	18 327	24.16	18 303	23.97
REGNO . . .	758 129	24.30	695 602	22.16	732 265	23.19

La mortalità nel 1898, come nei due anni precedenti, fu più elevata nelle Puglie, in Basilicata e negli Abruzzi; toccò invece il minimo nella Liguria, nel Piemonte e nel Veneto.

§ II.

Morti classificati secondo i mesi.

L'influenza delle stagioni sulla mortalità si rivela dal prospetto seguente, in cui le proporzioni sono calcolate a 12,000 morti, supposto ogni mese formato di 30 giorni (1).

Numero dei morti nei singoli mesi degli anni 1896-97-98.

Prospetto XXVII.

MESI	NUMERO DEI MORTI (esclusi i nati-morti)					
	ANNO 1896		ANNO 1897		ANNO 1898	
	Totale	Su 12 000 morti	Totale	Su 12 000 morti	Totale	Su 12 000 morti
Marzo	68 988	1 074	62 088	1 051	65 222	1 047
Aprile	68 057	1 095	54 136	947	55 421	920
Maggio	58 889	917	53 729	909	51 827	832
Giugno	52 416	843	53 333	933	53 314	885
Luglio	66 714	1 039	65 348	1 106	64 986	1 044
Agosto	68 994	1 074	59 260	1 003	66 202	1 063
Settembre	56 796	914	52 623	920	58 899	977
Ottobre	53 826	838	53 938	913	58 053	932
Novembre	54 712	880	56 147	982	53 758	892
Dicembre	62 113	967	63 396	1 073	62 280	1 000
Gennaio	75 035	1 168	63 643	1 077	70 914	1 139
Febbraio	71 589	1 191	57 961	1 086	71 389	1 269
ANNO . . .	758 129	12 000	695 602	12 000	732 265	12 000

Si hanno due periodi di aumento, compresi fra due di diminuzione, la mortalità essendo elevata nei mesi di dicembre, gennaio, febbraio e marzo, per diminuire fino al maggio, risalire di nuovo nel luglio e nell'agosto e ridiscendere nei mesi susseguenti.

(1) Veggansi le spiegazioni date a pag. XIV.

§ III.

Numero dei morti paragonato a quello dei nati.

Il numero dei morti è ogni anno inferiore a quello dei nati, e questa differenza produce l'aumento continuo della popolazione, poichè una parte soltanto della eccedenza viene assorbita dall'emigrazione per l'estero.

Il numero dei morti ragguagliato a 100 nati è stato di 68 nel 1898, di 63 nel 1897 e di 69 nel 1896.

Vediamo le proporzioni speciali per ciascun compartimento negli anni 1896, 1897 e 1898.

Numero dei morti negli anni 1896-97-98 in rapporto a quello dei nati in ciascun compartimento.

Prospetto XXVIII.

COMPARTIMENTI	NUMERO DEI MORTI (esclusi i nati-morti)								
	Per 100 nascite			Maschi morti per 100 nascite maschili			Femmine morte per 100 nascite femminili		
	1896	1897	1898	1896	1897	1898	1896	1897	1898
Piemonte	67	66	72	67	65	72	67	66	71
Liguria	71	68	71	71	67	70	70	69	72
Lombardia	67	63	70	67	63	71	67	63	70
Veneto	56	50	56	56	50	55	57	50	57
Emilia	67	61	75	67	62	75	67	61	75
Toscana	66	66	71	66	65	71	65	66	71
Marche	70	59	70	70	57	67	71	60	72
Umbria	67	60	71	66	59	71	68	62	71
Lazio	75	62	68	75	63	70	74	62	66
Abruzzi e Molise	73	70	72	70	67	69	75	74	74
Campania	77	70	69	76	68	68	79	72	70
Puglie	79	63	70	78	63	70	80	64	71
Basilicata	93	68	71	91	64	70	96	72	73
Calabrie	67	62	62	64	59	60	69	64	64
Sicilia	70	62	65	69	60	63	71	64	67
Sardegna	68	72	73	68	71	73	68	74	74
REGNO	69	63	68	69	62	68	70	64	69

La mortalità in rapporto al numero dei nati fu maggiore nel 1898 nell'Emilia e nella Sardegna. La quota minore di morti su 100 nati si ebbe invece nelle Calabrie e nel Veneto.

§ IV.

Morti classificati secondo il sesso e secondo lo stato civile.

I morti nell'anno 1898 si dividevano per sesso, in maschi 372,087 e femmine 360,178. Ogni 100 femmine si ebbero 103 morti maschi. Nel 1897 tale proporzione fu di 102, nel 1896 e nel 1895 di 104.

Diamo, nella tabella seguente, le cifre assolute dei morti negli anni 1897 e 1898 divisi per sesso e per stato civile, avvertendo, che nel gruppo dei celibi, abbiamo tenuto separati i fanciulli morti prima di avere superato il 15° anno di età, cioè fino a 14 anni e 365 giorni, dagli altri morti oltre quel limite di età. Abbiamo poi calcolate le proporzioni dei morti divisi per sesso e per stato civile su 100 morti in età dal sedicesimo anno incominciato (cioè da 15 anni compiuti), escludendo quelli di stato civile ignoto.

Numero dei morti negli anni 1897-98 classificati secondo il sesso e lo stato civile.

Prospetto XXIX.

STATO CIVILE	ANNO 1897			ANNO 1898		
	Totale	Maschi	Femmine	Totale	Maschi	Femmine

A. CIFRE ASSOLUTE.

Celibi.	Sotto i 15 anni . .	341 497	177 194	164 303	350 796	182 736	168 060
	Da 15 anni in su . .	78 221	41 520	36 701	81 799	44 278	37 521
Coniugati		162 278	89 738	72 540	173 748	97 283	76 465
Vedovi		111 219	42 078	69 141	123 017	45 912	77 105
Stato civile ignoto		2 387	1 508	879	2 905	1 878	1 027
TOTALE		695 602	352 038	343 564	732 265	372 087	360 178

B. CIFRE PROPORZIONALI.

STATO CIVILE	ANNO 1897				ANNO 1898			
	Totale	Maschi	Femmine	Maschi per 100 femmine	Totale	Maschi	Femmine	Maschi per 100 femmine
Celibi (da 15 anni in su)	22	24	20	113	22	24	20	118
Coniugati	46	52	41	124	46	52	40	127
Vedovi.	32	24	39	61	32	24	40	60
TOTALE	100	100	100	97	100	100	100	98

Per poter determinare l'influenza che esercita la vita coniugale sulla mortalità occorrerebbe poter confrontare le cifre dei morti con quelle dei viventi divisi pure secondo lo stato civile; ma quest'ultima notizia si può ricavare soltanto dal censimento, che è di data molto arretrata.

Segue la classificazione per sesso e per stato civile dei morti in età da 15 anni compiuti in su, in ciascun compartimento, negli anni 1897 e 1898.

Morti in età da 15 anni compiuti in su, in ciascun compartimento, classificati secondo il sesso e secondo lo stato civile.

Prospetto XXX.

COMPARTIMENTI	ANNO 1897						ANNO 1898					
	Maschi			Femmine			Maschi			Femmine		
	Celibi	Coniugati	Vedovi	Nubili	Coniugate	Vedove	Celibi	Coniugati	Vedovi	Nubili	Coniugate	Vedove

CIFRE PROPORZIONALI A 100 MORTI DELLO STESSO SESSO.

Piemonte	26	49	25	23	38	39	26	49	25	22	39	39
Liguria	27	49	24	23	38	39	27	48	25	23	39	38
Lombardia	24	50	26	22	44	34	24	50	26	22	40	38
Veneto	24	51	25	21	40	39	23	51	26	18	39	43
Emilia	25	48	27	19	42	39	24	47	29	18	41	41
Toscana	25	48	27	20	43	37	25	49	26	19	44	37
Marche	21	50	29	20	40	40	21	51	28	19	39	42
Umbria	27	46	27	22	41	37	26	46	28	20	42	38
Lazio	30	48	22	21	38	41	29	49	22	21	38	41
Abruzzi e Molise	18	55	27	16	45	39	18	55	27	15	45	40
Campania	23	54	23	21	41	38	23	54	23	19	40	41
Puglie	21	60	19	19	41	40	21	60	19	18	42	40
Basilicata	18	62	20	16	39	45	18	61	21	15	42	43
Calabria	23	56	21	20	37	43	23	56	21	20	39	41
Sicilia	22	58	20	20	38	42	21	59	20	20	36	44
Sardegna	28	52	20	20	40	40	27	53	20	20	40	40
REGNO	24	52	24	20	41	39	24	52	24	20	40	40

La proporzione più alta dei morti celibi (29 %) si osserva nella provincia di Roma, il che si spiega facilmente per la composizione della sua popolazione per sesso, età e stato civile, essendovi riuniti molti operai celibi, militari, sacerdoti, ecc.

§ V.

Morti classificati secondo il sesso e secondo l'età.

Diamo qui appresso (prospetto XXXI) la classificazione dei morti per sesso e per età, di anno in anno fino al 5° anno, e per gruppi di cinque in cinque anni pel rimanente della scala, secondo le osservazioni fatte nel periodo 1890-97 e nell'anno 1898.

Per le ragioni già dette a pagina v, tralasciamo di calcolare la frequenza dei morti rispetto al numero dei viventi mediamente nell'anno, per ciascuna classe di età. Una tavola di mortalità che risponda a questo concetto deve prendere per base la distribuzione dei viventi per età; ma questa distribuzione non si può avere che dal censimento generale della popolazione, e l'ultimo censimento, eseguito il 31 dicembre 1881, è di data troppo arretrata per un confronto coi morti nel 1898.

Numero dei morti negli anni 1890-97 e 1898 classificati per sesso e per età.

Prospetto XXXI.

ETÀ DEI MORTI in anni compiuti (1)	CIFRE ASSOLUTE						CIFRE PROPORZIONALI			
	Periodo 1890-97			Anno 1898			Periodo 1890-97		Anno 1898	
	Maschi	Femmine	Totale	Maschi	Femmine	Totale	Per 100 morti	Maschi per 100 femmine	Per 100 morti	Maschi per 100 femmine
Fra la nascita e 1 anno. . .	873 270	743 145	1 616 415	99 355	84 105	183 460	26.17	118	25.08	118
1 anno	323 740	318 233	641 973	36 900	36 192	73 092	10.39	102	9.99	102
2 "	140 287	140 527	280 814	15 322	15 204	30 526	4.55	100	4.18	101
3 "	79 273	79 247	158 520	8 050	8 038	16 088	2.57	100	2.20	100
4 "	52 911	54 595	107 506	5 465	5 498	10 963	1.74	97	1.50	99
5-9	113 471	118 900	232 371	12 036	12 324	24 360	3.76	95	3.33	98
10-14	47 224	55 503	102 727	5 608	6 699	12 307	1.66	85	1.68	84
15-19	56 267	67 783	124 050	6 877	8 284	15 161	2.01	83	2.07	83
20-24	76 732	75 317	152 049	9 131	9 335	18 466	2.46	102	2.53	98
25-29	61 315	74 688	136 003	7 098	8 697	15 795	2.20	82	2.16	82
30-34	59 269	75 073	134 342	6 843	8 896	15 739	2.17	79	2.15	77
35-39	59 235	71 347	130 582	7 150	8 633	15 783	2.11	83	2.16	83
40-44	70 358	72 754	143 112	8 223	8 388	16 611	2.32	97	2.27	98
45-49	77 984	66 896	144 880	9 519	7 997	17 516	2.35	117	2.40	119
50-54	99 728	86 658	186 386	11 919	10 327	22 246	3.02	115	3.04	115
55-59	107 546	93 446	200 992	13 239	11 642	24 881	3.25	115	3.40	114
60-64	148 165	146 543	294 708	18 646	17 837	36 483	4.77	101	4.99	105
65-69	163 981	163 391	327 372	20 143	19 879	40 022	5.30	100	5.47	101
70-74	199 566	210 642	410 208	25 892	27 187	53 079	6.64	95	7.26	95
75-79	155 281	152 140	307 421	22 853	22 420	45 273	4.98	102	6.19	102
80-84	111 220	115 154	226 374	13 843	14 401	28 244	3.66	97	3.86	96
85-89	43 676	43 984	87 660	5 795	5 758	11 553	1.42	99	1.58	101
90 e più	13 749	16 944	30 693	1 696	2 057	3 753	0.50	81	0.51	82
Età ignota	3 939	3 549	7 488	484	380	864
TOTALE	3 138 187	3 046 459	6 184 646	372 087	360 178	732 265	100.00	103	100.00	103

(1) Circa il modo in cui sono stati formati i gruppi di età veggansi le spiegazioni date a pagina XIX.

Sopra 183,460 morti nel 1898 in età inferiore ad un anno, 65,463 (maschi 36,039 e femmine 29,424) non avevano oltrepassato il primo mese. Nello stesso anno poco più di un quarto dei morti (25.08 su cento) non avevano oltrepassato il primo anno di età; la metà dei morti non oltrepassarono il 20° anno (età mediana dei morti); 31 su 100 morti erano in età fra i 20 e i 70 anni e 19 su 100 in età superiore a 70 anni. Se confrontiamo le cifre dell'anno 1898 con quelle di anni antecedenti, troviamo che è venuto scemando il numero dei morti nell'età infantile, mentre è cresciuto quello dei morti nell'età senile.

Nel primo anno di età muore un numero di maschi molto maggiore di quello delle femmine (118 maschi per 100 femmine nell'anno 1898); poi le cifre dei due sessi si pareggiano, anzi fra il 4° e il 45° anno vi sono fra i morti più femmine che maschi. Fra 45 e 70 anni avviene il fatto opposto e nelle estreme età ritorna a prevalere per numero di morti il sesso femminile.

§ VI.

Quozienti di mortalità dei bambini nei primi cinque anni di età, calcolati per ciascun anno del periodo 1890-1898.

Non vogliamo tralasciare di determinare, come abbiamo fatto per gli anni precedenti, la mortalità e la sopravvivenza dei bambini nei primi cinque anni di età, partendo non dalle cifre dei viventi per età, ma da quelle dei nati e rispettivamente dei superstiti a dodici mesi, a 2, 3 e 4 anni.

Per potere determinare con esattezza quanti bambini nati in ciascun anno dal 1890 in poi sono morti prima di avere compiuto uno, o due, o tre o quattro o cinque anni d'età, converrebbe avere la classificazione dei morti, non solo per anni d'età, ma anche per anni di nascita; giacchè non tutti i morti nei primi 365 giorni dalla nascita, fra il 1° gennaio e il 31 dicembre 1898 per esempio, erano nati nell'anno stesso, ma una parte di essi (un quarto circa), si componeva di nati nel 1897; e similmente, i morti di oltre 1 e non oltre 2 anni nel 1898 non sono tutti nati nel 1897, ma quasi la metà (quattro noni) provengono dai nati nel 1896 e così via dicendo. In mancanza di questo doppio elemento di calcolo ci siamo limitati a fare la semisomma dei nati in due anni consecutivi (per esempio nel 1890 e 1891) e da essa abbiamo sottratto il numero dei morti di non oltre 1 anno di età (nel 1891 nell'esempio addotto). La differenza indica il numero approssimativo dei superstiti ad 1 anno di età (nel 1892). Da quest'ultima cifra si è sottratto il numero dei morti di oltre 1 e non oltre 2 anni di età (nel 1892) e si è ottenuto il numero dei superstiti a 2 anni (nel 1893) e continuando collo stesso procedimento, si sono ottenuti i superstiti a 3 ed a 4 anni d'età di quella prima schiera di nati. In modo analogo si sono calcolate le cifre dei superstiti ad 1, a 2, 3 e 4 anni, dei nati nel 1892, 1893, ecc.

Mortalità dei bambini d'ambo i sessi nei primi cinque anni di età,
dal 1890 al 1898.

Prospetto XXXII.

ANNI di osservazione	NATI vivi	SEMISOMMA dei nati in due anni consecutivi	MORTI di non oltre 1 anno	BAMBINI di 1 anno	MORTI da 1 a non oltre 2 anni	BAMBINI di 2 anni	MORTI da 2 a non oltre 3 anni	BAMBINI di 3 anni	MORTI da 3 a non oltre 4 anni	BAMBINI di 4 anni	MORTI da 4 a non oltre 5 anni
----------------------	-----------	--	---------------------------	-------------------	-------------------------------	-------------------	-------------------------------	-------------------	-------------------------------	-------------------	-------------------------------

A. CIFRE ASSOLUTE DEI NATI, DEI SUPERSTITI AD 1, A 2, A 3 ED A 4 ANNI, E DEI MORTI ENTRO GLI STESSI LIMITI D'ETÀ, IN CIASCUN ANNO DI CALENDARIO.

1885 . .	1 125 970
1886 . .	1 086 960	1 106 465	217 504
1887 . .	1 152 906	1 119 933	222 994	888 961	89 793
1888 . .	1 119 563	1 136 234	223 548	896 939	89 910	799 168	38 196
1889 . .	1 149 197	1 134 380	211 810	912 686	84 903	807 029	37 276	760 972	19 841
1890 . .	1 083 103	1 116 150	214 779	922 570	85 963	827 783	37 194	769 753	20 949	741 131	13 417
1891 . .	1 132 139	1 107 621	208 069	901 371	88 672	836 607	39 669	790 589	22 392	748 804	14 827
1892 . .	1 110 573	1 121 356	206 684	899 552	81 559	812 699	35 807	796 938	21 157	768 197	14 475
1893 . .	1 126 296	1 118 434	201 799	914 672	80 773	817 993	35 388	776 892	20 886	775 781	15 021
1894 . .	1 102 935	1 114 615	204 623	916 635	78 182	833 899	33 416	782 605	19 541	756 006	13 410
1895 . .	1 092 102	1 097 518	205 505	909 992	81 741	838 453	36 351	800 483	19 305	763 064	13 095
1896 . .	1 095 505	1 093 803	194 152	892 013	76 955	828 251	33 921	802 102	18 460	781 178	12 245
1897 . .	1 101 848	1 098 677	180 804	899 651	68 128	815 058	29 068	794 330	15 830	783 642	11 016
1898 . .	1 070 074	1 085 961	183 460	917 873	73 092	831 523	30 526	785 990	16 088	778 500	10 963

B. QUOZIENTI DI MORTALITÀ OTTENUTI COL CONFRONTO DEL NUMERO DEI MORTI IN CIASCUN ANNO DI CALENDARIO COL NUMERO DEI NATI E DEI SUPERSTITI DAI QUALI ESSI PROVENGONO.

ANNI	MORTALITÀ PER 1000 BAMBINI DELLE RISPETTIVE CLASSI DI ETÀ					
	Dalla nascita a 1 anno	Da 1 a 2 anni	Da 2 a 3 anni	Da 3 a 4 anni	Da 4 a 5 anni	Dalla nascita a 5 anni
1890	192.43	93.18	44.93	27.22	18.10	85.05
1891	187.85	98.37	47.42	23.27	19.80	85.21
1892	184.32	90.67	44.06	26.55	18.84	81.77
1893	180.43	88.31	43.26	26.88	19.36	80.36
1894	183.58	85.29	40.07	24.97	17.74	79.29
1895	187.25	89.83	43.35	24.12	17.16	80.73
1896	177.50	86.27	40.95	23.01	15.67	76.35
1897	164.57	75.73	35.66	19.93	14.06	69.42
1898	168.94	79.63	36.71	20.47	14.08	71.40

La mortalità infantile è adunque in sensibile diminuzione; il che dimostra come siano migliorate, in breve volgere di anni, le condizioni igieniche e sanitarie del paese. Ogni 1000 bambini che non avevano oltrepassato il 1° anno di età, ne morirono 192 nel 1890 e 169 nel 1898; ed ogni 1000 bambini al disotto di 5 anni ne morirono 85 nel primo anno e 71 nel secondo. Si noti che nell'anno 1897 la mortalità infantile è stata alquanto più bassa di quella verificatasi nel 1898.

La diminuzione è anche più evidente se si considera un periodo più lungo di osservazione. Infatti, partendo dal 1877 e formando dei gruppi quinquennali, si trovano questi quozienti:

Mortalità nel primo anno di vita e nei primi cinque negli anni 1877-98.

Prospetto XXXIII.

A N N I	PER 1000 VIVENTI coetanei morirono in età	
	Di non oltre 1 anno	Di non oltre 5 anni
1877-81	206.9	98.2
1882-86	196.8	91.0
1887-91	192.6	87.7
1892-96	182.6	79.7
1897	164.6	69.4
1898	168.9	71.4

§ VII.

Morti nei primi cinque anni di età, classificati secondo la filiazione legittima od illegittima.

I bambini morti prima di aver compiuto il quinto anno di età furono divisi secondo che erano di nascita legittima od illegittima; in questa seconda categoria sono compresi anche gli esposti. La tavola X a pag. 65 dà queste notizie per l'anno 1898, separatamente per ciascun compartimento. Ecco le cifre raccolte per il Regno, negli anni 1896, 1897 e 1898.

Numero dei morti nei primi cinque anni d'età, classificati secondo il sesso e la filiazione legittima od illegittima.

Prospetto XXXIV.

ANNI D' ETÀ	ANNO 1896				ANNO 1897				ANNO 1898			
	Legittimi		Illegittimi		Legittimi		Illegittimi		Legittimi		Illegittimi	
	Maschi	Femmine	Maschi	Femm.	Maschi	Femm.	Maschi	Femm.	Maschi	Femm.	Maschi	Femm.
Non oltre 1	91 925	80 592	9 783	8 852	89 087	75 263	8 396	8 058	91 007	76 277	8 348	7 828
Da 1 a non oltre 2 .	36 759	35 555	2 276	2 365	32 708	31 746	1 769	1 905	34 907	34 196	1 993	1 996
Da 2 a non oltre 3 .	16 041	16 042	893	945	13 807	13 841	662	758	14 586	14 444	736	760
Da 3 a non oltre 4 .	8 755	8 802	457	446	7 574	7 603	317	336	7 762	7 714	288	324
Da 4 a non oltre 5 .	5 812	5 933	235	265	5 308	5 367	164	177	5 281	5 306	184	192
TOTALE	162 292	146 924	13 644	12 873	148 484	133 820	11 308	11 234	153 543	137 937	11 549	11 100

Le variazioni determinate dalle legittimazioni nello stato civile dei fanciulli rendono meno esatte le deduzioni che si fanno confrontando la mortalità dei bambini legittimi con quella degli illegittimi; poichè i bambini morti dopo di essere stati legittimati sono classificati fra i legittimi, mentre nella statistica dei nati sono iscritti nella rubrica degli illegittimi. Le cause di errore aumentano a misura che ci discostiamo dall'anno di nascita. Per queste considerazioni, nel prospetto XXXV, ci siamo limitati a ragguagliare i bambini morti nel primo anno d'età, e divisi in legittimi ed illegittimi, a 100 nati delle due categorie, per ciascun compartimento, negli anni 1896, 1897 e 1898.

La mortalità dei bambini illegittimi varia molto da un compartimento all'altro. Per esempio, nel 1898, in Piemonte, per 100 nati illegittimi ne morirono prima di aver compiuto un anno 37, in Campania 33 e in Lombardia 32; al contrario nel Lazio ne morirono soltanto 16, nelle Puglie e nella Sardegna 18, nelle Marche e nel Veneto 19, nella Toscana e nell'Umbria 20.

Le considerazioni fatte nell'espore i risultati della statistica dei nati illegittimi, spiegano, almeno in parte, queste differenze. In Piemonte e in Lombardia la natività illegittima è bassa e i nati illegittimi sono quasi tutti abbandonati dai genitori ed allevati a spese della carità pubblica. Al contrario, in Roma, nell'Umbria, nelle Marche, in Toscana e in Romagna, la natività illegittima è alta, ma una gran parte degli illegittimi sono riconosciuti dai genitori ed allevati in famiglia. Parecchi fra questi sono legittimati poco tempo dopo la nascita per matrimonio dei genitori, e in caso di morte sono registrati come legittimi. Ciò fa sì che in alcuni anni la mortalità degli illegittimi appaia eguale, e talvolta persino inferiore a quella dei bambini legittimi.

Proporzione dei bambini morti nel primo anno di età a 100 nati
negli anni 1896, 1897 e 1898.

Prospetto XXXV.

COMPARTIMENTI	. ANNO 1896						ANNO 1897						ANNO 1898					
	Legittimi			Illegittimi ed esposti			Legittimi			Illegittimi ed esposti			Legittimi			Illegittimi ed esposti		
	Maschi	Femmine	Totale	Maschi	Femmine	Totale	Maschi	Femmine	Totale	Maschi	Femmine	Totale	Maschi	Femmine	Totale	Maschi	Femmine	Totale
Piemonte	16	14	15	43	34	39	17	14	16	37	35	36	18	15	16	38	35	37
Liguria	16	13	14	26	22	24	15	14	14	25	21	23	14	13	14	26	23	25
Lombardia.	19	16	17	36	34	35	19	16	17	30	30	30	20	17	19	31	33	32
Veneto	16	15	16	27	26	26	15	13	14	24	22	23	16	13	15	20	18	19
Emilia.	20	17	19	25	22	24	18	16	17	22	20	21	21	19	20	25	23	24
Toscana	15	13	14	20	18	19	15	14	15	20	18	19	15	14	15	23	16	20
Marche	20	17	18	23	21	22	16	15	15	17	17	17	18	17	17	21	17	19
Umbria	17	16	17	24	23	23	15	14	14	20	19	19	18	16	17	20	21	20
Lazio	15	14	14	17	17	17	13	12	13	16	13	15	15	12	14	17	15	16
Abruzzi e Molise . .	18	17	18	30	25	28	18	17	17	25	28	26	18	17	18	28	30	29
Campania	19	17	18	38	48	43	17	16	17	33	38	35	16	15	15	30	36	33
Puglie	20	20	20	23	18	21	17	15	16	21	22	21	18	17	17	19	17	18
Basilicata	24	22	23	31	27	29	18	17	18	26	23	24	19	17	18	26	25	25
Calabrie	18	16	17	33	35	34	16	15	15	29	35	32	16	14	15	28	30	29
Sicilia	18	19	19	32	33	32	17	16	17	25	32	29	19	17	18	26	32	29
Sardegna	13	12	13	16	14	15	14	13	14	17	14	16	15	15	15	17	19	18
REGNO	18	16	17	27	26	27	17	15	16	23	23	23	18	16	17	24	24	24

§ VIII.

Morti classificati secondo l'età e secondo la professione.

La tavola XII a pagina 69 dà una classificazione dei maschi morti dopo aver raggiunta l'età di 15 anni compiuti, per gruppi di età di dieci in dieci anni e per professioni.

La professione fu indicata secondo le dichiarazioni fatte dai parenti del defunto, e questi, nei casi d'individui di età avanzata, hanno molte volte dichiarata la professione che quelli esercitavano in età più valida. Si trovano, per esempio, segnati nelle classi degli impiegati, dei maestri, delle guardie doganali o daziarie o carcerarie, dei marinai, ecc., parecchi individui morti ad oltre 80 anni di età.

Per poter determinare in quali professioni sia maggiore la durata della vita e in quali altre sia più breve, converrebbe confrontare i morti di ciascuna professione e di ciascun gruppo di età col totale dei viventi coetanei che esercitano la medesima professione. Ma la statistica dei viventi, secondo le professioni, si può fare soltanto col censimento generale della popolazione, e l'ultimo censimento italiano fu eseguito nel dicembre 1881, cioè ad una data anteriore di diciassette anni a quella alla quale si riferisce la statistica dei morti per professioni. Converrà perciò attendere i risultati di un nuovo censimento per poter calcolare i quozienti specifici di mortalità per le singole professioni, continuando intanto ad eseguire ogni anno la classificazione dei morti. Conviene inoltre mettere in avvertenza contro due altre cause possibili di errore nel giudicare del grado di salubrità delle varie professioni. Alcune professioni, come quelle di medico, avvocato, notaio, ingegnere, richiedendo una carriera preparatoria assai lunga, possono essere esercitate soltanto da individui che hanno almeno 23 o 24 anni di età; e per queste professioni non vi possono essere morti di età più giovane, mentre si hanno molti morti fra 15 e 20 anni nelle professioni di agricoltore o di marinaio o di tipografo. D'altra parte, non pochi individui, coll'avanzare dell'età, cambiano professione, sia perchè sono migliorate le loro condizioni finanziarie, sia perchè, col diminuire delle loro forze, devono procurarsi una occupazione meno faticosa. Si troveranno perciò pochi morti oltre il 70° anno di età fra i commessi di negozio, non perchè siano morti tutti in età più giovane, ma perchè parecchi col tempo sono diventati padroni e all'atto di morte sono registrati fra i negozianti. Così parecchi facchini e marinai vecchi sono ridotti alla condizione di bracciante; quasi tutti gli impiegati, i maestri e le guardie sono passati a quell'età nella categoria dei pensionati.

Fatte queste avvertenze, possiamo dalla classificazione dei morti per età e per professioni argomentare, in via approssimativa, in quali professioni sia maggiore il numero dei morti in età giovane, ed in quali altre prevalgano per numero le morti di individui d'età avanzata.

Facendo il calcolo separatamente per gli individui di ciascuna professione, si ottengono, per gli anni 1896, 1897 e 1898 i seguenti risultati che indicano le proporzioni massime e quelle minime di morti in età molto avanzata.

Numero dei morti (maschi) in età di 70 anni compiuti ed oltre, classificati secondo la professione, per ogni 100 morti della stessa professione in età di 20 anni e più, negli anni 1896-97-98.

Prospetto XXXVI.

PROFESSIONI	ANNO 1896	ANNO 1897	ANNO 1898
Su 100 maschi di qualsiasi professione, morti in età da 20 anni in su, ve ne furono in età da 70 anni in su.	37	38	38
Massimi.			
Sacerdoti e monaci	56	56	57
Capitalisti e proprietari	50	50	51
Marinai, barcaioli, pescatori	40	44	44
Medici, veterinari, flebotomi	42	46	42
Agricoltori	39	41	42
Avvocati, magistrati, procuratori, notai	41	40	40
Minimi.			
Camerieri di caffè, d'albergo, ecc.	11	14	13
Commessi di studio e di negozio, garzoni	13	15	13
Tipografi e litografi	14	15	14
Minatori, cavatori	17	18	20
Guardie	17	21	20
Facchini	25	24	25
Caffettieri, bettolieri, trattori	24	23	26
Maestri, professori	26	28	26
Macellai, pizzicagnoli, salsamentari	26	29	28
Fabbri, maniscalchi, calderai, meccanici	29	29	28
Barbieri	27	29	29
Cocchieri, carrettieri	24	25	29
Mugnai, fornai	29	28	29

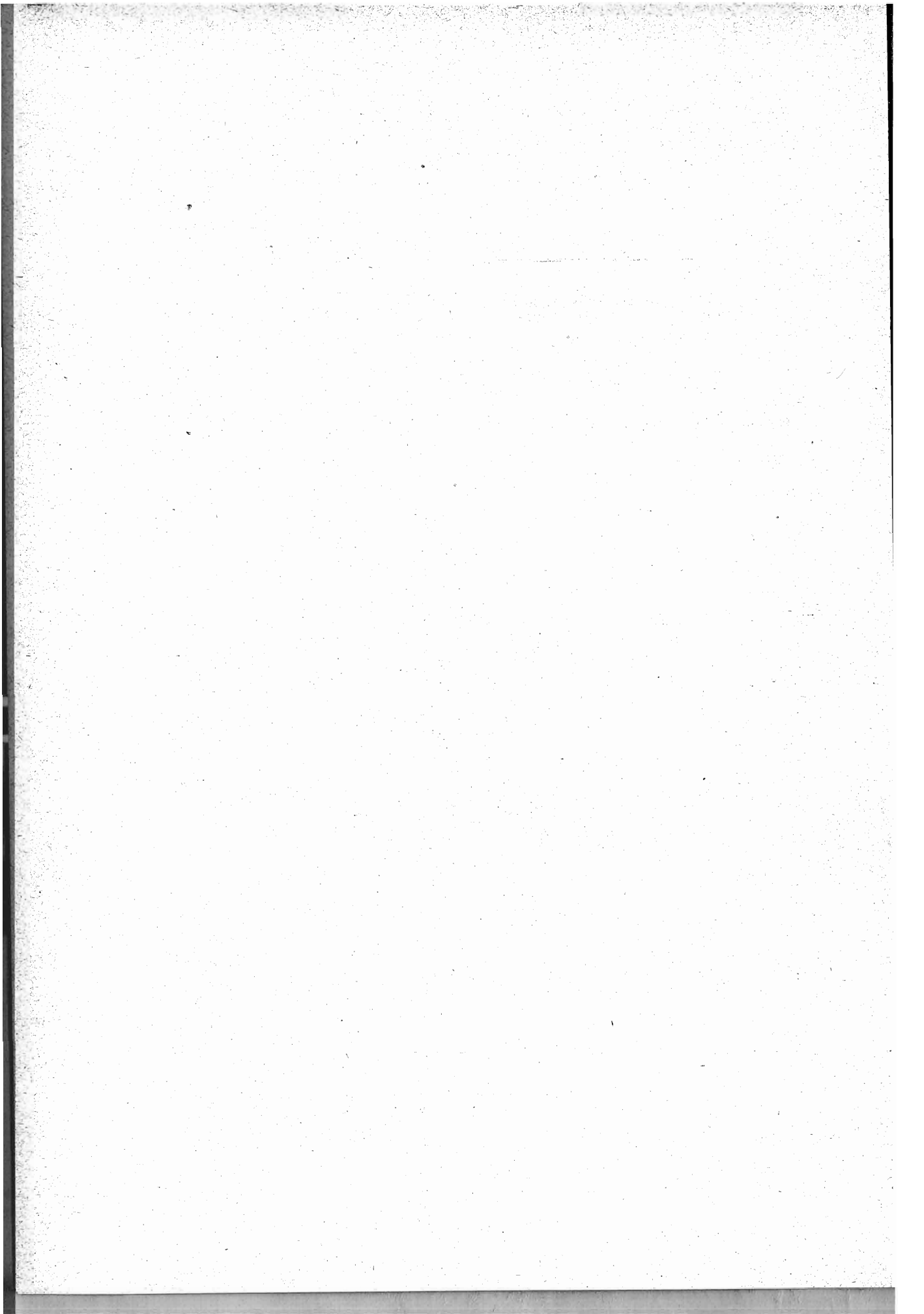

TAVOLE.

TAVOLA I. — MOVIMENTO
A. Per cir

Anno 1898.

CIRCONDARI	MATRIMONI	NATI									
		Totale dei nati	MASCHI					FEMMINE			
			Totale	Legittimi	Illegittimi riconosciuti da uno o da entrambi i genitori	Illegittimi non riconosciuti e nati di stato civile ignoto	Totale	Legittime	Illegittime riconosciute da uno o da entrambi i genitori	Illegittime non riconosciute e nate di stato civile ignoto	
Alessandria	1072	4755	2461	2399	17	45	2294	2228	11	55	
Acqui	858	3991	2044	2016	13	15	1947	1930	5	12	
Asti	1413	6148	3173	3139	10	24	2975	2944	6	25	
Casale Monferrato	1111	4815	2429	2415	1	13	2386	2372	5	9	
Novi Ligure	604	2891	1500	1475	7	18	1391	1371	3	17	
Tortona	479	2049	1045	1028	2	15	1004	988	3	13	
Cuneo	1415	6213	3165	3056	35	74	3048	2972	24	52	
Alba	878	4604	2330	2299	2	29	2274	2249	7	18	
Mondovì	1008	4841	2507	2454	14	39	2334	2279	18	37	
Saluzzo	1074	4993	2580	2519	12	49	2413	2365	12	36	
Novara	1837	8135	4216	4121	29	66	3919	3837	21	61	
Biella	1088	4465	2303	2225	24	54	2162	2086	30	46	
Domodossola	212	1011	520	479	22	19	491	459	21	11	
Pallanza	497	2349	1198	1169	11	18	1151	1124	7	20	
Varallo	245	760	402	382	9	11	358	331	10	17	
Vercelli	1106	5071	2589	2550	13	26	2482	2451	6	25	
Torino	4021	16573	8524	7906	399	219	8049	7452	383	214	
Aosta	462	2155	1110	988	82	40	1045	908	79	58	
Ivrea	1250	4704	2468	2401	44	23	2236	2179	35	22	
Pinerolo	869	3910	1967	1931	19	17	1943	1893	23	27	
Susa	665	2700	1401	1356	21	24	1299	1256	22	21	
Genova	2884	12696	6476	6065	167	244	6220	5819	174	227	
Albenga	384	1360	730	688	8	34	630	597	12	21	
Chiavari	671	3097	1594	1562	12	20	1503	1473	8	22	
Savona	743	3261	1675	1610	17	48	1586	1519	18	49	
Spezia	944	5017	2615	2482	84	49	2402	2290	78	34	
Porto Maurizio	327	1433	756	712	17	27	677	635	19	23	
San Remo	543	2008	1017	957	37	23	991	940	28	23	
Bergamo	1775	9941	5070	5005	21	44	4871	4810	14	47	
Clusone	499	2644	1379	1362	14	3	1265	1249	11	5	
Treviglio	854	4687	2419	2411	4	4	2268	2254	5	9	

DELO STATO CIVILE.
condari.

Anno 1898.

Totale dei natî-morti	NATI - MORTI						MORTI			FIGLI NATURALI LEGITTIMATI		CIRCONDARI
	MASCHI			FEMMINE			Maschi	Femmine	Totale	Maschi	Femmine	
	Totale	Legittimi	Illegittimi e natî morti di stato civile ignoto	Totale	Legittime	Illegittime e nate morte di stato civile ignoto						
151	72	68	4	79	73	6	1700	1573	3273	6	5	Alessandria.
163	103	101	2	60	59	1	1406	1306	2712	5	2	Acqui.
248	142	131	11	106	101	5	1916	1843	3759	2	5	Asti.
175	93	88	5	82	81	1	1702	1533	3235	5	2	Casale Monferrato.
82	37	36	1	45	42	3	954	953	1907	6	6	Novi Ligure.
96	63	61	2	33	32	1	726	637	1363	1	1	Tortona.
290	185	179	6	105	95	10	2410	2276	4686	11	6	Cuneo.
204	133	132	1	71	68	3	1533	1395	2928	4	4	Alba.
239	142	139	3	97	93	4	1988	1838	3776	5	1	Mondovì,
250	147	146	1	103	101	2	1788	1652	3440	12	12	Saluzzo.
201	113	111	2	88	80	8	2748	2609	5357	10	5	Novara.
209	113	110	3	96	93	3	1502	1494	2996	10	11	Biella.
38	20	16	4	18	17	1	403	422	825	..	2	Domodossola.
77	40	39	1	37	33	4	855	830	1685	1	..	Pallanza.
37	16	15	1	21	21	..	327	349	676	..	2	Varallo.
99	55	55	..	44	42	2	1812	1640	3452	3	4	Vercelli.
833	493	416	77	340	279	61	6701	6261	12962	65	77	Torino.
71	43	35	8	28	17	11	970	1015	1985	10	11	Aosta.
192	108	104	4	84	80	4	1896	1904	3800	3	4	Ivrea.
180	107	104	3	73	73	..	1469	1309	2778	4	2	Pinerolo.
98	61	59	2	37	35	2	951	908	1859	12	13	Susa.
658	339	279	60	319	262	57	4657	4622	9279	84	91	Genova.
66	43	38	5	23	21	2	650	561	1211	10	5	Albenga.
91	47	46	1	44	44	..	1009	1047	2056	9	7	Chiavari.
151	83	79	4	68	64	4	1052	1065	2117	17	10	Savona.
268	157	140	17	111	100	11	1516	1357	2873	82	73	Spezia.
59	33	33	..	26	26	..	681	631	1312	1	..	Porto Maurizio.
115	66	50	16	49	46	3	873	803	1676	16	21	San Remo.
399	255	238	17	144	137	7	3611	3588	7199	12	7	Bergamo.
89	46	46	..	43	41	2	992	982	1974	14	12	Clusone.
177	94	93	1	83	82	1	1676	1482	3158	5	5	Treviglio.

TAVOLA I. — MOVIMENTO
A. Per cir

Anno 1898.

CIRCONDARI	MATRIMONI	NATI									
		Totale dei nati	MASCHI					FEMMINE			
			Totale	Legittimi	Illegittimi riconosciuti da uno o da entrambi i genitori	Illegittimi non riconosciuti e nati di stato civile ignoto	Totale	Legittime	Illegittime riconosciute da uno o da entrambi i genitori	Illegittime non riconosciute e nate di stato civile ignoto	
Brescia	1684	8121	4113	3941	38	134	4008	3856	43	109	
Breno	400	1988	1014	972	14	28	974	912	27	35	
Chiari	535	3163	1670	1653	5	12	1493	1482	4	7	
Falò	428	1855	909	877	17	15	946	924	12	10	
Verolanuova	414	1997	1047	1030	7	10	950	942	5	3	
Como	1884	8722	4428	4356	21	51	4294	4232	20	42	
Lecco	983	4983	2618	2605	3	10	2365	2356	2	7	
Varese	1284	4795	2436	2420	2	14	2359	2342	5	12	
Cremona	1165	5811	2950	2888	7	55	2861	2814	6	41	
Casalmaggiore	294	1239	653	647	3	3	586	572	4	10	
Crema	596	3396	1767	1747	3	17	1629	1613	1	15	
Mantova (provincia)	1951	9808	4905	4479	227	199	4403	4030	181	192	
Milano	4574	19808	10138	9535	333	270	9670	9068	361	241	
Abbiategrosso	881	4413	2324	2323	..	1	2089	2083	2	4	
Gallarate	1379	7988	4052	4038	6	8	3936	3926	..	10	
Lodi	1258	6084	3131	3112	5	14	2953	2924	2	27	
Monza	1633	10206	5257	5244	4	9	4949	4935	3	11	
Pavia	1061	5009	2566	2468	10	88	2443	2371	10	62	
Bobbio	256	1044	543	535	.	5	501	494	5	2	
Mortara	1132	4609	2361	2335	3	23	2248	2220	3	25	
Voghera	826	4173	2141	2105	13	23	2032	2005	6	21	
Sondrio	785	3688	1909	1836	25	48	1779	1701	22	56	
Belluno (provincia)	1488	7093	3674	3536	85	53	3419	3285	94	40	
Padova (id.)	2893	14175	7373	6883	293	197	6802	6339	285	178	
Rovigo (id.)	1589	7970	4110	3500	516	94	3860	3259	496	105	
Treviso (id.)	2579	14809	7707	7473	163	71	7102	6879	148	75	
Udine (id.)	4007	19826	10121	9585	360	176	9705	9168	355	182	
Venezia (id.)	2531	13053	6760	6101	451	208	6293	5696	388	209	
Verona (id.)	2676	12102	6279	6061	80	138	5823	5640	63	120	
Vicenza (id.)	2922	15072	7661	7359	139	163	7411	7172	111	128	

Totale dei nat-morti	NATI-MORTI						MORTI			FIGLI NATURALI LEGITTIMATI		CIRCONDARI
	MASCHI			FEMMINE			Maschi	Femmine	Totale	Maschi	Femmine	
	Totale	Legittimi	Illegittimi e nat-morti di stato civile ignoto	Totale	Legittime	Illegittime e nate morte di stato civile ignoto						
457	249	229	20	208	197	11	3308	3074	6382	23	16	Brescia.
73	40	36	4	33	28	5	759	764	1523	16	23	Breno.
140	85	83	2	55	55	..	1136	997	2133	5	4	Chiari.
106	66	66	..	40	38	2	709	665	1374	14	15	Salò.
93	60	60	..	33	31	2	717	669	1386	16	11	Verolanuova.
357	212	196	16	145	135	10	3123	3084	6207	2	2	Como.
161	91	91	..	70	68	2	1719	1692	3411	..	1	Lecco.
136	78	73	5	58	58	..	1623	1597	3220	2	..	Varese.
251	126	119	7	125	123	2	2209	2214	4423	9	13	Cremona.
56	29	26	3	27	27	..	477	394	871	..	7	Casalmaggiore.
123	57	56	1	66	63	3	1232	1169	2401	4	8	Crema.
527	282	260	22	245	214	31	3139	2939	6078	178	134	Mantova (provincia)-
619	354	318	36	265	239	26	8028	7256	15284	15	19	Milano.
173	115	115	..	58	58	..	1497	1338	2835	5	1	Abbiategrosso.
269	145	145	..	124	124	..	2378	2213	4591	8	1	Gallarate.
214	136	133	3	78	77	1	2258	2074	4332	2	1	Lodi.
238	139	137	2	99	99	..	3298	3089	6387	1	4	Monza.
208	125	119	6	83	79	4	1863	1730	3593	4	7	Pavia.
33	20	19	1	13	11	2	382	401	783	7	8	Bobbio.
144	86	85	1	58	57	1	1470	1375	2845	..	4	Mortara.
179	106	106	..	73	70	3	1598	1551	3149	9	2	Voghera.
184	106	100	6	78	73	5	1442	1432	2874	4	5	Sondrio.
221	124	114	10	97	95	2	1780	1717	3497	57	65	Belluno (provincia)-
480	272	250	22	208	189	19	4386	4069	8455	205	207	Padova (id.).
275	149	130	19	126	98	28	2351	2311	4662	365	296	Rovigo (id.).
473	262	251	11	211	201	10	3405	3217	6622	96	89	Treviso (id.).
706	391	360	31	315	279	36	5505	5418	10923	293	274	Udine (id.).
492	273	239	34	219	178	41	4369	4266	8635	260	246	Venezia (id.).
533	303	285	18	230	206	24	3781	3596	7377	60	57	Verona (id.).
615	329	317	12	286	274	12	4203	4001	8204	116	68	Vicenza (id.).

TAVOLA I. — MOVIMENTO
A. Per cir

Anno 1898.

CIRCONDARI	MATRIMONI	NATI									
		Totale dei nati	MASCHI					FEMMINE			
			Totale	Legittimi	Illegittimi riconosciuti da uno o da entrambi i genitori	Illegittimi non riconosciuti e nati di stato civile ignoto	Totale	Legittime	Illegittime riconosciute da uno o da entrambi i genitori	Illegittime non riconosciute e nate di stato civile ignoto	
Bologna	2433	10953	5567	4926	428	213	5386	4745	392	249	
Imola	480	2322	1185	1054	90	41	1137	1017	91	29	
Vergato	418	1997	995	868	99	28	1002	881	95	26	
Ferrara	1335	6468	3362	2237	939	186	3106	2108	832	166	
Cento	257	1232	663	616	38	9	569	535	30	4	
Comacchio	327	1710	883	629	235	19	827	573	227	27	
Forlì	533	2325	1191	849	308	34	1134	784	317	33	
Cesena	586	3204	1666	1073	564	29	1538	984	533	21	
Rimini	868	3486	1795	1363	393	39	1691	1276	373	42	
Modena	1100	5626	2883	2713	89	81	2743	2577	87	79	
Mirandola	478	2373	1223	1107	91	25	1150	1046	82	22	
Pavullo nel Frignano	479	2614	1306	1219	56	31	1308	1189	69	50	
Parma	1123	5320	2737	2494	81	162	2583	2333	78	172	
Borgo San Donnino	581	2698	1417	1375	20	22	1281	1234	17	30	
Borgotaro	232	1173	622	603	8	11	551	539	7	5	
Piacenza	1079	5347	2804	2674	30	100	2543	2422	18	103	
Fiorenzuola d'Arda	467	2112	1092	1058	18	16	1020	983	11	26	
Ravenna	532	2276	1183	934	204	45	1093	879	189	25	
Faenza	379	1806	907	821	54	32	899	831	47	21	
Lugo	371	2056	1073	901	136	36	983	837	123	23	
Reggio Emilia	1297	6940	3581	3418	88	75	3359	3225	64	70	
Guastalla	432	2413	1274	1205	35	34	1139	1067	32	40	
Arezzo	1573	8775	4510	4159	185	166	4265	3935	196	134	
Firenze	3796	17704	9037	8410	249	378	8667	8101	232	334	
Pistoia	773	3950	2036	1936	55	45	1914	1803	66	45	
Rocca S. Casciano	395	1867	922	795	103	24	945	815	106	24	
S. Miniato	857	3879	1987	1865	91	31	1892	1788	77	27	
Grosseto	879	4827	2499	2230	209	60	2328	2094	174	60	
Livorno	707	2568	1326	1227	51	48	1242	1146	54	42	
Portoferraio	166	582	300	286	8	6	282	269	8	5	
Lucca	2159	9669	5023	4745	150	128	4646	4387	147	112	

DELLO STATO CIVILE.
condari.

Anno 1895.

Totale dei nati-morti	NATI-MORTI						MORTI			FIGLI NATURALI LEGITTIMATI		CIRCONDARI
	MASCHI			FEMMINE			Maschi	Femmine	Totale	Maschi	Femmine	
	Totale	Legittimi	Illegittimi e nati morti di stato civile ignoto	Totale	Legittime	Illegittime e nate morte di stato civile ignoto						
426	235	180	55	191	167	24	4724	4310	9034	315	273	Bologna.
96	55	49	6	41	34	7	1097	1018	2115	76	53	Imola.
75	43	43	..	32	28	4	661	612	1273	88	76	Vergato.
249	123	81	42	126	78	48	2210	2219	4429	688	573	Ferrara.
49	21	21	..	28	26	2	448	355	803	44	40	Cento.
59	40	27	13	19	16	3	564	534	1098	174	137	Comacchio.
109	65	42	23	44	27	17	1085	1097	2182	270	204	Forli.
140	67	34	33	73	44	29	1248	1121	2369	271	247	Cesena.
120	58	45	13	62	43	19	1320	1318	2638	322	280	Rimini.
224	139	123	16	85	81	4	2189	2011	4200	69	66	Modena.
101	56	50	6	45	41	4	788	722	1510	92	83	Mirandola.
143	87	76	11	56	49	7	903	938	1841	71	57	Pavullo nel Frign.
217	112	97	15	105	91	14	2197	2033	4230	68	53	Parma.
125	69	64	5	56	48	8	1051	958	2009	32	22	Borgo San Donnino.
64	36	36	..	28	28	..	448	475	923	3	4	Borgotaro.
208	116	109	7	92	84	8	2116	1941	4057	31	22	Piacenza.
101	58	57	1	43	42	1	788	797	1585	9	13	Fiorenzuola d'Arda.
55	37	30	7	18	16	2	1063	922	1985	149	137	Ravenna.
47	29	29	..	18	17	1	737	634	1371	48	43	Faenza.
56	33	27	6	23	18	5	707	679	1386	129	101	Lugo.
391	224	217	7	167	156	11	2636	2507	5143	62	72	Reggio Emilia.
88	53	51	2	35	33	2	737	727	1464	26	20	Guastalla.
377	215	196	19	162	149	13	3367	3127	6494	141	98	Arezzo.
628	332	306	26	296	268	28	6538	6306	12844	202	170	Firenze.
187	93	89	4	94	85	9	1461	1559	3020	55	54	Pistoia.
95	53	46	7	42	37	5	729	649	1378	96	92	Rocca San Casciano.
178	101	95	6	77	70	7	1378	1290	2668	79	60	S. Miniato.
180	99	89	10	81	65	16	1653	1468	3121	130	99	Grosseto.
85	39	34	5	46	39	7	1001	987	1988	31	30	Livorno.
18	11	10	1	7	7	..	316	183	499	9	6	Portoferraio.
437	255	234	21	182	172	10	3177	3356	6533	125	116	Lucca.

TAVOLA I. — MOVIMENTO
A. Per cir

Anno 1898.

CIRCONDARI	MATRIMONI	NATI									
		Totale dei nati	MASCHI					FEMMINE			
			Totale	Legittimi	Illegittimi riconosciuti da uno o da entrambi i genitori	Illegittimi non riconosciuti di stato civile ignoto	Totale	Legittime	Illegittime riconosciute da uno o da entrambi i genitori	Illegittime non riconosciute e nate di stato civile ignoto	
Massa e Carrara	833	4023	2065	1685	337	43	1958	1634	288	36	
Castelnuovo di Garfagnana	284	1166	603	481	98	24	563	472	65	26	
Pontremoli	279	1307	637	592	19	26	670	612	28	30	
Pisa	1500	6990	3587	3303	193	91	3403	3142	181	80	
Volterra	445	2347	1240	1163	44	33	1107	1031	49	27	
Siena	933	4249	2171	2034	67	70	2078	1948	62	68	
Montepulciano	420	2426	1258	1156	65	37	1168	1089	49	30	
Ancona	1993	9828	5183	4803	254	126	4645	4326	212	107	
Ascoli Piceno	732	3780	1950	1641	257	52	1830	1523	256	51	
Fermo	764	3894	2037	1875	127	35	1857	1727	93	37	
Macerata	1396	6618	3428	3198	145	85	3190	2976	140	74	
Camerino	348	1561	809	734	58	17	752	678	54	20	
Pesaro	792	3948	2054	1801	207	46	1894	1655	194	45	
Urbino	831	4488	2279	1925	283	71	2209	1820	322	67	
Perugia	1721	8073	4128	3519	360	249	3945	3368	342	235	
Foligno	519	2347	1192	1032	111	49	1155	972	127	56	
Orvieto	286	1707	836	736	51	49	871	766	55	50	
Rieti	634	3018	1541	1332	155	54	1477	1303	124	50	
Spoleto	483	2307	1198	994	142	62	1109	929	129	51	
Terni	614	2870	1500	1298	117	85	1370	1183	110	77	
Roma	4160	18878	9671	8007	1144	520	9207	7603	1116	488	
Civitavecchia	221	957	467	397	64	6	490	433	51	6	
Frosinone	1302	6838	3579	2377	1108	94	3259	2125	1034	100	
Velletri	593	3237	1678	1228	419	31	1559	1146	377	36	
Viterbo	1011	5824	2962	2361	527	74	2862	2279	504	79	
Aquila degli Abruzzi	940	4424	2280	2198	30	52	2144	2047	40	57	
Avezzano	974	4646	2407	2280	109	18	2239	2111	110	18	
Cittaducale	456	1949	1066	993	65	8	883	838	39	6	
Solmona	790	3415	1757	1708	19	30	1658	1600	13	45	
Campobasso	1047	4414	2260	2177	23	60	2154	2056	26	72	
Isernia	1014	4559	2309	2265	21	23	2250	2197	18	35	
Larino	977	4439	2256	2186	26	44	2183	2120	21	42	

DELO STATO CIVILE.
condari.

Anno 1898.

Totale dei nati-morti	NATI-MORTI						MORTI			FIGLI NATURALI LEGITTIMATI		CIRCONDARI
	MASCHI			FEMMINE			Maschi	Femmine	Totale	Maschi	Femmine	
	Totale	Legittimi	Illegittimi e nati morti di stato civile ignoto	Totale	Legittime	Illegittime e nate morte di stato civile ignoto						
163	85	75	10	78	63	15	1298	1240	2538	140	131	Massa e Carrara.
34	21	19	2	13	13	..	373	401	774	47	47	Castelnuovo di Gar.
70	47	46	1	23	23	..	413	470	883	41	39	Pontremoli.
281	167	156	11	114	105	9	2471	2312	4783	105	89	Pisa.
112	59	55	4	53	49	4	862	803	1665	33	28	Volterra.
203	115	112	3	88	88	..	1770	1595	3365	56	37	Siena.
127	72	71	1	55	53	2	879	780	1659	29	12	Montepulciano.
387	223	209	14	164	147	17	3383	3224	6607	186	190	Ancona.
144	72	58	14	72	61	11	1271	1331	2602	146	114	Ascoli Piceno.
157	92	82	10	65	58	7	1311	1331	2642	82	58	Fermo.
310	169	162	7	141	127	14	2206	2316	4522	117	90	Macerata.
97	66	59	7	31	28	3	550	553	1103	28	17	Camerino.
171	100	88	12	71	54	17	1439	1370	2809	110	112	Pesaro.
225	118	92	26	107	89	18	1739	1692	3431	198	165	Urbino.
472	289	256	33	183	149	34	3007	2865	5872	328	284	Perugia.
91	55	48	7	36	27	9	854	829	1683	94	58	Foligno.
49	28	23	5	21	19	2	524	477	1001	62	48	Orvieto.
141	95	81	14	46	41	5	1033	1023	2056	112	76	Rieti.
83	49	32	17	34	28	6	937	886	1823	109	91	Spoletto.
129	82	69	13	47	40	7	999	1015	2014	116	90	Terni.
1147	661	508	153	486	389	97	7395	6414	13809	602	538	Roma.
72	33	27	6	39	32	7	400	263	663	42	37	Civitavecchia.
421	253	161	92	168	121	47	2083	2003	4086	451	394	Frosinone.
211	103	71	32	108	83	25	910	856	1766	121	111	Velletri.
204	118	97	21	86	70	16	2005	2004	4009	280	224	Viterbo.
115	67	66	1	48	46	2	1532	1567	3099	14	13	Aquila degli Abruzzi.
130	68	68	..	62	58	4	1606	1525	3131	70	91	Avezzano.
55	34	32	2	21	19	2	757	724	1481	72	55	Cittaducale.
157	84	81	3	73	69	4	1013	1014	2027	26	11	Solmona.
197	114	109	5	83	79	4	1546	1713	3259	6	5	Campobasso.
162	89	86	3	73	72	1	1521	1623	3144	14	3	Isernia.
149	91	90	1	58	56	2	2010	1930	3940	4	6	Larino

TAVOLA I. — MOVIMENTO
A. Per cir

Anno 1898.

CIRCONDARI	MATRIMONI	NATI									
		Totale dei nati	MASCHI					FEMMINE			
			Totale	Legittimi	Illegittimi riconosciuti da uno o da entrambi i genitori	Illegittimi non riconosciuti e nati di stato civile ignoto	Totale	Legittime	Illegittime riconosciute da uno o da entrambi i genitori	Illegittime non riconosciute e nate di stato civile ignoto	
Chieti	926	4378	2259	2165	38	56	2119	2042	21	56	
Lanciano	969	4085	2110	2038	28	44	1975	1899	37	39	
Vasto	976	4160	2165	2113	15	37	1995	1935	15	45	
Teramo	1171	5877	3059	2896	40	123	2818	2670	36	112	
Penne	893	3992	2025	1935	29	61	1967	1879	30	58	
Avellino	1460	6445	3336	3238	27	71	3109	3021	27	61	
Ariano di Puglia	791	3786	1983	1912	11	60	1803	1725	18	60	
S. Angelo dei Lombardi	599	4854	2483	2439	17	27	2371	2329	18	24	
Benevento	384	4257	2192	2143	13	36	2065	2014	15	36	
Cerreto Sannita	564	2768	1418	1396	8	14	1350	1337	4	9	
S. Bartolomeo in Galdo	518	2336	1149	1112	20	17	1187	1168	12	7	
Caserta	2182	11205	5767	5515	64	188	5438	5228	40	170	
Gaeta	1163	5688	2962	2854	50	58	2726	2627	47	52	
Nola	746	3679	1890	1871	13	6	1789	1776	8	5	
Piedimonte d'Alife	381	1564	809	801	4	4	755	744	4	7	
Sora	1102	5475	2827	2785	24	18	2648	2613	18	17	
Napoli	4593	22542	11479	10457	349	673	11063	10027	322	714	
Casoria	1148	6032	3116	3074	14	28	2916	2883	10	23	
Castellammare di Stabia	1276	6975	3550	3467	27	56	3425	3344	20	61	
Pozzuoli	534	3098	1588	1567	6	15	1510	1485	9	16	
Salerno	2066	10642	5409	5201	37	171	5233	5051	20	162	
Campagna	749	3623	1825	1775	39	11	1798	1748	37	13	
Sala Consilina	587	2259	1165	1116	35	14	1094	1054	32	8	
Vallo della Lucania	665	2990	1520	1454	55	11	1470	1396	51	23	
Bari delle Puglie	2671	14554	7443	7248	61	134	7111	6924	73	114	
Altamura	903	5055	2640	2582	23	35	2415	2368	20	27	
Barletta	2969	13745	7005	6814	83	108	6740	6531	90	119	
Foggia	1613	8065	4124	3941	86	97	3941	3749	52	140	
Bovino	480	2102	1099	1081	8	10	1003	986	7	10	
San Severo	1302	6361	3221	3153	47	21	3140	3090	33	17	

DELO STATO CIVILE.
condari.

Anno 1898.

Totale dei nat.-morti	NATI - MORTI						MORTI			FIGLI NATURALI LEGITTIMATI		CIRCONDARI
	MASCHI			FEMMINE			Maschi	Femmine	Totale	Maschi	Femmine	
	Totale	Legittimi	Illegittimi e nat. morti di stato civile ignoto	Totale	Legittime	Illegittime e nate morte di stato civile ignoto						
215	134	130	4	81	77	4	1538	1555	3093	16	17	Chieti.
206	115	106	9	91	87	4	1370	1486	2856	30	28	Lanciano.
198	130	125	5	68	65	3	1576	1680	3256	13	5	Vasto.
200	105	101	4	95	92	3	2064	2007	4071	30	23	Teramo.
174	105	99	6	69	66	3	1448	1301	2749	16	11	Penne.
282	157	156	1	125	120	5	2152	2148	4300	14	12	Avellino.
136	77	77	..	59	58	1	1176	1278	2454	6	5	Ariano di Puglia.
243	142	138	4	101	99	2	1520	1554	3074	8	4	S. Angelo dei Lom.
155	90	90	..	65	63	2	1360	1372	2732	37	37	Benevento.
115	69	69	..	46	46	..	1026	1018	2044	1	2	Cerreto Sannita.
108	64	62	2	44	42	2	747	762	1509	3	6	S. Bartol. in Galdo.
561	332	316	16	229	218	11	4147	4026	8173	30	19	Caserta.
267	168	161	7	99	93	6	1797	1775	3572	31	33	Gaeta.
153	83	79	4	70	70	..	1297	1280	2577	5	6	Nola.
51	28	25	3	23	22	1	640	645	1285	1	2	Piedimonte d'Alife.
218	122	120	2	96	95	1	1629	1707	3336	21	16	Sora.
1382	755	646	109	627	542	85	8867	8348	17215	231	204	Napoli.
316	189	183	6	127	126	1	2133	2051	4184	16	11	Casoria.
417	216	207	9	201	195	6	2346	2228	4574	27	29	Castellam. di Stabia.
161	89	88	1	72	71	1	1002	845	1847	Pozzuoli.
600	323	313	10	277	267	10	3661	3600	7261	5	4	Salerno.
226	145	139	6	81	79	2	1194	1197	2391	2	2	Campagna.
109	58	56	2	51	48	3	735	777	1512	11	15	Sala Consilina.
39	21	17	4	18	17	1	910	991	1901	7	6	Vallo della Lucania.
756	430	418	12	326	318	8	5266	5489	10755	37	19	Bari delle Puglie.
217	132	129	3	85	84	1	1781	1679	3460	6	4	Altamura.
846	482	470	12	364	351	13	4495	4477	8972	41	49	Barletta.
447	256	242	14	191	184	7	2899	2696	5595	25	15	Foggia.
96	53	51	2	43	41	2	801	707	1508	7	4	Bovino.
228	132	125	7	96	89	7	2386	2345	4731	4	7	San Severo.

TAVOLA I. — MOVIMENTO
A. Per cir

Anno 1898.

CIRCONDARI	MATRIMONI	NATI									
		Totale dei nati	MASCHI					FEMMINE			
			Totale	Legittimi	Illegittimi riconosciuti da uno o da entrambi i genitori	Illegittimi non riconosciuti e nati di stato civile ignoto	Totale	Legittime	Illegittime riconosciute da uno o da entrambi i genitori	Illegittime non riconosciute e nate di stato civile ignoto	
Lecce	1110	5929	3081	2882	65	84	2898	2745	53	100	
Brindisi	956	5676	2896	2754	33	109	2780	2660	31	89	
Gallipoli	1194	6417	3277	3167	21	89	3140	3048	15	77	
Taranto	1311	8049	4018	3845	64	109	4031	3854	61	116	
Potenza	1319	6117	3119	3020	44	55	2998	2905	40	53	
Lagonegro	832	3735	1883	1779	75	29	1852	1741	73	38	
Matera	974	4579	2369	2287	56	26	2210	2137	46	27	
Melfi	1006	4554	2312	2237	28	47	2242	2177	10	55	
Catanzaro	1158	5401	2814	2649	58	107	2587	2405	58	124	
Cotrone	603	3128	1663	1526	105	32	1465	1357	71	37	
Monteleone di Calabria	1087	5260	2737	2644	38	55	2523	2415	38	70	
Nicastro	861	4127	2076	1948	38	90	2051	1928	34	89	
Cosenza	1425	7273	3748	3455	70	223	3525	3244	61	220	
Castrovillari	863	3881	2013	1873	93	47	1868	1763	72	33	
Paola	709	3587	1782	1669	37	76	1805	1674	38	93	
Rossano	519	2364	1183	1081	59	43	1181	1089	56	36	
Reggio di Calabria	1017	5201	2666	2525	47	94	2535	2394	18	123	
Gerace	1016	5051	2486	2289	44	153	2565	2367	41	157	
Palmi	974	5323	2704	2610	32	62	2619	2524	23	72	
Caltanissetta	1046	5290	2702	2598	47	57	2588	2456	34	98	
Piazza Armerina	944	4402	2326	2163	66	97	2076	1962	44	70	
Terranova di Sicilia	701	3058	1556	1491	24	41	1502	1452	10	40	
Catania	2101	10311	5275	4825	237	213	5036	4634	164	238	
Acireale	929	4746	2501	2394	50	57	2245	2156	37	52	
Caltagirone	887	4721	2422	2253	55	114	2299	2151	31	117	
Nicosia	838	4150	2107	1938	93	76	2043	1845	112	86	
Girgenti	1864	9651	4953	4720	125	108	4698	4412	126	160	
Bivona	578	2945	1514	1438	38	38	1431	1358	42	31	
Sciacca	423	2192	1121	1058	4	59	1071	1014	1	56	
Messina	1664	8754	4371	3975	167	229	4383	3974	145	264	
Castroreale	672	3682	1928	1862	34	32	1754	1697	29	28	
Mistretta	409	2327	1228	1152	37	39	1099	1026	33	40	
Patti	669	4468	2326	2138	67	121	2142	1935	61	146	

DELLO STATO CIVILE.
condari.

Anno 1898.

Totale dei nati-morti	NATI-MORTI						MORTI			FIGLI NATURALI LEGITTIMATI		CIRCONDARI
	MASCHI			FEMMINE			Maschi	Femmine	Totale	Maschi	Femmine	
	Totale	Legittimi	Illegittimi e nati morti di stato civile ignoto	Totale	Legittime	Illegittime e nate morte di stato civile ignoto						
154	81	78	3	73	67	6	2250	2181	4431	26	15	Lecce.
211	113	112	1	98	95	3	2152	2025	4177	11	15	Brindisi.
165	94	91	3	71	65	6	2111	2065	4176	15	9	Gallipoli.
370	208	186	22	162	150	12	2899	2724	5623	20	19	Taranto.
296	179	172	7	117	108	9	2000	1964	3964	3	9	Potenza.
136	72	67	5	64	59	5	1176	1315	2491	5	2	Lagonegro.
219	131	129	2	88	87	1	1851	1776	3627	8	5	Matera.
209	119	114	5	90	87	3	1757	1704	3461	6	7	Melfi.
295	177	163	14	118	107	11	2020	2087	4107	9	7	Catanzaro.
68	40	36	4	28	23	5	921	856	1777	4	11	Cotrone.
126	72	66	6	54	52	2	1537	1591	3128	15	11	Monteleone di Cal.
164	95	82	13	69	62	7	1170	1280	2450	2	3	Nicastro.
249	127	120	7	122	111	11	1958	2161	4119	16	7	Cosenza.
190	109	98	11	81	77	4	1285	1283	2568	11	5	Castrovillari.
144	82	79	3	62	59	3	1073	1096	2169	11	8	Paola.
67	37	35	2	30	29	1	658	668	1326	13	12	Rossano.
189	112	111	1	77	77	..	1720	1696	3416	15	9	Reggio di Calabria.
215	116	110	6	99	87	12	1347	1399	2746	25	8	Gerace.
238	135	128	7	103	97	6	1862	1798	3660	16	25	Palmi.
219	114	108	6	105	102	3	1735	1639	3374	11	10	Caltanissetta.
155	91	89	2	64	56	8	1467	1445	2912	36	24	Piazza Armerina.
145	78	76	2	67	65	2	1030	998	2028	30	24	Terranova di Sic.
474	261	225	36	213	179	34	3704	3545	7249	115	67	Catania.
172	101	98	3	71	69	2	1327	1383	2710	29	22	Acireale.
233	134	128	6	99	95	4	1930	1985	3915	34	19	Caltagirone.
211	107	94	13	104	100	4	1299	1334	2633	48	46	Nicosia.
409	203	189	14	206	193	13	3126	3213	6339	115	82	Girgenti.
118	75	72	3	43	40	3	1037	1070	2107	35	24	Bivona.
26	20	18	2	6	5	1	673	757	1430	2	2	Sciacca.
239	135	126	9	104	101	3	2761	2747	5508	83	85	Messina.
153	83	79	4	70	66	4	1192	1185	2377	42	27	Castroreale.
91	47	45	2	44	42	2	814	769	1583	34	26	Mistretta.
174	98	84	14	76	70	6	1227	1302	2529	10	10	Patti.

Anno 1898.

CIRCONDARI	MATRIMONI	NATI									
		Totale dei nati	MASCHI					FEMMINE			
			Totale	Legittimi	Illegittimi riconosciuti da uno o da entrambi i genitori	Illegittimi non riconosciuti e nati di stato civile ignoto	Totale	Legittime	Illegittime riconosciute da uno o da entrambi i genitori	Illegittime non riconosciute e nate di stato civile ignoto	
Palermo	3082	17063	8860	8541	117	202	8203	7839	107	257	
Cefalù	670	8538	1846	1730	47	69	1692	1585	43	64	
Corleone	333	1990	1018	911	66	41	972	877	60	35	
Termini Imerese	839	4194	2157	2031	73	53	2037	1920	75	42	
Siracusa	934	4715	2455	2292	69	94	2260	2096	58	106	
Modica	1386	7745	3955	3635	38	282	3790	3479	38	273	
Noto	595	3378	1773	1628	30	115	1605	1470	23	112	
Trapani	1074	5821	2881	2791	38	52	2940	2832	40	68	
Alcamo	700	3573	1845	1781	26	38	1728	1681	11	36	
Mazzara del Vallo	667	3507	1824	1729	20	75	1683	1604	10	69	
Cagliari	1228	5650	2883	2706	88	89	2767	2596	82	89	
Iglesias	761	3118	1591	1460	95	36	1527	1436	63	28	
Lanusei	472	2371	1211	1130	61	20	1160	1083	56	21	
Oristano	828	3917	1984	1791	122	71	1933	1738	130	65	
Sassari	602	3349	1766	1662	46	58	1583	1495	52	36	
Alghero	289	1596	817	776	23	18	779	740	30	9	
Nuoro	392	2233	1158	1040	91	27	1075	942	99	34	
Ozieri	288	1608	852	764	67	21	756	698	44	14	
Tempio Pausania	307	1191	612	553	49	10	579	530	42	7	
REGNO	219597	1070074	549930	515417	20238	14275	520144	487395	18662	14087	

DELLO STATO CIVILE.
condari.

Anno 1898.

Totale dei nat.-morti	NATI-MORTI						MORTI			FIGLI NATURALI LEGITTIMATI		CIRCONDARI
	MASCHI			FEMMINE			Maschi	Femmine	Totale	Maschi	Femmine	
	Totale	Legittimi	Illegittimi e nati morti di stato civile ignoto	Totale	Legittime	Illegittime e nate morte di stato civile ignoto						
782	429	404	25	353	335	18	5790	5835	11625	173	148	Palermo.
74	40	36	4	34	30	4	1092	1133	2225	21	34	Cefalù.
115	60	54	6	55	50	5	731	699	1430	24	21	Corleone.
187	106	98	8	81	75	6	1304	1351	2655	72	60	Termini Imerese.
175	116	108	8	59	50	9	1598	1528	3126	54	55	Siracusa.
341	183	174	9	158	146	12	2663	2821	5484	16	23	Modica.
115	59	51	8	56	50	6	1109	1159	2268	10	7	Noto.
235	141	134	7	94	91	3	1411	1446	2857	26	19	Trapani.
185	71	71	..	64	59	5	991	981	1972	25	22	Alcamo.
138	76	67	9	62	57	5	1014	1007	2021	12	9	Mazza del Vallo.
208	127	117	10	81	67	14	2078	1959	4037	56	60	Cagliari.
113	64	58	6	49	44	5	1345	1203	2548	40	46	Iglesias.
56	27	25	2	29	27	2	855	831	1686	33	33	Lanusei.
80	52	45	7	28	25	3	1597	1554	3151	45	47	Oristano.
127	71	62	9	56	55	1	1187	1214	2401	14	14	Sassari.
65	41	40	1	24	24	..	578	512	1090	6	6	Alghero.
86	50	45	5	36	33	3	796	792	1588	35	31	Nuoro.
50	25	23	2	25	20	5	545	557	1102	12	6	Ozieri.
28	14	11	3	14	13	1	368	332	700	27	20	Tempio Pausania.
45092	25532	23450	2082	19560	17855	1705	372087	360178	732265	12184	10475	REGNO.

TAVOLA I. — MOVIMENTO
B. Per provincie

Anno 1898.

PROVINCIE E COMPARTIMENTI	MATRIMONI	NATI									
		Totale dei nati	MASCHI					FEMMINE			
			Totale	Legittimi	Illegittimi riconosciuti da uno o da entrambi i genitori	Illegittimi non riconosciuti e nati di stato civile ignoto	Totale	Legittime	Illegittime riconosciute da uno o da entrambi i genitori	Illegittime non riconosciute e nate di stato civile ignoto	
Alessandria	5537	24649	12652	12472	50	130	11997	11833	33	131	
Cuneo	4375	20651	10582	10328	63	191	10069	9865	61	143	
Novara	4985	21791	11228	10926	108	194	10563	10288	95	180	
Torino	7267	30042	15470	14582	565	323	14572	13688	542	342	
Piemonte	22164	97133	49932	48308	786	838	47201	45674	731	796	
Genova	5626	25431	13090	12407	288	395	12341	11698	250	353	
Porto Maurizio	870	3441	1773	1669	54	50	1668	1575	47	46	
Liguria	6496	28872	14863	14076	342	445	14009	13273	337	399	
Bergamo	3128	17272	8868	8778	39	51	8404	8313	30	61	
Brescia	3461	17124	8753	8473	81	199	8371	8116	91	164	
Como	4151	18500	9482	9381	26	75	9018	8930	27	61	
Cremona	2055	10446	5370	5282	18	75	5076	4999	11	66	
Mantova	1951	9308	4905	4479	227	199	4403	4030	181	192	
Milano	9725	48499	24902	24252	348	302	23597	22936	368	293	
Pavia	3275	14835	7611	7446	26	139	7224	7090	24	110	
Sondrio	785	3688	1909	1836	25	48	1779	1701	22	56	
Lombardia	28531	139672	71800	69927	785	1088	67872	66115	754	1003	
Belluno	1488	7092	3674	3536	85	53	3419	3285	94	40	
Padova	2893	14175	7373	6883	293	197	6802	6339	285	178	
Rovigo	1589	7970	4110	3500	516	94	3860	3259	496	105	
Treviso	2579	14809	7707	7473	163	71	7102	6879	148	75	
Udine	4007	19826	10121	9585	360	176	9705	9168	355	182	
Venezia	2531	13053	6760	6101	451	208	6293	5696	388	209	
Verona	2676	12102	6279	6061	80	138	5823	5640	63	120	
Vicenza	2922	15072	7661	7359	139	163	7411	7172	111	128	
Veneto	20685	104100	53685	50498	2087	1100	50415	47438	1940	1037	
Bologna	3331	15272	7747	6848	617	282	7525	6643	578	304	
Ferrara	1919	9410	4908	3482	1212	214	4502	3216	1089	197	
Forlì	1987	9015	4652	3285	1265	102	4363	3044	1223	96	
Modena	2057	10613	5412	5039	236	137	5201	4812	238	151	
Parma	1936	9191	4776	4472	109	195	4415	4106	102	207	
Piacenza	1546	7459	3896	3732	48	116	3563	3405	29	129	
Ravenna	1282	6138	3163	2656	394	113	2975	2547	359	69	
Reggio nell'Emilia	1729	9353	4855	4623	123	109	4498	4292	96	110	
Emilia	15787	76451	39409	34137	4004	1268	37042	32065	3714	1263	

DELLO STATO CIVILE.
e compartimenti.

Anno 1898.

Totale dei nati-morti	NATI-MORTI						MORTI			FIGLI NATURALI LEGITTIMATI		PROVINCIE E COMPARTIMENTI
	MASCHI			FEMMINE			Maschi	Femmine	Totale	Maschi	Femmine	
	Totale	Legittimi	Illegittimi e nati morti di stato civile ignoto	Totale	Legittime	Illegittime e nate morte di stato civile ignoto						
915	510	485	25	405	388	17	8404	7845	16249	25	21	Alessandria.
983	607	596	11	376	357	19	7669	7161	14830	32	23	Cuneo.
661	357	346	11	304	286	18	7647	7344	14991	24	24	Novara.
1374	812	718	94	562	484	78	11987	11397	23384	94	107	Torino.
3933	2286	2145	141	1647	1515	132	55707	53747	69454	175	175	Piemonte.
1234	669	582	87	565	491	74	8884	8652	17536	202	186	Genova.
174	99	88	16	75	72	3	1554	1434	2988	17	21	Porto Maurizio.
408	768	665	103	640	563	77	10438	10086	20524	219	207	Liguria.
665	395	377	18	270	260	10	6279	6052	12331	31	24	Bergamo.
869	500	474	26	369	349	20	6629	6169	12798	74	69	Brescia.
654	381	360	21	273	261	12	6465	6373	12838	4	3	Como.
430	212	201	11	218	213	5	3918	3777	7695	13	28	Cremona.
527	282	260	22	245	214	31	3139	2939	6078	178	134	Mantova.
1513	889	848	41	624	597	27	17459	15970	33429	31	26	Milano.
564	337	329	8	227	217	10	5813	5057	10870	20	21	Pavia.
184	106	100	6	78	73	5	1442	1432	2874	4	5	Sondrio.
5406	3102	2949	153	2304	2184	120	50644	47769	98413	355	310	Lombardia.
221	124	114	10	97	95	2	1780	1717	3497	57	65	Belluno.
480	272	250	22	208	189	19	4386	4069	8455	205	207	Padova.
275	149	130	19	126	98	28	2351	2311	4662	365	296	Rovigo.
473	262	251	11	211	201	10	3405	3217	6622	96	89	Treviso.
706	391	360	31	315	279	36	5505	5418	10923	293	274	Udine.
492	273	239	34	219	178	41	4369	4266	8635	260	246	Venezia.
533	303	285	18	230	206	24	3781	3596	7377	60	57	Verona.
615	329	317	12	286	274	12	4203	4001	8204	116	68	Vicenza.
3795	2103	1946	157	1692	1520	172	29780	28595	58375	1452	1302	Veneto.
597	333	272	61	264	229	35	6482	5940	12422	479	402	Bologna.
357	184	129	55	173	120	53	3222	3108	6330	906	750	Ferrara.
369	190	121	69	179	114	65	3653	3536	7189	863	731	Forli.
468	282	249	33	186	171	15	3880	3671	7551	232	206	Modena.
406	217	197	20	189	167	22	3696	3466	7162	103	79	Parma.
309	174	166	8	135	126	9	2904	2738	5642	40	35	Piacenza.
158	99	86	13	59	51	8	2507	2235	4742	326	281	Ravenna.
479	277	268	9	202	189	13	3373	3234	6607	88	92	Reggio nell'Emilia.
3143	1756	1488	268	1387	1167	220	29717	27928	57645	3037	2576	Emilia.

TAVOLA I. — MOVIMENTO
B. Per provincie

Anno 1898.

PROVINCIE E COMPARTIMENTI	MATRIMONI	NATI									
		Totale dei nati	MASCHI					FEMMINE			
			Totale	Legittimi	Illegittimi riconosciuti da uno o da entrambi i genitori	Illegittimi non riconosciuti e nati di stato civile ignoto	Totale	Legittime	Illegittime riconosciute da uno o da entrambi i genitori	Illegittime non riconosciute e nate di stato civile ignoto	
Arezzo	1573	8775	4510	4159	185	166	4265	3935	196	134	
Firenze	5821	27400	13982	13006	498	478	13418	12507	481	430	
Grosseto	879	4827	2499	2230	209	60	2328	2094	174	60	
Livorno	873	3150	1626	1513	59	54	1524	1415	62	47	
Lucca	2159	9669	5023	4745	150	128	4646	4387	147	112	
Massa e Carrara	1346	6196	3305	2758	454	93	3191	2718	381	92	
Pisa	1945	9337	4827	4466	237	124	4510	4173	230	107	
Siena	1353	6675	3429	3190	132	107	3246	3087	111	98	
Toscana	15949	76329	39201	36067	1924	1210	37128	34266	1782	1080	
Ancona	1993	9828	5183	4803	254	126	4645	4326	212	107	
Ascoli Piceno	1496	7674	3987	3516	384	87	3687	3250	349	88	
Macerata	1744	8179	4237	3932	203	102	3942	3654	194	94	
Pesaro e Urbino	1623	8436	4333	3726	490	117	4103	3475	516	112	
Marche	6856	34117	17740	15977	1331	432	16377	14705	1271	401	
Perugia-Umbria	4257	20322	10395	8911	936	548	9927	8521	887	519	
Roma-Lazio	7287	35734	18357	14370	3262	725	17377	13586	3082	709	
Aquila degli Abruzzi	3160	14434	7510	7179	223	108	6924	6596	202	126	
Campobasso	3038	13412	6825	6628	70	127	6587	6373	65	149	
Chieti	2871	12623	6534	6316	81	137	6089	5876	73	140	
Teramo	2064	9869	5084	4831	69	184	4785	4549	66	170	
Abruzzi e Molise	11133	50338	25953	24954	443	556	24385	23394	406	585	
Avellino	3250	15085	7802	7589	55	158	7283	7075	63	145	
Benevento	1966	9361	4759	4651	41	67	4602	4519	31	52	
Caserta	5574	27611	14255	13826	155	274	13356	12988	117	251	
Napoli	7551	38647	19733	18565	396	772	18914	17739	361	814	
Salerno	4067	19514	9919	9546	166	207	9595	9249	140	206	
Campania	22408	110218	56468	54177	813	1478	53750	51570	712	1468	
Bari delle Puglie	6543	33354	17088	16644	167	277	16266	15823	183	260	
Foggia	3395	16528	8444	8175	141	128	8084	7825	92	167	
Lecce	4571	26071	13222	12648	183	391	12849	12307	160	382	
Puglie	14509	75953	38754	37467	491	796	37199	35955	435	809	

DELLO STATO CIVILE.
e compartimenti.

Anno 1898.

Totale dei nat-morti	NATI-MORTI						MORTI			FIGLI NATURALI LEGITTIMATI		PROVINCIE E COMPARTIMENTI
	MASCHI			FEMMINE			Maschi	Femmine	Totale	Maschi	Femmine	
	Totale	Legittimi	Illegittimi e nat-morti di stato civile ignoto	Totale	Legittime	Illegittime e nate morte di stato civile ignoto						
377	215	196	19	162	149	13	3367	3127	6494	141	98	Arezzo.
1088	579	536	43	509	460	49	10106	9804	19910	432	376	Firenze.
180	99	89	10	81	65	16	1653	1468	3121	130	99	Grosseto.
103	50	44	6	53	46	7	1317	1170	2487	40	36	Livorno.
437	255	234	21	182	172	10	3177	3356	6533	125	116	Lucca.
267	153	140	13	114	99	15	2084	2111	4195	223	217	Massa e Carrara.
393	226	211	15	167	154	13	3333	3115	6448	138	117	Pisa.
330	187	183	4	143	141	2	2649	2375	5024	85	49	Siena.
3175	1764	1633	131	1411	1286	125	27686	26526	54212	1319	1108	Toscana.
387	223	209	14	164	147	17	3383	3224	6607	186	190	Ancona.
301	164	140	24	137	119	18	2582	2662	5244	228	172	Ascoli Piceno.
407	235	221	14	172	155	17	2756	2869	5625	145	107	Macerata.
396	218	180	38	178	143	35	3178	3062	6240	308	277	Pesaro e Urbino.
1491	840	750	90	651	564	87	11899	11817	23716	867	746	Marche.
965	598	509	89	367	304	63	7354	7095	14449	821	647	Perugia-Umbria.
2055	1168	864	304	887	695	192	12793	11540	24333	1496	1304	Roma-Lazio.
457	253	247	6	204	192	12	4908	4830	9738	182	170	Aquila degli Abruzzi.
508	294	285	9	214	207	7	5077	5266	10343	24	14	Campobasso.
619	379	361	18	240	229	11	4484	4721	9205	59	50	Chieti.
374	210	200	10	164	158	6	3512	3308	6820	46	34	Teramo.
1958	1136	1093	43	822	786	36	17981	18123	36106	311	268	Abruzzi e Molise.
661	376	371	5	285	277	8	4848	4980	9828	28	21	Avellino.
378	223	221	2	155	151	4	3133	3152	6285	41	45	Benevento.
1250	733	701	32	517	498	19	9510	9433	18943	88	81	Caserta.
2276	1249	1124	125	1027	984	93	14348	13472	27820	274	244	Napoli.
974	547	525	22	427	411	16	6500	6565	13065	25	27	Salerno.
5539	3128	2942	186	2411	2271	140	38339	37602	75941	456	418	Campania.
1819	1044	1017	27	775	753	22	11542	11615	23157	84	72	Bari delle Puglie.
771	441	418	23	330	314	16	6086	5748	11834	36	26	Foggia.
900	496	467	29	404	377	27	9412	8995	18407	72	58	Lecce.
3490	1981	1902	79	1509	1444	65	27040	26388	53428	192	156	Puglie.

TAVOLA I. — MOVIMENTO
B. Per provincie

Anno 1898.

PROVINCIE E COMPARTIMENTI	MATRIMONI	NATI									
		Totale dei nati	MASCHI					FEMMINE			
			Totale	Legittimi	Illegittimi riconosciuti da uno o da entrambi i genitori	Illegittimi non riconosciuti e nati di stato civile ignoto	Totale	Legittime	Illegittime riconosciute da uno o da entrambi i genitori	Illegittime non riconosciute e nate di stato civile ignoto	
Potenza - Basilicata	4131	18985	9683	9323	203	157	9302	8960	169	173	
Catanzaro	3709	17916	9290	8767	239	284	8626	8105	201	320	
Cosenza	3516	17105	8726	8078	259	389	8379	7770	227	382	
Reggio di Calabria	3007	15575	7856	7424	123	309	7719	7285	82	352	
Calabrie . . .	10232	50596	25872	24269	621	982	24724	23160	510	1054	
Caltanissetta	2691	12750	6584	6252	137	195	6166	5870	88	208	
Catania	4755	23928	12305	11410	435	460	11623	10786	344	493	
Girgenti	2865	14788	7588	7216	167	205	7200	6784	169	247	
Messina	3414	19231	9858	9127	305	421	9378	8632	268	478	
Palermo	4924	26785	13881	13213	303	365	12904	12221	285	398	
Siracusa	2915	15888	8183	7555	137	491	7655	7045	119	491	
Trapani	2441	12901	6550	6301	84	165	6351	6117	61	173	
Sicilia . . .	24005	126221	64944	61074	1568	2302	61277	57455	1334	2488	
Cagliari	3289	15056	7669	7087	366	216	7387	6853	331	203	
Sassari	1878	9977	5205	4795	276	134	4772	4405	267	100	
Sardegna . . .	5167	25033	12874	11882	642	350	12159	11258	598	303	
REGNO . . .	219597	1070074	549930	515417	20238	14275	520144	487395	18662	14087	

DELLO STATO CIVILE.
e compartimenti.

Anno 1898.

Totale dei nati-morti	NATI-MORTI						MORTI			FIGLI NATURALI LEGITTIMATI		PROVINCIE E COMPARTIMENTI
	MASCHI			FEMMINE			Maschi	Femmine	Totale	Maschi	Femmine	
	Totale	Legittimi	Illegittimi e nati morti di stato civile ignoto	Totale	Legittime	Illegittime e nate morte di stato civile ignoto						
860	501	482	19	359	341	18	6784	6759	13543	22	23	Potenza - Basilicata.
653	384	347	37	269	244	25	5648	5814	11462	30	32	Catanzaro.
650	355	332	23	295	276	19	4974	5208	10182	51	32	Cosenza.
642	363	349	14	279	261	18	4929	4898	9822	56	42	Reggio di Calabria.
1945	1102	1028	74	843	781	62	15551	15915	31466	137	106	Calabria.
519	283	273	10	236	223	13	4232	4082	8314	77	58	Caltanissetta.
1090	603	545	58	487	443	44	8260	8247	16507	226	154	Catania.
553	298	279	19	255	238	17	4836	5040	9876	152	108	Girgenti.
657	363	334	29	294	279	15	5994	6003	11997	169	148	Messina.
1158	635	592	43	523	490	33	8317	9018	17935	290	263	Palermo.
631	358	333	25	273	246	27	5370	5508	10878	80	85	Siracusa.
508	288	272	16	220	207	13	3416	3434	6850	63	50	Trapani.
5116	2828	2628	200	2288	2126	162	41025	41332	82357	1057	866	Sicilia.
457	270	245	25	187	163	24	5875	5547	11422	174	186	Cagliari.
356	201	181	20	155	145	10	3474	3407	6881	94	77	Sassari.
813	471	426	45	342	308	34	9349	8954	18303	268	263	Sardegna.
45092	25532	23450	2082	19560	17855	1705	372087	360178	732265	12184	10475	REGNO.

TAVOLA I. — MOVIMENTO
C. Nei 284 comuni capoluoghi di provincia, di circondario o distretto e nei 55 comuni
agglomerata nel

Anno 1898.

COMUNI	MATRIMONI	NATI									
		Totale dei nati	MASCHI					FEMMINE			
			Totale	Legittimi	Illegittimi riconosciuti da uno o da entrambi i genitori	Illegittimi non riconosciuti e nati di stato civile ignoto	Totale	Legittime	Illegittime riconosciute da uno o da entrambi i genitori	Illegittime non riconosciute e nate di stato civile ignoto	
Alessandria	420	1907	987	939	12	36	920	857	9	54	
Acqui	83	383	201	193	..	8	182	173	2	7	
Asti	254	1044	512	494	3	15	532	513	..	19	
Casale Monferrato	177	802	395	383	..	12	407	397	2	7	
Novi Ligure	97	511	269	254	3	12	242	231	1	10	
Tortona	105	457	236	225	..	11	221	210	1	10	
Cuneo	131	801	423	394	10	19	378	356	6	16	
Alba	78	375	203	193	1	9	172	162	..	10	
Mondovì	102	501	274	264	1	9	227	219	3	5	
Saluzzo	87	452	233	219	3	11	219	210	..	9	
Novara	246	1365	685	615	19	51	680	618	13	49	
Biella	114	476	236	211	7	18	240	215	12	13	
Domodossola	28	112	65	53	4	8	47	41	4	2	
Pallanza	42	122	71	63	6	2	51	47	2	2	
Varallo	27	95	48	47	..	1	47	44	..	3	
Vercelli	173	762	390	360	9	21	372	349	4	19	
Torino	2004	7482	3816	3252	377	187	3666	3116	364	186	
Aosta	39	183	98	82	4	12	85	64	4	17	
Ivrea	61	225	133	118	7	8	92	84	4	4	
Pinerolo	110	407	191	181	3	7	216	195	8	13	
Susa	25	122	60	56	1	3	62	57	2	3	
Genova	1376	5409	2753	2426	120	207	2656	2330	138	188	
Albenga	51	154	91	85	1	5	63	57	2	4	
Chiavari	60	293	137	133	..	4	156	148	1	7	
Savona	233	1007	505	468	10	27	502	460	10	32	
Spezia	344	2025	1050	962	57	31	975	910	41	24	
San Pier d'Arena	201	926	467	445	10	12	459	441	8	10	
Porto Maurizio	41	193	100	95	2	3	93	87	4	2	
San Remo	122	444	224	206	7	11	220	199	7	14	
Bergamo	259	1313	675	626	13	36	638	595	5	38	
Clusone	36	183	103	99	4	..	80	78	2	..	
Treviglio	84	532	285	284	..	1	247	243	..	4	

DELO STATO CIVILE.

non capoluoghi che al 31 dicembre 1881 avevano più di 15000 abitanti di popolazione centro principale.

Anno 1898.

Totale dei nati-morti	NATI-MORTI						MORTI			FIGLI NATURALI LEGITTIMATI		COMUNI
	MASCHI			FEMMINE			Maschi	Femmine	Totale	Maschi	Femmine	
	Totale	Legittimi	Illegittimi e nati morti di stato civile ignoto	Totale	Legittime	Illegittime e nate morte di stato civile ignoto						
60	35	32	3	25	21	4	794	701	1495	6	5	Alessandria.
23	13	12	1	10	10	..	157	126	283	5	2	Acqui.
89	53	46	7	36	33	3	344	349	693	1	3	Asti.
63	32	29	3	31	30	1	362	323	685	5	2	Casale Monferrato.
4	1	1	..	3	2	1	176	167	343	4	3	Novi Ligure.
18	12	12	..	6	5	1	183	130	313	Tortona.
54	39	37	2	15	11	4	360	326	686	3	2	Cuneo.
20	12	12	..	8	6	2	147	125	272	2	..	Alba.
27	13	13	..	14	12	2	231	194	425	4	1	Mondovi.
30	21	21	..	9	9	..	192	145	337	5	3	Saluzzo.
24	9	7	2	15	12	3	636	581	1217	6	2	Novara.
16	6	6	..	10	9	1	205	155	360	2	4	Biella.
4	2	2	..	2	2	..	66	46	112	Domodossola.
4	2	2	..	2	2	..	69	60	129	Pallanza.
..	47	35	82	Varallo.
10	7	7	..	3	2	1	432	347	779	1	..	Vercelli.
519	299	296	73	220	164	56	3487	3254	6741	51	62	Torino.
8	7	5	2	1	1	..	135	150	285	Aosta.
7	5	5	..	2	2	..	102	99	201	1	..	Ivrea.
30	23	22	1	7	7	..	221	200	421	2	..	Pinerolo.
9	5	4	1	4	4	..	57	50	107	1	1	Susa.
370	188	134	54	182	150	32	2361	2218	4579	62	67	Genova.
11	5	3	2	6	6	..	82	52	134	3	..	Albenga.
11	7	7	..	4	4	..	113	151	264	Chiavari.
64	31	27	4	33	30	3	318	307	625	9	5	Savona.
135	74	66	8	61	52	9	625	490	1115	44	36	Spezia.
55	30	26	4	25	22	3	274	298	572	3	4	San Pier d'Arena.
1	1	1	..	74	64	138	Porto Maurizio.
30	19	13	6	11	9	2	200	166	366	6	9	San Remo.
130	83	71	12	47	42	5	745	703	1448	2	1	Bergamo.
1	1	1	..	72	65	137	Clusone.
4	2	2	..	2	2	..	219	173	392	..	3	Treviglio.

TAVOLA I. — MOVIMENTO
C. Nei 284 comuni capoluoghi di provincia, di circondario o distretto e nei 55 comuni
agglomerata nel

Anno 1898.

COMUNI	MATRIMONI	NATI									
		Totale dei nati	MASCHI					FEMMINE			
			Totale	Legittimi	Illegittimi riconosciuti da uno o da entrambi i genitori	Illegittimi non riconosciuti e nati di stato civile ignoto	Totale	Legittime	Illegittime riconosciute da uno o da entrambi i genitori	Illegittime non riconosciute e nate di stato civile ignoto	
Brescia	424	1805	913	775	25	113	892	788	19	85	
Breno	16	93	53	51	..	2	40	38	..	2	
Chiari	82	391	220	216	..	4	171	167	1	3	
Salò	39	127	60	55	2	3	67	66	1	..	
Verolanuova	34	170	87	87	83	81	2	..	
Como	231	869	432	397	9	26	437	400	7	30	
Lecco	58	270	141	138	..	3	129	125	1	3	
Varese	123	442	219	210	..	9	223	216	1	6	
Cremona	226	1059	531	477	5	49	528	488	4	36	
Casalmaggiore	93	485	253	249	1	3	232	226	2	4	
Crema	53	296	149	139	..	10	147	133	..	14	
Mantova	129	668	348	277	22	49	320	245	23	52	
Asola	35	179	88	84	3	1	91	89	..	2	
Bozzo'o	27	97	53	50	1	2	44	42	1	1	
Canneto sull'Oglio	24	117	65	65	52	50	1	1	
Castiglione delle Stiviere	40	167	100	96	2	2	67	63	1	3	
Gonzaga	67	239	110	99	3	8	129	118	7	4	
Ostiglia	27	205	111	105	5	1	94	84	7	3	
Revere	23	119	58	55	2	1	61	56	3	2	
Sermide	40	230	118	106	9	3	112	101	10	1	
Viadana	136	521	267	254	..	13	254	246	..	8	
Volta Mantovana	33	125	59	59	66	65	..	1	
Milano	3174	12578	6394	5802	326	266	6184	5591	358	235	
Abbiategrosso	101	383	215	215	168	166	1	1	
Gallarate	61	336	162	160	..	2	174	173	..	1	
Lodi	196	742	386	379	2	5	356	338	1	17	
Monza	302	1371	693	681	3	9	678	661	3	11	
Pavia	186	888	455	365	7	83	433	369	9	55	
Bobbio	28	140	68	67	..	1	72	68	3	1	
Mortara	51	245	134	134	111	108	..	3	
Voghera	98	521	260	246	2	12	261	244	1	16	
Vigevano	113	533	262	252	1	9	271	265	..	6	

DELLO STATO CIVILE.

non capoluoghi che al 31 dicembre 1881 avevano più di 15000 abitanti di popolazione centro principale.

Anno 1898.

Totale dei nati-morti	NATI-MORTI						MORTI			FIGLI NATURALI LEGITTIMATI		COMUNI
	MASCHI			FEMMINE			Maschi	Femmine	Totale	Maschi	Femmine	
	Totale	Legittimi	Illegittimi e nati morti di stato civile ignoto	Totale	Legittime	Illegittime o nate morte di stato civile ignoto						
197	106	90	16	91	82	9	1090	957	1987	7	5	Brescia.
15	6	4	2	9	6	3	38	31	69	Breno.
20	9	9	..	11	11	..	158	146	304	2	3	Chiari.
7	6	6	..	1	1	..	55	60	115	..	2	Salò.
13	8	8	..	5	5	..	86	64	150	Verolanuova.
63	36	30	6	27	22	5	563	437	1000	..	1	Como.
15	11	11	..	4	4	..	118	105	223	Lecco.
23	12	10	2	11	11	..	195	180	375	1	..	Varese.
61	31	29	2	30	28	2	711	765	1476	1	5	Cremona.
26	16	15	1	10	10	..	192	160	352	..	1	Casalmaggiore.
10	5	5	..	5	5	..	189	153	342	Crema.
53	33	24	9	20	13	7	440	441	881	8	7	Mantova.
9	5	5	..	4	4	..	75	64	139	2	..	Asola.
13	8	8	..	5	5	..	43	55	98	2	1	Bozzolo.
3	2	2	..	1	..	1	55	36	91	Canneto sull'Oglio.
8	6	6	..	2	2	..	85	77	162	2	3	Castiglione delle S.
24	9	7	2	15	11	4	82	73	155	11	4	Gonzaga.
11	4	4	..	7	6	1	68	63	131	2	1	Ostiglia.
3	2	2	..	1	1	..	47	26	73	Revere.
9	2	2	..	7	7	..	66	52	118	5	10	Sermide.
26	17	17	..	9	8	1	148	166	314	..	1	Viadana.
6	4	4	..	2	2	..	39	38	77	2	1	Volta Mantovana.
403	220	185	35	183	159	24	5448	4804	10252	15	18	Milano.
33	23	23	..	10	10	..	202	145	347	Abbiategrasso.
..	122	87	209	Gallarate.
35	22	20	2	13	12	1	449	359	808	Lodi.
5	3	3	..	2	2	..	463	410	873	1	4	Monza.
47	29	26	3	18	17	1	500	434	934	4	6	Pavia.
2	1	1	..	1	1	..	56	50	106	Bobbio.
1	1	1	81	81	162	Mortara.
27	18	18	..	9	9	..	279	280	559	Voghera.
27	19	18	1	8	8	..	229	204	433	Vigevano.

TAVOLA I. — MOVIMENTO
C. Nei 284 comuni capoluoghi di provincia, di circondario o distretto e nei 55 comuni
agglomerata nel

Anno 1898.

COMUNI	MATRIMONI	NATI										
		Totale dei nati	MASCHI					FEMMINE				
			Totale	Legittimi	Illegittimi riconosciuti da uno o da entrambi i genitori	Illegittimi non riconosciuti e nati di stato civile ignoto	Totale	Legittime	Illegittime riconosciute da uno o da entrambi i genitori	Illegittime non riconosciute e nate di stato civile ignoto		
Sondrio	53	215	103	99	1	3	112	105	..	7		
Belluno	136	658	340	327	7	6	318	305	9	4		
Agordo	15	104	44	41	..	3	60	57	2	1		
Auronzo	25	100	48	44	1	3	52	50	..	2		
Feltre	115	515	272	265	3	4	243	231	5	7		
Fonzaso	41	217	112	109	3	..	105	102	3	..		
Longarone	23	137	73	69	..	4	64	60	..	4		
Pieve di Cadore	21	102	49	47	1	1	53	52	1	..		
Padova	470	2307	1215	1032	84	99	1092	949	58	85		
Campo San Piero	28	140	69	68	..	1	71	71		
Cittadella	47	345	173	167	3	3	172	168	2	2		
Conselve	33	151	79	77	2	..	72	67	5	..		
Este	68	326	164	146	10	8	162	143	4	15		
Monselice	65	362	183	166	9	8	179	164	10	5		
Montagnana	77	304	173	163	3	7	131	125	1	5		
Pieve di Sacco	62	315	160	153	5	2	155	151	4	..		
Rovigo	63	301	175	154	9	12	126	107	4	15		
Adria	118	624	324	249	62	13	300	243	42	15		
Ariano Polesine	55	255	120	81	31	8	135	106	26	3		
Badia Polesine	47	197	102	96	2	4	95	89	1	5		
Lendinara	44	237	117	113	3	1	120	116	1	3		
Massa Superiore	35	116	68	65	3	..	48	45	3	..		
Occhiobello	30	142	71	62	9	..	71	63	8	..		
Polesella	15	145	82	69	12	1	63	57	5	1		
Treviso	177	976	520	473	24	23	456	392	32	32		
Asolo	35	196	98	92	5	1	98	93	3	2		
Castelfranco Veneto	77	455	256	248	2	6	199	192	3	4		
Conegliano	62	286	140	133	4	3	146	143	1	2		
Montebelluna	46	335	184	163	15	6	151	137	11	3		
Oderzo	34	268	149	144	3	2	119	118	1	..		
Valdobbiadene	31	166	87	85	..	2	79	77	1	1		
Vittorio	104	615	307	304	..	3	308	300	1	7		

DELLO STATO CIVILE.

non capoluoghi che al 31 dicembre 1881 avevano più di 15000 abitanti di popolazione centro principale.

Anno 1898.

Totale dei nati-morti	NATI-MORTI						MORTI			FIGLI NATURALI LEGITTIMATI		COMUNI
	MASCHI			FEMMINE			Maschi	Femmine	Totale	Maschi	Femmine	
	Totale	Legittimi	Illegittimi e nati morti di stato civile ignoto	Totale	Legittime	Illegittime e nate morte di stato civile ignoto						
9	4	2	2	5	5	..	80	75	155	Sondrio.
18	9	7	2	9	9	..	174	150	324	4	6	Belluno.
..	21	32	53	1	1	Agordo.
3	2	..	2	1	1	..	59	56	115	Auronzo.
18	12	8	4	6	6	..	174	161	335	2	7	Feltre.
6	4	4	..	2	2	..	38	50	88	Fonzaso.
8	2	2	..	6	6	..	30	44	74	2	3	Longarone.
1	1	..	1	33	29	62	..	1	Pieve di Cadore.
55	31	27	4	24	23	1	1048	928	1976	53	49	Padova.
1	1	1	..	59	69	128	Campo San Piero.
19	12	11	1	7	7	..	88	97	185	1	1	Cittadella.
3	1	1	..	2	2	..	65	61	126	1	3	Conselve.
6	3	3	..	3	3	..	179	154	333	..	2	Este.
19	10	10	..	9	9	..	170	140	310	3	1	Monselice.
15	5	4	1	10	5	5	106	109	215	Montagnana.
13	9	8	1	4	4	..	131	107	238	4	5	Piove di Sacco.
8	3	3	..	5	4	1	161	144	305	2	3	Rovigo.
16	11	10	1	5	4	1	239	246	485	49	27	Adria.
5	2	2	..	3	2	1	59	69	128	29	20	Ariano Polesine.
5	3	3	..	2	2	..	72	58	130	5	3	Badia Polesine.
16	12	11	1	4	3	1	78	89	167	Lendinara.
8	7	7	..	1	1	..	36	30	66	7	3	Massa Superiore.
5	2	1	1	3	2	1	38	33	71	7	6	Occhiobello.
10	6	6	..	4	4	..	44	36	80	1	..	Polcesella.
31	22	21	1	9	5	4	403	330	733	21	12	Treviso.
4	1	1	..	3	3	..	65	47	112	3	10	Asolo.
27	13	13	..	14	14	..	145	111	256	1	..	Castelfranco Veneto
9	6	6	..	3	3	..	71	69	140	2	..	Conegliano.
9	3	2	1	6	6	..	89	96	185	7	3	Montebelluna.
4	1	1	..	3	3	..	51	62	113	1	1	Oderzo.
5	3	3	..	2	2	..	78	120	198	..	1	Valdobbiadene.
27	15	13	2	12	10	2	171	170	341	3	2	Vittorio.

TAVOLA I. — MOVIMENTO
C. Nei 284 comuni capoluoghi di provincia, di circondario o distretto e nei 55 comuni
agglomerata nel

Anno 1898.

COMUNI	MATRIMONI	NATI									
		Totale dei nati	MASCHI					FEMMINE			
			Totale	Legittimi	Illegittimi riconosciuti da uno o da entrambi i genitori	Illegittimi non riconosciuti e nati di stato civile ignoto	Totale	Legittime	Illegittime riconosciute da uno o da entrambi i genitori	Illegittime non riconosciute e nate di stato civile ignoto	
Udine	212	990	493	419	44	30	497	411	68	18	
Ampezzo	23	86	43	42	1	..	43	39	3	1	
Cividale del Friuli	48	250	136	121	15	..	114	105	8	1	
Codroipo	31	204	96	96	108	108	
Gemona	67	283	144	140	2	2	139	132	2	5	
Latisana	39	194	99	93	3	3	95	89	5	1	
Maniago	42	191	92	90	1	1	99	98	1	..	
Moggio Udinese	25	120	57	56	1	..	63	61	1	1	
Palmanova	25	101	51	41	8	2	50	45	5	..	
Pordenone	74	418	214	203	8	3	204	200	1	3	
Sacile	52	233	121	121	112	110	..	2	
San Daniele del Friuli	44	209	97	94	2	1	112	108	3	1	
San Pietro al Natisone	23	98	53	50	2	1	45	44	..	1	
San Vito al Tagliamento	72	283	146	138	6	2	137	132	4	1	
Spilimbergo	48	214	119	115	2	2	95	90	2	3	
Tarcento	23	161	90	81	3	6	71	68	1	2	
Tolmezzo	32	140	81	76	3	2	59	55	4	..	
Venezia	868	3959	2046	1768	144	134	1913	1646	121	146	
Chioggia	189	1151	593	543	40	10	558	523	25	10	
Dolo	44	228	114	111	2	1	114	104	1	9	
Mestre	73	362	196	185	4	7	166	158	4	4	
Mirano	49	319	190	189	1	..	129	128	1	..	
Portogruaro	54	293	132	122	3	7	161	154	7	..	
San Donà di Piave	61	393	207	185	17	5	186	165	18	3	
Verona	404	1613	833	716	24	93	780	674	29	77	
Bardolino	20	70	38	38	32	32	
Caprino Veronese	32	175	94	93	..	1	81	81	
Cologna Veneta	47	223	122	117	1	4	101	97	1	3	
Isola della Scala	52	190	91	90	..	1	99	98	1	..	
Legnago	105	444	234	223	10	1	210	200	5	5	
San Bonifacio	47	182	95	95	87	85	..	2	
Sanguinetto	22	79	42	41	..	1	31	30	..	1	
San Pietro Incariano	12	77	42	42	35	35	
Tregnago	18	132	66	66	66	66	
Villafranca di Verona	53	264	143	142	..	1	121	119	1	1	

DELO STATO CIVILE.

non capoluoghi che al 31 dicembre 1881 avevano più di 15000 abitanti di popolazione centro principale.

Anno 1898.

Totale dei nati-morti	NATI-MORTI						MORTI			FIGLI NATURALI LEGITTIMATI		COMUNI
	MASCHI			FEMMINE			Maschi	Femmine	Totale	Maschi	Femmine	
	Totale	Legittimi	Illegittimi e nati morti di stato civile ignoto	Totale	Legittime	Illegittime e nate morte di stato civile ignoto						
41	20	17	3	21	11	10	457	426	883	11	24	Udine.
6	5	5	..	1	1	..	14	18	32	8	8	Ampezzo.
17	11	10	1	6	4	2	89	89	178	9	6	Cividale del Friuli.
4	3	3	..	1	1	..	53	61	114	Codroipo.
11	3	3	..	8	8	..	87	102	189	9	16	Gemona.
6	4	3	1	2	1	1	54	55	109	..	1	Latisana.
..	51	59	110	1	2	Maniago.
3	2	2	..	1	1	..	33	37	70	..	1	Moggio Udinese.
5	2	2	..	3	3	..	53	80	133	4	4	Palmanova.
18	12	11	1	6	4	2	164	109	273	2	1	Pordenone.
3	2	1	1	1	1	..	59	40	99	Sacile.
8	6	6	..	2	2	..	97	67	164	6	5	S. Daniele del Friuli
4	2	2	..	2	2	..	39	38	77	..	2	S. Pietro al Natisone
14	7	7	..	7	7	..	81	106	187	4	1	S. Vito al Tagliam.
11	4	4	..	7	7	..	62	47	109	3	5	Spilimbergo.
3	3	3	41	43	84	1	4	Tarcento.
11	5	5	..	6	6	..	53	44	97	4	1	Tolmezzo.
190	109	87	22	81	62	19	1936	1895	3833	74	68	Venezia.
22	10	10	..	12	11	1	406	431	837	21	24	Chioggia.
9	5	5	..	4	4	..	95	86	181	1	2	Dolo.
18	11	10	1	7	7	..	131	98	229	4	3	Mestre.
11	3	3	..	8	8	..	94	61	155	2	3	Mirano.
25	15	14	1	10	8	2	127	119	246	6	6	Portogruaro.
15	10	10	..	5	3	2	95	89	184	25	26	San Donà di Piave.
150	82	73	9	68	51	17	815	803	1618	34	20	Verona.
2	2	2	..	23	21	44	Bardolino.
13	7	7	..	6	6	..	48	43	91	Caprino Veronese.
7	4	3	1	3	2	1	70	81	151	Cologna Veneta.
2	2	2	..	62	60	122	Isola della Scala.
29	10	9	1	19	17	2	131	148	279	3	9	Legnago.
13	6	6	..	7	7	..	62	57	119	1	..	San Bonifacio.
1	1	1	25	20	45	..	1	Sanguinetto.
4	3	3	..	1	1	..	20	20	40	S. Pietro Incariano.
4	4	4	25	33	58	..	2	Tregnago.
12	7	7	..	5	5	..	87	78	165	Villafranca di Ver.

TAVOLA I. — MOVIMENTO
C. Nei 284 comuni capoluoghi di provincia, di circondario o distretto e nei 55 comuni
agglomerata nel

Anno 1898.

COMUNI	MATRIMONI	NATI									
		Totale dei nati	MASCHI					FEMMINE			
			Totale	Legittimi	Illegittimi riconosciuti da uno o da entrambi i genitori	Illegittimi non riconosciuti e nati di stato civile ignoto	Totale	Legittime	Illegittime riconosciute da uno o da entrambi i genitori	Illegittime non riconosciute e nate di stato civile ignoto	
Vicenza	299	1333	670	579	20	71	663	607	9	47	
Arzignano	54	294	146	141	2	3	148	143	2	3	
Asiago	54	236	121	117	2	2	115	110	4	1	
Barbarano	21	66	32	31	..	1	34	32	1	1	
Bassano	91	476	253	235	4	14	223	216	2	5	
Lonigo	63	313	169	164	3	2	144	139	2	3	
Marostica	27	142	70	67	1	2	72	70	..	2	
Schio	76	406	217	210	2	5	189	181	3	5	
Thiene	47	248	129	127	1	1	119	117	..	2	
Valdagno	66	323	176	168	6	2	147	134	8	5	
Bologna	930	3342	1670	1357	141	172	1672	1371	128	173	
Imola	168	892	463	392	38	33	429	371	40	18	
Vergato	48	179	96	92	4	..	83	79	3	1	
Ferrara	596	2743	1414	1028	277	109	1329	971	239	119	
Cento	118	588	310	290	15	5	278	267	10	1	
Comacchio	72	373	183	128	44	11	190	134	39	17	
Copparo	266	1490	776	423	319	34	714	392	304	18	
Forlì	265	1080	558	459	77	22	522	416	87	19	
Cesena	237	1292	661	431	213	17	631	431	186	14	
Rimini	308	1404	710	551	137	22	694	528	131	35	
Modena	385	1876	953	875	30	48	923	851	22	50	
Mirandola	89	436	209	183	15	11	227	206	13	8	
Pavullo nel Frignano	80	410	212	195	8	9	198	180	10	8	
Parma	284	1310	661	513	32	116	649	493	41	115	
Borgo San Donnino	66	342	181	178	..	3	161	157	1	3	
Borgotaro	55	327	183	178	2	3	144	141	..	3	
Piacenza	212	959	468	385	9	74	491	400	10	81	
Fiorenzuola d'Arda	32	227	120	116	..	4	107	102	1	4	

DELLO STATO CIVILE.

non capoluoghi che al 31 dicembre 1881 avevano più di 15000 abitanti di popolazione centro principale.

Anno 1898.

Totale dei nati-morti	NATI - MORTI						MORTI			FIGLI NATURALI LEGITTIMATI		COMUNI
	MASCHI			FEMMINE			Maschi	Femmine	Totale	Maschi	Femmine	
	Totale	Legittimi	Illegittimi e nati morti di stato civile ignoto	Totale	Legittime	Illegittime e nate morte di stato civile ignoto						
48	26	26	..	22	19	3	558	570	1128	11	8	Vicenza.
21	15	14	1	6	6	..	78	79	157	Arzignano.
4	4	4	70	62	132	Asiago.
3	2	2	..	1	1	..	14	18	32	..	2	Barbarano.
29	19	17	2	10	8	2	200	168	368	6	3	Bassano.
5	4	4	..	1	1	..	126	101	227	..	1	Lonigo.
6	2	2	..	4	4	..	64	49	113	..	1	Marostica.
13	9	9	..	4	4	..	133	99	232	3	3	Schio.
14	7	7	..	7	6	1	124	108	227	1	..	Thiene.
11	7	7	..	4	4	..	87	84	171	5	5	Valdagno
159	97	60	37	62	50	12	1933	1811	3744	95	89	Bologna.
27	14	13	1	13	9	4	502	471	973	28	16	Imola
4	1	1	..	3	3	..	48	51	99	8	7	Vergato.
117	52	32	20	65	41	24	997	1012	2009	205	167	Ferrara.
26	17	17	..	9	8	1	224	194	418	23	14	Cento.
6	5	5	..	1	1	..	127	122	249	43	38	Comacchio.
56	27	14	13	29	16	13	471	488	959	227	169	Copparo.
30	16	14	2	14	12	2	516	501	1017	72	57	Forli.
78	43	25	18	35	20	15	498	399	897	120	121	Cesena.
36	13	11	2	23	15	8	498	502	1000	108	99	Rimini.
76	52	50	2	24	24	..	843	779	1622	14	15	Modena.
22	17	16	1	5	4	1	143	129	272	9	13	Mirandola.
23	11	10	1	12	12	..	153	152	305	17	19	Pavullo nel Frign.
72	33	27	6	39	28	11	834	762	1596	32	30	Parma.
18	8	7	1	10	8	2	158	178	336	2	3	Borgo S. Donnino.
20	7	7	..	13	13	..	130	125	255	Borgotaro.
31	17	14	3	14	12	2	617	562	1179	9	8	Piacenza.
8	8	8	..	6	6	..	72	78	150	1	1	Fiorenzuola d'Arda.

TAVOLA I. — MOVIMENTO
C. Nei 284 comuni capoluoghi di provincia, di circondario o distretto e nei 55 comuni
agglomerata nel

Anno 1898

COMUNI	MATRIMONI	NATI									
		Totale dei nati	MASCHI					FEMMINE			
			Totale	Legittimi	Illegittimi riconosciuti da uno o da entrambi i genitori	Illegittimi non riconosciuti e nati di stato civile ignoto	Totale	Legittime	Illegittime riconosciute da uno o da entrambi i genitori	Illegittime non riconosciute e nate di stato civile ignoto	
Ravenna	329	1509	798	638	127	33	711	577	115	19	
Faenza	186	828	432	408	6	18	396	380	4	12	
Lugo	124	778	408	332	58	18	370	312	48	10	
Reggio nell'Emilia	347	1728	905	867	23	15	823	786	14	23	
Guastalla	70	392	186	177	8	1	206	199	2	5	
Arezzo	260	1360	700	655	21	24	660	620	11	29	
Cortona	173	916	470	434	11	25	446	413	14	19	
Firenze	1325	4698	2383	1972	89	322	2315	1956	85	274	
Pistoia	404	1870	960	903	28	29	910	852	25	33	
Rocca San Casciano	35	134	68	67	1	..	66	62	4	..	
San Miniato	126	545	279	256	18	5	266	247	14	5	
Prato	339	1567	794	750	35	9	773	724	34	15	
Grosseto	44	257	131	113	8	10	126	106	12	8	
Livorno	707	2568	1326	1227	51	48	1242	1146	54	42	
Portoferraio	40	108	56	54	2	..	52	48	1	3	
Lucca	446	2057	1052	955	26	71	1005	903	38	64	
Capannori	342	1529	775	763	12	..	754	738	16	..	
Massa	184	952	490	323	146	21	462	336	112	14	
Castelnuovo di Garfagnana	16	133	73	53	8	12	60	43	3	14	
Pontremoli	101	481	255	237	3	15	226	205	11	10	
Carrara	275	1364	713	599	114	..	651	555	96	..	
Pisa	383	1623	842	757	34	51	781	686	44	51	
Volterra	83	354	172	161	3	8	182	173	3	6	
Cascina	172	763	376	334	37	5	387	346	35	6	

DELO STATO CIVILE.

non capoluoghi che al 31 dicembre 1881 avevano più di 15000 abitanti di popolazione centro principale.

Anno 1898.

Totale dei nati-morti	NATI-MORTI						MORTI			FIGLI NATURALI LEGITTIMATI		COMUNI
	MASCHI			FEMMINE			Maschi	Femmine	Totale	Maschi	Femmine	
	Totale	Legittimi	Illegittimi e nati morti di stato civile ignoto	Totale	Legittime	Illegittime e nate morte di stato civile ignoto						
33	22	17	5	11	9	2	767	684	1401	86	70	Ravenna.
11	5	5	..	6	6	..	388	321	709	1	2	Faenza.
20	12	10	2	8	5	3	297	273	570	58	45	Lugo.
105	55	54	1	50	46	4	807	733	1540	14	20	Reggio nell'Emilia.
10	6	6	..	4	4	..	123	120	243	6	3	Guastalla.
65	37	30	7	28	27	1	566	521	1087	25	7	Arezzo.
43	27	27	..	16	15	1	357	345	702	13	8	Cortona.
168	87	67	20	81	67	14	2329	2135	4464	60	58	Firenze.
98	47	45	2	51	44	7	749	811	1560	31	23	Pistoia.
4	4	4	60	44	104	6	10	Rocca S. Casciano.
25	14	13	1	11	10	1	216	185	401	18	18	San Miniato.
66	41	39	2	25	22	3	526	556	1082	23	22	Prato.
5	3	3	..	2	2	..	155	115	270	4	3	Grosseto.
85	39	34	5	46	39	7	1001	987	1988	31	30	Livorno.
2	2	2	50	45	95	3	3	Portoferraio.
104	64	51	13	40	38	2	877	872	1749	17	16	Lucca.
23	10	10	..	13	12	1	449	473	922	12	15	Capannori.
76	37	30	7	39	31	8	312	265	577	54	36	Massa.
5	3	3	..	2	2	..	39	46	85	4	6	Castelnuovo di G.
22	17	17	..	5	5	..	145	168	313	18	19	Pontremoli.
44	24	24	..	20	16	4	403	363	766	37	47	Carrara.
66	33	32	1	33	30	3	744	766	1510	5	7	Pisa.
24	11	11	..	13	12	1	213	189	402	4	5	Volterra.
28	18	15	3	10	10	..	209	211	420	28	22	Cascina.

TAVOLA I. — MOVIMENTO
C. Nei 284 comuni capoluoghi di provincia, di circondario o distretto e nei 55 comuni
agglomerata nel

Anno 1898.

COMUNI	MATRIMONI	NATI									
		Totale dei nati	MASCHI					FEMMINE			
			Totale	Legittimi	Illegittimi riconosciuti da uno o da entrambi i genitori	Illegittimi non riconosciuti e nati di stato civile ignoto	Totale	Legittime	Illegittime riconosciute da uno o da entrambi i genitori	Illegittime non riconosciute e nate di stato civile ignoto	
Siena	137	647	335	268	20	47	312	264	13	35	
Montepulciano	75	414	214	199	6	9	200	190	3	7	
Ancona	337	1506	820	710	63	47	686	620	37	29	
Senigallia	139	669	367	348	7	12	302	291	1	10	
Ascoli Piceno	144	820	405	316	72	17	415	313	84	18	
Fermo	113	628	344	327	7	10	284	273	7	4	
Macerata	139	667	363	346	3	14	301	287	1	16	
Camerino	78	298	156	134	15	7	142	127	5	10	
Pesaro	138	713	376	312	43	21	337	273	50	14	
Urbino	120	603	295	267	18	10	308	278	22	8	
Fano	156	805	412	381	24	7	393	354	22	17	
Perugia	347	1813	946	843	19	84	867	771	16	80	
Foligno	148	749	380	336	31	13	369	319	36	14	
Orvieto	88	539	263	223	15	25	276	233	19	24	
Rieti	119	524	280	254	16	10	244	222	12	10	
Spoletto	140	652	335	269	32	34	317	263	32	22	
Terni	191	929	494	434	36	24	435	378	34	23	
Città di Castello	191	784	400	313	50	37	384	313	40	31	
Gubbio	238	885	458	350	91	17	427	314	93	20	
Roma	2722	11253	5768	4733	569	466	5485	4504	535	446	
Civitavecchia	90	412	197	179	17	1	215	196	18	1	
Frosinone	89	403	210	162	43	5	193	135	53	5	
Velletri	132	643	346	316	25	5	297	266	24	7	
Viterbo	123	555	271	239	18	14	284	254	21	9	
Aquila degli Abruzzi	135	619	317	262	6	49	302	242	12	48	
Avezzano	63	357	192	188	2	2	165	158	4	3	
Cittaducale	35	155	90	87	2	1	65	62	2	1	
Solmona	127	637	345	323	8	14	292	264	4	24	

DELLO STATO CIVILE.

non capoluoghi che al 31 dicembre 1881 avevano più di 15000 abitanti di popolazione centro principale.

Anno 1898.

Totale dei nati-morti	NATI-MORTI						MORTI			FIGLI NATURALI LEGITTIMATI		COMUNI
	MASCHI			FEMMINE			Maschi	Femmine	Totale	Maschi	Femmine	
	Totale	Legittimi	Illegittimi e nati morti di stato civile ignoto	Totale	Legittime	Illegittime e nate morte di stato civile ignoto						
45	30	30	..	15	15	..	491	426	917	17	10	Siena.
16	9	9	..	7	7	..	165	181	346	5	..	Montepulciano.
43	30	24	6	13	13	..	557	507	1064	29	41	Ancona.
23	13	13	..	10	9	1	310	217	527	8	4	Senigallia.
35	14	11	3	21	17	4	316	286	602	52	40	Ascoli Piceno.
14	10	10	..	4	4	..	254	239	493	1	3	Fermo.
34	17	17	..	17	14	3	208	239	447	2	..	Macerata.
20	12	11	1	8	8	..	135	107	242	6	2	Camerino.
32	16	11	5	16	11	5	308	254	562	18	21	Pesaro.
25	11	9	2	14	11	3	229	256	485	18	3	Urbino.
23	14	13	1	9	8	1	286	275	561	14	18	Fano.
147	84	77	7	63	52	11	763	726	1492	21	24	Perugia.
20	10	10	..	10	8	2	321	256	577	15	8	Foligno.
8	3	3	..	5	5	..	191	148	339	26	26	Orvieto.
21	15	14	1	6	6	..	247	203	450	13	11	Rieti.
15	12	6	6	3	3	..	295	272	567	40	32	Spoletto.
65	43	36	7	22	20	2	315	296	611	31	23	Terni.
48	24	19	5	24	15	9	360	341	701	51	54	Città di Castello.
47	31	25	6	16	12	4	369	327	696	107	84	Gubbio.
838	475	353	122	363	284	79	4877	4070	8947	325	300	Roma.
21	10	10	..	11	8	3	223	96	319	12	11	Civitavecchia.
37	20	13	7	17	7	10	112	110	222	35	26	Frosinone.
43	24	21	3	19	17	2	162	142	304	14	8	Velletri.
17	9	9	..	8	8	..	249	256	505	10	13	Viterbo.
22	10	9	1	12	11	1	215	225	440	Aquila degli Abruzzi.
..	126	103	229	4	8	Avezzano.
9	5	5	..	4	4	..	70	65	135	Cittaducale.
37	22	21	1	15	13	2	225	217	442	9	2	Solmona.

TAVOLA I. — MOVIMENTO
C. Nei 284 comuni capoluoghi di provincia, di circondario o distretto e nei 55 comuni
agglomerata nel

Anno 1898.

COMUNI	MATRIMONI	NATI									
		Totale dei nati	MASCHI					FEMMINE			
			Totale	Legittimi	Illegittimi riconosciuti da uno o da entrambi i genitori	Illegittimi non riconosciuti e nati di stato civile ignoto	Totale	Legittime	Illegittime riconosciute da uno o da entrambi i genitori	Illegittime non riconosciute e nate di stato civile ignoto	
Campobasso	104	553	273	227	4	42	280	221	5	54	
Isernia	64	347	172	166	2	4	175	168	..	7	
Larino	57	254	129	118	2	9	125	111	1	13	
Chieti	128	742	367	331	4	32	375	331	7	37	
Lanciano	137	605	310	291	10	9	295	275	6	14	
Vasto	145	546	268	255	..	13	278	266	1	11	
Teramo	133	762	402	320	..	82	360	286	..	74	
Penne	69	355	186	168	2	16	169	147	2	20	
Avellino	146	903	472	416	8	48	431	382	3	46	
Ariano di Puglia	142	727	371	325	4	42	356	304	6	46	
S. Angelo dei Lombardi	49	252	124	117	3	4	128	121	..	7	
Benevento	156	840	435	409	..	26	405	373	..	32	
Cerreto Sannita	38	165	85	84	..	1	80	79	..	1	
S. Bartolomeo in Galdo	88	413	205	204	..	1	208	208	
Caserta	189	1233	665	540	15	110	568	459	12	97	
Gaeta	26	117	69	60	5	4	48	36	5	7	
Nola	85	431	215	208	3	4	216	210	2	4	
Piedimonte d'Alife	44	191	103	102	..	1	88	85	..	3	
Sora	99	597	305	301	1	3	292	289	2	1	
Aversa	150	694	373	359	4	10	321	310	3	8	
Maddaloni	178	840	435	391	3	41	405	360	2	43	
S. Maria Capua Vetere	143	593	286	274	8	4	307	296	8	3	
Napoli	3657	17321	8774	7825	327	622	8547	7583	297	667	
Casoria	75	463	244	238	1	5	219	219	
Castellammare di Stabia	212	1259	647	628	6	13	612	598	2	12	
Pozzuoli	148	789	426	421	3	2	363	353	7	3	
Afragola	176	833	413	409	2	2	420	419	..	1	
Torre Annunziata	181	1089	557	544	8	5	532	520	6	6	
Torre del Greco	216	1276	671	646	11	14	605	577	13	15	

DELLO STATO CIVILE

non capoluoghi che al 31 dicembre 1881 avevano più di 15000 abitanti di popolazione centro principale.

Anno 1898.

Totale dei nat-morti	NATI-MORTI						MORTI			FIGLI NATURALI LEGITTIMATI		COMUNI
	MASCHI			FEMMINE			Maschi	Femmine	Totale	Maschi	Femmine	
	Totale	Legittimi	Illegittimi e nat-morti di stato civile ignoto	Totale	Legittime	Illegittime e nat-morte di stato civile ignoto						
39	27	26	1	12	12	..	161	192	353	Campobasso.
30	15	14	1	15	15	..	114	134	248	Isernia.
10	10	10	106	122	228	1	1	Larino.
58	34	34	..	24	23	1	288	270	558	Chieti.
47	29	26	3	18	18	..	222	209	431	5	3	Lanciano.
49	33	31	2	16	16	..	145	188	333	..	1	Vasto.
32	18	18	..	14	14	..	322	291	613	Teramo.
8	6	6	..	2	2	..	140	127	267	4	1	Penne.
56	29	28	1	27	26	1	294	280	574	5	3	Avellino.
46	24	24	..	22	22	..	185	250	435	2	3	Ariano di Puglia.
17	12	12	..	5	5	..	93	90	183	S. Angelo del Lomb.
44	27	27	..	17	16	1	257	262	519	22	24	Benevento.
15	9	9	..	6	6	..	70	71	141	Cerreto Sannita.
19	10	9	1	9	9	..	129	123	252	S. Bartolomeo in G.
63	42	38	4	21	19	2	419	419	838	1	..	Caserta.
11	7	6	1	4	4	..	72	42	114	6	4	Gaeta.
21	11	8	3	10	10	..	133	135	268	Nola.
9	8	8	..	1	1	..	75	80	155	Piedimonte d'Alife.
12	5	5	..	7	7	..	198	202	400	6	4	Sora.
38	19	19	..	19	18	1	374	276	650	2	2	Aversa.
48	33	32	1	15	14	1	294	277	571	Maddaloni.
69	38	37	1	31	28	3	231	230	461	8	9	S. Maria Capua Vet.
1099	597	493	104	502	417	85	7161	6767	13928	205	174	Napoli.
24	14	14	..	10	9	1	145	150	295	..	1	Casoria.
48	20	19	1	28	28	..	448	389	837	6	5	Castellammare di S.
19	11	10	1	8	8	..	267	172	439	Pozzuoli.
32	19	17	2	13	13	..	276	280	556	Afragola.
72	46	43	3	26	24	2	424	385	809	2	7	Torre Annunziata.
66	44	43	1	22	22	..	407	376	783	5	3	Torre del Greco.

TAVOLA I. — MOVIMENTO
C. Nei 284 comuni capoluoghi di provincia, di circondario o distretto e nei 55 comuni
agglomerata nel

Anno 1898.

COMUNI	MATRIMONI	NATI									
		Totale dei nati	MASCHI					FEMMINE			
			Totale	Legittimi	Illegittimi riconosciuti da uno o da entrambi i genitori	Illegittimi non riconosciuti e nati di stato civile ignoto	Totale	Legittime	Illegittime riconosciute da uno o da entrambi i genitori	Illegittime non riconosciute e nate di stato civile ignoto	
Salerno	290	1491	787	691	19	77	704	627	9	68	
Campagna	61	372	174	174	198	195	3	..	
Sala Consilina	62	197	106	97	5	4	91	82	4	5	
Vallo della Lucania	21	173	94	90	4	..	79	71	6	2	
Cava dei Tirreni	197	971	489	464	..	25	482	461	..	21	
Bari delle Puglie	532	2880	1456	1373	43	40	1424	1338	45	41	
Altamura	166	890	457	448	8	1	433	424	7	2	
Barletta	374	1747	834	880	5	9	853	830	12	11	
Andria	404	2140	1086	1042	34	10	1054	993	47	14	
Bisceglie	268	1240	640	632	4	4	600	589	3	8	
Bitonto	270	1180	576	563	6	7	604	593	6	5	
Canosa di Puglia	228	942	467	447	10	10	475	461	6	8	
Corato	415	1977	992	967	..	25	985	956	..	29	
Gioia del Colle	153	864	458	446	6	6	406	391	7	8	
Gravina in Puglia	135	777	407	391	8	8	370	334	3	3	
Molfetta	337	1470	777	767	..	10	693	684	..	9	
Monopoli	121	773	421	410	3	8	352	336	6	10	
Ruvo di Puglia	237	1063	531	521	1	9	535	526	1	8	
Terlizzi	205	1023	522	509	6	7	501	491	5	5	
Trani	280	1254	648	622	9	17	606	576	7	23	
Foggia	294	1655	837	766	27	44	818	754	18	46	
Bovino	76	344	175	175	169	169	
San Severo	219	1067	526	512	13	1	541	534	6	1	
Cerignola	316	1474	746	724	12	10	728	703	10	15	
Monte Sant'Angelo	182	1032	521	511	7	3	511	504	2	5	
San Marco in Lamis	154	746	403	401	1	1	343	342	1	..	

DELLO STATO CIVILE.

non capoluoghi che al 31 dicembre 1881 avevano più di 15000 abitanti di popolazione centro principale.

Anno 1898.

Totale dei nati-morti	NATI-MORTI						MORTI			FIGLI NATURALI LEGITTIMATI		COMUNI
	MASCHI			FEMMINE			Maschi	Femmine	Totale	Maschi	Femmine	
	Totale	Legittimi	Illegittimi e nati morti di stato civile ignoto	Totale	Legittimo	Illegittimo e nato morto di stato civile ignoto						
108	57	50	7	51	43	8	518	464	982	Salerno.
29	19	19	..	10	10	..	134	141	275	Campagna.
22	14	14	..	8	8	..	52	62	114	Sala Consilina.
1	1	1	..	55	71	126	..	2	Vallo della Lucania.
74	35	35	..	39	39	..	262	226	488	Cava dei Tirreni.
240	145	138	7	95	91	4	1234	1229	2463	34	18	Bari delle Puglie.
34	17	16	1	17	17	..	376	310	686	Altamura.
134	78	77	1	56	52	4	621	615	1236	3	3	Barletta.
109	52	50	2	57	56	1	717	694	1411	13	22	Andria.
68	40	39	1	28	28	..	414	419	833	4	7	Bisceglie.
136	77	73	4	59	58	1	538	549	1087	Bitonto.
128	74	70	4	54	51	3	330	335	665	Canosa di Puglia.
149	86	86	..	63	63	..	604	636	1240	2	3	Corato.
21	10	10	..	11	11	..	262	277	539	5	3	Gioia del Colle.
76	50	48	2	26	25	1	319	310	629	Gravina in Puglia.
53	29	29	..	24	20	4	420	436	856	1	..	Molfetta.
6	2	2	..	4	4	..	242	278	520	Monopoli.
..	365	395	760	4	3	Ruvo di Puglia.
41	24	23	1	17	17	..	316	286	602	5	5	Terlizzi.
97	56	56	..	41	41	..	360	344	704	6	5	Trani.
112	63	56	7	49	45	4	571	516	1087	15	10	Foggia.
24	14	14	..	10	10	..	104	100	204	Bovino.
85	44	40	4	41	36	5	397	392	789	2	1	San Severo.
111	69	65	4	42	41	1	530	491	1021	Cerignola.
53	34	33	1	19	19	..	357	310	667	1	4	Monte Sant'Angelo.
19	13	13	..	6	6	..	290	291	581	S. Marco in Lamis.

TAVOLA I. — MOVIMENTO
C. Nei 284 comuni capoluoghi di provincia, di circondario o distretto e nei 55 comuni
agglomerata nel

Anno 1898.

COMUNI	MATRIMONI	NATI									
		Totale dei nati	MASCHI					FEMMINE			
			Totale	Legittimi	Illegittimi riconosciuti da uno o da entrambi i genitori	Illegittimi non riconosciuti e nati di stato civile ignoto	Totale	Legittime	Illegittime riconosciute da uno o da entrambi i genitori	Illegittime non riconosciute e nate di stato civile ignoto	
Lecce	178	938	455	400	21	34	483	430	14	39	
Brindisi	196	754	377	345	13	19	377	347	12	18	
Gallipoli	83	501	235	218	7	10	266	254	3	9	
Taranto	339	2368	1186	1123	38	25	1182	1118	36	28	
Francavilla Fontana	115	749	373	363	1	9	376	362	4	10	
Martina Franca	140	826	413	370	5	38	413	377	1	35	
Ostuni	112	791	427	409	..	18	364	356	..	8	
Potenza	88	548	281	254	13	14	267	244	9	14	
Lagonegro	18	151	79	78	1	..	72	70	2	..	
Matera	135	640	328	321	3	4	312	306	2	4	
Melfi	118	561	273	263	1	9	288	279	..	9	
Avigliano	157	779	394	387	..	7	385	380	..	5	
Catanzaro	254	1189	633	564	16	53	556	485	15	56	
Cotrone	78	386	194	167	24	3	192	171	15	6	
Monteleone di Calabria	102	493	247	224	3	20	246	221	1	24	
Nicastro	107	720	372	344	6	22	348	320	8	20	
Cosenza	136	795	405	346	10	49	390	334	6	50	
Castrovillari	74	313	173	158	4	11	140	128	6	6	
Paola	53	336	168	162	2	4	168	154	5	9	
Rossano	120	549	275	242	9	24	274	249	7	18	
Reggio di Calabria	310	1586	817	753	13	51	769	706	4	59	
Gerace	75	390	206	176	4	26	184	165	3	16	
Palmi	79	483	228	212	8	8	255	242	5	8	
Caltanissetta	251	1266	665	638	16	11	601	560	15	26	
Piazza Armerina	182	845	463	428	3	32	382	352	4	26	
Terranova di Sicilia	195	932	497	483	6	8	435	417	6	12	
Castrogiovanni	187	846	441	413	13	15	405	374	11	20	
San Cataldo	178	829	399	392	1	6	430	408	2	20	

DELLO STATO CIVILE.

non capoluoghi che al 31 dicembre 1881 avevano più di 15000 abitanti di popolazione centro principale.

Anno 1898.

Totale dei nati-morti	NATI-MORTI						MORTI			FIGLI NATURALI LEGITTIMATI		COMUNI
	MASCHI			FEMMINE			Maschi	Femmine	Totale	Maschi	Femmine	
	Totale	Legittimi	Illegittimi e nati morti di stato civile ignoto	Totale	Legittime	Illegittime e nate morte di stato civile ignoto						
38	19	17	2	19	17	2	309	305	614	19	4	Lecce.
6	2	2	..	4	4	..	320	252	572	6	9	Brindisi.
26	12	11	1	14	12	2	178	174	352	3	6	Gallipoli.
138	80	66	14	58	53	5	840	810	1650	15	14	Taranto.
34	20	20	..	14	14	..	278	285	563	..	1	Francavilla Font.
43	27	21	6	16	14	2	235	235	470	2	1	Martina Franca.
..	302	271	573	Ostuni.
46	31	28	3	15	15	..	190	168	358	1	1	Potenza.
4	3	2	1	1	1	..	46	59	105	Lagonegro.
55	41	40	1	14	14	..	248	238	486	Matera.
40	21	21	..	19	19	..	270	293	563	3	4	Melfi.
75	41	41	..	34	32	2	203	188	391	Avigliano.
97	55	46	9	42	37	5	483	456	939	4	2	Catanzaro.
12	8	7	1	4	3	1	162	126	288	2	8	Cotrone.
33	16	14	2	17	17	..	155	202	357	..	1	Monteleone di Cal.
42	28	24	4	14	12	2	198	225	423	Nicastro.
20	10	10	..	10	10	..	249	252	501	9	4	Cosenza.
19	11	11	..	8	8	..	103	89	192	..	2	Castrovillari.
17	7	6	1	10	10	..	103	118	221	Paola.
24	15	15	..	9	9	..	175	162	337	1	..	Rossano.
117	71	71	..	46	46	..	586	570	1156	Reggio di Calabria.
23	11	10	1	12	11	1	111	125	236	9	6	Gerace.
32	19	17	2	13	13	..	162	140	302	..	3	Palmi.
89	47	45	2	42	40	2	466	392	858	Caltanissetta.
50	32	30	2	18	16	2	294	281	575	9	5	Piazza Armerina.
46	31	31	..	15	13	2	293	265	558	..	1	Terranova di Sicilia.
28	15	15	..	13	13	..	264	270	534	11	6	Castrogiovanni.
48	22	20	2	26	26	..	273	283	556	San Cataldo.

TAVOLA I. — MOVIMENTO
C. Nei 284 comuni capoluoghi di provincia, di circondario o distretto e nei 55 comuni
agglomerata nel

Anno 1898.

COMUNI	MATRIMONI	NATI									
		Totale dei nati	MASCHI					FEMMINE			
			Totale	Legittimi	Illegittimi riconosciuti da uno o da entrambi i genitori	Illegittimi non riconosciuti e nati di stato civile ignoto	Totale	Legittime	Illegittime riconosciute da uno o da entrambi i genitori	Illegittime non riconosciute e nate di stato civile ignoto	
Catania	958	4650	2386	2036	180	170	2264	1957	122	185	
Acireale	198	1110	572	551	13	8	538	521	6	11	
Caltagirone	224	1267	661	543	5	113	606	491	3	112	
Nicosia	109	516	255	218	22	15	261	216	31	14	
Adernò	148	844	442	436	3	3	402	397	2	3	
Bronte	155	717	349	339	5	5	368	355	4	9	
Giarre	187	747	399	386	8	5	348	338	5	5	
Leonforte	143	704	355	332	12	11	349	319	12	18	
Paternò	163	848	447	427	14	6	401	377	11	13	
Girgenti	146	840	429	399	8	22	411	353	10	48	
Bivona	23	191	100	93	2	5	91	83	1	7	
Sciacca	149	776	392	371	..	21	384	367	..	17	
Canicatti	194	1045	536	515	16	5	509	480	20	9	
Favara	187	896	458	452	2	4	438	435	1	2	
Licata	153	905	472	450	11	11	433	415	5	13	
Messina	991	5467	2691	2397	102	192	2776	2443	99	234	
Castroreale	57	341	184	170	5	9	157	146	4	7	
Mistretta	72	500	251	232	1	18	249	222	1	26	
Patti	70	418	222	207	7	8	196	182	5	9	
Palermo	1725	9479	4858	4641	34	183	4621	4354	31	236	
Cefalù	83	370	188	183	..	5	182	177	1	4	
Corleone	96	503	235	218	10	7	268	247	14	7	
Termini Imerese	143	637	352	329	12	11	285	267	12	6	
Partinico	178	838	428	419	5	4	410	399	7	4	
Siracusa	203	1046	553	518	16	19	493	460	8	25	
Modica	235	1381	700	634	1	65	681	619	3	59	
Noto	125	633	322	255	13	54	311	250	5	56	
Comiso	165	897	466	420	..	46	431	384	..	47	
Ragusa	219	1380	685	665	2	18	695	674	..	21	
Vittoria	209	1271	649	570	11	68	622	551	3	68	

DELLO STATO CIVILE.

non capoluoghi che al 31 dicembre 1881 avevano più di 15000 abitanti di popolazione centro principale.

Anno 1898.

Totale dei nati-morti	NATI-MORTI						MORTI			FIGLI NATURALI LEGITTIMATI		COMUNI
	MASCHI			FEMMINE			Maschi	Femmine	Totale	Maschi	Femmine	
	Totale	Legittimi	Illegittimi e nati morti di stato civile ignoto	Totale	Legittime	Illegittime e nate morte di stato civile ignoto						
237	121	94	27	116	89	27	1655	1558	3213	77	45	Catania.
51	30	30	..	21	21	..	338	387	725	8	5	Acireale.
83	49	47	2	34	33	1	513	495	1008	5	5	Caltagirone.
29	20	16	4	9	7	2	182	168	350	23	20	Nicosia.
37	21	21	..	16	15	1	319	352	671	..	1	Adernò.
45	31	30	1	14	13	1	206	202	408	7	6	Bronte
28	20	18	2	8	8	..	204	196	400	2	5	Giarre.
28	12	10	2	16	15	1	224	228	452	5	7	Leonforte.
41	24	19	5	17	15	2	329	269	598	7	2	Paternò.
52	35	30	5	17	16	1	314	343	657	6	3	Girgenti.
10	7	7	..	3	3	..	50	55	105	3	2	Bivona.
3	3	3	249	278	527	Sciacca.
59	25	23	2	34	32	2	321	328	649	4	4	Canicatti.
41	21	19	2	20	20	..	304	320	624	3	2	Favara.
33	17	16	1	16	16	..	255	269	524	Licata.
121	65	65	..	56	56	..	1753	1753	3506	27	29	Messina.
11	8	8	..	3	3	..	121	103	224	10	3	Castroreale.
37	21	21	..	16	15	1	175	169	344	Mistretta.
26	14	13	1	12	9	3	143	124	267	1	1	Patti.
516	280	259	21	236	223	13	3323	3376	6699	94	68	Palermo.
3	3	3	113	140	253	..	8	Cefalù.
27	14	14	..	13	11	2	167	174	341	13	13	Corleone.
24	14	14	..	10	10	..	206	215	421	5	4	Termini Imerese.
34	20	19	1	14	14	..	294	284	578	2	1	Partinico.
27	19	18	1	8	8	..	406	386	792	Siracusa.
68	37	35	2	31	29	2	458	466	924	10	8	Modica.
40	22	18	4	18	15	3	224	232	456	8	1	Noto.
38	23	20	3	15	12	3	296	339	635	Comiso.
80	41	44	..	36	36	..	500	527	1027	Ragusa.
78	43	42	1	35	31	4	417	447	864	Vittoria.

TAVOLA I. — MOVIMENTO
C. Nei 284 comuni capoluoghi di provincia, di circondario o distretto e nei 55 comuni
agglomerata nel

Anno 1898.

COMUNI	MATRIMONI	NATI									
		Totale dei nati	MASCHI					FEMMINE			
			Totale	Legittimi	Illegittimi riconosciuti da uno o da entrambi i genitori	Illegittimi non riconosciuti e nati di stato civile ignoto	Totale	Legittime	Illegittime riconosciute da uno o da entrambi i genitori	Illegittime non riconosciute e nate di stato civile ignoto	
Trapani	330	1831	910	882	13	15	921	890	12	19	
Alcamo	252	1442	736	723	5	8	706	690	5	11	
Mazzara del Vallo	161	758	403	394	1	8	355	346	1	8	
Castelvetrano	190	902	465	413	15	37	437	402	5	30	
Marsala	385	2176	1064	1027	12	25	1112	1058	16	38	
Monte San Giuliano	201	1052	540	525	7	8	512	496	8	8	
Cagliari	254	1361	666	561	44	61	695	590	41	64	
Iglesias	129	552	286	269	11	6	266	244	11	11	
Lanusei	16	110	56	55	1	..	54	52	..	2	
Oristano	35	157	66	57	6	3	91	77	5	9	
Sassari	236	1219	642	587	8	47	577	529	16	32	
Alghero	53	387	210	179	18	13	177	145	25	7	
Nuoro	42	204	102	82	12	8	102	89	8	5	
Ozieri	66	311	166	153	12	1	145	137	5	3	
Tempio Pausania	106	233	114	110	..	4	119	118	..	1	

RIASSUNTO

Comuni capoluoghi di provincia	34034	155384	79447	69795	4131	5521	75937	66617	3847	5473
Comuni capoluoghi di circondario o distretto	18761	93209	47932	44502	1781	1699	45227	41942	1608	1677
Comuni non capoluoghi che al 31 dicembre 1881 avevano più di 15.000 abitanti di popolazione agglomerata	11317	56527	28891	27142	997	752	27636	25935	916	785
TOTALE	64112	305120	156320	141439	6909	7972	148800	134494	6371	7935

DELLO STATO CIVILE.

non capoluoghi che al 31 dicembre 1881 avevano più di 15000 abitanti di popolazione centro principale.

Anno 1898.

Totale dei nat.-morti	NATI-MORTI						MORTI			FIGLI NATURALI LEGITTIMATI		COMUNI
	MASCHI			FEMMINE			Maschi	Femmine	Totale	Maschi	Femmine	
	Totale	Legittimi	Illegittimi e nati morti di stato civile ignoto	Totale	Legittime	Illegittime e nate morte di stato civile ignoto						
61	33	31	2	28	26	2	485	492	977	7	3	Trapani.
68	39	39	..	29	28	1	420	418	838	12	12	Alcamo.
49	27	26	1	22	21	1	190	161	351	5	5	Mazzara del Vallo.
42	28	23	5	14	13	1	275	286	531	5	..	Castelvetro.
108	65	60	5	43	43	..	536	575	1111	8	6	Marsala.
37	25	25	..	12	11	1	200	201	401	10	9	Monte San Giuliano
73	44	37	7	29	19	10	509	490	999	36	38	Cagliari.
23	13	12	1	10	8	2	312	218	530	3	9	Iglesias.
3	2	2	..	1	1	..	36	33	69	Lanusei.
..	92	80	172	7	8	Oristano.
66	39	34	5	27	27	..	475	495	970	7	8	Sassari.
18	12	12	..	6	6	..	165	106	271	6	6	Alghero.
13	11	9	2	2	1	1	84	77	161	..	1	Nuoro.
9	4	3	1	5	4	1	114	123	237	1	..	Ozieri.
6	5	5	..	1	1	..	92	91	183	5	3	Tempio Pausania.

GENERALE.

8331	4642	3894	748	3689	3119	570	66247	61920	128167	2121	1854	Comuni capoluoghi di provincia.
4386	2516	2321	195	1870	1694	176	34497	32211	66708	1338	1194	Comuni capoluoghi di circond. o distretto.
2906	1672	1572	100	1234	1156	78	18810	18554	37364	647	571	Comuni non capoluo- ghi che al 31 dicem- bre 1881 avevano più di 15,000 abitanti.
15623	8830	7787	1043	6793	5969	824	119554	112685	232239	4106	3619	TOTALE.

TAVOLA II. — MOVIMENTO DELLO STATO CIVILE NEI

Anno 1898.

PROVINCIE E COMPARTIMENTI	GENNAIO						FEBBRAIO						MARZO						
	MATRIMONI	NATI		NATI-MORTI		MORTI		MATRIMONI	NATI		NATI-MORTI		MORTI		MATRIMONI	NATI		NATI-MORTI	
		Maschi	Femmine	Maschi	Femmine	Maschi	Femmine		Maschi	Femmine	Maschi	Femmine	Maschi	Femmine		Maschi	Femmine	Maschi	Femmine
Alessandria	901	1053	1001	40	41	814	762	1212	1101	1083	61	51	843	890	136	1328	1264	54	49
Cuneo	465	930	894	53	33	611	599	603	991	995	49	39	725	725	275	1116	1072	65	54
Novara	1003	873	858	40	31	751	730	1197	848	794	34	35	793	850	163	872	865	27	22
Torino	698	1374	1262	67	59	1164	1089	1033	1282	1161	67	44	1253	1314	336	1390	1307	73	49
Piemonte	3067	4230	4015	200	164	3340	3180	4105	4222	4033	211	169	3614	3779	910	4706	4508	219	174
Genova	340	1199	1100	49	48	945	930	828	1112	1119	53	63	931	913	215	1167	1090	56	52
Porto Maurizio	92	155	135	9		143	136	91	139	122	5	10	145	127	34	137	121	9	7
Liguria	432	1354	1235	58	55	1088	1066	919	1251	1241	58	73	1076	1040	249	1304	1211	65	59
Bergamo	530	729	691	35	21	722	668	598	638	612	38	13	628	626	190	712	739	41	23
Brescia	458	722	703	50	34	690	670	497	710	709	45	42	760	722	239	743	728	44	28
Como	1484	745	692	28	19	663	740	628	659	652	31	24	739	716	136	684	625	37	24
Cremona	420	439	460	22	21	456	466	410	387	359	11	13	472	469	77	439	446	25	18
Mantova	185	431	370	38	20	337	298	241	421	360	29	24	347	337	120	488	439	23	26
Milano	2402	2227	2118	76	54	2103	1829	1120	1909	1847	72	50	1754	1630	279	1985	1905	86	43
Pavia	685	688	638	31	20	648	560	686	621	590	40	20	625	638	102	717	684	27	14
Sondrio	82	178	136	6	9	187	186	114	135	120	9	8	208	188	83	132	144	9	11
Lombardia	6176	6159	5808	286	198	5806	5417	4294	5480	5249	275	194	5533	5326	1226	5900	5710	292	187
Belluno	200	257	247	7	9	151	168	376	210	185	8	7	223	223	241	203	204	6	8
Padova	233	650	588	28	17	479	398	387	599	581	28	27	473	451	293	760	682	23	17
Rovigo	129	368	319	22	21	289	285	183	374	340	12	14	263	247	135	467	476	14	14
Treviso	195	678	562	29	23	358	369	422	640	578	30	14	403	336	295	729	611	15	13
Udine	508	761	710	31	24	509	509	946	568	536	19	23	521	517	607	630	575	23	25
Venezia	197	589	604	23	21	437	426	250	556	532	31	15	507	485	184	572	576	22	27
Verona	253	580	513	23	23	386	347	387	534	497	28	20	400	383	242	618	574	32	23
Vicenza	231	641	620	34	30	371	357	579	653	648	30	26	442	472	352	605	598	30	25
Veneto	1946	4524	4163	197	168	2980	2859	3530	4134	3897	186	146	3232	3114	2349	4584	4326	165	152
Bologna	243	727	657	25	29	567	554	313	716	648	34	32	570	544	288	749	732	33	19
Ferrara	167	479	480	21	19	279	302	164	500	438	24	22	320	279	148	442	516	15	15
Forlì	157	471	470	19	21	344	318	189	507	419	21	22	373	323	180	520	528	15	11
Modena	164	533	454	25	18	395	405	199	495	480	44	19	436	385	181	609	567	27	21
Parma	153	417	369	14	21	366	341	184	405	360	18	15	443	474	133	471	488	21	21
Piacenza	184	337	277	24	19	274	269	204	325	315	18	19	343	303	116	425	445	24	12
Ravenna	105	322	288	9	6	241	183	127	284	289	3	6	226	212	100	318	298	6	6
Reggio Emilia	150	435	394	36	27	314	333	203	404	336	30	18	413	387	159	523	436	24	17
Emilia	1323	3721	3389	173	160	2780	2705	1583	3636	3285	192	153	3124	2907	1305	4057	4010	165	122
Arezzo	128	447	364	16	17	328	279	180	412	419	24	11	346	335	93	475	468	21	19
Firenze	441	1163	1102	46	54	914	840	759	1108	1142	49	53	935	874	401	1364	1297	43	45
Grosseto	67	215	196	12	13	138	117	144	226	222	12	8	124	126	51	210	234	7	10
Livorno	52	162	144	6	6	117	103	103	132	137	5	6	110	105	40	127	135	4	4
Lucca	128	466	375	19	10	278	284	294	384	368	17	10	305	352	115	425	404	21	12
Massà e Carrara	114	275	264	6	7	150	144	134	234	265	13	5	158	198	92	275	262	19	14
Pisa	130	493	441	18	14	306	258	302	429	416	18	14	351	313	113	424	399	24	15
Siena	103	324	293	14	13	226	231	175	349	326	20	16	289	276	105	352	364	20	18
Toscana	1163	3545	3179	137	134	2457	2256	2091	3274	3295	158	123	2618	2579	1010	3652	3563	159	137

SINGOLI MESI, PER PROVINCE E PER COMPARTIMENTI.

Anno 1898.

MORTI		APRILE								MAGGIO								GIUGNO							
		MATRIMONI		NATI		NATI-MORTI		MORTI		MATRIMONI		NATI		NATI-MORTI		MORTI		MATRIMONI		NATI		NATI-MORTI		MORTI	
		Maschi	Femmine	Maschi	Femmine	Maschi	Femmine	Maschi	Femmine	Maschi	Femmine	Maschi	Femmine	Maschi	Femmine	Maschi	Femmine	Maschi	Femmine	Maschi	Femmine	Maschi	Femmine	Maschi	Femmine
797	763	722	1146	1170	58	42	753	614	414	1100	1032	51	46	661	575	213	948	894	85	28	621	529			
843	761	560	1083	951	46	30	695	692	445	954	907	39	37	618	589	269	961	895	49	37	573	480			
782	711	458	798	752	29	20	643	590	399	859	828	38	29	561	462	196	848	731	26	22	555	479			
1139	1113	944	1284	1206	75	51	1003	923	716	1302	1154	61	48	916	901	467	1204	1121	64	55	859	840			
3561	3348	2684	4311	4079	203	143	3094	2819	1974	4215	3921	179	165	2756	2527	1145	3961	3641	174	142	2608	2328			
905	813	655	1043	955	57	47	747	714	295	1054	1002	59	40	706	663	498	1008	997	65	39	609	589			
153	125	81	140	131	12	6	127	125	75	150	136	8	8	100	95	74	182	158	7	6	111	114			
1058	938	736	1183	1086	69	53	874	839	370	1204	1138	67	48	806	758	572	1190	1155	72	45	720	703			
652	581	208	699	655	23	21	484	444	238	739	692	29	24	451	443	109	709	640	36	26	473	458			
683	553	253	787	707	41	41	561	489	209	809	803	58	34	495	466	129	787	738	28	33	484	468			
616	574	341	591	604	31	24	491	449	279	727	676	21	18	455	445	116	692	660	36	26	477	473			
380	390	112	401	357	12	16	300	266	98	435	416	18	13	287	278	40	418	394	25	29	290	256			
296	276	158	486	416	19	27	252	262	132	436	362	17	24	258	239	89	391	379	27	14	195	225			
1481	1363	893	1796	1771	66	39	1295	1212	665	1936	1828	73	60	1403	1137	384	1941	1847	70	69	1241	1190			
513	491	273	629	627	25	26	416	436	211	621	605	26	22	393	331	91	583	592	36	18	354	319			
133	151	73	143	134	7	3	97	108	93	130	161	9	5	84	103	58	129	132	8	3	97	91			
4754	4409	2311	5532	5271	224	197	3896	3666	1925	5833	5543	251	200	3826	3442	1016	5650	5382	266	218	3611	3480			
174	197	119	202	190	9	7	178	146	84	236	243	3	7	136	123	61	284	244	14	8	123	128			
449	422	213	628	631	19	13	387	318	213	608	607	20	18	282	276	131	576	508	23	19	308	289			
237	218	140	392	339	13	9	162	187	138	365	372	13	13	175	166	129	307	331	11	14	201	168			
336	324	227	618	585	20	28	279	260	184	674	620	22	15	295	242	112	543	520	26	21	248	235			
561	552	362	573	560	22	22	450	414	199	638	565	29	18	382	352	120	727	693	35	37	365	355			
413	331	197	577	499	17	21	299	300	222	628	543	25	22	290	302	147	536	473	24	21	285	293			
367	322	209	514	474	23	13	297	260	198	538	523	23	19	276	264	116	483	468	24	26	262	260			
472	411	267	644	659	27	16	344	315	212	535	541	27	24	302	285	96	602	584	17	26	265	259			
3009	2780	1734	4178	3967	150	129	2396	2200	1480	4242	4014	162	136	2138	2010	912	4058	3827	174	169	2057	1987			
600	537	281	685	695	32	21	520	444	304	676	651	26	19	547	424	312	602	564	27	22	482	414			
313	305	156	465	398	22	8	216	220	191	414	384	13	19	232	227	179	361	299	13	17	262	226			
366	322	197	475	442	15	11	251	240	146	409	353	16	12	219	211	132	327	282	15	13	231	211			
462	411	169	502	488	24	14	379	306	204	507	494	20	17	328	252	137	393	373	21	7	247	231			
374	319	153	464	435	31	19	320	290	138	429	397	23	13	280	272	113	375	353	19	12	273	248			
292	284	123	393	319	16	9	249	271	84	366	358	11	11	255	242	88	299	254	14	10	212	183			
245	218	143	293	316	11	8	187	159	75	244	240	14	4	183	152	92	229	208	8	4	163	158			
370	331	108	448	441	32	31	243	257	146	385	414	23	9	238	242	119	340	366	17	13	245	221			
3022	2727	1330	3725	3534	183	121	2365	2187	1288	3430	3291	146	104	2302	2022	1172	2926	2699	134	98	2115	1892			
328	299	163	416	356	19	20	260	223	102	393	371	21	16	250	222	140	325	308	22	8	221	200			
991	849	570	1147	1182	63	46	808	811	352	1188	1094	60	43	773	696	482	1046	1092	50	34	713	740			
174	127	72	187	205	12	4	139	121	70	194	170	10	8	122	85	63	176	167	5	7	88	78			
120	88	112	132	129	4	6	109	94	31	120	102	7	4	108	77	56	123	115	5	5	92	69			
319	331	158	373	366	18	24	254	305	208	433	425	28	18	242	253	157	389	345	25	10	246	232			
180	192	110	253	230	11	14	149	172	115	248	247	16	11	155	160	72	294	265	16	12	168	170			
322	303	203	369	379	22	14	265	231	109	371	335	19	20	265	208	122	391	389	24	12	191	213			
303	242	140	313	330	15	6	222	208	107	251	296	11	20	181	174	135	247	280	13	12	177	129			
2737	2431	1528	3190	3177	161	134	2206	2165	1094	3198	3040	172	140	2096	1875	1227	2991	2911	155	100	1898	1831			

TAVOLA II. — MOVIMENTO DELLO STATO CIVILE NEI

Anno 1898.

PROVINCIE E COMPARTIMENTI	LUGLIO						AGOSTO						SETTEMBRE						
	MATRIMONI	NATI		NATI-MORTI		MORTI	MATRIMONI	NATI		NATI-MORTI		MORTI	MATRIMONI	NATI		NATI-MORTI			
		Maschi	Femmine	Maschi	Femmine	Maschi		Femmine	Maschi	Femmine	Maschi	Femmine		Maschi	Femmine	Maschi	Femmine	Maschi	Femmine
Alessandria	195	1105	1050	40	18	703	668	205	1086	1041	38	31	788	722	237	978	898	38	22
Cuneo	233	811	768	38	35	619	526	222	805	692	54	21	701	683	319	726	692	50	26
Novara	160	951	866	18	17	609	575	224	1049	956	30	19	647	636	273	1158	1066	28	32
Torino	439	1287	1274	70	40	1069	1010	403	1251	1200	64	37	1024	960	524	1293	1243	56	43
Piemonte	1027	4154	3918	166	110	3000	2779	1054	4191	3889	186	108	3160	3001	1353	4155	3899	172	123
Genova	388	1187	1104	51	45	740	736	381	1176	1049	59	43	806	736	441	1061	1006	54	41
Porto Maurizio	42	157	155	7	2	147	126	55	162	132	12	8	163	160	60	112	135	9	6
Liguria	430	1344	1259	58	47	887	862	436	1338	1181	71	51	969	896	501	1173	1141	63	47
Bergamo	108	781	759	27	27	572	558	108	854	770	32	15	600	550	178	810	770	40	27
Brescia	132	793	685	37	27	546	558	159	797	737	40	24	659	596	194	689	651	36	16
Como	120	783	783	31	24	546	520	90	880	871	34	22	539	564	170	1086	1018	33	25
Cremona	39	448	436	12	22	285	274	49	522	481	13	17	277	274	89	512	470	17	15
Mantova	103	414	379	21	23	269	217	96	428	361	20	20	252	227	114	409	419	26	19
Milano	396	2185	2095	82	41	1462	1405	320	2275	2060	65	40	1519	1406	491	2203	2070	77	51
Pavia	94	726	666	26	12	408	372	111	633	597	31	19	429	416	156	623	597	23	23
Sondrio	57	185	161	8	7	119	109	37	197	145	8	7	130	115	43	194	158	8	3
Lombardia	1049	6315	6014	244	133	4207	4013	970	6586	6022	243	164	4405	4148	1435	6526	6153	260	179
Belluno	69	312	300	12	10	133	141	55	413	358	9	8	117	110	46	453	446	9	6
Padova	166	662	578	24	12	371	334	114	676	620	18	18	395	365	116	625	580	19	15
Rovigo	135	343	321	10	3	176	181	97	373	347	11	3	164	174	105	367	308	9	12
Treviso	117	626	642	25	18	281	245	83	641	589	26	13	245	252	87	641	647	14	13
Udine	145	902	826	46	21	410	423	115	1104	1111	34	30	518	463	122	1242	1116	29	34
Venezia	182	607	550	33	19	356	315	174	597	577	21	14	374	384	154	609	523	16	12
Verona	127	514	490	26	23	333	346	108	534	476	18	11	347	347	129	553	502	26	15
Vicenza	148	635	614	27	30	366	359	98	667	655	29	20	333	360	117	648	550	25	24
Veneto	1089	4601	4321	203	136	2426	2344	844	5005	4733	166	117	2493	2455	876	5138	4672	147	131
Bologna	240	663	649	31	20	486	483	201	640	605	29	15	580	544	214	678	634	26	23
Ferrara	157	367	347	11	13	256	257	104	409	344	10	10	256	279	99	461	402	18	14
Forlì	168	334	326	13	10	287	292	119	311	297	13	16	350	341	151	299	325	9	13
Modena	164	416	397	26	18	234	231	130	411	399	22	10	241	227	118	453	431	20	11
Parma	114	399	358	15	13	257	233	93	415	382	16	10	308	261	134	408	369	8	24
Piacenza	79	330	315	11	7	196	182	65	347	276	13	9	221	202	69	327	312	6	14
Ravenna	92	232	210	12	2	205	170	82	256	224	7	2	194	186	81	258	231	4	7
Reggio nell'Emilia	126	433	403	24	20	235	235	104	455	393	26	12	267	255	109	448	411	19	14
Emilia	1140	3174	3005	143	103	2156	2083	898	3244	2920	136	84	2417	2295	975	3332	3115	110	120
Arezzo	116	377	330	18	16	277	293	98	346	368	14	7	340	305	149	340	315	14	13
Firenze	439	1256	1197	42	25	851	925	361	1250	1137	47	42	974	902	437	1035	1073	40	44
Grosseto	59	174	147	3	6	95	93	42	230	182	4	6	169	152	52	231	198	7	5
Livorno	68	135	123	5	4	92	83	48	149	136	4	1	118	112	63	144	146	2	5
Lucca	136	421	396	19	19	267	268	141	476	411	23	28	270	288	200	421	412	19	11
Massa e Carrara	110	331	320	16	17	210	183	89	317	336	9	11	247	248	105	289	265	14	4
Pisa	101	396	351	14	14	293	256	106	372	379	15	12	289	239	156	427	370	18	12
Siena	80	292	270	11	10	223	192	86	249	242	18	8	225	225	98	254	207	17	9
Toscana	1109	3382	3134	128	111	2308	2293	971	3389	3191	134	115	2632	2471	1260	3201	2986	131	103

SINGOLI MESI, PER PROVINCE E PER COMPARTIMENTI.

Anno 1898.

MORTI		OTTOBRE						NOVEMBRE						DICEMBRE											
		MATRIMONI		NATI		NATI-MORTI		MORTI		MATRIMONI		NATI		NATI-MORTI		MORTI		MATRIMONI		NATI		NATI-MORTI		MORTI	
		Maschi	Femmine	Maschi	Femmine	Maschi	Femmine	Maschi	Femmine	Maschi	Femmine	Maschi	Femmine	Maschi	Femmine	Maschi	Femmine	Maschi	Femmine	Maschi	Femmine	Maschi	Femmine	Maschi	Femmine
648	601	284	983	853	29	23	599	588	716	898	870	27	27	545	542	302	926	841	44	27	637	59			
665	581	336	772	762	60	16	597	499	293	714	732	36	20	492	459	295	719	709	68	28	530	567			
579	590	269	1092	1077	31	25	605	615	381	1036	933	30	25	513	522	262	844	837	36	27	609	584			
914	844	569	1306	1232	72	49	936	831	577	1269	1249	73	35	789	711	561	1228	1163	70	52	921	861			
2801	2616	1458	4153	3924	192	113	2737	2533	1967	3917	3784	166	107	2339	2234	1420	3717	3550	218	134	2697	2603			
569	613	537	1063	971	55	46	609	614	691	1003	991	56	48	588	574	357	1017	957	55	53	729	757			
122	111	90	147	159	5	4	109	97	98	147	126	9	6	112	100	78	145	158	7	5	122	118			
691	724	627	1210	1130	60	50	718	711	789	1150	1117	65	54	700	674	435	1162	1115	62	58	851	875			
437	476	223	744	749	24	21	414	433	422	748	683	37	24	368	355	216	705	644	33	28	478	460			
504	458	290	671	614	36	33	425	408	469	615	623	48	23	386	367	432	630	673	37	34	436	414			
517	508	242	1041	880	32	24	539	525	227	826	806	36	23	422	380	368	768	751	31	20	461	479			
321	270	144	516	416	24	19	320	289	386	432	396	15	13	239	242	191	421	395	18	22	291	303			
230	224	166	336	351	29	11	233	213	369	333	274	17	14	205	180	178	332	293	16	23	265	241			
1345	1228	1214	2160	2033	69	58	1311	1199	875	2099	1981	77	57	1147	1069	686	2186	2042	76	62	1398	1272			
427	432	211	603	541	20	12	403	398	440	576	500	21	15	317	329	215	591	587	31	26	375	335			
115	88	62	157	160	11	7	96	96	46	152	153	11	4	84	87	57	177	175	12	11	92	110			
3896	3684	2552	6228	5744	245	185	3746	3561	3234	5781	5416	262	173	3168	3009	2343	5810	5560	254	226	3796	3614			
120	100	65	439	392	13	5	137	125	79	382	333	17	17	116	115	93	263	277	17	5	172	141			
326	306	168	597	554	15	12	308	325	309	522	461	20	13	290	250	520	470	412	35	27	318	335			
159	158	135	264	261	8	4	168	178	129	258	213	10	8	148	176	134	232	203	16	11	209	173			
201	220	90	686	661	14	15	241	214	335	621	553	22	18	236	199	432	580	504	19	20	282	321			
415	398	169	1153	1196	54	31	444	461	299	1011	982	32	33	437	442	415	812	829	37	17	493	532			
357	343	179	558	509	23	12	363	363	267	445	479	19	17	319	340	378	486	428	19	18	369	381			
310	271	152	510	494	29	15	242	262	323	456	397	23	23	255	238	432	445	415	28	22	305	296			
300	263	137	684	671	35	22	319	275	362	654	660	24	21	317	284	323	693	611	24	22	372	361			
2188	2059	1095	4891	4738	191	116	2222	2203	2103	4349	4078	167	150	2118	2044	2727	3981	3679	195	142	2521	2540			
551	506	296	582	623	22	19	544	524	305	519	525	20	17	487	465	334	510	542	28	28	548	501			
251	266	119	388	320	9	10	301	246	187	293	287	12	13	242	251	248	329	287	16	13	274	250			
348	374	178	314	286	14	16	315	342	170	342	326	22	13	258	267	200	343	309	18	21	311	295			
283	319	153	387	396	14	13	322	327	209	337	327	17	14	239	284	229	369	395	22	24	314	293			
289	301	161	356	343	16	11	302	303	265	307	257	17	14	219	198	295	330	304	19	16	265	226			
238	212	94	293	267	15	6	238	234	226	224	220	8	11	183	181	214	230	205	14	8	203	175			
222	202	106	242	227	7	9	217	199	157	269	229	8	1	176	183	122	216	215	10	4	248	213			
268	266	111	356	348	13	14	297	252	181	325	283	9	12	234	215	213	303	273	24	15	249	240			
2450	2446	1218	2918	2810	110	98	2536	2427	1700	2616	2454	113	95	2038	2044	1855	2630	2530	151	129	2412	2193			
286	296	168	324	346	12	12	245	246	130	335	315	18	14	208	220	106	320	305	16	9	278	209			
803	805	559	1120	1088	41	33	740	790	607	1172	1008	51	45	778	736	413	1073	1006	47	45	826	836			
168	156	96	231	221	12	4	158	143	92	223	199	10	5	145	139	71	202	187	5	5	133	131			
98	103	112	141	104	5	5	99	96	126	132	116	2	3	109	101	62	129	137	6	4	145	139			
235	286	263	409	428	21	13	203	240	231	414	370	24	5	237	230	128	412	346	21	22	319	287			
175	187	131	264	261	13	3	181	142	150	248	251	8	6	137	142	124	277	225	12	10	174	173			
227	253	231	404	363	21	9	264	249	243	387	355	11	15	253	255	129	364	333	22	16	307	337			
210	174	130	243	253	13	7	183	181	117	283	214	16	17	188	167	77	272	221	19	7	222	176			
2202	2260	1690	3136	3064	138	86	2073	2087	1696	3194	2828	140	110	2055	1990	1110	3049	2760	148	118	2104	2288			

TAVOLA II. — MOVIMENTO DELLO STATO CIVILE NEI

Anno 1898.

PROVINCIE E COMPARTIMENTI	GENNAIO						FEBBRAIO						MARZO						
	MATRIMONI	NATI		NATI-MORTI		MORTI		MATRIMONI	NATI		NATI-MORTI		MORTI		MATRIMONI	NATI		NATI-MORTI	
		Maschi	Femmine	Maschi	Femmine	Maschi	Femmine		Maschi	Femmine	Maschi	Femmine	Maschi	Femmine		Maschi	Femmine	Maschi	Femmine
Ancona	135	609	510	29	24	333	344	184	560	511	24	17	360	362	86	565	538	12	21
Ascoli Piceno	107	440	430	20	13	221	284	161	402	361	14	10	206	250	86	393	383	12	9
Macerata	119	463	473	27	21	265	296	167	485	439	20	19	287	302	80	487	427	25	19
Pesaro e Urbino	119	505	489	30	20	315	313	150	475	443	26	21	327	326	134	490	496	19	14
Marche	480	2017	1852	106	78	1134	1237	662	1922	1754	84	67	1180	1240	386	1935	1844	68	63
Perugia - Umbria	400	1095	1019	47	31	705	652	544	1067	994	67	36	734	737	216	1196	1125	79	48
Roma - Lazio	590	1896	1807	131	81	1290	1083	952	1604	1501	115	88	1354	1297	416	1798	1698	90	69
Aquila deg i Abruzzi	246	740	674	23	19	420	421	282	667	596	19	25	466	472	180	757	673	26	28
Campobasso	261	669	618	34	17	522	558	365	661	638	22	25	487	470	253	654	614	15	15
Chieti	230	713	651	36	23	419	439	315	580	619	35	33	380	454	245	616	512	33	16
Teramo	166	568	528	21	26	338	358	249	502	515	19	21	360	358	94	504	459	20	12
Abruzzi e Molise	903	2690	2471	114	85	1699	1776	1211	2410	2368	95	104	1693	1754	772	2531	2258	94	71
Avellino	299	712	710	38	23	496	467	346	591	563	26	24	437	483	272	648	565	26	18
Benevento	203	475	408	14	15	295	276	256	410	402	24	15	275	312	150	403	351	13	12
Caserta	478	1484	1315	67	52	1001	1099	600	1280	1137	66	47	949	893	461	1185	1122	55	47
Napoli	505	2326	2039	134	100	1715	1650	666	1778	1720	114	89	1387	1352	594	1717	1686	85	92
Salerno	361	1031	911	62	32	624	617	471	890	805	51	28	703	709	273	801	857	46	41
Campania	1846	6028	5383	315	222	4131	4109	2339	4949	4627	281	203	3751	3749	1750	4754	4581	225	210
Bari delle Puglie	783	2455	1826	116	70	1095	1053	896	1535	1557	92	85	969	1013	272	1339	1327	85	63
Foggia	408	1086	974	38	40	674	561	412	788	825	43	41	559	551	207	714	664	34	29
Lecce	399	1633	1436	48	34	842	745	451	1263	1212	34	39	731	771	238	1184	1216	56	42
Puglie	1590	5174	4236	202	144	2611	2359	1759	3586	3594	169	165	2259	2335	717	3237	3207	175	134
Potenza - Basilicata	385	1037	949	48	35	631	667	518	947	856	51	31	574	571	244	840	837	46	30
Catanzaro	358	945	865	40	29	476	451	424	888	831	35	25	481	469	249	823	779	37	23
Cosenza	310	911	851	28	35	511	543	293	884	803	33	23	463	517	214	771	732	28	24
Reggio di Calabria	268	890	783	38	28	399	396	353	759	700	25	37	385	350	156	732	744	40	26
Calabrie	936	2746	2499	106	92	1386	1390	1070	2481	2334	93	85	1329	1336	619	2326	2255	105	73
Caltanissetta	247	873	738	24	16	379	331	284	666	669	24	29	327	326	114	583	574	28	26
Catania	420	1636	1333	70	45	636	607	555	1126	1079	52	39	636	592	173	1085	1036	46	50
Girgenti	286	953	830	29	20	434	419	298	802	752	30	25	330	335	133	676	674	14	22
Messina	321	1140	1099	27	29	528	533	399	932	980	41	39	518	512	199	1013	945	34	29
Palermo	409	1714	1376	73	53	693	732	573	1405	1320	46	43	727	694	247	1320	1180	57	46
Siracusa	269	1035	874	40	25	352	393	281	810	757	26	20	394	353	199	777	713	32	21
Trapani	254	780	687	24	24	262	260	415	687	640	26	17	235	223	48	598	549	20	14
Sicilia	2206	8131	6937	287	212	3284	3275	2805	6428	6197	245	212	3167	3035	1113	6052	5671	231	208
Cagliari	248	826	854	29	17	479	402	312	782	798	11	17	401	401	187	755	676	28	11
Sassari	140	597	558	18	13	331	349	171	551	483	23	11	291	259	73	504	429	25	11
Sardegna	388	1423	1412	47	30	810	751	483	1333	1281	34	28	692	660	260	1259	1105	53	22
REGNO	23831	55770	50354	2454	1889	36132	34782	28865	48724	46506	2314	1877	35930	35459	13542	50131	47909	2231	1759

SINGOLI MESI, PER PROVINCE E PER COMPARTIMENTI.

Anno 1898.

MORTI		APRILE								MAGGIO								GIUGNO							
		MATRIMONI		NATI		NATI-MORTI		MORTI		MATRIMONI		NATI		NATI-MORTI		MORTI		MATRIMONI		NATI		NATI-MORTI		MORTI	
		Maschi	Femmine	Maschi	Femmine	Maschi	Femmine	Maschi	Femmine	Maschi	Femmine	Maschi	Femmine	Maschi	Femmine	Maschi	Femmine	Maschi	Femmine	Maschi	Femmine	Maschi	Femmine	Maschi	Femmine
332	288	248	482	416	20	12	246	236	113	453	419	18	16	215	196	129	379	328	11	13	235	205			
267	235	148	358	330	18	14	256	204	72	338	287	19	11	183	194	98	269	251	6	7	141	174			
275	282	159	454	395	24	14	237	216	107	384	385	11	15	181	227	101	288	300	17	13	174	183			
340	316	160	426	408	20	17	225	239	113	367	399	14	18	184	178	130	264	258	14	9	187	171			
1214	1121	715	1720	1549	91	57	964	895	405	1542	1490	62	60	763	795	458	1200	1137	48	42	737	733			
828	764	445	1103	1143	66	37	615	567	263	1008	920	33	37	555	530	351	724	741	45	26	486	467			
1167	940	664	1502	1416	91	77	920	810	493	1447	1363	94	67	905	783	530	1254	1259	84	58	822	740			
456	472	185	794	673	23	16	383	341	213	749	655	23	16	329	282	208	575	581	13	9	302	287			
420	452	216	585	592	27	20	369	361	214	558	561	31	25	330	332	184	557	558	21	17	367	377			
365	412	183	576	554	34	27	326	326	193	620	583	30	17	318	299	170	559	491	36	14	324	352			
320	300	152	478	425	20	10	298	263	153	500	425	16	11	223	182	105	383	371	17	9	252	214			
1561	1636	736	2433	2244	104	73	1376	1291	773	2427	2224	100	69	1200	1095	667	2074	2001	87	49	1245	1230			
428	403	226	634	504	37	22	342	305	223	639	585	21	27	299	343	172	567	530	36	22	348	345			
270	239	160	368	365	20	19	218	211	156	372	384	17	15	197	202	135	404	349	14	8	200	200			
709	695	334	1133	986	60	38	621	595	378	1148	1072	56	32	584	545	368	1064	1003	63	32	694	663			
1169	972	467	1461	1388	85	78	1050	897	613	1521	1451	99	62	1055	975	686	1455	1441	110	78	1287	1195			
580	590	283	762	697	34	26	483	466	299	754	748	40	26	432	414	309	743	695	34	35	475	510			
3156	2899	1470	4358	4030	245	183	2714	2474	1669	4434	4240	233	162	2567	2479	1670	4233	4018	257	175	3004	2913			
807	821	540	1342	1299	69	63	732	742	429	1581	1428	67	57	868	888	251	1200	1108	57	48	1018	1004			
515	442	269	615	602	38	20	454	427	263	710	674	26	24	450	369	158	604	588	42	19	503	487			
641	584	315	1116	1077	35	40	585	546	338	1070	1054	37	35	658	541	234	894	950	35	30	834	714			
1963	1847	1124	3073	2978	142	123	1771	1715	1030	3361	3156	130	116	1976	1798	646	2698	2646	134	97	2355	2205			
561	561	334	748	719	34	30	520	465	216	690	723	31	29	424	415	286	717	683	39	29	457	476			
447	484	244	755	651	35	19	466	469	230	722	690	33	26	391	435	197	693	610	33	18	417	393			
429	443	285	734	631	32	19	401	383	257	683	581	27	17	370	311	215	620	623	30	22	347	353			
410	358	187	612	621	32	33	373	393	201	629	629	26	18	328	326	222	572	594	29	17	356	348			
1286	1285	716	2101	1993	99	71	1240	1245	688	2034	1900	86	61	1089	1072	634	1885	1827	92	57	1120	1094			
276	248	177	460	473	21	18	269	240	144	505	461	19	24	250	254	141	491	433	21	16	298	326			
607	560	367	928	899	45	37	526	532	266	979	949	52	36	558	531	326	954	815	46	46	761	674			
331	311	237	593	547	16	25	310	311	105	621	557	21	19	302	286	169	574	513	24	14	350	388			
526	520	254	857	770	31	25	473	465	241	822	757	28	12	407	414	250	730	710	28	19	417	481			
751	729	488	1091	978	50	43	741	692	204	1082	1004	49	42	718	689	369	1028	957	45	35	854	830			
378	378	334	639	616	22	22	341	357	159	670	595	27	17	350	337	190	506	503	27	26	434	470			
269	221	276	476	493	16	16	246	259	50	512	524	16	18	272	253	208	441	417	21	17	290	324			
3138	2997	2133	5044	4775	201	186	2906	2856	1169	5191	4847	212	168	2837	2764	1653	4724	4348	212	173	3443	3493			
487	394	222	509	542	19	12	464	396	216	475	406	25	4	428	356	231	474	395	18	10	333	308			
334	309	128	360	350	17	15	270	240	118	377	359	10	14	222	196	151	340	292	10	12	216	207			
821	703	350	869	892	36	27	734	636	334	852	765	35	18	650	552	382	814	687	28	22	549	515			
33836	31386	19030	45070	42763	2102	1641	28591	26830	15171	45108	42575	1993	1575	26910	24917	13321	41099	38462	2001	1500	27227	26087			

TAVOLA II. — MOVIMENTO DELLO STATO CIVILE NEI

Anno 1898.

PROVINCIE E COMPARTIMENTI	LUGLIO						AGOSTO						SETTEMBRE						
	MATRIMONI	NATI		NATI-MORTI		MORTI		MATRIMONI	NATI		NATI-MORTI		MORTI		MATRIMONI	NATI		NATI-MORTI	
		Maschi	Femmine	Maschi	Femmine	Maschi	Femmine		Maschi	Femmine	Maschi	Femmine	Maschi	Femmine		Maschi	Femmine	Maschi	Femmine
Ancona	96	341	297	16	8	269	244	90	326	306	17	5	305	283	162	295	277	17	5
Ascoli Piceno	71	252	237	11	10	236	250	84	281	238	5	6	261	243	100	278	265	13	14
Macerata	99	219	242	22	14	215	239	115	258	242	20	10	283	267	172	280	243	18	14
Pesaro e Urbino	99	268	242	13	9	257	246	103	237	231	9	9	278	246	106	307	252	9	12
Marche	368	1110	1018	62	41	977	979	392	1102	1017	51	30	1127	1039	540	1160	1037	57	45
Perugia - Umbria	244	644	628	36	13	577	583	238	656	625	41	21	624	644	293	697	665	38	18
Roma - Lazio	565	1322	1291	87	67	1135	1037	487	1550	1399	88	95	1069	1020	599	1515	1389	85	68
Aquila degli Abruzzi	244	522	496	19	21	411	438	250	466	522	22	17	573	537	312	568	502	16	12
Campobasso	153	459	434	13	20	539	542	129	477	472	28	20	465	525	242	560	545	18	13
Chieti	152	408	416	31	19	461	470	163	409	352	23	13	383	425	195	468	406	24	17
Teramo	111	313	294	11	12	337	324	111	309	295	16	13	328	277	153	329	335	15	8
Abruzzi e Molise	660	1702	1640	74	72	1748	1774	653	1661	1641	89	63	1749	1764	902	1925	1788	73	50
Avellino	170	600	574	33	32	443	492	186	650	583	37	19	484	478	286	716	620	34	19
Benevento	78	314	342	24	17	319	303	90	355	315	15	8	324	331	139	388	387	15	9
Caserta	329	1070	951	43	51	994	912	381	1080	1013	58	45	862	940	414	1109	1080	39	23
Napoli	615	1458	1468	102	75	1253	1253	600	1439	1359	94	72	1124	1139	629	1548	1435	91	99
Salerno	238	718	729	45	31	595	610	243	728	726	39	33	560	588	322	843	819	33	35
Campania	1430	4160	4067	247	206	3604	3570	1500	4252	3996	243	177	3354	3476	1790	4604	4341	212	185
Bari delle Puglie	296	1145	1080	74	60	1238	1140	545	1212	1167	88	50	1126	1113	667	1338	1276	90	69
Foggia	121	589	564	26	14	532	542	196	565	503	30	25	465	536	331	685	638	39	26
Lecce	291	897	863	38	32	989	998	490	880	920	31	24	905	853	334	1015	978	44	22
Puglie	708	2631	2507	138	106	2759	2680	1231	2657	2590	149	99	2496	2512	1332	3038	2892	173	117
Potenza - Basilicata	169	668	653	40	24	636	663	215	715	686	45	26	631	656	435	805	778	53	21
Catanzaro	217	661	662	29	14	507	526	206	681	596	19	15	544	534	358	723	687	22	28
Cosenza	225	605	645	25	21	417	452	268	638	628	33	26	415	465	416	723	674	25	19
Reggio di Calabria	224	543	495	24	12	431	463	233	581	577	32	19	462	466	273	603	601	29	18
Calabrie	666	1809	1802	78	47	1355	1441	707	1900	1801	84	60	1421	1465	1047	2054	1962	76	65
Caltanissetta	188	510	438	24	15	494	477	177	474	427	18	16	456	440	355	507	481	28	16
Catania	320	892	813	42	39	886	971	296	979	904	53	35	815	813	587	979	974	39	42
Girgenti	213	527	507	19	16	463	487	140	510	508	25	21	457	514	306	617	543	30	22
Messina	293	719	683	22	24	593	621	211	734	628	31	24	588	550	328	738	651	19	19
Palermo	423	1034	941	54	35	926	941	144	1074	1010	49	55	829	887	533	1046	1040	60	36
Siracusa	176	536	483	44	14	565	567	247	599	559	27	23	474	518	291	631	661	27	22
Trapani	163	469	422	33	19	379	363	46	470	498	20	18	325	376	230	484	483	20	17
Sicilia	1726	4687	4287	238	162	4306	4427	1261	4840	4534	223	192	3944	4098	2630	5002	4833	223	174
Cagliari	216	526	537	18	18	414	434	202	656	622	19	19	557	573	345	681	639	27	18
Sassari	74	328	302	11	13	274	255	131	390	372	16	16	289	352	229	459	389	11	11
Sardegna	290	854	839	29	31	688	689	333	1046	994	35	35	846	925	574	1140	1028	38	29
REGNO	12670	42557	40423	1971	1459	32769	32217	12190	44132	41219	1984	1437	33337	32865	16542	45465	42679	1911	1475

SINGOLI MESI, PER PROVINCE E PER COMPARTIMENTI.

Anno 1898.

MORTI		OTTOBRE								NOVEMBRE						DICEMBRE									
		MATRIMONI		NATI		NATI-MORTI		MORTI		MATRIMONI		NATI		NATI-MORTI		MORTI		MATRIMONI		NATI		NATI-MORTI		MORTI	
		Maschi	Femmine	Maschi	Femmine	Maschi	Femmine	Maschi	Femmine	Maschi	Femmine	Maschi	Femmine	Maschi	Femmine	Maschi	Femmine	Maschi	Femmine	Maschi	Femmine	Maschi	Femmine	Maschi	Femmine
290	278	394	356	362	17	17	265	276	207	369	325	17	17	258	252	149	448	356	25	9	275	260			
221	210	190	302	244	8	14	218	205	224	316	300	11	13	173	160	152	358	361	27	16	199	253			
236	226	271	275	250	19	5	207	211	214	292	267	25	17	186	194	140	322	279	7	11	210	226			
271	229	199	335	279	16	13	277	245	163	314	287	22	14	230	262	147	345	369	17	22	287	291			
1018	943	1054	1268	1135	60	49	967	937	808	1291	1179	75	61	847	868	588	1473	1365	76	58	971	1030			
593	522	472	721	699	53	26	535	594	452	666	606	39	29	503	483	339	818	762	54	45	599	552			
995	963	849	1498	1419	99	65	1014	898	634	1487	1435	97	72	973	887	508	1484	1400	107	80	1149	1082			
410	397	287	595	521	20	8	365	404	311	572	542	26	12	357	349	442	505	489	23	21	436	430			
435	422	307	574	533	29	13	402	384	297	524	519	28	10	361	413	417	547	503	28	19	380	430			
384	361	255	490	471	25	17	385	382	307	543	474	38	22	342	407	463	552	560	34	22	397	394			
239	244	239	382	371	18	10	287	261	297	400	370	22	10	234	223	234	416	397	15	22	296	304			
1468	1424	1088	2041	1896	92	48	1439	1431	1212	2039	1905	114	54	1294	1392	1556	2020	1949	100	84	1509	1558			
415	427	273	704	667	33	25	387	401	305	684	651	30	28	347	365	492	657	641	25	26	422	471			
304	291	149	436	427	20	11	242	215	201	433	430	19	13	213	251	249	401	442	28	13	276	321			
820	782	529	1230	1189	77	44	686	706	646	1260	1207	74	51	764	710	656	1212	1278	66	55	826	893			
962	961	658	1734	1622	107	86	1003	977	703	1709	1647	107	98	1061	922	815	1587	1658	121	98	1282	1179			
528	499	380	930	859	52	44	498	496	454	883	874	61	42	475	493	434	827	875	50	54	547	573			
3029	2960	1989	5043	4764	289	210	2816	2795	2309	4969	4809	291	232	2860	2741	2646	4684	4894	290	246	3353	3437			
925	979	559	1469	1463	104	66	970	983	676	1467	1427	92	75	912	918	626	1005	1308	110	69	882	981			
487	453	335	691	661	37	26	463	447	327	734	700	35	29	465	437	368	663	691	53	37	519	496			
713	729	500	1199	1110	45	28	750	766	587	1088	1023	45	42	817	845	394	983	1010	48	36	947	908			
2125	2161	1394	3359	3234	186	120	2183	2196	1590	3289	3150	172	146	2194	2200	1388	2651	3009	211	142	2348	2380			
608	639	503	909	826	27	30	649	562	412	850	806	37	39	532	517	394	757	786	50	35	561	547			
477	489	398	831	761	32	19	459	506	356	866	816	30	24	454	485	472	702	678	39	29	529	573			
368	442	406	806	794	27	32	401	436	290	744	722	29	29	417	416	337	652	695	38	28	435	447			
467	472	294	708	647	26	16	462	412	325	653	716	40	28	414	441	271	574	612	22	27	442	468			
1312	1403	1098	2345	2202	85	67	1322	1354	971	2263	2254	99	81	1285	1342	1080	1928	1985	99	84	1406	1488			
390	357	415	532	519	25	16	362	358	328	565	464	21	21	319	342	171	418	490	30	23	412	383			
756	729	582	1017	918	45	35	661	739	532	980	977	58	38	626	696	331	750	926	55	50	792	803			
416	425	372	608	570	34	35	423	491	371	612	611	27	20	463	496	235	500	588	29	16	548	547			
464	482	299	770	719	36	26	442	456	337	723	722	32	23	463	450	282	675	714	34	25	545	519			
631	701	612	1110	1037	57	44	636	700	501	1120	1064	51	41	632	643	421	857	997	44	50	779	780			
474	498	315	692	620	27	20	562	547	186	699	658	29	32	546	541	268	589	616	30	31	500	549			
282	296	311	576	545	38	21	273	277	359	621	552	26	17	264	271	81	436	541	28	22	319	311			
3413	3488	2906	5300	4928	262	197	3359	3568	2614	5320	5048	244	187	3313	3439	1789	4225	4872	250	217	3895	3892			
544	583	368	660	629	25	17	608	604	444	624	598	23	24	561	554	298	701	691	28	20	599	542			
339	332	254	430	431	16	13	329	339	260	421	373	16	13	276	284	149	448	434	28	13	303	285			
883	915	622	1090	1060	41	30	937	943	704	1045	971	39	37	837	838	447	1149	1125	56	33	902	827			
29872	29227	20615	46110	43573	2130	1490	29253	28800	23195	44226	41840	2120	1627	27056	26702	20625	41538	41341	2321	1831	31374	30906			

TAVOLA III. — MATRIMONI SECONDO LO STATO CIVILE DEGLI SPOSI, PER PROVINCE
E PER COMPARTIMENTI.

Anno 1898.

Anno 1898.

PROVINCE	MATRIMONI				TOTALE	PROVINCE	MATRIMONI				TOTALE
	tra celibi		tra vedovi				tra celibi		tra vedovi		
	nubili	vedove	nubili	vedove			nubili	vedove	nubili	vedove	
Alessandria	4885	89	376	187	5537	Aquila degli Abruzzi . .	2722	66	262	110	3160
Cuneo	3764	93	394	124	4375	Campobasso	2515	96	239	188	3038
Novara	4440	90	382	73	4985	Chieti	2395	65	234	177	2871
Torino	6277	203	626	161	7267	Teramo	1783	56	166	59	2064
Genova	4942	133	458	93	5626	Avellino	2683	93	295	179	3250
Porto Maurizio	775	21	63	11	870	Benevento	1659	54	151	102	1966
Bergamo	2789	50	226	63	3128	Caserta	4620	215	467	272	5574
Brescia	3034	79	244	104	3461	Napoli	6287	347	608	309	7551
Como	3653	89	349	60	4151	Salerno	3460	122	305	180	4067
Cremona	1821	33	139	62	2055	Bari delle Puglie	5507	201	489	346	6543
Mantova	1762	23	114	52	1951	Foggia	2679	179	229	308	3395
Milano	8455	307	705	258	9725	Lecce	3804	170	389	208	4571
Pavia	2928	59	199	89	3275	Potenza	3363	114	329	325	4131
Sondrio	680	15	80	10	785	Catanzaro	3131	134	313	131	3709
Belluno	1338	22	98	30	1488	Cosenza	3016	111	264	125	3516
Padova	2662	44	145	42	2893	Reggio di Calabria . . .	2565	122	258	62	3007
Rovigo	1484	11	71	23	1589	Caltanissetta	2248	135	187	121	2691
Treviso	2365	26	145	43	2579	Catania	4022	234	337	162	4755
Udine	3655	38	257	57	4007	Girgenti	2438	115	219	93	2865
Venezia	2275	52	155	49	2531	Messina	2957	128	253	76	3414
Verona	2359	48	212	57	2676	Palermo	4193	163	405	163	4924
Vicenza	2633	49	184	56	2922	Siracusa	2420	126	244	125	2915
Bologna	2983	55	228	65	3331	Trapani	2082	87	180	92	2441
Ferrara	1777	25	89	28	1919	Cagliari	2695	150	290	154	3289
Forlì	1845	25	90	27	1987	Sassari	1558	80	178	62	1878
Modena	1791	35	143	88	2057	RIASSUNTO PER COMPARTIMENTI.					
Parma	1660	36	166	74	1936	Piemonte	19366	475	1778	545	22164
Piacenza	1342	26	118	60	1546	Liguria	5717	154	521	104	6196
Ravenna	1160	25	82	15	1282	Lombardia	25122	655	2056	698	28531
Reggio nell'Emilia . . .	1504	24	133	68	1729	Veneto	18771	290	1267	357	20685
Arezzo	1409	37	100	27	1573	Emilia	14062	251	1049	425	15787
Firenze	5149	129	403	140	5821	Toscana	14161	344	1074	370	15949
Grosseto	778	32	40	29	879	Marche	6132	128	495	101	6856
Livorno	782	24	40	27	873	Umbria	3816	87	295	59	4257
Lucca	1912	30	166	51	2159	Lazio	6395	296	465	131	7287
Massa e Carrara	1196	23	113	14	1346	Abruzzi e Molise	9415	283	901	534	11133
Pisa	1741	33	127	44	1945	Campania	18709	831	1826	1042	22408
Siena	1194	36	85	38	1353	Puglie	11990	550	1107	862	14509
Ancona	1773	42	134	44	1993	Basilicata	3363	114	329	325	4131
Ascoli Piceno	1343	17	120	16	1496	Calabrie	8712	367	835	318	10232
Macerata	1530	40	151	23	1744	Sicilia	20360	988	1825	832	24005
Pesaro e Urbino	1486	29	90	18	1623	Sardegna	4253	230	468	216	5167
Perugia	3816	87	295	59	4257	REGNO	190344	6043	16291	6919	219597
Roma	6395	296	465	131	7287						

TAVOLA IV. — SPOSI E SPOSE CLASSIFICATI SECONDO IL GRADO D'ISTRUZIONE PRIMARIA

A. Per provincie e per compartimenti.

Anno 1898.

Anno 1898.

PROVINCIE	SOTTOSCRISSERO l'atto di matrimonio			DICHIARARONO di non saper scrivere		
	Sposi	Spose	Totale	Sposi	Spose	Totale
Alessandria	5118	4922	10040	419	615	1034
Cuneo	3946	3779	7725	429	596	1025
Novara	4691	4580	9271	294	405	699
Torino	6993	6836	13829	274	431	705
Genova	4814	4516	9330	812	1110	1922
Porto Maurizio	797	696	1493	73	174	247
Bergamo	2771	2750	5521	357	378	735
Brescia	3003	2921	5924	458	540	998
Como	3925	3866	7791	226	285	511
Cremona	1614	1618	3232	411	437	848
Mantova	1526	1339	2865	425	612	1037
Milano	8520	8358	16878	1205	1367	2572
Pavia	2761	2671	5432	514	604	1118
Sondrio	736	735	1471	49	50	99
Belluno	1345	1139	2484	143	349	492
Padova	2041	1687	3728	852	1206	2058
Rovigo	1071	800	1871	518	789	1307
Treviso	2029	1640	3669	550	939	1489
Udine	3521	2446	5967	483	1561	2047
Venezia	1758	1418	3176	773	1113	1886
Verona	2153	1802	3955	523	874	1397
Vicenza	2490	2034	4524	432	888	1320
Bologna	2487	2167	4654	844	1164	2008
Ferrara	1117	819	1966	772	1100	1872
Forlì	1001	743	1747	983	1244	2227
Modena	1394	1140	2534	663	917	1580
Parma	1282	1118	2400	654	818	1472
Piacenza	1014	1032	2046	532	514	1046
Ravenna	699	594	1293	583	688	1271
Reggio nell'Emilia	1252	945	2197	477	784	1261
Arezzo	967	529	1496	606	1044	1650
Firenze	4234	3176	7410	1587	2645	4232
Grosseto	592	422	1014	287	457	744
Livorno	740	672	1412	133	201	334
Lucca	1705	1339	3044	454	820	1274
Massa e Carrara	1001	583	1584	345	763	1108
Pisa	1412	821	2233	533	1124	1657
Siena	779	561	1340	574	792	1366
Ancona	1261	828	2089	732	1165	1897
Ascoli Piceno	761	352	1113	735	1144	1879
Macerata	988	496	1484	756	1248	2001
Pesaro e Urbino	790	541	1331	833	1082	1915
Perugia	2457	1479	3936	1800	2778	4578
Roma	5346	4015	9361	1941	3272	5213

TAVOLA IV. — SPOSI E SPOSE CLASSIFICATI SECONDO IL GRADO D'ISTRUZIONE PRIMARIA

A. Per provincie e per compartimenti.

Anno 1898.

Anno 1898.

PROVINCIE	SOTTOSCRISSERO l'atto di matrimonio			DICHIARARONO di non saper scrivere		
	Sposi	Spose	Totale	Sposi	Spose	Totale
Aquila degli Abruzzi	2053	1101	3154	1107	2059	3166
Campobasso	1482	576	2058	1556	2462	4018
Chieti	1302	542	1844	1569	2329	3898
Teramo	884	384	1268	1180	1680	2860
Avellino	1281	493	1774	1969	2757	4726
Benevento	890	320	1210	1076	1646	2722
Caserta	2663	1327	3990	2911	4247	7158
Napoli	4676	3479	8155	2875	4072	6947
Salerno	1994	1136	3130	2073	2931	5004
Bari delle Puglie	2141	1343	3484	4402	5200	9602
Foggia	1403	887	2240	1992	2558	4550
Lecce	2142	993	3135	2429	3578	6007
Potenza	1370	761	2131	2761	3370	6131
Catanzaro	1359	497	1856	2350	3212	5562
Cosenza	1128	563	1691	2388	2953	5341
Reggio di Calabria	1030	417	1447	1977	2590	4567
Caltanissetta	887	554	1441	1804	2137	3941
Catania	1860	1135	2995	2895	3620	6515
Girgenti	978	583	1561	1887	2282	4169
Messina	1633	924	2557	1781	2490	4271
Palermo	2813	2031	4844	2111	2893	5004
Siracusa	1062	571	1633	1853	2344	4197
Trapani	1007	662	1669	1434	1779	3213
Cagliari	1629	764	2393	1660	2525	4185
Sassari	1003	620	1623	875	1258	2133

RIASSUNTO PER COMPARTIMENTI.

Piemonte	20748	20117	40865	1416	2047	3463
Liguria	5611	5212	10823	885	1284	2169
Lombardia	24886	24258	49144	3645	4273	7918
Veneto	16408	12966	29374	4277	7719	11996
Emilia	10279	8558	18837	5508	7229	12737
Toscana	11430	8103	19533	4519	7846	12365
Marche	3800	2217	6017	3056	4639	7695
Umbria	2457	1479	3936	1800	2778	4578
Lazio	5316	4015	9361	1941	3272	5213
Abruzzi e Molise	5721	2603	8324	5412	8530	13942
Campania	11504	6755	18259	10904	15653	26557
Puglie	5686	3173	8859	8823	11336	20159
Basilicata	1370	761	2131	2761	3370	6131
Calabria	3517	1477	4994	6715	8755	15470
Siilia	10240	6460	16700	13765	17545	31310
Sardegna	2632	1384	4016	2535	3783	6318
REGNO	141635	109538	251173	77962	110059	188021

TAVOLA IV. — SPOSI E SPOSE CLASSIFICATI SECONDO IL GRADO D'ISTRUZIONE PRIMARIA.

B. Nei 69 comuni capoluoghi di provincia.

Anno 1898.

Anno 1898.

COMUNI CAPOLUOGHI DI PROVINCIA	SOTTOSCRISSERO l'atto di matrimonio			DICHIARARONO di non saper scrivere			COMUNI CAPOLUOGHI DI PROVINCIA	SOTTOSCRISSERO l'atto di matrimonio			DICHIARARONO di non saper scrivere		
	Sposi	Spose	in totale	Sposi	Spose	in totale		Sposi	Spose	in totale	Sposi	Spose	in totale
Alessandria	397	368	765	23	52	75	Ancona	272	245	517	65	92	157
Cuneo	123	122	245	8	9	17	Ascoli Piceno	85	45	130	59	99	158
Novara	231	230	461	15	16	31	Macerata	98	49	147	41	90	131
Torino	1971	1941	3912	33	63	96	Pesaro	116	111	227	22	27	49
Genova	1278	1252	2530	98	124	222	Perugia	203	168	371	144	179	323
Porto Maurizio	40	40	80	1	1	2	Roma	2454	2065	4519	268	657	925
Bergamo	242	246	488	17	13	30	Aquila degli Abruzzi	101	74	175	34	61	95
Brescia	401	386	787	23	38	61	Campobasso	65	41	106	39	63	102
Como	226	229	455	5	2	7	Chieti	71	38	109	57	90	147
Cremona	206	199	405	20	27	47	Teramo	70	32	102	63	101	164
Mantova	122	116	238	7	13	20	Avellino	99	66	165	47	80	127
Milano	3078	3060	6138	96	114	210	Benevento	98	50	148	58	106	164
Pavia	167	166	333	19	20	39	Caserta	111	70	181	78	119	197
Sondrio	51	51	102	2	2	4	Napoli	2828	2203	5031	829	1454	2283
Belluno	121	102	223	15	34	49	Salerno	194	130	324	96	160	256
Padova	389	372	761	81	98	179	Bari delle Puglie	281	159	440	251	373	624
Rovigo	55	42	97	8	21	29	Foggia	193	133	326	101	161	262
Treviso	151	127	278	26	50	76	Lecce	135	104	239	43	74	117
Udine	199	174	373	13	38	51	Potenza	50	34	84	38	51	92
Venezia	741	640	1381	127	228	355	Catanzaro	138	94	232	116	160	276
Verona	371	348	719	33	56	89	Cosenza	76	45	121	60	91	151
Vicenza	277	264	541	22	35	57	Reggio di Calabria	164	120	284	146	190	336
Bologna	864	823	1687	66	107	173	Caltanissetta	114	80	194	137	171	308
Ferrara	399	315	714	197	281	478	Catania	576	419	995	382	539	921
Forlì	153	132	285	112	133	245	Girgenti	80	57	137	66	89	155
Modena	306	273	579	79	112	191	Messina	634	420	1054	357	571	928
Parma	251	244	495	33	40	73	Palermo	1297	1062	2359	428	663	1091
Piacenza	190	175	365	22	37	59	Siracusa	118	87	205	85	116	201
Ravenna	169	150	319	160	179	339	Trapani	186	147	333	144	183	327
Reggio nell'Emilia	274	233	507	73	114	187	Cagliari	186	159	345	68	95	163
Arezzo	198	118	316	82	162	244	Sassari	156	125	281	80	111	191
Firenze	1232	1161	2393	93	164	257	TOTALE dei 69 comuni capoluoghi di provincia	27693	24025	51718	6341	10009	16350
Grosseto	33	25	58	11	19	30							
Livorno	611	544	1155	96	163	259							
Lucca	366	336	702	80	110	190							
Massa	125	63	188	59	121	180							
Pisa	314	208	522	69	175	244							
Siena	122	118	240	15	19	34							

TAVOLA V. — SPOSI E SPOSE CLASSIFICATI SECONDO L'ETÀ E LO STATO CIVILE, PER COMPARTIMENTI.

A. Sposi.

Anno 1898.

Anno 1898.

COMPARTIMENTI	ETÀ DEGLI SPOSI																								TOTALE					
	Sotto i 18 anni		18 e 19		20-24		25-29		30-34		35-39		40-44		45-49		50-54		55-59		60-64		65-69		70 e più		Età ignota		degli sposi	
	Celibi	Vedovi	Celibi	Vedovi	Celibi	Vedovi	Celibi	Vedovi	Celibi	Vedovi	Celibi	Vedovi	Celibi	Vedovi	Celibi	Vedovi	Celibi	Vedovi	Celibi	Vedovi	Celibi	Vedovi	Celibi	Vedovi	Celibi	Vedovi	Celibi	Vedovi	Celibi	Vedovi
Piemonte	284	..	7019	29	7479	240	3007	425	1085	414	513	352	219	277	121	196	55	155	26	109	8	67	5	58	20	1	19841	2323
Liguria	71	..	1537	3	2382	44	1120	126	354	130	184	94	84	95	49	46	29	33	13	18	5	20	3	16	5871	625
Lombardia	114	..	9270	40	11073	395	3309	578	1132	499	472	413	221	283	104	225	32	151	24	103	9	42	4	24	13	1	25777	2754
Veneto	121	..	5740	10	8676	130	2838	230	940	352	405	256	180	195	93	156	35	100	15	71	3	37	9	27	6	..	19061	1624
Emilia	150	..	3837	8	5727	120	2466	247	1089	262	474	209	297	192	164	147	69	107	20	92	4	57	7	33	9	..	14313	1474
Toscana	3	..	241	..	4678	9	5724	144	2305	260	795	260	347	182	186	174	116	155	50	97	27	88	12	37	8	36	13	2	14505	1444
Marche	47	..	1426	3	2719	34	1175	95	431	86	200	89	127	84	64	67	40	43	14	39	5	22	7	32	5	2	6260	596
Umbria	1	..	19	..	763	3	1537	20	834	59	349	72	178	44	111	55	67	33	20	20	16	25	5	15	1	8	2	..	3903	354
Lazio	3	..	115	..	1657	7	2439	28	1137	88	605	103	347	96	204	99	117	77	42	40	16	36	1	15	5	7	3	..	6691	596
Abruzzi e Molise	7	..	798	1	4098	35	3096	144	1034	185	329	225	131	213	93	169	47	130	38	119	13	121	6	41	5	52	3	..	9698	1435
Campania	12	..	596	..	7279	55	7368	240	2504	424	856	435	399	371	231	338	130	308	73	246	43	201	10	137	7	112	32	1	19540	2868
Puglie	19	..	240	..	4188	36	5604	179	1572	289	522	327	186	332	106	259	40	178	30	151	17	112	8	64	2	42	6	..	12540	1969
Basilicata	4	..	144	..	1833	18	1114	65	234	103	70	78	37	80	9	81	15	56	8	64	3	56	3	33	2	20	1	..	3477	654
Calabria	2	..	392	..	3976	27	2940	98	952	165	351	165	189	176	116	142	88	134	30	92	15	87	9	41	1	21	18	5	9079	1153
Sicilia	4	..	371	..	6769	37	8781	239	3016	390	1161	430	549	399	308	365	205	234	92	178	45	190	23	90	13	105	11	..	21348	2657
Sardegna	1	..	28	..	809	2	1742	40	1078	108	438	137	184	114	116	79	39	57	27	72	9	38	6	29	1	8	5	..	4483	684
REGNO	56	..	3731	1	64379	322	78401	2160	28581	3832	10547	3975	4795	3420	2603	2387	1459	2199	670	1668	316	1386	117	747	80	601	147	12	196337	23210

TAVOLA V. — SPOSI E SPOSE CLASSIFICATI SECONDO L'ETÀ E LO STATO CIVILE, PER COMPARTIMENTI.

B. Spose.

Anno 1898.

Anno 1898.

COMPARTIMENTI	ETÀ DELLE SPOSE																										TOTALE			
	Sotto i 15 anni		15-19		20-24		25-29		30-34		35-39		40-44		45-49		50-54		55-59		60-64		65-69		70 e più		Età ignota		delle spose	
	Nubili	Vedove	Nubili	Vedove	Nubili	Vedove	Nubili	Vedove	Nubili	Vedove	Nubili	Vedove	Nubili	Vedove	Nubili	Vedove	Nubili	Vedove	Nubili	Vedove	Nubili	Vedove	Nubili	Vedove	Nubili	Vedove	Nubili	Vedove	Nubili	Vedove
Piemonte	2	..	4902	7	10482	55	3555	148	1233	150	504	155	229	141	112	105	38	112	19	71	5	44	..	23	..	4	63	5	21144	1020
Liguria	1169	..	2923	7	1315	32	472	63	204	44	85	38	45	36	12	16	7	12	1	3	1	4	2	2	2	1	6238	258
Lombardia	4754	8	15821	98	4392	235	1295	245	477	219	233	163	96	162	53	91	18	69	3	33	2	17	4	5	30	8	27178	1353
Veneto	2207	..	11352	32	4376	99	1269	123	480	107	185	85	96	71	42	51	9	39	5	28	3	9	2	3	12	..	20088	647
Emilia	1947	..	7724	19	3082	66	1234	101	568	105	306	96	150	92	63	87	29	53	6	35	3	17	..	5	29	..	15111	676
Toscana	1	..	2186	..	7786	30	3210	90	1125	140	434	104	229	81	141	90	55	70	32	58	14	34	3	12	2	2	17	3	15235	714
Marche	603	..	3389	23	1551	33	509	38	246	35	149	19	93	23	50	26	19	15	7	15	3	..	1	2	7	..	6627	229
Umbria	458	1	1831	5	355	16	406	27	206	26	110	18	77	22	38	13	16	7	2	7	3	2	..	2	9	..	4111	146
Lazio	2	..	1017	..	2801	12	1523	43	708	75	331	74	265	72	143	69	49	53	8	18	3	8	2	1	1	1	7	1	6860	427
Abruzzi e Molise	3	..	2637	..	5113	56	1646	120	467	117	183	102	102	101	73	104	45	73	22	65	11	44	..	23	3	12	6	..	10316	817
Campania	6	..	3472	5	10382	85	4257	232	1231	302	511	289	250	252	170	242	117	183	45	118	23	89	4	48	3	18	64	10	20535	1873
Puglie	8	..	3367	10	6529	104	2157	201	538	233	249	229	128	202	57	155	30	84	15	90	8	63	1	28	1	12	9	1	13097	1412
Basilicata	2	..	1412	3	1699	18	364	52	91	51	49	55	34	69	11	59	15	48	5	42	2	19	1	17	1	4	6	2	3692	439
Calabrie	9	..	2775	10	4381	58	1334	117	491	123	221	94	130	76	92	78	49	54	16	39	10	21	2	8	..	1	37	6	9547	685
Sicilia	13	..	7621	15	8835	155	3155	240	1099	252	619	248	344	266	247	207	127	165	56	138	25	85	6	24	6	21	32	4	22185	1820
Sardegna	814	..	2071	25	1044	56	422	81	188	63	91	63	47	65	22	45	11	19	4	21	1	6	..	1	6	1	4721	446
REGNO	46	..	41341	59	103119	782	37916	1780	12560	2121	5475	1949	2870	1742	1650	1580	805	1171	327	853	129	549	35	239	26	95	336	42	206635	12962

TAVOLA VI. — SPOSI CLASSIFICATI SECONDO

Anno 1898.

E T À degli SPOSI	AGRICOLTORI, PASTORI E GIARDINIERI			MARINAI, BARCAIUOLI E PESCATORI			BRACCIANTI E GIORNALIERI			MURATORI E FORNACIARI			ALTRI OPERA I			ARTIGIANI E FABBR I (1)			NEGOZIAN TI, MERCIAI, INDUSTRIALI E BOTTEGA I (2)			IMPIEGATI PUBBLICI E PRIVATI		
	Cellibi	Vedovi	Totale	Cellibi	Vedovi	Totale	Cellibi	Vedovi	Totale	Cellibi	Vedovi	Totale	Cellibi	Vedovi	Totale	Cellibi	Vedovi	Totale	Cellibi	Vedovi	Totale	Cellibi	Vedovi	Totale
	Sotto i 20 anni..	2020	..	2020	34	..	34	328	..	328	78	..	78	428	..	428	271	..	271	167	..	167	47	..
20-24	34449	174	34623	609	3	612	5192	20	5212	2437	8	2445	7658	42	7700	5193	28	5221	2777	11	2788	1098	9	1107
25-29	39210	1133	40343	1187	20	1207	6458	185	6643	3375	90	3465	8787	263	9050	5536	137	5673	3773	108	3881	2265	51	2316
30-34	12589	1849	14438	405	32	437	2471	356	2827	1004	140	1144	2831	461	3292	1835	244	2079	1799	220	2019	1320	115	1435
35-39	4153	1887	6070	112	49	161	912	365	1277	315	144	459	1011	432	1443	573	233	806	753	262	1015	640	147	787
40-44	1768	1599	3367	39	37	76	428	342	770	104	114	218	408	304	712	241	202	443	360	224	584	287	141	428
45-49	1075	1349	2424	19	34	53	277	278	555	47	103	150	206	262	468	121	162	283	181	209	390	143	117	260
50-54	552	963	1515	12	18	30	166	219	385	40	70	110	147	209	356	63	112	175	84	155	239	80	100	180
55-59	293	733	1026	5	20	25	80	166	246	3	40	43	46	137	183	29	85	114	32	134	166	28	54	82
60-64	119	675	794	1	13	14	28	127	155	7	35	42	20	91	111	8	61	69	27	90	117	17	41	58
65-69	50	373	423	1	5	6	6	63	69	3	22	25	10	44	54	5	38	43	6	35	41	2	26	28
Di 70 anni e più	25	300	325	..	4	4	7	52	59	..	7	7	3	37	40	2	18	20	4	25	29	2	13	15
Età ignota . . .	73	4	77	19	1	20	6	1	7	15	1	16	5	..	5	8	2	10	4	1	5
TOTALE . .	96406	11039	107445	2424	235	2659	16372	2174	18546	7419	774	8193	21570	2283	23853	13882	1320	15202	9971	1475	11446	5933	815	6748

(1) Fabbri, falegnami, maniscalchi, marmisti, carrai, ramai, calderai, ottonieri, sarti, calzoi, fornai, pastai, panettieri.

(2) Osti, caffettieri, liquoristi, birrai, macellai, pizzicagnoli, orologiai, droghieri, chincaglieri, mercanti, commessi di negozio, confettieri, agenti di commercio, di cambio, spedizionieri.

L'ETA, LA PROFESSIONE E LO STATO CIVILE.

Anno 1898.

PROFESSIONISTI (3)			ARTISTI E FOTOGRAFI			UFFICIALI DELL'ESERCITO E DELLA MARINA			POSSIDENTI E CAPITALISTI			MAESTRI			PENSIONATI			ALTRE PROFESSIONI E PROFESSIONI NON DETERMINATE			TOTALE GENERALE		
Celibi	Vedovi	Totale	Celibi	Vedovi	Totale	Celibi	Vedovi	Totale	Celibi	Vedovi	Totale	Celibi	Vedovi	Totale	Celibi	Vedovi	Totale	Celibi	Vedovi	Totale	Celibi	Vedovi	Totale
7	..	7	20	..	20	199	1	200	4	..	4	184	..	184	3787	1	3788
313	..	313	186	3	189	26	..	26	2159	14	2173	105	..	105	2677	10	2687	64879	322	65201
985	7	992	230	7	237	176	..	176	2974	68	3042	176	3	179	3269	88	3357	78401	2160	80561
759	29	788	90	10	100	217	2	219	1691	169	1860	108	11	119	6	2	8	1456	192	1648	28581	3832	32413
273	31	304	42	5	47	147	3	150	822	198	1020	58	12	70	19	2	21	687	205	892	10547	3975	14522
129	26	155	14	13	27	102	7	109	447	213	660	40	14	54	97	4	101	331	180	511	4795	3420	8215
53	28	81	4	3	7	21	3	24	249	175	424	12	17	29	53	15	68	147	132	279	2608	2387	5495
23	20	43	5	9	14	16	7	23	162	184	346	4	13	17	40	14	54	65	106	171	1459	2199	3658
9	20	29	2	2	4	8	1	9	78	175	253	1	3	4	27	19	46	29	79	108	670	1663	2338
8	16	24	2	1	3	3	4	7	50	140	190	2	2	4	7	25	32	17	65	82	316	1386	1702
7	11	18	..	2	2	21	86	107	5	23	28	1	19	20	117	747	864
..	6	6	..	3	3	31	89	120	3	22	25	3	25	28	80	601	681
3	..	3	1	..	1	9	1	10	4	1	5	147	12	159
2569	194	2763	595	58	653	717	27	744	8892	1513	10405	510	75	585	257	126	383	8870	1102	9972	196387	23210	219597

(2) Avvocati, notai, procuratori, medici, farmacisti, ingegneri, architetti, geometri, professori.

TAVOLA VII. — PARTI MULTIPLI, PER PROVINCE E PER COMPARTIMENTI.

Anno 1898.

Anno 1898.

PROVINCE	COMPLESSO DEI PARTI MULTIPLI	PARTI DOPPI						PARTI TRIPLI						COMPLESSO dei nati DA PARTI MULTIPLI	
		NUMERO DEI PARTI			NUMERO DEI NATI da parti doppi			NUMERO DEI PARTI			NUMERO DEI NATI da parti tripli				
		1 maschio e 1 femmina	2 maschi	2 femmine	Maschi	Femmine	TOTALE	2 maschi e 1 femmina	2 femmine e 1 maschio	3 maschi	3 femmine	Maschi	Femmine		TOTALE
Alessandria	256	82	88	83	258	248	506	..	1	..	2	1	8	9	515
Cuneo	238	89	75	70	239	229	468	2	1	1	..	8	4	12	480
Novara	348	104	75	66	254	236	490	..	2	1	..	5	4	9	499
Torino	301	106	101	90	308	286	594	2	2	6	6	12	606
Genova	282	102	97	75	296	252	548	4	1	1	2	12	12	24	572
Porto Maurizio	43	16	12	14	40	44	84	1	2	1	3	87
Bergamo	202	69	69	61	207	191	398	..	1	1	1	4	5	9	407
Brescia	(a) 208	92	57	57	206	206	412	1	..	3	..	3	(a) 419
Como	185	73	56	55	185	183	368	1	2	1	3	371
Cremona	160	55	52	51	159	157	316	2	..	6	6	322
Mantova	115	36	45	33	126	102	228	1	..	3	..	3	231
Milano	653	237	218	187	673	611	1284	4	3	3	1	20	13	33	1317
Pavia	230	87	66	74	219	235	454	..	1	1	1	4	5	9	463
Sondrio	47	18	19	9	56	36	92	1	..	3	3	95
Belluno	97	36	33	25	102	86	188	..	1	..	2	1	8	9	197
Padova	223	93	69	57	231	207	438	..	2	1	1	5	7	12	450
Rovigo	120	44	35	40	114	124	238	1	..	3	..	3	241
Treviso	185	64	55	65	174	194	368	1	..	3	..	3	371
Udine	275	106	88	75	282	256	538	2	1	1	2	8	10	18	556
Venezia	229	77	83	65	243	207	450	2	1	..	1	5	7	12	462
Verona	164	64	49	48	162	160	322	..	1	1	1	4	5	9	331
Vicenza	185	55	55	69	165	193	358	3	..	2	1	12	6	18	376
Bologna	212	89	58	60	205	209	414	1	2	..	2	4	11	15	429
Ferrara	157	49	47	58	143	165	308	..	2	1	..	5	4	9	317
Forlì	158	59	46	51	151	161	312	..	1	..	1	1	5	6	318
Modena	148	46	46	54	138	154	292	..	2	2	4	6	298
Parma	118	31	37	49	105	129	234	1	..	3	3	287
Piacenza	113	33	44	33	121	99	220	..	1	..	2	1	8	9	229
Ravenna	87	36	28	21	92	78	170	1	..	1	..	5	1	6	176
Reggio nell'Emilia	119	53	31	34	115	121	236	1	2	1	3	239
Arezzo	125	44	46	35	136	114	250	250
Firenze	359	124	114	118	352	360	712	2	..	1	..	7	2	9	721
Grosseto	70	30	20	19	70	68	138	1	2	1	3	141
Livorno	38	15	14	9	43	33	76	76
Lucca	113	39	50	24	139	87	226	226
Massa e Carrara	71	17	26	24	69	65	134	..	2	1	1	5	7	12	146
Pisa	140	56	49	33	154	122	276	..	1	..	1	1	5	6	282
Siena	111	43	36	30	115	108	218	1	1	3	3	6	224
Ancona	149	58	43	46	144	150	294	..	1	1	..	4	2	6	300
Ascoli Piceno	83	29	22	29	73	87	160	..	2	..	1	2	7	9	169
Macerata	119	39	42	37	123	113	236	1	2	1	3	239
Pesaro e Urbino	115	48	36	30	120	108	228	1	2	1	3	231
Perugia	251	85	77	85	239	255	494	1	1	..	2	3	9	12	506
Roma	478	183	134	152	451	487	938	1	2	4	2	16	11	27	965

(a) Compreso un parto quadruplo (2 maschi e 2 femmine).

TAVOLA VII. — PARTI MULTIPLI, PER PROVINCE E PER COMPARTIMENTI.

Anno 1898.

Anno 1898.

PROVINCE	COMPLESSO DEI PARTI MULTIPLI	PARTI DOPPI						PARTI TRIPLI						COMPLESSO del nat da PARTI MULTIPLI	
		NUMERO DEI PARTI				NUMERO DEI NATI da parti doppi			NUMERO DEI PARTI			NUMERO DEI NATI da parti tripli			
		1 maschio e 1 femmina	2 maschi	2 femmine		Maschi	Femmine	TOTALE	2 maschi e 1 femmina	2 femmine e 1 maschio	3 maschi	3 femmine	Maschi		Femmine
Aquila degli Abruzzi	170	46	67	56	180	158	338	1	..	3	3	341
Campobasso	132	55	41	35	137	125	262	1	..	3	3	265
Chieti	127	48	29	47	106	142	248	1	1	..	1	3	6	9	257
Teramo	95	44	22	27	88	98	186	2	..	6	6	192
Avellino	142	57	45	39	147	135	282	..	1	1	2	3	285
Benevento	86	38	24	24	86	86	172	172
Caserta	298	109	102	83	313	275	588	1	2	1	..	7	5	12	600
Napoli	510	181	165	152	511	485	996	2	4	3	3	17	19	36	1032
Salerno	196	71	56	69	183	209	392	392
Bari delle Puglie	333	109	122	98	353	305	658	2	1	..	1	5	7	12	670
Foggia	208	75	67	64	209	203	412	..	1	1	..	4	2	6	418
Lecce	238	79	73	82	225	243	468	1	..	2	1	8	4	12	480
Potenza	172	60	68	42	196	144	340	1	1	3	3	6	346
Catanzaro	133	46	42	44	130	134	264	1	..	3	..	3	267
Cosenza	170	67	51	50	169	167	336	..	1	..	1	1	5	6	342
Reggio di Calabria	113	44	39	29	122	102	224	1	2	1	3	227
Caltanissetta	144	49	36	55	121	159	280	4	..	12	..	12	292
Catania	238	62	95	79	252	220	472	1	1	3	3	6	478
Girgenti	153	51	50	50	151	151	302	2	..	6	..	6	308
Messina	159	48	57	50	162	148	310	1	..	1	2	5	7	12	322
Palermo	237	79	83	72	245	223	468	1	..	1	1	5	4	9	477
Siracusa	147	57	48	40	153	137	290	1	1	3	3	6	296
Trapani	159	54	56	44	166	142	308	2	1	..	2	5	10	15	323
Cagliari	150	50	58	41	166	132	298	1	2	1	3	301
Sassari	112	48	29	34	106	116	222	1	..	3	3	225

RIASSUNTO PER COMPARTIMENTI.

Piemonte	1043	381	339	309	1059	999	2058	4	6	2	2	20	22	42	2100
Liguria	325	118	109	89	336	296	632	5	1	1	2	14	13	27	659
Lombardia	(a) 1800	667	582	527	1831	1721	3552	5	5	7	6	36	38	69	(a) 3625
Veneto	1478	539	467	444	1473	1427	2900	7	6	7	8	41	43	84	2984
Emilia	1112	396	337	360	1070	1116	2186	3	8	2	6	20	37	57	2243
Toscana	1027	368	355	292	1078	952	2030	3	3	3	3	18	18	36	2066
Marche	466	174	143	142	460	458	918	2	3	1	1	10	11	21	939
Umbria	251	85	77	85	239	255	494	1	1	..	2	3	9	12	506
Lazio	478	183	134	152	451	487	938	1	2	4	2	16	11	27	965
Abruzzi e Molise	524	193	159	165	511	523	1034	1	1	..	5	3	18	21	1055
Campania	1232	456	392	367	1240	1190	2430	3	7	4	3	25	26	51	2481
Puglie	779	263	262	244	787	751	1538	3	2	3	2	17	13	30	1568
Basilicata	172	60	68	42	196	144	340	1	1	3	3	6	346
Calabria	416	157	132	123	421	403	824	1	1	1	1	6	6	12	836
Sicilia	1237	400	425	390	1250	1180	2430	5	2	9	6	39	27	66	2496
Sardegna	262	98	87	75	272	248	520	1	1	2	4	6	526
REGNO	(a) 12602	4538	4068	3806	12674	12150	24824	45	48	45	51	273	294	567	(a) 25395

(a) Compreso un parto quadruplo (2 maschi e 2 femmine).

TAVOLA VIII. — MORTI SECONDO IL SESSO E SECONDO LO STATO CIVILE, PER COMPARTIMENTI.

Anno 1898.

Anno 1898.

COMPARTIMENTI	STATO CIVILE											
	CELIBI				CONIUGATI		VEDOVI		STATO CIVILE IGNOTO		TOTALE DEI MORTI	
	Sotto a 15 anni		di 15 anni e più		Maschi	Femmine	Maschi	Femmine	Maschi	Femmine	Maschi	Femmine
	Maschi	Femmine	Maschi	Femmine								
Piemonte	14357	12590	5351	4617	10388	8138	5346	8250	265	152	35707	33747
Liguria	3816	3466	1786	1537	3142	2540	1633	2521	61	22	10438	10086
Lombardia	24752	22281	6277	5473	12979	10244	6578	9737	58	34	50644	47769
Veneto	14089	12090	3588	3032	7963	6434	4096	7019	44	20	29780	28595
Emilia (1)	6482	5715	1599	1245	3494	3224	2260	2913	18	12	13853	13109
Romagna (2)	7044	6516	2284	1574	4069	3137	2440	3576	27	16	15864	14819
Toscana	11762	10944	4033	2972	7679	6895	4130	5693	82	22	27686	26526
Marche	5655	5227	1336	1223	3153	2580	1735	2779	20	8	11899	11817
Umbria	3319	3160	1027	802	1868	1644	1122	1483	18	6	7354	7095
Lazio	5810	5190	2017	1325	3361	2412	1541	2585	64	28	12793	11540
Abruzzi e Molise	9718	9211	1453	1354	4537	3953	2232	3560	41	47	17981	18125
Campania	18756	17490	4419	3892	10487	7919	4359	8225	318	76	38339	37602
Puglie	16908	15744	2056	1940	6041	4425	1951	4232	84	47	27040	26388
Basilicata	3958	3524	497	483	1715	1347	602	1398	12	7	6784	6759
Calabrie	8291	7781	1675	1600	4025	3131	1520	3353	40	50	15551	15915
Sicilia	23596	22930	3599	3531	9818	6542	3380	7883	632	446	41025	41332
Sardegna	4423	4201	1281	921	2564	1900	987	1898	94	34	9349	8954
REGNO	182736	168060	44273	37521	97283	76465	45912	77105	1873	1027	372087	360178

(1) Provincie di Modena, Parma, Piacenza e Reggio Emilia.

(2) Provincie di Bologna, Ferrara, Forlì e Ravenna.

TAVOLA IX. — MORTI CLASSIFICATI SECONDO IL SESSO E SECONDO L'ETÀ, PER COMPARTIMENTI.

Anno 1898.

Anno 1898.

ANNI DI ETÀ dei morti	PIEMONTE		LIGURIA		LOMBARDIA		VENETO		EMILIA (Piacenza, Parma, Modena e Reggio)		ROMAGNA (Bologna, Ferrara, Forlì e Ravenna)		TOSCANA		MARCHE		UMBRIA	
	Maschi	Femmine	Maschi	Femmine	Maschi	Femmine	Maschi	Femmine	Maschi	Femmine	Maschi	Femmine	Maschi	Femmine	Maschi	Femmine	Maschi	Femmine
0-4	12899	10877	3447	3023	22508	19698	12746	10716	5978	5174	6526	5950	10601	9679	5277	4888	3063	2859
5-9	928	1041	253	269	1540	1629	876	856	344	327	308	338	739	776	236	205	148	188
10-14	590	672	116	174	704	954	467	518	160	214	210	228	422	489	142	134	108	113
15-19	749	914	228	293	973	1454	579	642	235	301	303	332	563	679	173	219	119	141
20-24	1053	1105	358	319	1245	1558	760	782	332	332	395	339	690	763	236	188	165	160
25-29	753	1013	294	354	943	1273	609	759	206	337	269	334	583	765	185	218	152	174
30-34	738	1044	268	376	865	1207	535	814	194	404	292	346	602	774	188	238	118	181
35-39	745	956	322	338	910	1186	568	734	204	341	346	418	584	770	181	230	121	187
40-44	855	903	341	290	1122	1139	595	659	257	334	325	350	631	661	208	230	139	158
45-49	953	965	360	292	1266	1116	681	628	278	293	404	396	770	656	269	256	158	167
50-54	1260	1176	416	344	1694	1464	847	778	397	384	556	484	960	796	335	290	200	225
55-59	1502	1380	427	397	2231	1881	1115	974	490	484	652	536	979	943	346	381	212	239
60-64	2146	1937	555	519	2848	2628	1449	1362	855	741	928	790	1491	1401	566	646	396	360
65-69	2493	2346	615	626	3315	2979	1644	1699	953	887	1078	947	1835	1728	698	756	442	482
70-74	3012	2916	765	849	3544	3347	2240	2318	1205	1078	1271	1152	2374	2266	1068	1127	682	573
75-79	2726	2358	805	744	2802	2393	2147	2349	1045	837	1168	1088	2109	1810	981	1033	582	460
80-84	1526	1394	518	522	1506	1300	1182	1234	489	430	571	525	1138	956	552	526	359	269
85-89	565	497	238	230	499	460	572	622	179	162	220	204	478	432	206	199	147	113
90 anni e più	130	133	93	83	105	92	163	150	47	40	42	50	112	168	47	53	42	40
Età ignota	144	120	19	14	24	11	5	1	5	9	..	3	25	14	5	..	1	6
TOTALE . . .	35707	33747	10438	10086	50644	47769	29780	28595	13853	13109	15364	14819	27686	26526	11899	11817	7354	7095

TAVOLA IX. — MORTI CLASSIFICATI SECONDO IL SESSO E SECONDO L'ETÀ, PER COMPARTIMENTI.

Anno 1898.

Anno 1898.

ANNO DI ETÀ dei morti	LAZIO		ABRUZZI e MOLISE		CAMPANIA		PUGLIE		BASILI- CATA		CALABRIE		SICILIA		SARDE- GNA		REGNO .		TOTALE GENERALE
	Maschi	Femmine	Maschi	Femmine	Maschi	Femmine	Maschi	Femmine	Maschi	Femmine	Maschi	Femmine	Maschi	Femmine	Maschi	Femmine	Maschi	Femmine	
	0-4	5187	4537	8610	8035	16914	15465	15097	13907	3440	3101	7381	6348	21652	20815	3766	3465	165092	
5-9	447	425	805	796	1298	1360	1373	1326	397	315	634	632	1259	1347	451	494	12036	12324	24360
10-14	176	228	303	380	544	665	438	511	121	108	276	301	685	768	206	242	5608	6699	12307
15-19	256	245	270	344	699	682	393	502	114	116	293	261	729	910	201	249	6877	8284	15161
20-24	384	283	359	356	975	842	524	529	135	108	381	383	852	964	287	294	9131	9335	18466
25-29	295	272	258	329	719	810	477	532	105	116	291	335	700	813	259	263	7098	8697	15795
30-34	329	293	249	345	683	860	467	507	107	122	279	364	692	752	237	269	6813	8896	15739
35-39	383	320	203	366	698	784	510	511	98	138	269	328	769	739	239	287	7150	8633	15783
40-44	427	316	284	363	806	841	577	534	150	185	345	405	908	796	253	224	8223	8388	16611
45-49	502	318	372	313	909	764	653	442	174	146	381	332	1049	679	340	234	9519	7997	17516
50-54	582	410	433	447	1249	1088	669	553	189	173	517	449	1239	997	376	269	11919	10327	22246
55-59	554	427	479	492	1267	1035	725	594	168	199	476	463	1186	904	430	313	13239	11642	24881
60-64	685	596	783	844	1883	1749	936	963	281	336	733	893	1602	1583	509	489	18646	17837	36483
65-69	635	691	808	892	1870	1997	860	997	244	314	602	690	1426	1417	575	431	20143	19879	40022
70-74	775	880	1260	1385	2778	3249	1136	1372	403	521	907	1184	2064	2451	408	519	25892	27187	53079
75-79	605	695	1198	1237	2409	2482	1081	1249	285	373	806	829	1738	2075	366	408	22853	22420	45273
80-84	349	411	789	757	1624	1857	710	853	232	272	590	750	1454	2058	254	287	13843	14401	28244
85-89	122	149	401	297	742	744	305	373	105	92	257	277	633	775	126	132	5795	5758	11553
Di 90 anni e più .	37	38	103	116	227	321	93	123	32	23	125	178	239	368	59	72	1696	2057	3753
Età ignota.	13	6	14	31	45	7	16	10	4	1	8	13	149	121	7	13	484	380	864
TOTALE . . .	12793	11540	17981	18125	38339	37602	27040	26388	6784	6759	15551	15915	41025	41332	9349	8954	372087	360178	732265

TAVOLA X. — MORTI NEI PRIMI CINQUE ANNI DI ETÀ, CLASSIFICATI SECONDO IL SESSO ED I NATALI LEGITTIMI OD ILLEGITTIMI.
PER COMPARTIMENTI.

Anno 1898.

Anno 1898.

COMPARTIMENTI	LEGITTIMI										ILLEGITTIMI										TOTALE dei morti dalla nascita a non oltre 5 anni	
	Dalla nascita a 1 anno		Da 1 a 2 anni		Da 2 a 3 anni		Da 3 a 4 anni		Da 4 a 5 anni		Dalla nascita a 1 anno		Da 1 a 2 anni		Da 2 a 3 anni		Da 3 a 4 anni		Da 4 a 5 anni		M.	F.
	M.	F.	M.	F.	M.	F.	M.	F.	M.	F.	M.	F.	M.	F.	M.	F.	M.	F.				
Piemonte	8569	6710	1857	1885	797	798	504	473	415	363	620	542	73	81	32	43	18	22	14	10	12899	10877
Liguria	2010	1693	688	636	235	211	158	157	109	115	206	169	26	19	9	9	4	7	2	7	3447	3023
Lombardia	14179	11342	4163	4271	1724	1658	1006	973	696	714	583	582	105	101	25	35	15	11	12	11	22508	19698
Veneto	8120	6354	2023	1924	938	894	498	449	334	359	645	544	116	126	48	41	17	16	7	9	12746	10716
Emilia (1)	3807	3035	1121	1054	365	383	171	192	132	117	317	288	41	83	18	17	4	3	2	2	5978	5174
Romagna (1)	3382	2919	1132	1149	400	358	173	161	113	109	989	857	217	264	72	86	29	32	19	15	6526	5950
Toscana	5511	4818	2561	2480	794	891	444	417	263	319	720	460	204	183	70	61	23	25	11	25	10601	9679
Marche	2839	2475	1232	1292	431	412	153	156	78	100	371	280	118	116	39	39	11	9	5	9	5277	4888
Umbria	1578	1346	656	676	218	245	97	101	75	59	295	291	102	96	28	31	8	10	6	4	3063	2859
Lazio	2129	1690	1110	965	481	463	277	276	160	189	662	560	219	222	91	95	35	51	23	26	5187	4537
Abruzzi e Molise	4550	3955	2031	2073	864	863	467	430	311	312	283	294	64	70	25	23	2	11	13	4	8610	8035
Campania	8836	7552	4031	3701	1642	1640	855	938	661	663	679	790	132	91	43	51	21	25	14	14	16914	15465
Puglie	6768	6056	4117	3778	1938	1909	1122	1091	739	726	247	211	98	82	37	31	19	14	12	9	15097	13907
Basilicata	1775	1541	814	764	336	334	206	186	155	147	95	84	33	27	12	9	9	5	5	4	3440	3101
Calabrie	3816	3283	1451	1457	772	729	417	441	296	293	451	476	102	81	47	49	25	22	14	17	7381	6848
Sicilia	11370	9867	5118	5405	2168	2227	971	1063	570	551	1013	1232	277	300	110	104	39	45	16	21	21652	20815
Sardegna	1768	1641	802	736	483	429	243	210	184	170	172	168	66	54	30	36	9	16	9	5	3766	3465
REGNO	91007	76277	34907	34196	14586	14444	7762	7714	5281	5306	8348	7828	1993	1996	736	760	288	324	184	192	165092	149037

(1) Veggansi le note a pagina 64.

TAVOLA XI. — MORTI CLASSIFICATI SECONDO IL SESSO, L'ETÀ E LO STATO CIVILE.

Anno 1898.

Anno 1898.

ANNI DI ETÀ DEI MORTI	CELIBI		CONIUGATI		VEDOVI		STATO CIVILE IGNOTO		COMPLESSO		TOTALE GENERALE
	Maschi	Femmine	Maschi	Femmine	Maschi	Femmine	Maschi	Femmine	Maschi	Femmine	
0-4	165092	149037	165092	149037	314129
5-9	12036	12324	12036	12324	24360
10-14	5608	6699	5608	6699	12307
15-19	6855	7893	22	384	..	7	6877	8284	15161
20-29	12976	8179	3042	9538	87	245	124	70	16229	18032	34261
30-39	4690	3072	8708	13581	452	811	143	65	13993	17529	31522
40-49	3568	2523	12950	11755	1051	2027	173	80	17742	16385	34127
50-59	3941	3135	18211	13176	2776	5564	230	94	25158	21969	47127
60-69	4972	4574	24572	15252	8938	17731	307	159	38789	37716	76505
70-79	5166	5533	23447	10748	19772	33131	360	195	48745	49607	98352
80-89	1922	2356	5956	1865	11610	15830	150	108	19638	20159	39797
Di 90 anni e più	157	224	323	103	1199	1719	17	11	1696	2057	3753
Età ignota	31	32	52	63	27	40	374	245	484	380	864
TOTALE	227014	205581	97283	76465	45912	77105	1878	1027	372087	360178	732265

**TAVOLA XII. — MASCHI MORTI IN ETÀ SUPERIORE AI 15 ANNI CLASSIFICATI PER GRUPPI DI ETÀ
E SECONDO LA PROFESSIONE.**

Anno 1898.

Anno 1898.

PROFESSIONI	GRUPPI DI ETÀ										TOTALE
	15-19	20-29	30-39	40-49	50-59	60-69	70-79	80-89	90 e più	Età ignota	
Agricoltori, giardinieri, boscaioli.	2815	6426	5577	7431	10595	17841	24058	9622	782	49	85196
Braccianti, cantonieri, selciatori, spazzini, becchini, lustrascarpe, lampionari	497	1130	1189	1546	1954	3055	3577	1196	89	7	14240
Proprietari, benestanti	149	477	579	869	1591	2871	4329	2134	226	5	13230
Operai in genere, fuochisti, fornaciai, car- tai, ecc.	281	648	619	705	961	1194	1360	499	33	5	6305
Negozianti, industriali, droghieri, alberga- tori, spedizionieri, agenti di cambio, ap- paltatori, commercianti, ecc.	123	473	566	907	1223	1613	1513	510	47	7	6982
Impiegati pubblici e privati, scrivani, co- pisti, pensionati civili	51	289	367	598	979	1365	1418	590	51	3	5711
Calzolai, sellai	300	639	459	540	645	875	923	397	40	..	4818
Falegnami, ebanisti, carrai, fabbricanti di carrozze, legnaiuoli, carpentieri, bottari, secchiari	215	517	368	384	581	790	1114	397	31	3	4400
Muratori, imbianchini.	153	487	411	419	613	871	991	299	19	..	4263
Fabbrì, maniscalchi, calderai, meccanici, stagnini, armaiuoli, fonditori, coltellinaì	242	522	442	427	453	594	703	249	17	2	3651
Cocchieri, conduttori di tram, carrette- ri, ecc.	58	255	317	352	457	498	570	172	15	2	2696
Servi, uscieri, portieri, infermieri	38	131	167	263	390	538	542	212	14	..	2295
Sacerdoti, monaci, laici, chierici.	25	131	93	90	255	597	940	541	66	2	2740
Pastori, mandriani	105	207	200	222	256	400	348	175	21	..	1934
Sarti	139	288	147	162	266	448	551	225	23	2	2251
Mugnai, panettieri, pastai, fornai	83	222	236	243	335	480	446	165	10	2	2222
Marinari, barcaiuoli, pescatori.	69	158	127	198	250	361	569	263	32	4	2031
Facchini, brentatori, lavandai, spaccalegna, stallieri.	23	82	145	239	333	402	305	97	5	..	1631
Caffettieri, liquoristi, bettolieri, trattori, vinai	24	98	179	251	372	405	351	99	6	1	1786
Fruttivendoli, erbivendoli, pescivendoli, mercai ambulanti	19	99	104	119	188	267	259	84	9	3	1151
Militari e pensionati militari	29	948	125	75	72	97	82	21	1	3	1453
Filatori, tessitori, cardatori	41	108	70	94	121	238	333	112	10	2	1129
Macellai, pizzicagnoli, salsamentari	41	91	104	138	166	171	172	82	8	..	973
Studenti.	576	334	910
Guardie carcerarie, doganali, daziarie, ci- viche, campestri, ecc.	2	89	121	118	134	115	104	40	723
Barbieri	60	128	89	77	96	141	163	51	6	1	812
Minatori, cavatori, solfatori, marmisti	62	168	205	218	229	244	200	60	1	5	1392
Avvocati, procuratori, notai, magistrati	26	38	67	127	195	197	92	13	..	755
Commessi di studio e di negozio, garzoni	68	122	78	74	87	78	35	29	571
Medici, veterinari, flebotomi.	33	61	58	94	142	175	90	11	1	665
Maestri, professori	38	40	89	132	130	116	32	2	..	579
Camerieri di caffè, d'albergo, ecc.	17	65	57	52	57	53	32	9	2	..	344
Tipografi, litografi.	34	73	50	31	38	38	31	2	4	..	301
Altre professioni e professioni ignote	538	727	663	686	1108	1682	2238	1092	102	375	9211
TOTALE	6877	16229	13993	17742	25158	38789	48745	19638	1696	484	189351

