

MINISTERO DI AGRICOLTURA, INDUSTRIA E COMMERCIO

DIREZIONE GENERALE DELLA STATISTICA

STATISTICA
ELETTORALE AMMINISTRATIVA

COMPOSIZIONE DEL CORPO ELETTORALE AMMINISTRATIVO

SECONDO LE LISTE DEFINITIVAMENTE APPROVATE PER L'ANNO 1887

E NUMERO DEI VOTANTI NELLE ELEZIONI COMUNALI AVVENUTE NELLO STESSO ANNO



ROMA

TIPOGRAFIA EREDI BOTTA

1888

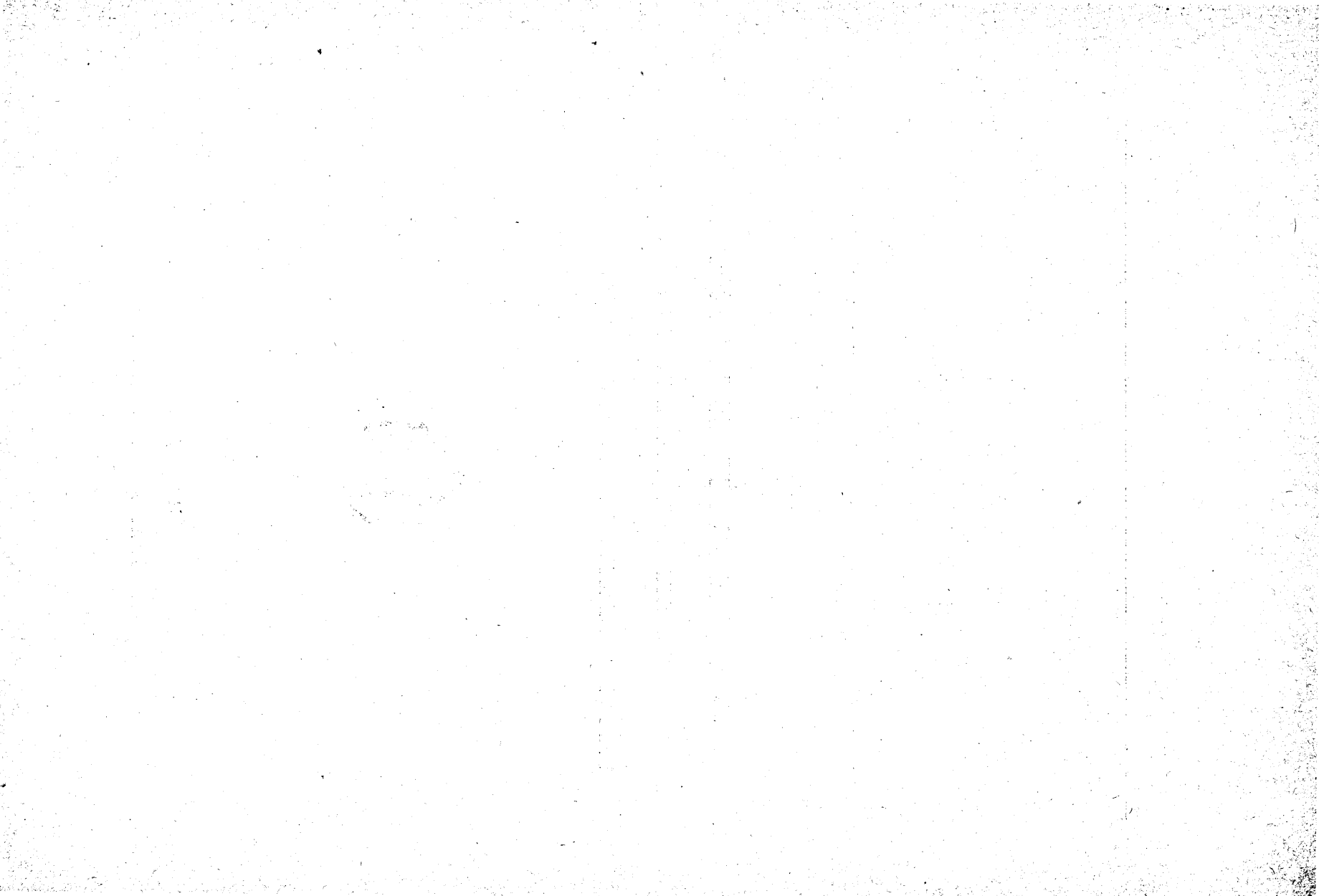

INDICE

| | Pagina |
|------------------------------------------------------------------|--------|
| INTRODUZIONE. | 5 |
| Allegato all' Introduzione: | |
| A) Composizione dei Consigli comunali | 18 |
| B) Condizioni per essere elettore amministrativo. | 19 |
| C) Compilazione delle liste elettorali. | 20 |
| D) Convocazione degli elettori e operazioni elettorali | 21 |

TAVOLE

Composizione del Corpo elettorale amministrativo secondo le liste definitivamente approvate per l'anno 1887 e numero dei votanti nelle elezioni comunali avvenute nello stesso anno:

| | |
|--------------------------------------------------------------------------------|----|
| A) Per comuni capoluoghi di circondario (o distretto) o di provincia | 27 |
| B) Per circondari (o distretti) e per provincie | 38 |
| C) Riassunto per provincie e compartimenti. | 53 |

INTRODUZIONE.

La prima statistica della composizione del Corpo elettorale amministrativo e delle elezioni comunali e provinciali si riferiva al 1865, cioè all'anno in cui fu promulgata la legge comunale e provinciale tuttora in vigore (1) e comprendeva inoltre le notizie del Veneto per l'anno 1866 (2). In appresso furono numerati gli elettori amministrativi ed i votanti nelle elezioni comunali per la serie degli anni dal 1867 al 1878 (3). Una successiva indagine fece conoscere la composizione del Corpo elettorale amministrativo nel 1883 (4). Finalmente con circolare del 1° luglio 1887, il Ministero di agricoltura, industria e commercio si rivolse ai prefetti per conoscere il numero degli elettori iscritti in ciascun comune nelle liste definitivamente approvate per l'anno stesso, distinti secondo che erano iscritti per *pagamento di contribuzioni dirette* (articolo 17 della legge 20 marzo 1865) o per *titoli di capacità* (articolo 18), ed il numero dei votanti nelle elezioni comunali. Pubblichiamo qui appresso i risultati di quest'ultima indagine (5).

Gli elettori amministrativi iscritti nelle liste del 1887 sommarono a 2,026,619.

Ragguagliando il numero degli elettori alla popolazione residente, secondo il censimento del 31 dicembre 1881, si trovano 7 elettori su 100 abitanti, ovvero 1 ogni 14 abitanti circa. Un confronto anche più significativo sarebbe quello che paragonasse il numero degli elettori a 100 abitanti maschi da 21 anno in su, della popolazione residente; ma siccome la classificazione per età è fatta soltanto sulla popolazione di fatto presente, non sulla popolazione legale o residente, prendiamo per base la prima; e siccome ancora la classificazione per età si ha per gruppi quinquennali, sottraendo la quinta parte del gruppo fra 20 e 25 anni dal totale dei maschi

(1) In un allegato alla presente Introduzione è dato un sunto delle principali disposizioni contenute nella legge sull'amministrazione comunale e provinciale del 20 marzo 1865, in ordine alla composizione dei Consigli comunali, alle condizioni per essere elettore amministrativo, alla compilazione delle liste elettorali ed alla convocazione degli elettori e alle operazioni elettorali

(2) *Statistica del Regno d'Italia - Elezioni politiche e amministrative, anni 1865-66.* — Firenze, Tip. Tofani, 1867.

(3) I risultati dell'indagine statistica furono pubblicati negli *Annuari statistici* del 1878 e 1881.

(4) *Statistica degli elettori amministrativi e degli elettori politici secondo le liste definitivamente approvate per l'anno 1883.* — Roma, Tip. della Camera dei deputati (Stabilimenti del Fibreno), 1885.

(5) I risultati provvisori furono pubblicati nella *Gazzetta Ufficiale del Regno* del 18 novembre 1887, numero 271.

da 20 anni in su, troviamo il numero di circa 8,020,000 maschi da 21 anni in su, di fronte ai quali gli elettori si ragguagliano a 25 per cento. La statistica degli elettori amministrativi contiene per altro non poche duplicazioni, poichè la stessa persona può essere legalmente elettore in più comuni, a differenza di ciò che è stabilito rispetto alle elezioni politiche, per le quali è vietato di esercitare il diritto elettorale in più collegi.

I votanti nelle elezioni comunali del 1887 furono 893,050. Su 100 elettori iscritti, adunque, soltanto 44 parteciparono alle elezioni (1).

Ecco le cifre degli elettori iscritti e dei votanti per compartimenti territoriali:

| COMPARTIMENTI | Numero degli elettori amministrativi secondo le liste del 1887. | | Numero dei votanti nelle elezioni comunali del 1887 | |
|----------------------------|-----------------------------------------------------------------|-----------------|-----------------------------------------------------|------------------------------|
| | effettivo | su 100 abitanti | effettivo | su 100 elettori iscritti (1) |
| Piemonte | 381 305 | 11.99 | 175 465 | 46.02 |
| Liguria | 85 707 | 9.25 | 30 049 | 35.06 |
| Lombardia | 322 749 | 8.61 | 123 469 | 38.26 |
| Veneto | 195 719 | 6.81 | 70 719 | 36.13 |
| Emilia | 118 448 | 5.32 | 41 408 | 34.96 |
| Toscana | 136 888 | 6.10 | 55 533 | 40.57 |
| Marche | 59 064 | 6.07 | 23 195 | 39.27 |
| Umbria | 33 945 | 5.84 | 12 066 | 35.55 |
| Lazio | 72 579 | 8.39 | 38 618 | 53.21 |
| Abruzzi e Molise | 80 585 | 5.83 | 42 368 | 52.58 |
| Campania | 185 933 | 6.35 | 97 164 | 52.26 |
| Puglie | 81 269 | 5.12 | 41 428 | 50.98 |
| Basilicata | 25 404 | 4.71 | 12 709 | 50.03 |
| Calabrie | 75 274 | 5.87 | 41 114 | 54.62 |
| Sicilia | 130 628 | 4.45 | 66 796 | 51.13 |
| Sardegna | 41 122 | 6.04 | 20 949 | 50.94 |
| REGNO | 2 026 619 | 7.00 | 893 050 | 44.07 |

Giova confrontare questi dati per l'insieme del territorio con quelli che risultarono negli anni precedenti, a cominciare dal 1870, cioè dopo l'unificazione del Regno; mancano le notizie, tanto degli elettori iscritti, quanto dei votanti, per i periodi 1879-82 e 1884-85, e quelle dei votanti per l'anno 1883.

(1) Questa proporzione non è rigorosamente esatta, poichè non in tutti i comuni la totalità degli elettori partecipa annualmente alle elezioni. L'articolo 47 della legge 20 marzo 1865 autorizza la Deputazione provinciale a ripartire il numero dei consiglieri fra le diverse frazioni di un comune, ed in tal caso si procede alle elezioni in quelle sole frazioni nelle quali i consiglieri sono scaduti a termini di legge; cosicchè, mentre i risultati di questa indagine si riferiscono, quanto alla composizione delle liste elettorali, all'intero territorio di tutti i singoli comuni del Regno, per un centinaio di essi le elezioni si riferiscono ad una parte soltanto del rispettivo territorio.

| Anni | POPOLAZIONE | Numero degli elettori amministrativi | | Aumento annuo del numero degli elettori | | Numero dei votanti nelle elezioni comunali | | | | |
|------|-------------------------------------------------------|--------------------------------------------------------|-----------------|-----------------------------------------|-----------------|--------------------------------------------|--------------------------|---------|---------|-------|
| | | effettivo | su 100 abitanti | effettivo | su 100 elettori | effettivo | su 100 elettori iscritti | | | |
| 1870 | 26 801 154 (popolazione presente, censimento 1871) | 1 267 349 | 4.73 | 25 994 | 2.05 | 473 497 | 37.36 | | | |
| 1871 | | 1 293 343 | 4.83 | | | 473 068 | 36.58 | | | |
| 1872 | | 1 329 066 | 4.96 | | | 35 723 | 2.76 | 545 465 | 41.04 | |
| 1873 | | 1 370 917 | 5.12 | | | 41 851 | 3.15 | 539 402 | 39.35 | |
| 1874 | | 1 409 266 | 5.26 | | | 38 349 | 2.80 | 565 950 | 40.16 | |
| 1875 | | 1 467 750 | 5.48 | | | 58 484 | 4.15 | 624 927 | 42.58 | |
| 1876 | | 1 539 617 | 5.32 | | | 71 867 | 4.90 | 672 730 | 43.69 | |
| 1877 | | 1 597 891 | 5.52 | | | 58 274 | 3.78 | 706 326 | 44.20 | |
| 1878 | | 28 953 480 (popolazione residente, censimento 1881) | 1 636 818 | | | 5.65 | 38 927 | 2.44 | 716 803 | 43.79 |
| 1883 | | 1 849 304 | 6.39 | | | 42 497 | 2.60 | — | — | |
| 1887 | | 2 026 619 | 7.00 | | | 44 329 | 2.40 | 893 050 | 44.07 | |

L'aumento assoluto nei 17 anni è stato di 759,270 elettori, e quello medio annuale di 44,663. Per ogni 100 elettori esistenti al principio del periodo ne abbiamo ora 160. Nello stesso periodo di tempo il numero degli abitanti è cresciuto da 100 a 112; l'aumento degli elettori non si deve adunque che in piccolissima parte all'incremento numerico della popolazione.

Nella tabella seguente sono poste a riscontro, per gli stessi anni, le cifre effettive delle singole provincie:

COMPOSIZIONE DEL CORPO ELETTORALE AMMINISTRATIVO
Anni dal

| PROVINCIE | Anno 1870 | | Anno 1871 | | Anno 1872 | | Anno 1873 | | Anno 1874 | |
|----------------------------|-------------------------|---------------------------------|-------------------------|---------------------------------|-------------------------|---------------------------------|-------------------------|---------------------------------|-------------------------|---------------------------------|
| | Elettori amministrativi | Votanti nelle elezioni comunali | Elettori amministrativi | Votanti nelle elezioni comunali | Elettori amministrativi | Votanti nelle elezioni comunali | Elettori amministrativi | Votanti nelle elezioni comunali | Elettori amministrativi | Votanti nelle elezioni comunali |
| Alessandria | 63 903 | 29 117 | 65 370 | 28 680 | 67 300 | 30 740 | 68 827 | 30 428 | 70 270 | 31 948 |
| Cuneo | 53 327 | 20 660 | 53 921 | 20 038 | 55 902 | 22 465 | 56 849 | 22 246 | 58 133 | 22 370 |
| Novara | 59 381 | 23 440 | 61 459 | 24 036 | 62 743 | 26 085 | 62 720 | 24 660 | 65 037 | 26 484 |
| Torino | 85 755 | 32 937 | 85 428 | 33 084 | 86 881 | 35 227 | 88 415 | 34 914 | 89 538 | 36 143 |
| Piemonte | 262 366 | 106 154 | 266 178 | 105 838 | 272 826 | 114 517 | 276 811 | 112 248 | 282 978 | 116 945 |
| Genova | 35 920 | 11 589 | 36 718 | 12 162 | 37 625 | 11 965 | 38 425 | 12 800 | 38 759 | 13 032 |
| Porto Maurizio | 13 263 | 5 750 | 13 350 | 4 718 | 14 102 | 4 915 | 14 224 | 5 244 | 14 438 | 5 497 |
| Liguria | 49 183 | 17 332 | 50 068 | 16 880 | 51 727 | 16 880 | 52 649 | 18 044 | 53 197 | 18 529 |
| Bergamo | 31 363 | 7 856 | 31 822 | 9 067 | 31 559 | 8 476 | 31 922 | 8 546 | 32 105 | 8 516 |
| Brescia | 36 981 | 10 664 | 37 139 | 10 231 | 37 220 | 12 001 | 38 089 | 11 592 | 39 079 | 13 325 |
| Como | 41 480 | 12 399 | 40 915 | 11 642 | 40 309 | 12 918 | 42 409 | 12 700 | 43 445 | 13 708 |
| Cremona | 18 691 | 4 919 | 18 714 | 4 915 | 18 730 | 5 773 | 19 141 | 5 658 | 19 388 | 5 567 |
| Mantova | 14 741 | 5 209 | 14 678 | 4 918 | 14 879 | 4 828 | 14 543 | 4 339 | 15 188 | 4 846 |
| Milano | 45 470 | 12 704 | 45 028 | 12 423 | 45 378 | 12 252 | 45 465 | 13 603 | 46 164 | 12 465 |
| Pavia | 31 121 | 12 231 | 31 101 | 12 067 | 31 789 | 13 465 | 33 215 | 13 331 | 33 164 | 13 454 |
| Sondrio | 10 614 | 3 114 | 11 013 | 3 461 | 10 789 | 3 707 | 11 261 | 4 353 | 11 741 | 4 374 |
| Lombardia | 230 461 | 69 096 | 230 410 | 68 724 | 230 653 | 73 420 | 236 045 | 74 122 | 240 274 | 76 255 |
| Belluno | 9 643 | 3 255 | 9 707 | 3 577 | 9 936 | 3 834 | 10 355 | 3 950 | 10 718 | 4 021 |
| Padova | 15 511 | 4 832 | 15 603 | 4 181 | 15 181 | 4 524 | 15 698 | 4 608 | 16 044 | 4 744 |
| Rovigo | 9 452 | 3 119 | 9 762 | 3 395 | 9 751 | 3 831 | 10 053 | 4 013 | 10 442 | 4 175 |
| Treviso | 17 323 | 5 170 | 17 122 | 5 820 | 17 062 | 6 006 | 17 432 | 5 549 | 17 675 | 5 434 |
| Udine | 28 978 | 8 248 | 29 081 | 8 245 | 29 647 | 8 650 | 29 988 | 8 191 | 31 142 | 9 433 |
| Venezia | 12 576 | 3 191 | 12 374 | 3 293 | 12 214 | 3 739 | 13 521 | 4 107 | 13 058 | 4 543 |
| Verona | 22 279 | 7 338 | 22 243 | 6 894 | 22 493 | 7 226 | 22 770 | 7 186 | 23 880 | 8 078 |
| Vicenza | 20 966 | 7 719 | 21 324 | 7 439 | 21 561 | 8 364 | 22 030 | 8 278 | 22 042 | 8 307 |
| Veneto | 136 728 | 42 872 | 137 216 | 42 844 | 137 845 | 46 174 | 141 847 | 45 882 | 145 001 | 48 735 |

(1) Mancano le notizie degli elettori e dei votanti per gli anni 1879-1882; per l'anno 1883 si conosce soltanto il numero degli elettori. Bologna e Ravenna (Emilia), Caserta (Campania) e Campobasso (Molise), si riferiscono per ciascun anno al territorio che dette provincie il comune di Isola Sant'Antonio passò dalla provincia di Pavia a quella di Alessandria; che nel 1878 il comune di Presezano passò Alessandria e infine che, nel 1884, i comuni di Castel del Rio, Fontana Elice e Tossignano passarono dalla provincia di Ravenna alla

E NUMERO DEI VOTANTI NELLE ELEZIONI COMUNALI.
1870 al 1887 (1).

| Anno 1875 | | Anno 1876 | | Anno 1877 | | Anno 1878 | | Anno 1883 | Anno 1887 | |
|-------------------------|---------------------------------|-------------------------|---------------------------------|-------------------------|---------------------------------|-------------------------|---------------------------------|-------------------------|-------------------------|---------------------------------|
| Elettori amministrativi | Votanti nelle elezioni comunali | Elettori amministrativi | Votanti nelle elezioni comunali | Elettori amministrativi | Votanti nelle elezioni comunali | Elettori amministrativi | Votanti nelle elezioni comunali | Elettori amministrativi | Elettori amministrativi | Votanti nelle elezioni comunali |
| 73 275 | 36 325 | 76 312 | 37 112 | 78 777 | 37 802 | 78 702 | 36 921 | 93 104 | 104 416 | 54 509 |
| 59 623 | 24 692 | 63 349 | 24 292 | 64 946 | 25 823 | 66 028 | 24 760 | 70 307 | 74 533 | 31 444 |
| 66 867 | 27 798 | 70 465 | 27 653 | 72 826 | 31 732 | 73 249 | 30 172 | 77 084 | 84 220 | 37 116 |
| 91 983 | 38 637 | 95 419 | 38 843 | 98 891 | 39 571 | 91 946 | 41 013 | 113 342 | 118 136 | 52 396 |
| 291 748 | 127 452 | 305 545 | 127 900 | 315 440 | 134 928 | 309 925 | 132 866 | 353 837 | 381 305 | 175 465 |
| 41 984 | 17 093 | 45 203 | 16 814 | 50 581 | 21 745 | 62 853 | 18 668 | 62 285 | 64 618 | 21 143 |
| 15 115 | 5 752 | 17 012 | 6 971 | 17 626 | 6 309 | 17 387 | 6 087 | 19 608 | 21 089 | 8 906 |
| 57 099 | 22 845 | 62 215 | 23 785 | 68 207 | 28 054 | 80 240 | 24 755 | 81 893 | 85 707 | 30 049 |
| 32 723 | 9 974 | 33 656 | 10 889 | 34 985 | 11 235 | 35 334 | 13 726 | 37 943 | 40 260 | 16 752 |
| 40 439 | 15 617 | 42 022 | 16 045 | 43 121 | 15 085 | 42 433 | 14 624 | 43 848 | 44 675 | 18 125 |
| 44 730 | 16 441 | 46 504 | 16 144 | 50 097 | 17 446 | 51 888 | 20 098 | 58 056 | 62 985 | 24 312 |
| 19 640 | 6 465 | 19 685 | 7 590 | 19 979 | 7 522 | 20 260 | 7 325 | 21 705 | 22 543 | 8 414 |
| 15 823 | 5 248 | 16 479 | 5 971 | 16 937 | 6 002 | 16 683 | 6 267 | 18 284 | 19 317 | 7 574 |
| 47 525 | 13 842 | 49 539 | 16 778 | 50 434 | 17 969 | 53 048 | 20 268 | 68 725 | 72 258 | 22 553 |
| 34 074 | 14 447 | 34 897 | 14 885 | 35 839 | 16 505 | 36 050 | 14 995 | 39 968 | 42 843 | 18 804 |
| 12 290 | 4 705 | 13 423 | 5 482 | 13 909 | 5 698 | 14 449 | 6 275 | 16 286 | 17 868 | 6 935 |
| 247 244 | 86 739 | 256 205 | 93 784 | 265 301 | 97 462 | 270 145 | 103 578 | 304 815 | 322 749 | 123 469 |
| 11 619 | 4 335 | 12 503 | 4 820 | 13 247 | 5 130 | 13 116 | 5 166 | 14 656 | 15 287 | 5 429 |
| 16 399 | 5 722 | 16 932 | 6 370 | 17 693 | 7 295 | 17 757 | 6 405 | 19 498 | 20 580 | 7 644 |
| 11 005 | 5 429 | 11 373 | 6 505 | 11 723 | 6 431 | 11 812 | 5 948 | 13 348 | 13 937 | 5 423 |
| 18 330 | 5 987 | 18 816 | 6 067 | 18 804 | 5 716 | 19 712 | 6 959 | 21 152 | 22 592 | 8 175 |
| 32 379 | 10 054 | 34 170 | 12 253 | 36 217 | 12 990 | 37 066 | 13 090 | 40 738 | 43 978 | 13 522 |
| 13 337 | 5 169 | 14 048 | 5 485 | 15 199 | 5 603 | 15 487 | 6 258 | 16 487 | 16 280 | 5 696 |
| 24 852 | 8 544 | 26 544 | 9 115 | 28 298 | 11 419 | 28 338 | 10 118 | 31 368 | 32 236 | 11 323 |
| 22 769 | 9 305 | 23 940 | 10 707 | 24 676 | 11 952 | 25 525 | 12 194 | 28 489 | 30 829 | 13 507 |
| 150 690 | 54 545 | 158 326 | 61 322 | 165 857 | 66 536 | 168 813 | 66 138 | 185 736 | 195 719 | 70 719 |

E da osservare che le cifre relative alle provincie di Alessandria (Piemonte), Genova (Liguria), Brescia, Cremona e Pavia (Lombardia), avevano nell'anno stesso. E noto che nel 1871 il comune di Volongo passò dalla provincia di Brescia a quella di Cremona, che nel 1877 dalla provincia di Campobasso a quella di Caserta; che nel 1880 il comune di Pareto passò dalla provincia di Genova a quella di Bologna.

Segue **COMPOSIZIONE DEL CORPO ELETTORALE AMMINISTRATIVO**
Anni dal

| PROVINCIE | Anno 1870 | | Anno 1871 | | Anno 1872 | | Anno 1873 | | Anno 1874 | |
|-----------------------------------|-------------------------|---------------------------------|-------------------------|---------------------------------|-------------------------|---------------------------------|-------------------------|---------------------------------|-------------------------|---------------------------------|
| | Elettori amministrativi | Votanti nelle elezioni comunali | Elettori amministrativi | Votanti nelle elezioni comunali | Elettori amministrativi | Votanti nelle elezioni comunali | Elettori amministrativi | Votanti nelle elezioni comunali | Elettori amministrativi | Votanti nelle elezioni comunali |
| Bologna | 20 160 | 4 288 | 20 615 | 4 081 | 20 089 | 7 328 | 20 333 | 5 951 | 20 087 | 7 445 |
| Ferrara | 7 140 | 1 496 | 7 236 | 1 852 | 7 122 | 2 130 | 7 136 | 1 823 | 7 592 | 2 340 |
| Forlì | 7 863 | 1 894 | 7 780 | 2 114 | 7 912 | 2 254 | 8 119 | 2 339 | 8 528 | 2 700 |
| Modena | 10 819 | 2 612 | 10 916 | 2 261 | 11 113 | 3 134 | 11 404 | 3 400 | 11 502 | 3 859 |
| Parma | 10 778 | 2 496 | 11 084 | 2 225 | 10 933 | 3 330 | 11 327 | 2 951 | 11 622 | 3 382 |
| Piacenza | 8 959 | 2 619 | 8 924 | 2 304 | 8 964 | 2 897 | 9 199 | 2 775 | 9 272 | 2 990 |
| Ravenna | 7 285 | 1 349 | 7 107 | 1 594 | 6 055 | 1 964 | 7 205 | 2 060 | 7 372 | 2 486 |
| Reggio nell'Emilia . . . | 9 134 | 2 676 | 9 167 | 2 397 | 9 145 | 3 029 | 9 507 | 2 870 | 10 079 | 3 467 |
| Emilia | 82 138 | 19 430 | 82 829 | 18 828 | 81 333 | 26 066 | 84 230 | 24 169 | 86 054 | 28 669 |
| Arezzo | 9 053 | 2 918 | 9 221 | 3 109 | 9 342 | 3 045 | 9 559 | 3 474 | 9 869 | 3 425 |
| Firenze | 33 311 | 9 154 | 33 839 | 9 343 | 34 393 | 10 895 | 34 612 | 10 747 | 35 893 | 12 506 |
| Grosseto | 4 570 | 1 697 | 4 869 | 1 509 | 5 185 | 1 812 | 5 070 | 2 055 | 5 412 | 1 674 |
| Livorno | 6 073 | 691 | 5 763 | 556 | 5 360 | 2 124 | 5 542 | 1 629 | 5 513 | 1 086 |
| Lucca | 13 405 | 3 466 | 13 931 | 2 800 | 14 171 | 4 398 | 13 927 | 3 899 | 14 530 | 4 976 |
| Massa e Carrara | 6 479 | 2 775 | 6 799 | 2 431 | 7 019 | 3 098 | 7 232 | 2 882 | 7 542 | 2 959 |
| Pisa | 14 874 | 4 475 | 15 384 | 4 480 | 15 845 | 5 475 | 16 041 | 7 418 | 15 718 | 7 534 |
| Siena | 9 179 | 2 758 | 9 271 | 2 729 | 9 556 | 4 006 | 9 639 | 3 120 | 9 642 | 3 496 |
| Toscana | 96 944 | 27 934 | 99 077 | 26 957 | 100 871 | 34 853 | 101 622 | 35 224 | 104 119 | 37 656 |
| Ancona | 9 928 | 2 207 | 9 962 | 2 533 | 10 167 | 3 109 | 10 479 | 3 085 | 10 747 | 3 021 |
| Ascoli Piceno | 8 100 | 3 011 | 8 437 | 3 070 | 8 717 | 3 328 | 9 151 | 3 202 | 9 485 | 4 054 |
| Macerata | 9 016 | 2 869 | 9 566 | 3 789 | 9 944 | 3 972 | 10 536 | 3 944 | 10 967 | 4 614 |
| Pesaro e Urbino | 8 961 | 2 941 | 9 092 | 3 079 | 9 444 | 3 230 | 9 564 | 3 170 | 10 003 | 3 190 |
| Marche | 36 005 | 11 028 | 37 057 | 12 471 | 38 272 | 13 639 | 39 730 | 13 401 | 41 202 | 14 879 |
| Perugia — Umbria . . . | 21 361 | 6 444 | 22 533 | 6 768 | 23 223 | 9 434 | 24 097 | 8 146 | 24 408 | 8 305 |
| Roma — Lazio | 26 553 | 14 167 | 27 322 | 10 276 | 38 173 | 20 451 | 41 731 | 17 352 | 43 515 | 18 744 |
| Aquila | 14 659 | 6 333 | 14 847 | 6 257 | 15 087 | 6 447 | 15 659 | 6 450 | 16 654 | 7 178 |
| Campobasso | 12 649 | 6 912 | 13 222 | 7 401 | 13 802 | 7 857 | 14 276 | 8 863 | 14 077 | 8 154 |
| Chieti | 11 168 | 6 617 | 11 406 | 6 171 | 11 940 | 6 582 | 12 424 | 6 238 | 12 638 | 6 753 |
| Teramo | 6 646 | 3 326 | 7 056 | 3 167 | 7 542 | 3 535 | 7 863 | 3 654 | 8 471 | 4 003 |
| Abruzzi e Molise | 45 122 | 23 188 | 46 531 | 22 996 | 48 371 | 24 421 | 50 222 | 25 205 | 51 840 | 26 088 |

(1) Nel 1878, nei comuni di Firenze e di Pistoja non avvennero le elezioni comunali per la rinnovazione del quinto dell'anno ricostituire il territorio comunale, in seguito all'aggregazione dei comuni suburbani. Affine di poter formare il totale generale si

E NUMERO DEI VOTANTI NELLE ELEZIONI COMUNALI.
1870 al 1887.

| Anno 1875 | | Anno 1876 | | Anno 1877 | | Anno 1878 | | Anno 1883 | Anno 1887 | |
|-------------------------|---------------------------------|-------------------------|---------------------------------|-------------------------|---------------------------------|-------------------------|---------------------------------|-------------------------|-------------------------|---------------------------------|
| Elettori amministrativi | Votanti nelle elezioni comunali | Elettori amministrativi | Votanti nelle elezioni comunali | Elettori amministrativi | Votanti nelle elezioni comunali | Elettori amministrativi | Votanti nelle elezioni comunali | Elettori amministrativi | Elettori amministrativi | Votanti nelle elezioni comunali |
| 20 111 | 7 067 | 20 982 | 8 505 | 21 897 | 8 824 | 22 471 | 8 462 | 25 769 | 29 037 | 9 280 |
| 7 579 | 2 916 | 8 176 | 3 726 | 7 782 | 2 887 | 8 156 | 3 121 | 9 197 | 9 229 | 4 598 |
| 9 001 | 2 875 | 9 222 | 3 464 | 9 611 | 3 554 | 9 758 | 3 473 | 11 535 | 11 877 | 3 923 |
| 11 613 | 3 531 | 11 941 | 4 134 | 12 155 | 4 238 | 12 506 | 5 418 | 14 441 | 15 599 | 5 548 |
| 12 084 | 3 500 | 14 777 | 4 679 | 14 131 | 4 825 | 14 464 | 5 238 | 15 928 | 17 024 | 5 046 |
| 9 474 | 3 405 | 10 262 | 3 848 | 10 579 | 3 723 | 9 790 | 4 026 | 11 888 | 12 330 | 4 637 |
| 7 676 | 2 912 | 8 274 | 3 544 | 8 686 | 3 894 | 9 049 | 2 903 | 9 434 | 9 736 | 3 204 |
| 10 417 | 3 639 | 10 584 | 5 181 | 11 624 | 4 744 | 11 767 | 4 848 | 12 941 | 13 616 | 5 172 |
| 87 955 | 29 845 | 94 218 | 37 081 | 96 465 | 36 689 | 97 961 | 37 489 | 111 133 | 118 448 | 41 408 |
| 10 193 | 3 940 | 10 525 | 3 968 | 10 736 | 4 478 | 10 865 | 4 326 | 12 149 | 12 839 | 5 623 |
| 36 882 | 13 272 | 37 720 | 17 019 | 39 660 | 14 848 (1) | 39 660 | 14 848 | 44 466 | 45 974 | 18 021 |
| 5 302 | 2 093 | 5 906 | 2 326 | 6 414 | 2 550 | 6 504 | 2 633 | 6 977 | 7 555 | 3 197 |
| 4 860 | 1 363 | 5 441 | 1 482 | 5 597 | 2 390 | 5 687 | 1 890 | 6 335 | 8 227 | 4 070 |
| 15 962 | 5 710 | 17 104 | 6 089 | 17 583 | 7 717 | 17 126 | 5 663 | 19 244 | 20 060 | 8 329 |
| 7 878 | 3 271 | 8 320 | 3 760 | 8 833 | 3 935 | 9 257 | 3 148 | 10 014 | 11 527 | 5 814 |
| 14 482 | 6 366 | 16 230 | 7 115 | 16 750 | 7 248 | 16 883 | 6 689 | 17 965 | 18 901 | 6 422 |
| 9 912 | 3 967 | 10 221 | 4 190 | 10 389 | 5 008 | 10 564 | 4 137 | 11 332 | 11 805 | 4 057 |
| 105 471 | 39 982 | 111 467 | 45 949 | 115 962 | 48 174 | 116 546 | 43 334 | 128 482 | 136 888 | 55 533 |
| 11 048 | 3 914 | 11 580 | 3 627 | 12 745 | 4 181 | 12 974 | 4 785 | 14 670 | 16 714 | 5 984 |
| 10 088 | 4 527 | 10 630 | 4 145 | 11 107 | 4 832 | 11 338 | 5 412 | 13 468 | 14 644 | 7 111 |
| 11 480 | 4 658 | 11 647 | 4 563 | 11 865 | 4 597 | 12 060 | 5 089 | 13 786 | 14 406 | 5 328 |
| 10 263 | 3 785 | 10 668 | 4 264 | 11 016 | 4 064 | 11 226 | 4 644 | 12 620 | 13 300 | 4 772 |
| 42 879 | 16 884 | 44 525 | 16 599 | 46 733 | 17 674 | 47 598 | 19 930 | 54 544 | 59 064 | 23 195 |
| 25 502 | 9 639 | 26 606 | 11 032 | 26 602 | 11 193 | 28 729 | 11 263 | 32 417 | 33 945 | 12 066 |
| 46 706 | 20 041 | 50 675 | 23 348 | 53 272 | 27 667 | 55 941 | 26 809 | 50 293 | 72 579 | 38 618 |
| 17 496 | 7 567 | 18 354 | 7 976 | 19 034 | 8 884 | 19 906 | 9 282 | 23 852 | 27 559 | 13 480 |
| 14 206 | 7 854 | 14 758 | 7 639 | 15 426 | 9 282 | 15 918 | 9 749 | 19 385 | 21 930 | 12 687 |
| 13 246 | 7 434 | 13 545 | 8 270 | 14 070 | 8 823 | 13 907 | 10 383 | 16 761 | 18 525 | 9 991 |
| 9 113 | 4 427 | 9 522 | 4 881 | 9 860 | 4 687 | 9 930 | 4 598 | 11 390 | 12 571 | 6 210 |
| 54 061 | 27 282 | 56 179 | 28 766 | 58 390 | 31 676 | 59 661 | 34 012 | 71 388 | 80 585 | 42 368 |

consiglieri; nel primo comune, perchè disciolta quell'amministrazione con Decreto reale del 28 aprile; nel secondo perchè si doveva in è creduto opportuno di ripetere per quell'anno le cifre totali del 1877 anzichè le parziali del 1878 affine di poter formare i totali del Regno.

Segue **COMPOSIZIONE DEL CORPO ELETTORALE AMMINISTRATIVO**
Anni dal

| PROVINCIE | Anno 1870 | | Anno 1871 | | Anno 1872 | | Anno 1873 | | Anno 1874 | |
|--------------------------------|-------------------------|---------------------------------|-------------------------|---------------------------------|-------------------------|---------------------------------|-------------------------|---------------------------------|-------------------------|---------------------------------|
| | Elettori amministrativi | Votanti nelle elezioni comunali | Elettori amministrativi | Votanti nelle elezioni comunali | Elettori amministrativi | Votanti nelle elezioni comunali | Elettori amministrativi | Votanti nelle elezioni comunali | Elettori amministrativi | Votanti nelle elezioni comunali |
| Avellino | 13 964 | 7 854 | 14 807 | 8 348 | 15 189 | 9 148 | 16 222 | 10 586 | 17 812 | 10 865 |
| Benevento | 8 770 | 4 937 | 9 366 | 5 062 | 9 464 | 5 418 | 9 880 | 5 815 | 10 309 | 6 224 |
| Caserta | 21 984 | 12 571 | 22 879 | 12 784 | 23 867 | 13 776 | 25 023 | 14 824 | 26 378 | 15 386 |
| Napoli | 28 512 | 11 380 | 33 986 | 10 598 | 37 052 | 18 161 | 38 331 | 17 435 | 39 722 | 16 668 |
| Salerno | 18 397 | 8 522 | 19 492 | 9 148 | 20 539 | 12 285 | 20 905 | 10 557 | 22 217 | 10 910 |
| Campania | 91 627 | 45 264 | 100 530 | 45 940 | 106 111 | 58 788 | 110 361 | 59 217 | 116 438 | 60 053 |
| Bari | 16 694 | 8 937 | 17 062 | 9 469 | 17 333 | 10 308 | 18 230 | 10 066 | 19 424 | 11 905 |
| Foggia | 9 951 | 4 537 | 10 434 | 4 915 | 10 792 | 5 569 | 11 675 | 6 007 | 11 940 | 6 970 |
| Lecco | 16 397 | 8 299 | 17 024 | 8 066 | 17 488 | 9 136 | 18 797 | 9 619 | 20 049 | 10 228 |
| Puglie | 43 042 | 21 773 | 44 520 | 22 450 | 45 613 | 25 013 | 48 702 | 25 692 | 51 413 | 29 103 |
| Potenza — Basilicata | 14 804 | 7 592 | 15 264 | 7 391 | 15 348 | 8 040 | 16 274 | 8 295 | 15 436 | 9 144 |
| Catanzaro | 14 007 | 7 352 | 14 182 | 7 496 | 14 759 | 8 111 | 15 455 | 8 895 | 18 424 | 9 187 |
| Cosenza | 13 727 | 6 103 | 13 949 | 6 784 | 14 561 | 7 403 | 14 625 | 7 403 | 15 262 | 7 334 |
| Reggio di Calabria | 10 902 | 5 107 | 11 560 | 5 784 | 12 318 | 6 433 | 13 640 | 7 381 | 13 927 | 6 675 |
| Calabrie | 38 636 | 18 562 | 39 691 | 20 064 | 41 638 | 21 947 | 43 720 | 23 679 | 47 613 | 23 196 |
| Caltanissetta | 5 245 | 3 193 | 5 719 | 3 417 | 5 909 | 3 900 | 6 357 | 3 501 | 6 587 | 3 773 |
| Catania | 10 598 | 4 855 | 10 737 | 5 619 | 11 306 | 6 375 | 11 671 | 6 025 | 12 339 | 5 795 |
| Girgenti | 5 924 | 3 054 | 5 891 | 3 057 | 6 123 | 3 494 | 6 836 | 3 951 | 7 421 | 3 902 |
| Messina | 11 382 | 4 920 | 11 976 | 5 156 | 12 300 | 5 691 | 13 229 | 5 740 | 13 752 | 6 335 |
| Palermo | 16 543 | 7 806 | 17 197 | 8 636 | 18 328 | 11 174 | 20 317 | 9 301 | 20 427 | 8 678 |
| Siracusa | 6 976 | 3 825 | 6 954 | 3 829 | 7 649 | 5 099 | 8 087 | 4 817 | 8 243 | 4 308 |
| Trapani | 5 077 | 2 596 | 5 251 | 2 820 | 5 302 | 2 597 | 5 438 | 2 815 | 5 670 | 3 181 |
| Sicilia | 61 745 | 30 249 | 63 725 | 32 534 | 66 917 | 38 330 | 71 935 | 36 150 | 74 439 | 35 972 |
| Cagliari | 19 901 | 7 402 | 19 823 | 7 264 | 19 381 | 8 055 | 19 974 | 7 708 | 20 127 | 8 230 |
| Sassari | 10 733 | 5 010 | 10 569 | 4 843 | 10 764 | 5 437 | 10 967 | 4 868 | 11 212 | 5 447 |
| Sardegna | 30 634 | 12 412 | 30 392 | 12 107 | 30 145 | 13 492 | 30 941 | 12 576 | 31 339 | 13 677 |
| REGNO | 1 267 349 | 473 497 | 1 293 343 | 473 068 | 1 329 066 | 545 465 | 1 370 917 | 539 402 | 1 409 266 | 565 950 |

E NUMERO DEI VOTANTI NELLE ELEZIONI COMUNALI.
1870 al 1887.

| PROVINCIE | Anno 1875 | | Anno 1876 | | Anno 1877 | | Anno 1878 | | Anno 1883 | Anno 1887 | |
|--------------------------------|-------------------------|---------------------------------|-------------------------|---------------------------------|-------------------------|---------------------------------|-------------------------|---------------------------------|-------------------------|-------------------------|---------------------------------|
| | Elettori amministrativi | Votanti nelle elezioni comunali | Elettori amministrativi | Votanti nelle elezioni comunali | Elettori amministrativi | Votanti nelle elezioni comunali | Elettori amministrativi | Votanti nelle elezioni comunali | Elettori amministrativi | Elettori amministrativi | Votanti nelle elezioni comunali |
| Avellino | 18 674 | 11 574 | 19 479 | 12 336 | 20 187 | 12 695 | 21 095 | 13 906 | 26 102 | 28 736 | 16 426 |
| Benevento | 11 513 | 7 605 | 11 888 | 7 859 | 12 802 | 8 158 | 13 341 | 8 882 | 14 945 | 17 476 | 10 767 |
| Caserta | 28 410 | 17 585 | 29 816 | 18 286 | 31 663 | 17 291 | 33 040 | 19 340 | 34 875 | 44 347 | 23 483 |
| Napoli | 41 934 | 18 463 | 43 265 | 22 547 | 45 305 | 18 504 | 46 928 | 24 983 | 54 186 | 59 315 | 28 720 |
| Salerno | 23 036 | 11 806 | 23 604 | 12 285 | 23 159 | 12 850 | 25 722 | 13 434 | 31 288 | 36 059 | 17 768 |
| Campania | 123 567 | 67 033 | 128 052 | 73 313 | 133 116 | 69 498 | 140 126 | 80 545 | 161 396 | 185 933 | 97 164 |
| Bari | 21 003 | 11 921 | 21 354 | 13 746 | 21 898 | 13 360 | 22 666 | 12 650 | 26 052 | 28 444 | 14 478 |
| Foggia | 12 959 | 7 466 | 13 425 | 7 238 | 13 797 | 9 326 | 14 349 | 8 080 | 16 467 | 19 381 | 10 519 |
| Lecco | 20 870 | 10 801 | 22 786 | 13 524 | 24 117 | 12 615 | 25 323 | 11 743 | 30 246 | 33 444 | 16 431 |
| Puglie | 54 832 | 30 188 | 57 565 | 34 508 | 59 812 | 35 301 | 62 338 | 32 473 | 72 765 | 81 269 | 41 428 |
| Potenza — Basilicata | 18 090 | 9 999 | 18 773 | 10 311 | 19 523 | 11 269 | 19 784 | 11 307 | 22 459 | 25 404 | 12 709 |
| Catanzaro | 19 897 | 10 520 | 20 322 | 11 334 | 22 416 | 14 738 | 22 771 | 12 682 | 26 615 | 29 124 | 16 470 |
| Cosenza | 15 931 | 8 266 | 16 882 | 9 468 | 18 217 | 11 486 | 18 801 | 10 926 | 22 054 | 25 181 | 13 782 |
| Reggio di Calabria | 14 648 | 7 121 | 15 154 | 7 761 | 14 744 | 7 801 | 16 079 | 8 659 | 19 103 | 20 969 | 10 862 |
| Calabrie | 50 476 | 25 907 | 52 358 | 28 563 | 55 377 | 34 025 | 57 651 | 32 267 | 67 772 | 75 274 | 41 114 |
| Caltanissetta | 7 362 | 4 575 | 7 625 | 5 005 | 7 845 | 4 346 | 8 090 | 4 232 | 9 649 | 11 051 | 6 964 |
| Catania | 13 601 | 7 112 | 15 135 | 6 196 | 15 272 | 7 806 | 15 406 | 6 719 | 18 506 | 20 960 | 9 688 |
| Girgenti | 7 962 | 4 422 | 8 186 | 4 511 | 8 927 | 5 550 | 8 962 | 6 086 | 12 537 | 14 666 | 8 710 |
| Messina | 14 120 | 6 828 | 14 776 | 7 386 | 15 738 | 8 586 | 16 426 | 7 494 | 18 648 | 21 258 | 9 917 |
| Palermo | 21 602 | 10 590 | 23 171 | 10 885 | 21 313 | 4 914 | 22 093 | 9 325 | 30 572 | 35 608 | 17 367 |
| Siracusa | 8 766 | 4 677 | 9 289 | 4 740 | 9 439 | 5 945 | 10 179 | 5 787 | 13 305 | 15 349 | 7 507 |
| Trapani | 6 077 | 2 937 | 6 401 | 3 762 | 6 563 | 3 281 | 6 424 | 3 503 | 9 249 | 11 736 | 6 643 |
| Sicilia | 79 490 | 41 141 | 84 583 | 42 485 | 85 097 | 40 428 | 87 580 | 43 146 | 112 466 | 130 628 | 66 796 |
| Cagliari | 20 343 | 9 299 | 20 697 | 8 091 | 20 776 | 9 023 | 21 376 | 9 946 | 23 391 | 25 132 | 12 924 |
| Sassari | 11 597 | 6 106 | 11 628 | 5 893 | 11 961 | 6 729 | 12 404 | 6 945 | 14 517 | 15 990 | 8 025 |
| Sardegna | 31 940 | 15 405 | 32 325 | 13 984 | 32 737 | 15 752 | 33 780 | 16 891 | 37 908 | 41 122 | 20 949 |
| REGNO | 1 467 750 | 624 927 | 1 539 617 | 672 730 | 1 597 891 | 706 326 | 1 636 818 | 716 803 | 1 849 304 | 2 026 619 | 893 050 |

Classifichiamo qui appresso le 69 provincie del Regno, secondo la proporzione decrescente degli elettori per 100 abitanti, nel 1887, e secondo la proporzione dei votanti a 100 elettori iscritti, nelle elezioni comunali dello stesso anno.

ELETTORI ISCRITTI SU 100 ABITANTI.

| N° d'ordine | PROVINCIE | Su 100 abitanti | N° d'ordine | PROVINCIE | Su 100 abitanti | N° d'ordine | PROVINCIE | Su 100 abitanti |
|-------------|--------------------------|-----------------|-------------|---------------------------|-----------------|-------------|------------------------------|-----------------|
| 1 | Porto Maurizio | 15.18 | 22 | Ascoli Piceno | 6.80 | 46 | Siena | 5.70 |
| 2 | Sondrio | 14.30 | 23 | Livorno | 6.79 | 47 | Reggio di Calabria | 5.58 |
| 3 | Alessandria | 13.99 | 24 | Catanzaro | 6.74 | 48 | Foggia | 5.52 |
| 4 | Novara | 11.96 | 25 | Lucca | 6.65 | 49 | Modena | 5.39 |
| 5 | Como | 11.74 | 26 | Pisa | 6.65 | 50 | Reggio nell'Emilia | 5.37 |
| 6 | Cuneo | 11.22 | 27 | Mantova | 6.43 | 51 | Cosenza | 5.31 |
| 7 | Torino | 11.10 | 28 | Milano | 6.42 | 52 | Arezzo | 5.29 |
| 8 | Bergamo | 9.96 | 29 | Rovigo | 6.38 | 53 | Piacenza | 5.26 |
| 9 | Brescia | 9.40 | 30 | Massa e Carrara | 6.37 | 54 | Chieti | 5.24 |
| 10 | Pavia | 8.95 | 31 | Salerno | 6.29 | 55 | Padova | 5.18 |
| 11 | Roma | 8.39 | 32 | Bologna | 6.20 | 56 | Palermo | 5.10 |
| 12 | Udine | 8.32 | 33 | Parma | 6.14 | 57 | Teramo | 4.85 |
| 13 | Genova | 8.21 | 34 | Sassari | 6.14 | 58 | Potenza | 4.71 |
| 14 | Verona | 8.16 | 35 | Caserta | 6.11 | 59 | Girgenti | 4.68 |
| 15 | Belluno | 7.82 | 36 | Lecce | 6.04 | 60 | Forlì | 4.66 |
| 16 | Vicenza | 7.67 | 37 | Ancona | 6.02 | 61 | Venezia | 4.57 |
| 17 | Cremona | 7.40 | 38 | Cagliari | 5.98 | 62 | Messina | 4.55 |
| 18 | Benevento | 7.28 | 39 | Napoli | 5.98 | 63 | Siracusa | 4.50 |
| 19 | Grosseto | 7.24 | 40 | Treviso | 5.93 | 64 | Ravenna | 4.44 |
| 20 | Avellino | 7.22 | 41 | Perugia | 5.84 | 65 | Caltanissetta | 4.18 |
| 21 | Aquila | 7.02 | 42 | Pesaro e Urbino | 5.81 | 66 | Bari | 4.16 |
| | | | 43 | Campobasso | 5.81 | 67 | Trapani | 4.12 |
| | | | 44 | Macerata | 5.75 | 68 | Ferrara | 4.01 |
| | | | 45 | Firenze | 5.74 | 69 | Catania | 3.72 |
| | REGNO | 7.00 | | | | | | |

VOTANTI SU 100 ELETTORI ISCRITTI.

| N° d'ordine | PROVINCIE | Su 100 elettori iscritti | N° d'ordine | PROVINCIE | Su 100 elettori iscritti | N° d'ordine | PROVINCIE | Su 100 elettori iscritti |
|-------------|------------------------------|--------------------------|-------------|--------------------------|--------------------------|-------------|------------------------------|--------------------------|
| 1 | Caltanissetta | 63.02 | 25 | Aquila | 48.94 | 46 | Sondrio | 38.81 |
| 2 | Benevento | 61.61 | 26 | Siracusa | 48.91 | 47 | Como | 38.60 |
| 3 | Girgenti | 59.38 | 27 | Palermo | 48.77 | 48 | Reggio nell'Emilia | 37.98 |
| 4 | Campobasso | 57.85 | 28 | Ascoli Piceno | 48.56 | 49 | Piacenza | 37.61 |
| 5 | Avellino | 57.16 | 29 | Napoli | 48.42 | 50 | Cremona | 37.32 |
| 6 | Trapani | 56.60 | 30 | Messina | 46.65 | 51 | Padova | 37.14 |
| 7 | Catanzaro | 56.55 | 31 | Catania | 46.22 | 52 | Macerata | 36.98 |
| 8 | Cosenza | 54.73 | 32 | Torino | 44.35 | 53 | Treviso | 36.19 |
| 9 | Foggia | 54.27 | | | | 54 | Pesaro e Urbino | 35.88 |
| 10 | Chieti | 53.93 | | REGNO | 44.08 | 55 | Ancona | 35.80 |
| 11 | Roma | 53.21 | | | | 56 | Modena | 35.57 |
| 12 | Caserta | 52.95 | 33 | Novara | 44.07 | 57 | Perugia | 35.55 |
| 13 | Alessandria | 52.20 | 34 | Pavia | 43.89 | 58 | Belluno | 35.51 |
| 14 | Reggio di Calabria | 51.80 | 35 | Vicenza | 43.81 | 59 | Verona | 35.13 |
| 15 | Cagliari | 51.42 | 36 | Arezzo | 43.80 | 60 | Venezia | 34.99 |
| 16 | Bari | 50.90 | 37 | Grosseto | 42.32 | 61 | Siena | 34.37 |
| 17 | Massa e Carrara | 50.44 | 38 | Porto Maurizio | 42.23 | 62 | Pisa | 33.98 |
| 18 | Sassari | 50.19 | 39 | Cuneo | 42.19 | 63 | Forlì | 33.03 |
| 19 | Potenza | 50.00 | 40 | Bergamo | 41.61 | 64 | Ravenna | 32.91 |
| 20 | Ferrara | 49.82 | 41 | Lucca | 41.52 | 65 | Genova | 32.72 |
| 21 | Livorno | 49.47 | 42 | Brescia | 40.57 | 66 | Bologna | 31.96 |
| 22 | Teramo | 49.39 | 43 | Mantova | 39.21 | 67 | Milano | 31.21 |
| 23 | Salerno | 49.27 | 44 | Firenze | 39.20 | 68 | Udine | 30.75 |
| 24 | Lecce | 49.13 | 45 | Rovigo | 38.91 | 69 | Parma | 29.64 |

Seguono le cifre effettive e proporzionali riguardanti gli undici comuni che contavano oltre 100,000 abitanti nel 1881.

| N° d'ordine | C O M U N I di oltre 100,000 abitanti | Numero degli elettori amministrativi secondo le liste del 1887 | | Numero dei votanti nelle elezioni comunali del 1887 | |
|-------------|------------------------------------------|----------------------------------------------------------------|---------------------|-----------------------------------------------------|--------------------------|
| | | effettivo | su 100 abitanti (1) | effettivo | su 100 elettori iscritti |
| | | | | | |
| 1 | Napoli | 27 312 | 5.67 | 9 362 | 34.28 |
| 2 | Milano | 25 306 | 7.90 | 4 930 | 19.48 |
| 3 | Roma | 28 407 | 10.31 | 13 675 | 48.14 |
| 4 | Torino | 14 059 | 5.63 | 6 391 | 45.46 |
| 5 | Palermo | 12 007 | 4.97 | 2 886 | 24.04 |
| 6 | Genova | 13 116 | 7.43 | 2 205 | 16.81 |
| 7 | Firenze | 11 079 | 6.74 | 2 069 | 18.67 |
| 8 | Venezia | 6 608 | 5.09 | 1 378 | 20.85 |
| 9 | Messina | 3 518 | 2.78 | 1 892 | 53.78 |
| 10 | Bologna | 10 525 | 8.66 | 2 294 | 21.80 |
| 11 | Catania | 3 673 | 3.67 | 1 138 | 30.98 |

Vediamo ora quale fosse la distribuzione degli elettori amministrativi nelle due categorie degli elettori per censo e degli elettori per titolo di capacità. S'intende di leggieri come siffatta distinzione non possa avere che un valore relativo, poichè gran parte degli elettori per censo avrebbero potuto essere iscritti anche per titoli di capacità e viceversa.

Sul complesso di 2,026,619 elettori amministrativi iscritti, 1,834,696, ossia 90.53 su 100, lo erano per pagamento di contribuzioni dirette, e 191,923, ossia 9.47 su 100, per titolo di capacità.

Ecco la ripartizione degli elettori per pagamento di contribuzioni dirette e per titoli di capacità nei singoli compartimenti:

| COMPARTIMENTI | Numero degli elettori amministrativi iscritti (1887) | | | | TOTALE degli elettori |
|----------------------------|----------------------------------------------------------------------------|--------------------------|------------------------------------------------------------|--------------------------|--------------------------|
| | per pagamento di contribuzioni dirette (Art. 17 della legge 20 marzo 1865) | | per titoli di capacità (Art. 18 della legge 20 marzo 1865) | | |
| | effettivo | su 100 elettori iscritti | effettivo | su 100 elettori iscritti | |
| Piemonte | 354 292 | 92.92 | 27 013 | 7.08 | 381 305 |
| Liguria | 77 666 | 90.62 | 8 041 | 9.38 | 85 707 |
| Lombardia | 301 481 | 93.41 | 21 268 | 6.59 | 322 749 |
| Veneto | 182 564 | 93.28 | 13 155 | 6.72 | 195 719 |
| Emilia | 104 606 | 88.31 | 13 842 | 11.69 | 118 448 |
| Toscana | 118 159 | 86.32 | 18 729 | 13.68 | 136 888 |
| Marche | 51 656 | 87.46 | 7 408 | 12.54 | 59 064 |
| Umbria | 31 172 | 91.83 | 2 773 | 8.17 | 33 945 |
| Lazio | 58 679 | 80.85 | 13 900 | 19.15 | 72 579 |
| Abruzzi e Molise | 73 044 | 90.64 | 7 541 | 9.36 | 80 585 |
| Campania | 165 482 | 89.00 | 20 451 | 11.00 | 185 933 |
| Puglie | 73 451 | 90.38 | 7 818 | 9.62 | 81 269 |
| Basilicata | 22 071 | 86.88 | 3 333 | 13.12 | 25 404 |
| Calabria | 68 833 | 91.44 | 6 441 | 8.56 | 75 274 |
| Sicilia | 115 001 | 88.04 | 15 627 | 11.96 | 130 628 |
| Sardegna | 36 539 | 88.86 | 4 583 | 11.14 | 41 122 |
| REGNO | 1 834 696 | 90.53 | 191 923 | 9.47 | 2 026 619 |

(1) Queste proporzioni sono indubbiamente alquanto superiori al vero, poichè nelle città suindicate, e nella capitale specialmente, nel numero degli elettori sono compresi molti immigrati dopo l'ultimo censimento, che non figurano quindi nelle cifre della popolazione.

Nel prospetto che segue le provincie sono distribuite secondo l'ordine decrescente del numero degli elettori per censo a 100 elettori per qualunque titolo.

ELETTORI PER RAGIONE DI CENSO SU 100 ELETTORI AMMINISTRATIVI.

| N° d'ordine | PROVINCIE | Su 100 elettori | N° d'ordine | PROVINCIE | Su 100 elettori | N° d'ordine | PROVINCIE | Su 100 elettori |
|-------------|------------------------------|-----------------|-------------|---------------------------|-----------------|-------------|------------------------------|-----------------|
| 1 | Bergamo | 97.20 | 25 | Alessandria | 91.82 | 46 | Macerata | 89.66 |
| 2 | Como | 96.83 | 26 | Arezzo | 91.65 | 47 | Chieti | 89.24 |
| 3 | Udine | 96.71 | 27 | Cagliari | 91.41 | 48 | Piacenza | 88.76 |
| 4 | Catanzaro | 96.11 | 28 | Lucca | 91.29 | 49 | Milano | 88.68 |
| 5 | Avellino | 95.94 | 29 | Parma | 91.21 | 50 | Palermo | 88.48 |
| 6 | Novara | 95.42 | 30 | Torino | 91.16 | 51 | Ravenna | 88.43 |
| 7 | Sondrio | 95.40 | 31 | Pavia | 91.13 | 52 | Forlì | 88.29 |
| 8 | Brescia | 95.10 | 32 | Pesaro e Urbino | 91.11 | 53 | Reggio nell'Emilia | 88.26 |
| 9 | Benevento | 94.64 | 33 | Grosseto | 90.92 | 54 | Venezia | 87.78 |
| 10 | Aquila | 94.60 | 34 | Girgenti | 90.75 | 55 | Ferrara | 87.65 |
| 11 | Cuneo | 94.41 | 35 | Teramo | 90.67 | 56 | Potenza | 86.88 |
| 12 | Cremona | 94.03 | 36 | Mantova | 90.63 | 57 | Campobasso | 86.79 |
| 13 | Treviso | 93.96 | 37 | Bologna | 90.54 | 58 | Bari | 86.53 |
| 14 | Lecce | 93.90 | | | | 59 | Pisa | 85.44 |
| 15 | Vicenza | 93.61 | | REGNO | 90.53 | 60 | Sassari | 84.84 |
| 16 | Salerno | 93.47 | | | | 61 | Cosenza | 84.49 |
| 17 | Reggio di Calabria | 93.32 | 38 | Ascoli Piceno | 90.47 | 62 | Trapani | 83.38 |
| 18 | Rovigo | 93.28 | 39 | Caltanissetta | 90.26 | 63 | Catania | 83.27 |
| 19 | Belluno | 93.11 | 40 | Padova | 90.23 | 64 | Modena | 81.04 |
| 20 | Siena | 92.77 | 41 | Messina | 90.21 | 65 | Firenze | 81.00 |
| 21 | Caserta | 92.64 | 42 | Genova | 90.01 | 66 | Roma | 80.85 |
| 22 | Verona | 92.61 | 43 | Foggia | 89.96 | 67 | Ancona | 80.01 |
| 23 | Porto Maurizio | 92.47 | 44 | Massa e Carrara | 89.95 | 68 | Livorno | 79.01 |
| 24 | Perugia | 91.85 | 45 | Siracusa | 89.87 | 69 | Napoli | 78.46 |

Rispetto alle iscrizioni per titolo di capacità, l'ordine della classificazione risulta naturalmente inverso:

ELETTORI PER RAGIONE DI CAPACITÀ SU 100 ELETTORI AMMINISTRATIVI.

| N° d'ordine | PROVINCIE | Su 100 elettori | N° d'ordine | PROVINCIE | Su 100 elettori | N° d'ordine | PROVINCIE | Su 100 elettori |
|-------------|------------------------------|-----------------|-------------|---------------------------|-----------------|-------------|------------------------------|-----------------|
| 1 | Napoli | 21.54 | 25 | Siracusa | 10.13 | 46 | Perugia | 8.17 |
| 2 | Livorno | 20.99 | 26 | Massa e Carrara | 10.05 | 47 | Porto Maurizio | 7.53 |
| 3 | Ancona | 19.99 | 27 | Foggia | 10.04 | 48 | Verona | 7.39 |
| 4 | Roma | 19.15 | 28 | Genova | 9.99 | 49 | Caserta | 7.36 |
| 5 | Firenze | 19.00 | 29 | Messina | 9.79 | 50 | Siena | 7.23 |
| 6 | Modena | 18.96 | 30 | Padova | 9.77 | 51 | Belluno | 6.89 |
| 7 | Catania | 16.73 | 31 | Caltanissetta | 9.74 | 52 | Rovigo | 6.72 |
| 8 | Trapani | 16.62 | 32 | Ascoli Piceno | 9.53 | 53 | Reggio di Calabria | 6.68 |
| 9 | Cosenza | 15.51 | | | | 54 | Salerno | 6.53 |
| 10 | Sassari | 15.16 | | REGNO | 9.47 | 55 | Vicenza | 6.39 |
| 11 | Pisa | 14.56 | | | | 56 | Lecce | 6.10 |
| 12 | Bari | 13.47 | 33 | Bologna | 9.46 | 57 | Treviso | 6.04 |
| 13 | Campobasso | 13.21 | 34 | Mantova | 9.37 | 58 | Cremona | 5.97 |
| 14 | Potenza | 13.12 | 35 | Teramo | 9.33 | 59 | Cuneo | 5.59 |
| 15 | Ferrara | 12.35 | 36 | Girgenti | 9.25 | 60 | Aquila | 5.36 |
| 16 | Venezia | 12.22 | 37 | Grosseto | 9.08 | 61 | Benevento | 5.09 |
| 17 | Reggio nell'Emilia | 11.74 | 38 | Pesaro e Urbino | 8.89 | 62 | Brescia | 4.90 |
| 18 | Forlì | 11.71 | 39 | Pavia | 8.87 | 63 | Sondrio | 4.60 |
| 19 | Ravenna | 11.57 | 40 | Torino | 8.84 | 64 | Novara | 4.58 |
| 20 | Palermo | 11.52 | 41 | Parma | 8.79 | 65 | Avellino | 4.06 |
| 21 | Milano | 11.32 | 42 | Lucca | 8.71 | 66 | Catanzaro | 3.89 |
| 22 | Piacenza | 11.24 | 43 | Cagliari | 8.59 | 67 | Udine | 3.29 |
| 23 | Chieti | 10.76 | 44 | Arezzo | 8.35 | 68 | Como | 3.17 |
| 24 | Macerata | 10.34 | 45 | Alessandria | 8.18 | 69 | Bergamo | 2.80 |

Chiudiamo questa Introduzione con una tabella nella quale è esposta la classificazione degli elettori secondo il titolo in virtù del quale furono iscritti, per gli undici comuni di oltre 100,000 abitanti.

| COMUNI di oltre 100,000 abitanti | Numero degli elettori amministrativi iscritti (1887) | | | | TOTALE degli elettori |
|----------------------------------------|-------------------------------------------------------------------------------------|---------------------------------|------------------------------------------------------------------|---------------------------------|--------------------------|
| | per pagamento di contribuzioni dirette (Art. 17 della legge 20 marzo 1865) | | per titoli di capacità (Art. 18 della legge 20 marzo 1865) | | |
| | effettivo | per 100 elettori iscritti | effettivo | per 100 elettori iscritti | |
| Napoli | 17 489 | 64.03 | 9 823 | 35.97 | 27 312 |
| Milano | 19 040 | 75.24 | 6 266 | 24.76 | 25 306 |
| Roma | 17 092 | 60.17 | 11 315 | 39.83 | 28 407 |
| Torino | 8 960 | 63.73 | 5 099 | 36.27 | 14 059 |
| Palermo | 9 405 | 78.33 | 2 602 | 21.67 | 12 007 |
| Genova | 10 461 | 79.76 | 2 655 | 20.24 | 13 116 |
| Firenze | 3 624 | 32.71 | 7 455 | 67.29 | 11 079 |
| Venezia | 5 291 | 80.07 | 1 317 | 19.93 | 6 608 |
| Messina | 2 632 | 74.82 | 886 | 25.18 | 3 518 |
| Bologna | 8 344 | 79.28 | 2 181 | 20.72 | 10 525 |
| Catania | 2 250 | 61.26 | 1 423 | 38.74 | 3 673 |

ALLEGATO.

SUNTO DELLE PRINCIPALI DISPOSIZIONI CONTENUTE NELLA LEGGE SULL'AMMINISTRAZIONE COMUNALE E PROVINCIALE DEL 20 MARZO 1865, IN ORDINE: A) ALLA COMPOSIZIONE DEI CONSIGLI COMUNALI; B) ALLE CONDIZIONI PER ESSERE ELETTORE AMMINISTRATIVO; C) ALLA COMPILAZIONE DELLE LISTE ELETTORALI; D) ALLA CONVOCAZIONE DEGLI ELETTORI E ALLE OPERAZIONI ELETTORALI.

A. — *Composizione dei Consigli comunali.*

Secondo l'articolo 11 della legge, il Consiglio comunale è composto:

| | | | | |
|---------------------------------------------------------------------------|-----|-----|-----|----------|
| di 80 membri nei comuni che hanno una popolazione superiore a 250,000 ab. | | | | |
| di 60 | id. | id. | id. | 60,000 " |
| di 40 | id. | id. | id. | 30,000 " |
| di 30 | id. | id. | id. | 10,000 " |
| di 20 | id. | id. | id. | 3,000 " |
| di 15 membri negli altri comuni (1) | | | | |

e di tutti gli eleggibili quando il loro numero non raggiunga quello sopra fissato.

Sono eleggibili tutti gli elettori iscritti, eccettuati (articolo 25):

Gli ecclesiastici e ministri dei culti che abbiano giurisdizione o cura d'anime; coloro che ne fanno le veci, e i membri dei capitoli e delle collegiate; i funzionari del Governo che debbono invigilare sull'amministrazione comunale e gl'impiegati dei loro uffici; coloro infine che ricevono uno stipendio o salario dal comune o dalle istituzioni che esso amministra, coloro che hanno il maneggio del denaro comunale, o che non ne abbiano reso il conto in dipendenza di una precedente amministrazione, e coloro che abbiano lite vertente col comune.

Per disposizione dell'articolo 27 non possono essere contemporaneamente consiglieri nello stesso comune gli ascendenti, i discendenti, il suocero ed il genero.

I comuni non possono mutare di rappresentanza se le variazioni della popolazione, desunte dal censimento ufficiale, non si sono mantenute per un quinquennio (articolo 202).

In forza dell'articolo 203, i consiglieri durano in funzione cinque anni. Si rinnovano per quinto ogni anno, e sono sempre rieleggibili. Dopo l'elezione generale, la scadenza nei primi quattro anni è determinata dalla sorte. In appresso la scadenza è determinata dall'anzianità. Sono estratti a sorte i consiglieri che, oltre quelli i quali

(1) Secondo il censimento del 31 dicembre 1881, si avevano :

| | | | | |
|------------------------------------------------------------------------------------------------|-----|-----|-----|----------------|
| 5,609 comuni di non oltre 3,000 abitanti con una popolazione complessiva di 8,024,106 abitanti | | | | |
| 2,249 id. da 3,000 a 10,000 | id. | id. | id. | 11,075,375 id. |
| 336 id. da 10,000 a 30,000 | id. | id. | id. | 5,132,075 id. |
| 46 id. da 30,000 a 60,000 | id. | id. | id. | 1,769,433 id. |
| 16 id. da 60,000 a 250,000 | id. | id. | id. | 1,875,143 id. |
| 3 id. di oltre 250.000 | id. | id. | id. | 1,077,348 id. |

La classificazione surriferita è stata fatta secondo la popolazione *residente*, che è la legale per l'applicazione delle leggi amministrative e finanziarie.

per qualsiasi ragione hanno cessato di appartenere al Consiglio, ne debbono uscire per arrivare al quinto da surrogarsi, ai termini del primo paragrafo del presente articolo.

Non vi è luogo a surrogazione straordinaria di consiglieri nel corso dell'anno, eccetto il caso in cui il Consiglio si trovi ridotto a meno di due terzi dei suoi membri (art. 204).

Secondo l'articolo 205, coloro che a termini della presente legge sono nominati a tempo, rimangono in ufficio sino all'installazione dei loro successori, ancorchè sia trascorso il termine prefisso.

Fra eletti contemporaneamente (art. 206) si hanno per anziani coloro che riuscirono nel primo scrutinio per maggior numero di voti, e quindi coloro che ne ottennero maggior numero negli scrutini seguenti. A parità di voti s'intende eletto o si ha per anziano il maggiore d'età.

Chi surroga funzionari anzi tempo scaduti rimane in ufficio sol quanto avrebbe durato il suo predecessore (art. 207).

In dipendenza dell'articolo 209, i consiglieri entrano in carica nel primo giorno della sessione ordinaria del Consiglio, che ha luogo dopo l'elezione.

Il Re per gravi motivi d'ordine pubblico può disciogliere i Consigli comunali, ma in tal caso è provveduto per una nuova elezione entro un termine non maggiore di tre mesi (art. 235).

B. -- Condizioni per essere elettore amministrativo.

La nazionalità, l'età maggiore ed il censo, o, in luogo di questo, la capacità sono i criteri fondamentali ai quali il legislatore volle subordinata la concessione del suffragio nelle elezioni dei Corpi locali.

Ai termini dell'articolo 17 della legge, hanno titolo ad essere iscritti fra gli elettori amministrativi i cittadini che hanno 21 anno compiuto, che godono dei diritti civili e che pagano annualmente nel comune per contribuzioni dirette di qualsivoglia natura:

- lire 5 nei comuni di 3,000 abitanti o meno,
- lire 10 in quelli da 3,000 a 10,000 abitanti,
- lire 15 id. 10,000 a 20,000 id.
- lire 20 id. 20,000 a 60,000 id.
- lire 25 nei comuni di oltre 60,000, id. (1).

Tuttavia nei comuni nei quali il numero degli elettori non è doppio di quello dei consiglieri da eleggersi, sono ammessi all'elettorato altrettanti fra i maggiori imposti, dopo quelli precedentemente contemplati, quanti bastino a compiere il numero suddetto.

(1) Secondo il censimento del 31 dicembre 1881, si avevano:

| | | | | |
|------|---------------------|-----------------|----------------------------------------------|---------------------|
| 5609 | comuni di non oltre | 3,000 abitanti, | con una popolazione residente complessiva di | 8,024,106 abitanti. |
| 2249 | id. da | 3,000 a 10,000 | id. | id. 11,075,375 id. |
| 280 | id. da | 10,000 a 20,000 | id. | id. 3,808,151 id. |
| 102 | id. da | 20,000 a 60,000 | id. | id. 3,093,357 id. |
| 19 | id. di oltre | 60,000 | id. | id. 2,952,491 id. |

Per l'articolo 18 sono altresì elettori, indipendentemente dal pagamento di qualsiasi imposta diretta, e quando in essi concorrano tutte le altre condizioni richieste:

i membri delle Accademie la cui elezione è approvata dal Re, e quelli delle Camere di agricoltura e commercio;

gli impiegati civili e militari in attività di servizio, o che godono di una pensione di riposo, nominati dal Re, o addetti agli uffici del Parlamento;

i militari decorati per atti di valore;

i decorati per atti di coraggio o di umanità;

i promossi ai gradi accademici;

i professori e i maestri autorizzati ad insegnare nelle scuole pubbliche;

i procuratori presso i tribunali e le Corti di appello, notai, ragionieri, liquidatori, geometri, farmacisti e veterinari approvati;

gli agenti di cambio e sensali legalmente esercenti.

Per l'articolo 26 non sono elettori gli analfabeti quando resti nel comune un numero di elettori doppio di quello dei consiglieri.

C. — *Compilazione delle liste elettorali.*

Le iscrizioni sulle liste elettorali sono regolate dagli articoli 28 a 45 della legge. Le liste sono compilate dalle Giunte municipali e rivedute ogni anno per le occorrenti modificazioni almeno 15 giorni prima della convocazione dei Consigli comunali nella sessione di primavera (marzo, aprile o maggio); esse sono esposte al pubblico una prima volta per otto giorni, affinchè chiunque possa esaminarle e presentare alle Amministrazioni comunali quei reclami che creda di suo interesse; ed una seconda volta, per altri otto giorni, dopo essere state rivedute e deliberate dai Consigli comunali, previo esame dei richiami presentati, e con annesso elenco dei nomi che i Consigli vi aggiunsero o cancellarono. Scorso il termine di 10 giorni, prefisso pei nuovi reclami, le liste originali, con tutti i documenti e una copia dei ruoli delle contribuzioni dirette, sono trasmesse ai prefetti. Un esemplare delle liste è conservato presso la segreteria del comune. I cittadini godenti del diritto elettorale possono ricorrere innanzi ai prefetti per far iscrivere un cittadino o messo o far cancellare chiunque sia stato indebitamente compreso nelle liste, non meno che per ottenere riparazione di qualunque altro errore incorso nella formazione delle medesime. Le deputazioni provinciali pronunciano sui richiami e aggiungono alle liste quei cittadini che riconoscono avere le qualità richieste dalla legge, e coloro che sono stati omessi o indebitamente cancellati; come pure cancellano gli elettori defunti, quelli la iscrizione dei quali è stata annullata dalle Autorità competenti, coloro che hanno perduto alcuna delle qualità richieste e quelli infine che furono iscritti indebitamente, non ostante che la loro iscrizione non sia stata impugnata.

Alle liste deliberate dai Consigli comunali o riformate dalle deputazioni provinciali, non si fanno, sino alla revisione dell'anno successivo, altre correzioni, all'in-

fuori di quelle che sono ordinate giudiziariamente o che sono l'effetto di morte degli elettori, o di perdita dei diritti civili, incorsa per sentenza passata in giudicato.

I comuni o i privati che vogliono impugnare una decisione pronunciata dalla deputazione provinciale, possono promuovere la loro azione presso le Corti d'appello. L'appello introdotto contro una decisione, per cui un elettore sia stato cancellato dalla lista, ha un effetto sospensivo. Le cause sono decise sommariamente ed in via d'urgenza.

D. — Convocazione degli elettori e operazioni elettorali.

Le norme ne sono date con gli articoli dal 46 al 72 della legge.

Le elezioni si fanno dopo la tornata di primavera, ma non più tardi del mese di luglio. Un manifesto della Giunta, pubblicato 15 giorni prima, indica il giorno, l'ora ed i luoghi della riunione.

Gli elettori di un comune concorrono tutti egualmente alla elezione di ogni consigliere. Tuttavia la deputazione provinciale, per i comuni divisi in frazioni, sulla domanda del Consiglio comunale, o della maggioranza degli abitanti di una frazione, sentito il Consiglio stesso, potrà ripartire il numero dei consiglieri fra le diverse frazioni in proporzione della popolazione, e determinare la circoscrizione di ciascuna di esse. In questo caso si procede all'elezione dei consiglieri delle frazioni rispettivamente dagli elettori delle medesime a scrutinio separato.

Il diritto elettorale è personale; nessun elettore può farsi rappresentare, nè mandare il suo voto per iscritto.

Gli elettori si riuniscono in una sola assemblea. Eccedendo gli elettori il numero di 400, il comune si divide in sezioni. Ogni sezione comprende 200 elettori almeno, e concorre direttamente alla nomina di tutti i consiglieri, salvo il caso che il numero di essi sia ripartito fra le diverse frazioni del comune.

Hanno la presidenza degli uffici provvisori delle adunanze elettorali il sindaco, gli assessori, ed in caso d'impedimento, i consiglieri più anziani. I due elettori più anziani d'età ed i due più giovani fanno le parti di scrutatori. L'ufficio nomina il segretario, che ha voce consultiva.

La lista degli elettori, quella dei consiglieri da surrogarsi e la lista dei consiglieri che rimangono in ufficio, debbono restare affisse nella sala delle adunanze durante il corso delle operazioni.

L'adunanza elegge a maggioranza relativa di voti il presidente e quattro scrutatori definitivi, tenendo nota degli eletti che dopo questi ebbero maggior numero di voti. L'ufficio così definitivamente composto nomina il segretario definitivo avente voce consultiva.

Se il presidente di un ufficio ricusa od è assente, resta di pien diritto presidente lo scrutatore che ebbe maggior numero di voti; il secondo scrutatore diventa primo, e così succesivamente; e l'ultimo scrutatore è colui che dopo gli eletti ebbe maggiori suffragi. La stessa regola si osserva in caso di rinuncia o di assenza di alcuno fra gli scrutatori.

Il presidente è incaricato della polizia delle adunanze e di prendere le necessarie

precauzioni onde assicurarne l'ordine e la tranquillità. Nessuna forza armata può essere collocata senza la richiesta del presidente nella sala delle elezioni o nelle sue adiacenze. Le autorità civili ed i comandanti militari sono tenuti di obbedire ad ogni sua richiesta.

Le adunanze elettorali non possono occuparsi di altro oggetto che dell'elezione dei consiglieri; è loro interdetta ogni discussione o deliberazione.

Tre membri almeno dell'ufficio debbono sempre trovarsi presenti alle operazioni elettorali.

Niuno è ammesso a votare sia per la formazione dell'ufficio definitivo, sia per l'elezione dei consiglieri, se non trovasi iscritto nella lista degli elettori affissa nella sala e rimessa al presidente. Il presidente e gli scrutatori debbono tuttavia dare accesso nella sala, ed ammettere a votare coloro che si presentano provvisti di una sentenza della Corte d'appello, con cui si dichiara che essi hanno diritto di far parte di quelle adunanze, e coloro che dimostrano di avere introdotto appello contro la decisione che li cancellava dalle liste.

Aperta la votazione per l'elezione dei consiglieri, il presidente chiama ciascun elettore nell'ordine della sua iscrizione nelle liste. L'elettore rimette la sua scheda manoscritta e piegata al presidente che la depone nell'urna.

A misura che le schede si vanno riponendo nell'urna, uno degli scrutatori od il segretario ne fa constare scrivendo il proprio nome a riscontro di quello di ciascun votante sopra un esemplare della lista a ciò destinato, che contiene i nomi e le qualificazioni di tutti i membri dell'adunanza.

Ad un'ora dopo mezzodì, semprechè sia già trascorsa un'ora dal termine del primo appello, si procede ad una seconda chiamata degli elettori che non hanno ancora votato. Eseguita quest'operazione, il presidente dichiara chiusa la votazione.

La tavola a cui siedono il presidente, gli scrutatori ed il segretario è disposta in modo che gli elettori possono girarvi intorno durante lo scrutinio dei suffragi.

Aperta l'urna e riconosciuto il numero delle schede, uno degli scrutatori piglia successivamente ciascuna scheda, la spiega, la consegna al presidente che ne dà lettura ad alta voce, e la fa passare ad un altro scrutatore. Il risultato dello scrutinio è immediatamente reso pubblico.

Compiuto lo scrutinio, le schede sono arse in presenza degli elettori, salvo quelle su cui nascesse contestazione, le quali sono unite al verbale e vidimate almeno da tre dei componenti l'ufficio.

Delle operazioni elettorali si fa constare per mezzo di processo verbale sottoscritto dai membri dell'ufficio.

Ove il numero degli elettori esige la divisione in più sezioni, lo scrutinio dei suffragi si fa in ciascuna sezione in conformità delle disposizioni precedenti. Il presidente di ciascuna sezione reca immediatamente il processo verbale all'ufficio della prima sezione, il quale, in presenza di tutti i presidenti delle sezioni, procede al computo generale dei voti. Il presidente della sezione principale proclama il risultato dell'elezione. I membri dell'ufficio principale, in concorso dei presidenti delle sezioni, redigono processo verbale prima di sciogliere l'adunanza.

Si hanno per non iscritti i nomi che non portano sufficiente indicazione delle

persone elette ed i nomi di persone non eleggibili, come pure gli ultimi nomi eccedenti il numero dei consiglieri a nominarsi; la scheda resta valida nelle altre parti.

Sono nulle le schede nelle quali l'elettore si è fatto conoscere.

S'intendono eletti quelli che hanno riportato il maggior numero di voti, ed, a parità di voti, il maggiore d'età fra gli eletti ottiene la preferenza.

Se l'elezione porta nel Consiglio alcuni dei congiunti che non possono contemporaneamente far parte del Consiglio comunale, il consigliere nuovo viene escluso da chi è in ufficio, quello che ottenne meno voti da chi ne ebbe maggior numero; il giovane dal provetto. In tali casi si procede immediatamente a surrogare gli esclusi, sostituendovi quelli che ebbero maggiori voti. Chi è eletto in più frazioni può optare per una di esse nel termine di otto giorni. In difetto la Giunta municipale estrae a sorte la frazione che l'eletto ha da rappresentare. Nelle altre frazioni s'intendono eletti quelli che successivamente ottennero più voti.



TAVOLE

COMPOSIZIONE DEL CORPO ELETTORALE AMMINISTRATIVO SECONDO LE LISTE DEFINITIVAMENTE APPROVATE PER L'ANNO 1887 E NUMERO DEI VOTANTI NELLE ELEZIONI COMUNALI AVVENUTE NELLO STESSO ANNO.

- A.** — *Per comuni capoluoghi di circondario (o distretto) o di provincia.*
 - B.** — *Per circondari (o distretti) e per provincie.*
 - C.** — *Riassunto per provincie e compartimenti.*
-

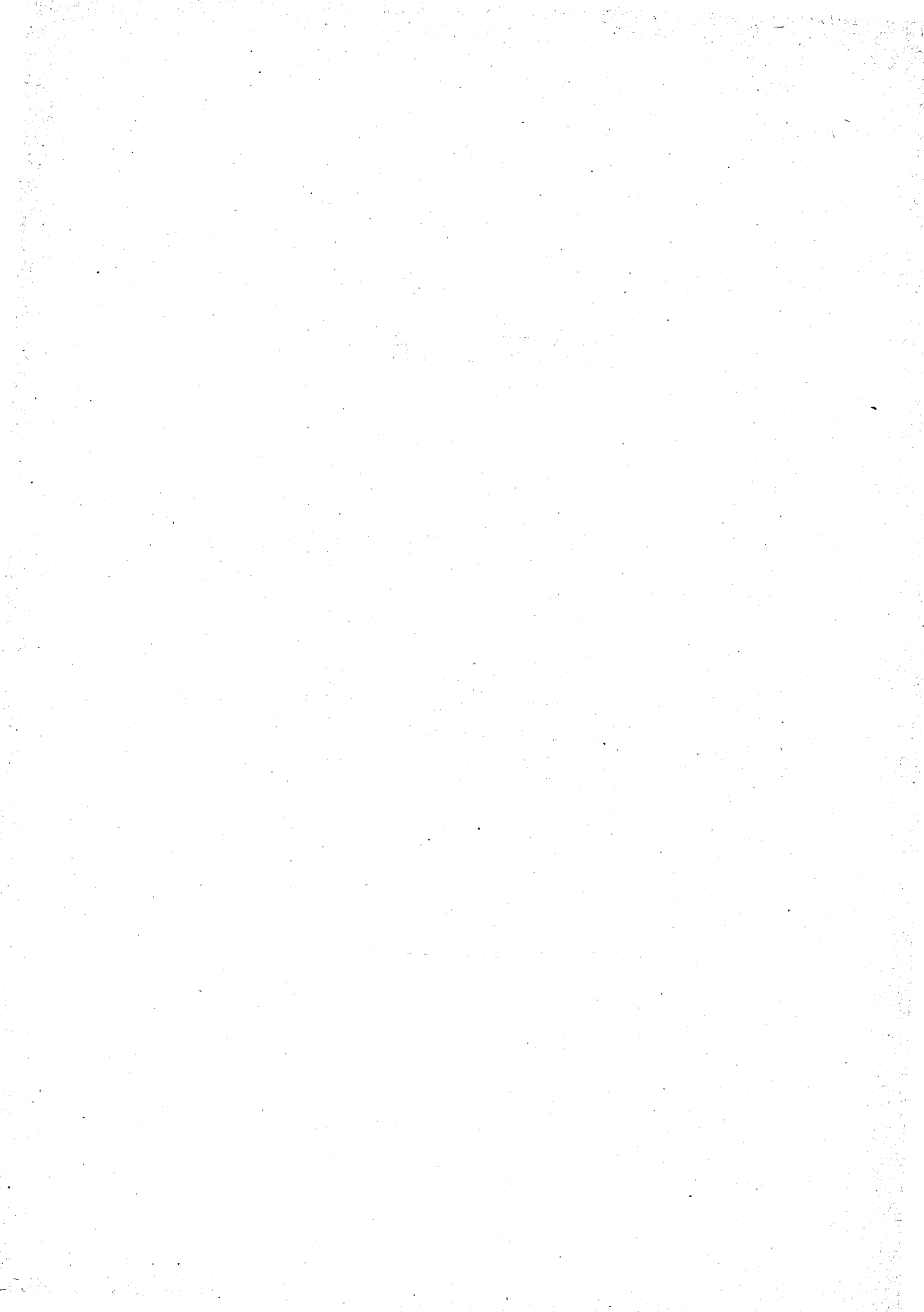

COMPOSIZIONE DEL CORPO ELETTORALE AMMINISTRATIVO, secondo le liste definitivamente approvate per l'anno 1887, e NUMERO DEI VOTANTI NELLE ELEZIONI COMUNALI AVVENUTE NELLO STESSO ANNO.

A. — Per comuni capoluoghi di circondario (o distretto) o di provincia.

| COMUNI CAPOLUOGHI DI CIRCONDARIO (o distretto) o di provincia (1). | POPOLAZIONE residente secondo il censimento del 31 dicembre 1881 (tenuto conto delle varia- zioni di territorio avvenute negli anni 1882-86) | NUMERO DEGLI ELETTORI AMMINISTRATIVI iscritti (1887) | | | NUMERO dei votanti nelle elezioni comunali (1887) |
|--------------------------------------------------------------------------|----------------------------------------------------------------------------------------------------------------------------------------------------------------------|--------------------------------------------------------------------------------------------------------|-------------------------------------------------------------------------------|--------------------------|---------------------------------------------------------------|
| | | per pagamento di contribuzioni dirette (articolo 17 della legge 20 marzo 1865) | per titoli di capacità (articolo 18 della legge 20 marzo 1865) | Totale degli elettori | |
| Acqui. | 11 193 | 608 | 174 | 782 | 315 |
| Alessandria | 62 600 | 3 331 | 770 | 4 101 | 2 522 |
| Asti | 33 518 | 1 260 | 795 | 2 055 | 1 866 |
| Casale Monferrato | 28 724 | 1 360 | 780 | 2 140 | 795 |
| Novi Ligure | 13 428 | 1 064 | 413 | 1 477 | 572 |
| Tortona | 14 317 | 732 | 181 | 913 | 276 |
| Ancona | 48 572 | 1 619 | 2 417 | 4 036 | 529 |
| Aquila degli Abruzzi | 18 614 | 579 | 547 | 1 126 | 373 |
| Avezzano | 7 272 | 479 | 44 | 523 | 188 |
| Cittaducale | 4 212 | 191 | 35 | 226 | 63 |
| Solmona | 17 615 | 780 | 131 | 911 | 327 |
| Arezzo | 38 795 | 1 402 | 556 | 1 958 | 785 |
| Ascoli Piceno | 23 307 | 712 | 381 | 1 093 | 638 |
| Fermo | 18 726 | 723 | 202 | 925 | 502 |
| Ariano di Puglia | 14 435 | 606 | 88 | 694 | 292 |
| Avellino | 22 442 | 1 499 | .. | 1 499 | 433 |
| Sant'Angelo de'Lombardi | 6 804 | 392 | .. | 392 | 223 |
| Altamura | 20 013 | 485 | 64 | 549 | 296 |
| Bari delle Puglie | 60 080 | 1 849 | 1 183 | 3 032 | 1 727 |
| Barletta | 33 594 | 1 022 | 149 | 1 171 | 312 |
| Agordo | 3 429 | 270 | 15 | 285 | 90 |
| Auronzo | 4 501 | 113 | 80 | 193 | 91 |
| Belluno | 15 935 | 420 | 563 | 983 | 390 |
| Feltre | 13 258 | 420 | 116 | 536 | 235 |
| Fonzaso | 4 793 | 285 | 23 | 308 | 213 |
| Longarone | 3 530 | 285 | 7 | 292 | 90 |
| Pieve di Cadore | 3 835 | 470 | 22 | 492 | 53 |

(1) Sono scritti in corsivo i nomi dei comuni capoluoghi di provincia.

COMPOSIZIONE DEL CORPO ELETTORALE AMMINISTRATIVO, *secondo le liste definitivamente approvate per l'anno 1887*, E NUMERO DEI VOTANTI NELLE ELEZIONI COMUNALI AVVENUTE NELLO STESSO ANNO.

Segue A. — *Per comuni, capoluoghi di circondario (o distretto) o di provincia.*

| COMUNI CAPOLUOGHI DI CIRCONDARIO (o distretto) o di provincia | POPOLAZIONE residente secondo il censimento del 31 dicembre 1881 (tenuto conto delle varia- zioni di territorio avvenute negli anni 1882-86) | NUMERO DEGLI ELETTORI AMMINISTRATIVI iscritti (1887) | | | NUMERO dei votanti nelle elezioni comunali (1887) |
|---------------------------------------------------------------------|----------------------------------------------------------------------------------------------------------------------------------------------------------------------|--------------------------------------------------------------------------------------------------------|-------------------------------------------------------------------------------|--------------------------|---------------------------------------------------------------|
| | | per pagamento di contribuzioni dirette (articolo 17 della legge 20 marzo 1865) | per titoli di capacità (articolo 18 della legge 20 marzo 1865) | Totale degli elettori | |
| <i>Benevento</i> | 21 359 | 1 065 | 165 | 1 230 | 519 |
| <i>Cerreto Sannita</i> | 5 265 | 313 | 84 | 397 | 318 |
| <i>San Bartolommeo in Galdo</i> . . . | 7 692 | 309 | 37 | 346 | 183 |
| <i>Bergamo</i> | 39 787 | 2 977 | .. | 2 977 | 1 762 |
| <i>Clusone</i> | 4 040 | 327 | 19 | 346 | 189 |
| <i>Treviglio</i> | 14 083 | 594 | 83 | 677 | 324 |
| <i>Bologna</i> | 121 579 | 8 344 | 2 181 | 10 525 | 2 294 |
| <i>Imola</i> | 30 246 | 986 | 160 | 1 146 | 612 |
| <i>Vergato</i> | 5 262 | 356 | 14 | 370 | 95 |
| <i>Breno</i> | 3 410 | 392 | 21 | 413 | 159 |
| <i>Brescia</i> | 59 792 | 2 827 | 796 | 3 623 | 1 364 |
| <i>Chiari</i> | 9 815 | 528 | 128 | 656 | 248 |
| <i>Salò</i> | 4 570 | 453 | 84 | 537 | 166 |
| <i>Verolanuova</i> | 5 116 | 313 | 40 | 353 | 153 |
| <i>Cagliari</i> | 37 518 | 1 356 | 861 | 2 217 | 830 |
| <i>Iglesias</i> | 11 213 | 369 | 145 | 514 | 333 |
| <i>Lanusei</i> | 2 569 | 208 | 72 | 280 | 152 |
| <i>Oristano</i> | 7 074 | 222 | 146 | 368 | 15 |
| <i>Caltanissetta</i> | 30 481 | 952 | 325 | 1 277 | 757 |
| <i>Piazza Armerina</i> | 19 286 | 747 | 101 | 848 | 469 |
| <i>Terranova di Sicilia</i> | 17 328 | 608 | 90 | 698 | 500 |
| <i>Campobasso</i> | 14 568 | 349 | 595 | 944 | 546 |
| <i>Isernia</i> | 9 201 | 273 | 209 | 482 | 189 |
| <i>Larino</i> | 6 778 | 184 | 130 | 314 | 210 |

COMPOSIZIONE DEL CORPO ELETTORALE AMMINISTRATIVO, secondo le liste definitivamente approvate per l'anno 1887, e NUMERO DEI VOTANTI NELLE ELEZIONI COMUNALI AVVENUTE NELLO STESSO ANNO.

Segue A. — Per comuni, capoluoghi di circondario (o distretto) o di provincia.

| COMUNI CAPOLUOGHI DI CIRCONDARIO (o distretto) o di provincia | POPOLAZIONE residente secondo il censimento del 31 dicembre 1881 (tenuto conto delle varia- zioni di territorio avvenute negli anni 1882-86) | NUMERO DEGLI ELETTORI AMMINISTRATIVI iscritti (1887) | | | NUMERO dei votanti nelle elezioni comunali (1887) |
|---------------------------------------------------------------------|----------------------------------------------------------------------------------------------------------------------------------------------------------------------|--------------------------------------------------------------------------------------------------------|-------------------------------------------------------------------------------|--------------------------|---------------------------------------------------------------|
| | | per pagamento di contribuzioni dirette (articolo 17 della legge 20 marzo 1865) | per titoli di capacità (articolo 18 della legge 20 marzo 1865) | Totale degli elettori | |
| Caserta | 31 132 | 1 556 | 179 | 1 735 | 710 |
| Gaeta | 17 622 | 843 | 34 | 877 | 412 |
| Nola | 11 952 | 833 | 124 | 957 | 411 |
| Piedimonte d'Alife | 7 252 | 290 | 26 | 316 | 214 |
| Sora | 13 084 | 376 | 18 | 394 | 313 |
| Acireale | 38 611 | 810 | 237 | 1 047 | 169 |
| Caltagirone | 32 212 | 794 | 172 | 966 | 710 |
| Catania | 100 108 | 2 250 | 1 423 | 3 673 | 1 138 |
| Nicosia | 15 276 | 491 | 130 | 621 | 156 |
| Catanzaro | 27 814 | 1 898 | 170 | 2 068 | 1 340 |
| Cotrone | 8 642 | 445 | 41 | 486 | 394 |
| Monteleone di Calabria | 11 953 | 681 | 82 | 763 | 283 |
| Nicastro | 14 076 | 508 | 81 | 589 | 338 |
| Chieti | 22 248 | 491 | 693 | 1 184 | 656 |
| Lanciano | 17 125 | 683 | 192 | 875 | 540 |
| Vasto | 13 960 | 445 | 119 | 564 | 291 |
| Como | 31 268 | 1 856 | 622 | 2 478 | 894 |
| Lecco | 8 285 | 859 | 280 | 1 139 | 240 |
| Varese | 14 161 | 1 056 | .. | 1 056 | 227 |
| Castrovillari | 10 649 | 264 | 546 | 810 | 576 |
| Cosenza | 16 253 | 700 | 648 | 1 348 | 652 |
| Paola | 9 053 | 319 | 92 | 411 | 305 |
| Rossano | 18 141 | 470 | 200 | 670 | 493 |
| Casalmaggiore | 15 844 | 725 | 135 | 860 | 369 |
| Crema | 9 083 | 540 | 234 | 774 | 393 |
| Cremona | 31 788 | 2 032 | 547 | 2 579 | 565 |

COMPOSIZIONE DEL CORPO ELETTORALE AMMINISTRATIVO, secondo le liste definitivamente approvate per l'anno 1887, E NUMERO DEI VOTANTI NELLE ELEZIONI COMUNALI AVVENUTE NELLO STESSO ANNO.

Segue A. — Per comuni, capoluoghi di circondario (o distretto) o di provincia.

| COMUNI CAPOLUOGHI DI CIRCONDARIO (o distretto) o di provincia | POPOLAZIONE residente secondo il censimento del 31 dicembre 1881 (tenuto conto delle varia- zioni di territorio avvenute negli anni 1882-86) | NUMERO DEGLI ELETTORI AMMINISTRATIVI iscritti (1887) | | | NUMERO dei votanti nelle elezioni comunali (1887) |
|---------------------------------------------------------------------|----------------------------------------------------------------------------------------------------------------------------------------------------------------------|--------------------------------------------------------------------------------------------------------|-------------------------------------------------------------------------------|--------------------------|---------------------------------------------------------------|
| | | per pagamento di contribuzioni dirette (articolo 17 della legge 20 marzo 1865) | per titoli di capacità (articolo 18 della legge 20 marzo 1865) | Totale degli elettori | |
| Alba | 12 178 | 960 | 65 | 1 025 | 710 |
| Cuneo | 24 746 | 845 | 626 | 1 471 | 452 |
| Mondovì | 17 530 | 1 246 | 316 | 1 562 | 558 |
| Saluzzo | 16 237 | 1 107 | 145 | 1 252 | 428 |
| Cento | 19 722 | 588 | 225 | 813 | 472 |
| Comacchio | 9 865 | 411 | 57 | 468 | 88 |
| Ferrara | 75 470 | 2 614 | 500 | 3 114 | 1 301 |
| Firenze | 164 460 | 3 624 | 7 455 | 11 079 | 2 069 |
| Pistoja | 54 920 | 3 067 | 195 | 3 262 | 2 530 |
| Rocca San Casciano | 3 997 | 209 | 27 | 236 | 60 |
| San Miniato | 16 850 | 749 | 139 | 888 | 221 |
| Bovino | 7 494 | 334 | 53 | 387 | 156 |
| Foggia | 40 648 | 1 813 | 508 | 2 321 | 1 529 |
| San Severo | 19 582 | 631 | 279 | 910 | 282 |
| Cesena | 38 395 | 1 041 | 132 | 1 173 | 237 |
| Forlì | 40 915 | 1 166 | 507 | 1 673 | 503 |
| Rimini | 37 673 | 1 232 | 372 | 1 604 | 665 |
| Albenga | 4 780 | 516 | 224 | 740 | 258 |
| Chiavari | 12 666 | 995 | 89 | 1 084 | 527 |
| Genova | 176 585 | 10 461 | 2 655 | 13 116 | 2 205 |
| Savona | 29 381 | 2 363 | 326 | 2 689 | 1 122 |
| Spezia | 31 565 | 1 752 | 207 | 1 959 | (a) 599 |
| Bivona | 4 559 | 285 | 32 | 317 | 179 |
| Girgenti | 21 219 | 795 | 371 | 1 166 | 762 |
| Sciacca | 22 184 | 637 | 144 | 781 | 622 |

(a) Nell'anno 1887 le elezioni si fecero solamente nelle frazioni di Spezia, Marola e Marinasco. Gli elettori di queste tre frazioni orano 1785.

COMPOSIZIONE DEL CORPO ELETTORALE AMMINISTRATIVO, *secondo le liste definitive-
mente approvate per l'anno 1887*, E NUMERO DEI VOTANTI NELLE ELEZIONI CO-
MUNALI AVVENUTE NELLO STESSO ANNO.

Segue A. — Per comuni, capoluoghi di circondario (o distretto) o di provincia.

| COMUNI CAPOLUOGHI DI CIRCONDARIO (o distretto) o di provincia | POPOLAZIONE residente secondo il censimento del 31 dicembre 1881 (tenuto conto delle varia- zioni di territorio avvenute negli anni 1882-86) | NUMERO DEGLI ELETTORI AMMINISTRATIVI iscritti (1887) | | | NUMERO dei votanti nelle elezioni comunali (1887) |
|---------------------------------------------------------------------|----------------------------------------------------------------------------------------------------------------------------------------------------------------------|--------------------------------------------------------------------------------------------------------|-------------------------------------------------------------------------------|--------------------------|---------------------------------------------------------------|
| | | per pagamento di contribuzioni dirette (articolo 17 della legge 20 marzo 1865) | per titoli di capacità (articolo 18 della legge 20 marzo 1865) | Totale degli elettori | |
| <i>Grosseto</i> | 6 123 | 301 | 187 | 488 | 253 |
| <i>Brindisi</i> | 16 618 | 694 | 188 | 882 | 369 |
| <i>Gallipoli</i> | 10 632 | 442 | 30 | 472 | 365 |
| <i>Lecce</i> | 25 441 | 1 340 | 498 | 1 838 | 1 152 |
| <i>Taranto</i> | 34 051 | 1 272 | 124 | 1 396 | 478 |
| <i>Livorno</i> | 96 937 | 4 385 | 1 403 | 5 788 | 2 937 |
| <i>Portoferraio</i> | 5 404 | 264 | 200 | 464 | 245 |
| <i>Lucca</i> | 70 399 | 3 056 | 1 119 | 4 175 | 1 754 |
| <i>Camerino</i> | 11 410 | 377 | 204 | 581 | 123 |
| <i>Macerata</i> | 20 263 | 861 | 363 | 1 224 | 181 |
| <i>Asola</i> | 6 166 | 334 | 47 | 381 | 121 |
| <i>Bozzolo</i> | 4 436 | 219 | 68 | 287 | 102 |
| <i>Canneto sull'Oglio</i> | 3 750 | 209 | 27 | 236 | 63 |
| <i>Castiglione delle Stiviere</i> | 5 359 | 291 | 56 | 347 | 189 |
| <i>Gonzaga</i> | 7 564 | 401 | 37 | 438 | 131 |
| <i>Mantova</i> | 29 974 | 1 578 | 554 | 2 132 | 586 |
| <i>Ostiglia</i> | 7 041 | 338 | 46 | 384 | 256 |
| <i>Revere</i> | 3 816 | 302 | 38 | 340 | 177 |
| <i>Sermide</i> | 6 884 | 298 | 29 | 327 | 84 |
| <i>Viadana</i> | 16 114 | 673 | 161 | 834 | 276 |
| <i>Volta Mantovana</i> | 4 246 | 207 | 15 | 222 | 121 |
| <i>Castelnuovo di Garfagnana</i> | 5 094 | 333 | 93 | 426 | 319 |
| <i>Massa</i> | 19 780 | 918 | 311 | 1 229 | 575 |
| <i>Pontremoli</i> | 14 355 | 397 | 164 | 561 | 368 |

COMPOSIZIONE DEL CORPO ELETTORALE AMMINISTRATIVO, *secondo le liste definitivamente approvate per l'anno 1887*, E NUMERO DEI VOTANTI NELLE ELEZIONI COMUNALI AVVENUTE NELLO STESSO ANNO.

Segue A. — Per comuni, capoluoghi di circondario (o distretto) o di provincia.

| COMUNI CAPOLUOGHI DI CIRCONDARIO (o distretto) o di provincia | POPOLAZIONE residente secondo il censimento del 31 dicembre 1881 (tenuto conto delle varia- zioni di territorio avvenute negli anni 1882-86) | NUMERO DEGLI ELETTORI AMMINISTRATIVI iscritti (1887) | | | NUMERO dei votanti nelle elezioni comunali (1887) |
|-----------------------------------------------------------------------------|----------------------------------------------------------------------------------------------------------------------------------------------------------------------|--------------------------------------------------------------------------------------------------------|-------------------------------------------------------------------------------|--------------------------|---------------------------------------------------------------|
| | | per pagamento di contribuzioni dirette (articolo 17 della legge 20 marzo 1865) | per titoli di capacità (articolo 18 della legge 20 marzo 1865) | Totale degli elettori | |
| Castroreale | 8 818 | 352 | 53 | 405 | 227 |
| Messina | 126 449 | 2 632 | 886 | 3 518 | 1 892 |
| Mistretta | 13 132 | 428 | 80 | 508 | 264 |
| Patti | 9 316 | 408 | 54 | 457 | 73 |
| Abbiategrosso | 10 652 | 422 | 42 | 464 | 201 |
| Gallarate | 8 617 | 518 | 65 | 583 | 202 |
| Lodi | 25 478 | 1 437 | 86 | 1 523 | 336 |
| Milano | 320 292 | 19 040 | 6 266 | 25 306 | 4 930 |
| Monza | 27 314 | 855 | 222 | 1 077 | 320 |
| Mirandola | 12 768 | 577 | 33 | 610 | 174 |
| Modena | 57 520 | 1 486 | 1 872 | 3 358 | 1 188 |
| Pavullo nel Frignano | 10 499 | 319 | 54 | 373 | 107 |
| Casoria | 9 767 | 571 | 21 | 592 | 504 |
| Castellammare di Stabia | 32 553 | 1 290 | 167 | 1 457 | 857 |
| Napoli | 481 419 | 17 489 | 9 823 | 27 312 | 9 362 |
| Pozzuoli | 16 639 | 777 | 41 | 818 | 654 |
| Biella | 14 844 | 1 294 | 136 | 1 430 | 771 |
| Domodossola | 3 658 | 408 | 90 | 498 | 164 |
| Novara | 32 782 | 1 444 | 420 | 1 864 | 727 |
| Pallanza | 4 129 | 520 | 65 | 585 | 158 |
| Varallo | 3 347 | 375 | 127 | 502 | 163 |
| Vercelli | 29 244 | 1 180 | 626 | 1 806 | 852 |

COMPOSIZIONE DEL CORPO ELETTORALE AMMINISTRATIVO, secondo le liste definitivamente approvate per l'anno 1887, E NUMERO DEI VOTANTI NELLE ELEZIONI COMUNALI AVVENUTE NELLO STESSO ANNO.

Segue A. — Per comuni, capoluoghi di circondario (o distretto) o di provincia.

| COMUNI CAPOLUOGHI DI CIRCONDARIO (o distretto) o di provincia | POPOLAZIONE residente secondo il censimento del 31 dicembre 1881 (tenuto conto delle varia- zioni di territorio avvenute negli anni 1882-86) | NUMERO DEGLI ELETTORI AMMINISTRATIVI iscritti (1887) | | | NUMERO dei votanti nelle elezioni comunali (1887) |
|---------------------------------------------------------------------|----------------------------------------------------------------------------------------------------------------------------------------------------------------------|--------------------------------------------------------------------------------------------------------|-------------------------------------------------------------------------------|--------------------------|---------------------------------------------------------------|
| | | per pagamento di contribuzioni dirette (articolo 17 della legge 20 marzo 1865) | per titoli di capacità (articolo 18 della legge 20 marzo 1865) | Totale degli elettori | |
| Camposampiero | 3 705 | 156 | 13 | 169 | 65 |
| Cittadella | 9 032 | 480 | 20 | 500 | 211 |
| Conselve | 4 928 | 239 | 25 | 264 | 103 |
| Este | 10 475 | 519 | 122 | 641 | 299 |
| Monselice | 10 428 | 364 | 42 | 406 | 189 |
| Montagnana | 9 900 | 451 | 29 | 480 | 84 |
| Padova | 70 753 | 2 299 | 1 212 | 3 511 | 1 368 |
| Piove di Sacco | 8 606 | 408 | 48 | 456 | 131 |
| Cefalù | 14 310 | 461 | 28 | 489 | 78 |
| Corleone | 16 072 | 629 | 31 | 660 | 561 |
| Palermo | 241 618 | 9 405 | 2 602 | 12 007 | 2 886 |
| Termini Imerese | 22 649 | 961 | 205 | 1 166 | 806 |
| Borgo San Donnino | 10 937 | 424 | 64 | 488 | 155 |
| Borgotaro | 8 637 | 378 | 35 | 413 | 140 |
| Parma | 43 553 | 2 816 | 820 | 3 636 | 476 |
| Bobbio | 4 635 | 171 | 131 | 302 | 101 |
| Mortara | 8 076 | 624 | 121 | 745 | 298 |
| Pavia | 34 070 | 985 | 1 275 | 2 260 | 837 |
| Voghera | 16 613 | 1 061 | 105 | 1 166 | 580 |
| Foligno | 23 186 | 1 201 | 76 | 1 277 | 387 |
| Orvieto | 16 078 | 608 | 58 | 666 | 68 |
| Perugia | 50 718 | 1 271 | 939 | 2 210 | 286 |
| Rieti | 16 551 | 677 | 177 | 854 | 399 |
| Spoletto | 21 539 | 735 | 85 | 820 | 160 |
| Terni | 15 773 | 875 | 150 | 1 025 | 637 |
| Pesaro | 21 150 | 887 | 317 | 1 204 | 406 |
| Urbino | 16 659 | 377 | 142 | 519 | 178 |

COMPOSIZIONE DEL CORPO ELETTORALE AMMINISTRATIVO, *secondo le liste definitivamente approvate per l'anno 1887*, E NUMERO DEI VOTANTI NELLE ELEZIONI COMUNALI AVVENUTE NELLO STESSO ANNO.

Segue A. — *Per comuni, capoluoghi di circondario (o distretto) o di provincia.*

| COMUNI CAPOLUOGHI DI CIRCONDARIO (o distretto) o di provincia | POPOLAZIONE residente secondo il censimento del 31 dicembre 1881 (tenuto conto delle varia- zioni di territorio avvenute negli anni 1882-86) | NUMERO DEGLI ELETTORI AMMINISTRATIVI iscritti (1887) | | | NUMERO dei votanti nelle elezioni comunali (1887) |
|---------------------------------------------------------------------|----------------------------------------------------------------------------------------------------------------------------------------------------------------------|--------------------------------------------------------------------------------------------------------|-------------------------------------------------------------------------------|--------------------------|---------------------------------------------------------------|
| | | per pagamento di contribuzioni dirette (articolo 17 della legge 20 marzo 1865) | per titoli di capacità (articolo 18 della legge 20 marzo 1865) | Totale degli elettori | |
| Fiorenzuola d'Arda | 6 653 | 322 | 56 | 378 | 205 |
| Piacenza | 34 602 | 1 759 | 777 | 2 536 | 1 159 |
| Pisa | 53 553 | 1 989 | 2 080 | 4 069 | 570 |
| Volterra | 13 719 | 604 | 108 | 712 | 214 |
| Porto Maurizio | 7 219 | 987 | 172 | 1 159 | 467 |
| San Remo | 16 189 | 1 205 | 277 | 1 482 | 729 |
| Lagonegro | 4 114 | 359 | 41 | 400 | 178 |
| Matera | 15 593 | 365 | 161 | 526 | 269 |
| Melfi | 12 166 | 417 | 88 | 505 | 302 |
| Potenza | 20 353 | 604 | 369 | 973 | 333 |
| Faenza | 36 111 | 1 248 | 319 | 1 567 | 483 |
| Lugo | 25 862 | 1 074 | 88 | 1 162 | 574 |
| Ravenna | 60 306 | 1 703 | 364 | 2 067 | 367 |
| Gerace | 9 320 | 360 | 70 | 430 | 163 |
| Palmi | 10 926 | 546 | 77 | 623 | 342 |
| Reggio di Calabria | 38 740 | 1 853 | 380 | 2 233 | 914 |
| Guastalla | 10 362 | 323 | 81 | 404 | 144 |
| Reggio nell'Emilia | 50 759 | 1 919 | 734 | 2 653 | 753 |
| Civitavecchia | 11 821 | 685 | 184 | 869 | 320 |
| Frosinone | 9 522 | 345 | 238 | 583 | 377 |
| Roma | 275 507 | 17 092 | 11 315 | 28 407 | 13 675 |
| Velletri | 15 763 | 752 | 168 | 920 | 522 |
| Viterbo | 19 941 | 950 | 200 | 1 150 | 523 |

COMPOSIZIONE DEL CORPO ELETTORALE AMMINISTRATIVO, secondo le liste definitivamente approvate per l'anno 1887, e NUMERO DEI VOTANTI NELLE ELEZIONI COMUNALI AVVENUTE NELLO STESSO ANNO.

Segue A. — Per comuni, capoluoghi di circondario (o distretto) o di provincia.

| COMUNI CAPOLUOGHI DI CIRCONDARIO (o distretto) o di provincia | POPOLAZIONE residente secondo il censimento del 31 dicembre 1881 (tenuto conto delle varia- zioni di territorio avvenute negli anni 1882-86) | NUMERO DEGLI ELETTORI AMMINISTRATIVI inscritti (1887) | | | NUMERO dei votanti nelle elezioni comunali (1887) |
|---------------------------------------------------------------------|----------------------------------------------------------------------------------------------------------------------------------------------------------------------|--------------------------------------------------------------------------------------------------------|-------------------------------------------------------------------------------|--------------------------|---------------------------------------------------------------|
| | | per pagamento di contribuzioni dirette (articolo 17 della legge 20 marzo 1865) | per titoli di capacità (articolo 18 della legge 20 marzo 1865) | Totale degli elettori | |
| Adria | 15 936 | 571 | 83 | 654 | 235 |
| Ariano Polesine | 5 512 | 290 | 18 | 308 | 105 |
| Badia Polesine | 6 504 | 542 | 41 | 583 | 158 |
| Lendinara | 7 322 | 358 | 64 | 422 | 110 |
| Massa Superiore | 4 144 | 247 | 18 | 265 | 94 |
| Occhiobello | 4 331 | 275 | 11 | 286 | 94 |
| Polesella | 3 835 | 246 | 17 | 263 | 83 |
| Rovigo | 11 311 | 534 | 425 | 959 | 380 |
| Campagna | 9 117 | 478 | 17 | 495 | 373 |
| Sala Consilina | 6 018 | 397 | 45 | 442 | 289 |
| Salerno | 30 771 | 2 341 | 319 | 2 660 | 892 |
| Vallo della Lucania | 5 130 | 323 | 26 | 349 | 145 |
| Alghero | 9 989 | 342 | 182 | 524 | 385 |
| Nuoro | 6 099 | 370 | 145 | 515 | 355 |
| Ozieri | 8 602 | 363 | 125 | 488 | 105 |
| Sassari | 34 821 | 555 | 1 261 | 1 816 | 731 |
| Tempio Pausania | 11 247 | 353 | 91 | 444 | 277 |
| Montepulciano | 13 256 | 526 | 50 | 576 | 151 |
| Siena | 25 336 | 1 809 | 456 | 2 265 | 634 |
| Modica | 41 291 | 1 080 | 227 | 1 307 | 742 |
| Noto | 18 202 | 944 | 227 | 1 171 | 587 |
| Siracusa | 23 208 | 1 367 | 208 | 1 575 | 500 |
| Sondrio | 7 342 | 624 | 237 | 861 | 317 |
| Penne | 9 429 | 27 | 343 | 370 | 251 |
| Teramo | 20 096 | 657 | 235 | 892 | 339 |
| Aosta | 7 376 | 919 | .. | 919 | 445 |
| Ivrea | 10 091 | 615 | 256 | 871 | 570 |
| Pinerolo | 17 492 | 989 | 415 | 1 404 | 358 |
| Susa | 4 106 | 91 | 518 | 609 | 287 |
| Torino | 249 827 | 8 960 | 5 099 | 14 059 | 6 391 |

COMPOSIZIONE DEL CORPO ELETTORALE AMMINISTRATIVO, *secondo le liste definitivamente approvate per l'anno 1887*, E NUMERO DEI VOTANTI NELLE ELEZIONI COMUNALI AVVENUTE NELLO STESSO ANNO.

Segue A. — Per comuni, capoluoghi di circondario (o distretto) o di provincia.

| COMUNI CAPOLUOGHI DI CIRCONDARIO (o distretto) o di provincia | POPOLAZIONE residente secondo il censimento del 31 dicembre 1881 (tenuto conto delle varia- zioni di territorio avvenute negli anni 1882-86) | NUMERO DEGLI ELETTORI AMMINISTRATIVI iscritti (1887) | | | NUMERO dei votanti nelle elezioni comunali (1887) |
|---------------------------------------------------------------------|----------------------------------------------------------------------------------------------------------------------------------------------------------------------|--------------------------------------------------------------------------------------------------------|-------------------------------------------------------------------------------|--------------------------|---------------------------------------------------------------|
| | | per pagamento di contribuzioni dirette (articolo 17 della legge 20 marzo 1865) | per titoli di capacità (articolo 18 della legge 20 marzo 1865) | Totale degli elettori | |
| Alcamo | 37 497 | 784 | 74 | 858 | 503 |
| Mazzara del Vallo | 13 367 | 406 | 72 | 478 | 285 |
| Trapani | 39 213 | 779 | 1 051 | 1 830 | 1 331 |
| | | | | | |
| Asolo | 5 813 | 318 | 46 | 364 | 139 |
| Castelfranco Veneto | 11 512 | 324 | 56 | 380 | 172 |
| Conegliano | 8 209 | 602 | 79 | 681 | 273 |
| Montebelluna | 9 008 | 612 | 16 | 628 | 250 |
| Oderzo | 6 666 | 405 | 54 | 459 | 229 |
| Treviso | 30 300 | 1 050 | 384 | 1 434 | 539 |
| Valdobbiadene | 5 469 | 435 | 39 | 474 | 199 |
| Vittorio | 16 681 | 639 | 141 | 780 | 342 |
| | | | | | |
| Ampezzo | 2 256 | 177 | 12 | 189 | 77 |
| Cividale del Friuli | 8 118 | 536 | 76 | 612 | 128 |
| Codroipo | 5 034 | 336 | 23 | 359 | 49 |
| Gemona | 7 953 | 447 | 18 | 465 | 138 |
| Latisana | 5 045 | 259 | 36 | 295 | 120 |
| Maniago | 5 665 | 824 | 27 | 851 | 223 |
| Moggio Udinese | 4 006 | 152 | 24 | 176 | 74 |
| Palmanova | 4 600 | 294 | 45 | 339 | 177 |
| Pordenone | 10 007 | 383 | 106 | 489 | 226 |
| Sacile | 5 326 | 274 | 59 | 333 | 152 |
| San Daniele del Friuli | 5 765 | 405 | 21 | 426 | 146 |
| San Pietro al Natisone | 3 182 | 251 | 13 | 264 | 73 |
| San Vito al Tagliamento | 9 136 | 377 | 27 | 404 | 106 |
| Spilimbergo | 5 456 | 394 | 24 | 418 | 64 |
| Tarcento | 3 940 | 400 | 20 | 420 | 253 |
| Tolmezzo | 4 618 | 466 | 47 | 513 | 70 |
| Udine | 31 954 | 2 124 | 223 | 2 347 | 305 |

COMPOSIZIONE DEL CORPO ELETTORALE AMMINISTRATIVO, *secondo le liste definitivamente approvate per l'anno 1887*, E NUMERO DEI VOTANTI NELLE ELEZIONI COMUNALI AVVENUTE NELLO STESSO ANNO.

Segue A. — *Per comuni, capoluoghi di circondario (o distretto) o di provincia.*

| COMUNI CAPOLUOGHI DI CIRCONDARIO (o distretto) o di provincia | POPOLAZIONE residente secondo il censimento del 31 dicembre 1881 (tenuto conto delle varia- zioni di territorio avvenute negli anni 1882-86) | NUMERO DEGLI ELETTORI AMMINISTRATIVI iscritti (1887) | | | NUMERO dei votanti nelle elezioni comunali (1887) |
|---------------------------------------------------------------------|----------------------------------------------------------------------------------------------------------------------------------------------------------------------|---------------------------------------------------------------------------------------------------------|-------------------------------------------------------------------------------|--------------------------|---------------------------------------------------------------|
| | | per pagamento di contribuzioni diret. e (articolo 17 della legge 20 marzo 1865) | per titoli di capacità (articolo 18 della legge 20 marzo 1865) | Totale degli elettori | |
| Chioggia | 29 236 | 655 | 123 | 778 | 517 |
| Dolo | 6 475 | 318 | 30 | 348 | 83 |
| Mestre | 9 950 | 288 | 72 | 360 | 172 |
| Mirano | 8 015 | 334 | 27 | 361 | 150 |
| Portogruaro | 9 386 | 546 | 51 | 597 | 308 |
| San Donà di Piave. | 8 576 | 324 | 18 | 342 | 237 |
| Venezia | 131 691 | 5 291 | 1 317 | 6 608 | 1 378 |
| Bardolino | 2 565 | 274 | 21 | 295 | 114 |
| Caprino Veronese | 6 075 | 460 | 19 | 479 | 168 |
| Cologna Veneta | 7 770 | 777 | 46 | 823 | 651 |
| Isola della Scala. | 6 057 | 357 | 24 | 381 | 79 |
| Legnago. | 14 383 | 545 | 102 | 647 | 254 |
| San Bonifacio | 6 256 | 376 | 32 | 408 | 187 |
| Sanguinetto | 2 924 | 278 | 15 | 293 | 126 |
| San Pietro in Cariano | 2 599 | 290 | 13 | 303 | 122 |
| Tregnago | 3 130 | 304 | 43 | 347 | 228 |
| Verona | 68 121 | 3 121 | 1 516 | 4 637 | 595 |
| Villafranca di Verona. | 8 729 | 598 | 14 | 612 | 118 |
| Arzignano. | 8 939 | 720 | 63 | 783 | 339 |
| Asiago. | 6 176 | 496 | 55 | 551 | 248 |
| Barbarano | 2 293 | 193 | 20 | 213 | 72 |
| Bassano. | 14 525 | 608 | 167 | 775 | 383 |
| Lonigo | 9 839 | 448 | 108 | 556 | 283 |
| Marostica | 4 546 | 285 | 36 | 321 | 192 |
| Schio | 11 162 | 477 | 66 | 543 | 200 |
| Thiene | 6 468 | 375 | 41 | 416 | 253 |
| Valdagno | 7 496 | 365 | 35 | 400 | 96 |
| Vicenza | 38 713 | 1 936 | 692 | 2 628 | 755 |

COMPOSIZIONE DEL CORPO ELETTORALE AMMINISTRATIVO, *secondo le liste definitivamente approvate per l'anno 1887*, E NUMERO DEI VOTANTI NELLE ELEZIONI COMUNALI AVVENUTE NELLO STESSO ANNO.

B. — Per circondari (o distretti) e per provincie.

| CIRCONDARI (o distretti) E PROVINCIE | POPOLAZIONE residente secondo il censimento del 31 dicembre 1881 (tenuto conto delle varia- zioni di territorio avvenute negli anni 1882-86) | NUMERO DEGLI ELETTORI AMMINISTRATIVI iscritti (1887) | | | NUMERO dei votanti nelle elezioni comunali (1887) |
|--------------------------------------------|----------------------------------------------------------------------------------------------------------------------------------------------------------------------|--------------------------------------------------------------------------------------------------------|-------------------------------------------------------------------------------|--------------------------|---------------------------------------------------------------|
| | | per pagamento di contribuzioni dirette (articolo 17 della legge 20 marzo 1865) | per titoli di capacità (articolo 18 della legge 20 marzo 1865) | Totale degli elettori | |
| Acqui | 108 368 | 14 055 | 1 238 | 15 293 | 8 388 |
| Alessandria | 155 204 | 16 825 | 1 965 | 18 790 | 10 242 |
| Asti | 172 038 | 25 702 | 1 979 | 27 681 | 15 029 |
| Casale Monferrato | 155 313 | 21 790 | 1 739 | 23 529 | 12 241 |
| Novi Ligure | 87 068 | 9 313 | 768 | 10 081 | 4 950 |
| Tortona | 68 450 | 8 186 | 856 | 9 042 | 3 659 |
| Alessandria | 746 441 | 95 871 | 8 545 | 104 416 | 54 509 |
| Ancona | 277 861 | 13 373 | 3 341 | 16 714 | 5 984 |
| Aquila degli Abruzzi | 126 489 | 9 193 | 733 | 9 926 | 4 712 |
| Avezzano | 112 286 | 6 851 | 237 | 7 088 | 3 608 |
| Cittaducale | 58 841 | 4 154 | 143 | 4 297 | 1 666 |
| Solmona | 94 861 | 5 883 | 365 | 6 248 | 3 494 |
| Aquila degli Abruzzi. | 392 477 | 26 081 | 1 478 | 27 559 | 13 480 |
| Arezzo | 242 785 | 11 767 | 1 072 | 12 839 | 5 623 |
| Ascoli Piceno | 103 099 | 6 186 | 652 | 6 838 | 3 447 |
| Fermo | 112 296 | 7 063 | 743 | 7 806 | 3 664 |
| Ascoli Piceno | 215 395 | 13 249 | 1 395 | 14 644 | 7 111 |
| Ariano di Puglia | 92 010 | 6 907 | 271 | 7 178 | 3 570 |
| Avellino | 183 821 | 13 185 | 600 | 13 785 | 8 354 |
| Sant'Angelo de' Lombardi | 121 942 | 7 476 | 297 | 7 773 | 4 502 |
| Avellino | 397 773 | 27 568 | 1 168 | 28 736 | 16 426 |

COMPOSIZIONE DEL CORPO ELETTORALE AMMINISTRATIVO, *secondo le liste definitivamente approvate per l'anno 1887*, E NUMERO DEI VOTANTI NELLE ELEZIONI COMUNALI AVVENUTE NELLO STESSO ANNO.

Segue B. — Per circondari (o distretti) e per provincie.

| CIRCONDARI (o distretti) E PROVINCIE | POPOLAZIONE residente secondo il censimento del 31 dicembre 1881 (tenuto conto delle varia- zioni di territorio avvenute negli anni 1882-86) | NUMERO DEGLI ELETTORI AMMINISTRATIVI iscritti (1887) | | | NUMERO dei votanti nelle elezioni comunali (1887) |
|------------------------------------------------|----------------------------------------------------------------------------------------------------------------------------------------------------------------------|--------------------------------------------------------------------------------------------------------|-------------------------------------------------------------------------------|--------------------------|---------------------------------------------------------------|
| | | per pagamento di contribuzioni dirette (articolo 17 della legge 20 marzo 1865) | per titoli di capacità (articolo 18 della legge 20 marzo 1865) | Totale degli elettori | |
| Altamura | 103 054 | 3 750 | 267 | 4 017 | 2 420 |
| Bari delle Puglie | 313 893 | 13 082 | 1 994 | 15 076 | 8 021 |
| Barletta | 266 549 | 7 781 | 1 570 | 9 351 | 4 037 |
| Bari delle Puglie | 683 496 | 24 613 | 3 831 | 28 444 | 14 478 |
| Agordo | 26 801 | 2 658 | 46 | 2 704 | 817 |
| Auronzo | 21 406 | 1 253 | 107 | 1 360 | 559 |
| Belluno | 49 980 | 3 256 | 620 | 3 876 | 1 386 |
| Feltre | 41 833 | 2 160 | 147 | 2 307 | 1 050 |
| Fonzaso | 19 785 | 1 073 | 49 | 1 122 | 454 |
| Longarone | 13 095 | 1 199 | 31 | 1 230 | 451 |
| Pieve di Cadore | 22 519 | 2 634 | 54 | 2 688 | 712 |
| Belluno | 195 419 | 14 233 | 1 054 | 15 287 | 5 429 |
| Benevento | 104 559 | 8 730 | 397 | 9 127 | 5 367 |
| Cerreto Sannita | 76 288 | 5 535 | 311 | 5 846 | 3 843 |
| San Bartolommeo in Galdo | 59 214 | 2 321 | 182 | 2 503 | 1 557 |
| Benevento | 240 061 | 16 586 | 890 | 17 476 | 10 767 |
| Bergamo | 233 132 | 24 523 | 424 | 24 947 | 10 934 |
| Clusone | 59 437 | 7 946 | 117 | 8 063 | 2 503 |
| Treviglio | 111 471 | 6 665 | 585 | 7 250 | 3 315 |
| Bergamo | 404 040 | 39 134 | 1 126 | 40 260 | 16 752 |
| Bologna | 339 952 | 19 064 | 2 452 | 21 516 | 6 226 |
| Imola | 74 455 | 3 416 | 227 | 3 643 | 1 693 |
| Vergato | 54 224 | 3 811 | 67 | 3 878 | 1 361 |
| Bologna | 468 631 | 26 291 | 2 746 | 29 037 | 9 280 |

COMPOSIZIONE DEL CORPO ELETTORALE AMMINISTRATIVO, *secondo le liste definitivamente approvate per l'anno 1887*, E NUMERO DEI VOTANTI NELLE ELEZIONI COMUNALI AVVENUTE NELLO STESSO ANNO.

Segue B. — Per circondari (o distretti) e per provincie.

| CIRCONDARI (o distretti) E PROVINCIE | POPOLAZIONE residente secondo il censimento del 31 dicembre 1881 (tenuto conto delle varia- zioni di territorio avvenute negli anni 1882-86) | NUMERO DEGLI ELETTORI AMMINISTRATIVI iscritti (1887) | | | NUMERO dei votanti nelle elezioni comunali (1887) |
|--------------------------------------------|----------------------------------------------------------------------------------------------------------------------------------------------------------------------|--------------------------------------------------------------------------------------------------------|-------------------------------------------------------------------------------|--------------------------|---------------------------------------------------------------|
| | | per pagamento di contribuzioni dirette (articolo 17 della legge 20 marzo 1865) | per titoli di capacità (articolo 18 della legge 20 marzo 1865) | Totale degli elettori | |
| Breno. | 61 931 | 8 724 | 100 | 8 824 | 4 011 |
| Brescia | 220 854 | 16 485 | 1 175 | 17 660 | 7 195 |
| Chiari. | 74 507 | 5 286 | 469 | 5 755 | 2 032 |
| Salò | 61 214 | 8 010 | 262 | 8 272 | 2 993 |
| Verolanuova | 56 961 | 3 979 | 185 | 4 164 | 1 894 |
| Brescia. | 475 467 | 42 484 | 2 191 | 44 675 | 18 125 |
| Cagliari. | 153 178 | 8 667 | 1 140 | 9 807 | 5 139 |
| Iglesias | 74 632 | 2 765 | 284 | 3 049 | 1 871 |
| Lanusei | 65 241 | 3 825 | 246 | 4 071 | 2 205 |
| Oristano | 126 921 | 7 716 | 489 | 8 205 | 3 709 |
| Cagliari | 419 972 | 22 973 | 2 159 | 25 132 | 12 924 |
| Caltanissetta | 109 795 | 4 992 | 525 | 5 517 | 3 595 |
| Piazza Armerina. | 94 186 | 3 114 | 322 | 3 436 | 1 835 |
| Terranova di Sicilia | 60 327 | 1 869 | 229 | 2 098 | 1 534 |
| Caltanissetta. | 264 308 | 9 975 | 1 076 | 11 051 | 6 964 |
| Campobasso. | 130 131 | 6 630 | 1 223 | 7 853 | 4 597 |
| Isernia | 140 897 | 7 933 | 757 | 8 690 | 4 820 |
| Larino | 106 667 | 4 470 | 917 | 5 387 | 3 270 |
| Campobasso | 377 695 | 19 033 | 2 897 | 21 930 | 12 687 |
| Caserta | 286 265 | 16 597 | 1 493 | 18 090 | 9 297 |
| Gaeta. | 144 708 | 8 532 | 466 | 8 998 | 4 340 |
| Nola | 95 314 | 5 583 | 545 | 6 128 | 3 374 |
| Piedimonte d'Alife. | 52 462 | 2 889 | 192 | 3 081 | 1 561 |
| Sora | 146 786 | 7 483 | 567 | 8 050 | 4 911 |
| Caserta. | 725 535 | 41 084 | 3 263 | 44 347 | 23 483 |

COMPOSIZIONE DEL CORPO ELETTORALE AMMINISTRATIVO, secondo le liste definitivamente approvate per l'anno 1887, e NUMERO DEI VOTANTI NELLE ELEZIONI COMUNALI AVVENUTE NELLO STESSO ANNO.

Segue B. — Per circondari (o distretti) e per provincie.

| CIRCONDARI (o distretti) E PROVINCIE | POPOLAZIONE residente secondo il censimento del 31 dicembre 1881 (tenuto conto delle varia- zioni di territorio avvenute negli anni 1882-86) | NUMERO DEGLI ELETTORI AMMINISTRATIVI iscritti (1887) | | | NUMERO dei votanti nelle elezioni comunali (1887) |
|--------------------------------------------|----------------------------------------------------------------------------------------------------------------------------------------------------------------------|--------------------------------------------------------------------------------------------------------|-------------------------------------------------------------------------------|--------------------------|---------------------------------------------------------------|
| | | per pagamento di contribuzioni dirette (articolo 17 della legge 20 marzo 1865) | per titoli di capacità (articolo 18 della legge 20 marzo 1865) | Totale degli elettori | |
| Acireale. | 130 892 | 4 785 | 655 | 5 440 | 2 141 |
| Caltagirone | 108 051 | 3 212 | 512 | 3 724 | 2 234 |
| Catania | 230 323 | 6 667 | 1 966 | 8 633 | 3 872 |
| Nicosia | 94 920 | 2 789 | 374 | 3 163 | 1 441 |
| Catania | 564 186 | 17 453 | 3 507 | 20 960 | 9 688 |
| Catanzaro | 137 761 | 9 136 | 374 | 9 510 | 5 445 |
| Cotrone | 67 042 | 3 576 | 177 | 3 753 | 2 327 |
| Monteleone di Calabria. | 125 717 | 8 888 | 360 | 9 248 | 4 472 |
| Nicastro | 101 544 | 6 390 | 223 | 6 613 | 4 226 |
| Catanzaro | 432 064 | 27 990 | 1 134 | 29 124 | 16 470 |
| Chieti | 117 898 | 5 567 | 998 | 6 565 | 3 756 |
| Lanciano | 117 400 | 5 584 | 540 | 6 124 | 3 131 |
| Vasto | 118 401 | 5 381 | 455 | 5 836 | 3 104 |
| Chieti | 353 699 | 16 532 | 1 993 | 18 525 | 9 991 |
| Como | 253 369 | 26 372 | 1 020 | 27 392 | 10 663 |
| Lecco | 130 926 | 13 753 | 705 | 14 458 | 5 030 |
| Varese | 152 346 | 20 866 | 269 | 21 135 | 8 619 |
| Como | 536 641 | 60 991 | 1 994 | 62 985 | 24 312 |
| Castrovillari | 123 261 | 5 457 | 1 226 | 6 683 | 4 234 |
| Cosenza | 187 319 | 9 828 | 1 753 | 11 581 | 5 688 |
| Paola | 99 070 | 3 602 | 513 | 4 115 | 2 139 |
| Rossano | 64 557 | 2 388 | 414 | 2 802 | 1 721 |
| Cosenza | 474 207 | 21 275 | 3 906 | 25 181 | 13 782 |

COMPOSIZIONE DEL CORPO ELETTORALE AMMINISTRATIVO, *secondo le liste definitivamente approvate per l'anno 1887*, E NUMERO DEI VOTANTI NELLE ELEZIONI COMUNALI AVVENUTE NELLO STESSO ANNO.

Segue B. — Per circondari (o distretti) e per provincie.

| CIRCONDARI (o distretti) E PROVINCIE | POPOLAZIONE residente secondo il censimento del 31 dicembre 1881 (tenuto conto delle varia- zioni di territorio avvenute negli anni 1882-86) | NUMERO DEGLI ELETTORI AMMINISTRATIVI iscritti (1887) | | | NUMERO dei votanti nelle elezioni comunali (1887) |
|------------------------------------------------|----------------------------------------------------------------------------------------------------------------------------------------------------------------------|--------------------------------------------------------------------------------------------------------|-------------------------------------------------------------------------------|--------------------------|---------------------------------------------------------------|
| | | per pagamento di contribuzioni dirette (articolo 17 della legge 20 marzo 1865) | per titoli di capacità (articolo 18 della legge 20 marzo 1865) | Totale degli elettori | |
| Casalmaggiore | 42 925 | 3 432 | 211 | 3 643 | 1 560 |
| Crema | 85 607 | 6 328 | 366 | 6 694 | 2 782 |
| Cremona | 175 975 | 11 438 | 768 | 12 206 | 4 072 |
| Cremona | 304 507 | 21 198 | 1 345 | 22 543 | 8 414 |
| Alba | 136 663 | 19 148 | 742 | 19 890 | 11 301 |
| Cuneo | 201 506 | 16 549 | 1 388 | 17 937 | 6 484 |
| Mondovì | 159 970 | 19 791 | 1 299 | 21 090 | 8 416 |
| Saluzzo | 166 277 | 14 881 | 735 | 15 616 | 5 243 |
| Cuneo | 664 416 | 70 369 | 4 164 | 74 533 | 31 444 |
| Cento | 38 098 | 1 382 | 280 | 1 662 | 1 041 |
| Comacchio | 34 119 | 1 541 | 127 | 1 668 | 930 |
| Ferrara | 157 927 | 5 166 | 733 | 5 899 | 2 627 |
| Ferrara | 230 144 | 8 089 | 1 140 | 9 229 | 4 598 |
| Firenze | 524 864 | 21 027 | 8 011 | 29 038 | 9 459 |
| Pistoja | 111 861 | 7 716 | 261 | 7 977 | 4 536 |
| Rocca San Casciano | 48 155 | 2 163 | 91 | 2 254 | 866 |
| San Miniato | 115 792 | 6 334 | 371 | 6 705 | 3 160 |
| Firenze | 800 672 | 37 240 | 8 734 | 45 974 | 18 021 |
| Bovino | 52 327 | 3 777 | 243 | 4 020 | 2 124 |
| Foggia | 162 033 | 7 179 | 1 111 | 8 290 | 4 756 |
| San Severo | 136 875 | 6 479 | 592 | 7 071 | 3 639 |
| Foggia | 351 235 | 17 435 | 1 946 | 19 381 | 10 519 |

COMPOSIZIONE DEL CORPO ELETTORALE AMMINISTRATIVO, *secondo le liste definitivamente approvate per l'anno 1887*, E NUMERO DEI VOTANTI NELLE ELEZIONI COMUNALI AVVENUTE NELLO STESSO ANNO.

segue B. — *Per circondari (o distretti) e per provincie.*

| CIRCONDARI (o distretti) E PROVINCIE | POPOLAZIONE residente secondo il censimento del 31 dicembre 1881 (tenuto conto delle varia- zioni di territorio avvenute negli anni 1882-86) | NUMERO DEGLI ELETTORI AMMINISTRATIVI iscritti (1887) | | | NUMERO dei votanti nelle elezioni comunali (1887) |
|------------------------------------------------|----------------------------------------------------------------------------------------------------------------------------------------------------------------------|--------------------------------------------------------------------------------------------------------|-------------------------------------------------------------------------------|--------------------------|---------------------------------------------------------------|
| | | per pagamento di contribuzioni dirette (articolo 17 della legge 20 marzo 1865) | per titoli di capacità (articolo 18 della legge 20 marzo 1865) | Totale degli elettori | |
| Cesena | 89 919 | 3 693 | 288 | 3 981 | 1 067 |
| Forlì | 74 359 | 2 566 | 616 | 3 182 | 954 |
| Rimini | 90 456 | 4 227 | 487 | 4 714 | 1 902 |
| Forlì | 254 734 | 10 486 | 1 391 | 11 877 | 3 923 |
| Albenga | 61 271 | 8 121 | 754 | 8 875 | 2 800 |
| Chiavari | 120 603 | 7 646 | 430 | 8 076 | 2 899 |
| Genova | 396 559 | 24 921 | 3 685 | 28 606 | 8 246 |
| Savona | 99 392 | 9 426 | 757 | 10 183 | 4 439 |
| Spezia | 109 390 | 8 051 | 827 | 8 878 | 2 759 |
| Genova | 787 215 | 58 165 | 6 453 | 64 618 | 21 143 |
| Bivona | 64 007 | 3 558 | 161 | 3 719 | 2 214 |
| Girgenti | 189 556 | 7 078 | 961 | 8 039 | 4 722 |
| Sciacca | 59 543 | 2 673 | 235 | 2 908 | 1 774 |
| Girgenti | 313 106 | 13 309 | 1 357 | 14 666 | 8 710 |
| Grosseto | 104 312 | 6 869 | 686 | 7 555 | 3 197 |
| Brindisi | 123 573 | 5 770 | 449 | 6 219 | 2 881 |
| Gallipoli | 134 331 | 8 644 | 313 | 8 957 | 4 826 |
| Lecce | 142 879 | 9 311 | 769 | 10 080 | 4 887 |
| Taranto | 152 803 | 7 678 | 510 | 8 188 | 3 837 |
| Lecce | 553 586 | 31 403 | 2 041 | 33 444 | 16 431 |
| Livorno | 96 937 | 4 385 | 1 403 | 5 788 | 2 937 |
| Portoferraio | 24 213 | 2 115 | 324 | 2 439 | 1 133 |
| Livorno | 121 150 | 6 500 | 1 727 | 8 227 | 4 070 |

COMPOSIZIONE DEL CORPO ELETTORALE AMMINISTRATIVO, secondo le liste definitivamente approvate per l'anno 1887, e NUMERO DEI VOTANTI NELLE ELEZIONI COMUNALI AVVENUTE NELLO STESSO ANNO.

Segue B. — Per circondari (o distretti) e per provincie.

| CIRCONDARI (o distretti) E PROVINCIE | POPOLAZIONE residente secondo il censimento del 31 dicembre 1881 (tenuto conto delle varia- zioni di territorio avvenute negli anni 1882-86) | NUMERO DEGLI ELETTORI AMMINISTRATIVI iscritti (1887) | | | NUMERO dei votanti nelle elezioni comunali (1887) |
|------------------------------------------------|----------------------------------------------------------------------------------------------------------------------------------------------------------------------|--------------------------------------------------------------------------------------------------------|-------------------------------------------------------------------------------|--------------------------|---------------------------------------------------------------|
| | | per pagamento di contribuzioni dirette (articolo 17 della legge 20 marzo 1865) | per titoli di capacità (articolo 18 della legge 20 marzo 1865) | Totale degli elettori | |
| Lucca | 301 474 | 18 313 | 1 747 | 20 060 | 8 329 |
| Camerino | 51 947 | 3 763 | 360 | 4 123 | 1 232 |
| Macerata | 198 421 | 9 154 | 1 129 | 10 283 | 4 096 |
| Macerata | 250 368 | 12 917 | 1 489 | 14 406 | 5 328 |
| Asola | 16 764 | 1 151 | 97 | 1 248 | 442 |
| Bozzolo | 28 900 | 1 617 | 194 | 1 811 | 666 |
| Canneto sull'Oglio | 11 731 | 925 | 68 | 993 | 381 |
| Castiglione delle Stiviere | 13 897 | 906 | 77 | 983 | 379 |
| Gonzaga | 41 378 | 2 428 | 116 | 2 544 | 1 137 |
| Mantova | 84 503 | 4 395 | 729 | 5 124 | 1 475 |
| Ostiglia | 14 980 | 861 | 64 | 925 | 498 |
| Revere | 24 003 | 1 710 | 109 | 1 819 | 1 048 |
| Sermide | 19 706 | 1 115 | 78 | 1 193 | 542 |
| Viadana | 30 716 | 1 576 | 249 | 1 825 | 620 |
| Volta Mantovana | 13 733 | 823 | 29 | 852 | 386 |
| Mantova | 300 311 | 17 507 | 1 810 | 19 317 | 7 574 |
| Castelnuovo di Garfagnana | 43 236 | 3 857 | 217 | 4 074 | 1 910 |
| Massa e Carrara | 100 038 | 4 999 | 662 | 5 661 | 3 123 |
| Pontremoli | 37 733 | 1 513 | 279 | 1 792 | 781 |
| Massa e Carrara | 181 007 | 10 369 | 1 158 | 11 527 | 5 814 |
| Castroreale | 94 621 | 5 253 | 312 | 5 565 | 2 322 |
| Messina | 220 214 | 7 215 | 1 277 | 8 492 | 4 054 |
| Mistretta | 55 256 | 2 348 | 253 | 2 601 | 1 218 |
| Patti | 97 142 | 4 360 | 240 | 4 600 | 2 323 |
| Messina | 467 233 | 19 176 | 2 082 | 21 258 | 9 917 |

COMPOSIZIONE DEL CORPO ELETTORALE AMMINISTRATIVO, *secondo le liste definitivamente approvate per l'anno 1887*, E NUMERO DEI VOTANTI NELLE ELEZIONI COMUNALI AVVENUTE NELLO STESSO ANNO.

Segue B. — *Per circondari (o distretti) e per provincie.*

| CIRCONDARI (o distretti) E PROVINCIE | POPOLAZIONE residente secondo il censimento del 31 dicembre 1881 (tenuto conto delle varia- zioni di territorio avvenute negli anni 1882-86) | NUMERO DEGLI ELETTORI AMMINISTRATIVI iscritti (1887) | | | NUMERO dei votanti nelle elezioni comunali (1887) |
|------------------------------------------------|----------------------------------------------------------------------------------------------------------------------------------------------------------------------|--------------------------------------------------------------------------------------------------------|-------------------------------------------------------------------------------|--------------------------|---------------------------------------------------------------|
| | | per pagamento di contribuzioni dirette (articolo 17 della legge 20 marzo 1865) | per titoli di capacità (articolo 18 della legge 20 marzo 1865) | Totale degli elettori | |
| Abbiategrasso | 106 894 | 5 173 | 182 | 5 355 | 2 195 |
| Gallarate | 162 593 | 11 313 | 707 | 12 020 | 4 236 |
| Lodi | 175 415 | 8 986 | 464 | 9 450 | 3 260 |
| Milano | 491 183 | 26 089 | 6 483 | 32 572 | 7 443 |
| Monza | 189 468 | 12 517 | 344 | 12 861 | 5 419 |
| Milano | 1 125 553 | 64 078 | 8 180 | 72 258 | 22 553 |
| Mirandola | 68 374 | 3 215 | 378 | 3 593 | 981 |
| Modena | 147 188 | 5 711 | 2 359 | 8 070 | 2 966 |
| Pavullo nel Frignano | 73 685 | 3 716 | 220 | 3 936 | 1 601 |
| Modena | 289 247 | 12 642 | 2 957 | 15 599 | 5 548 |
| Casoria | 139 197 | 6 687 | 441 | 7 128 | 4 600 |
| Castellammare di Stabia | 178 394 | 10 328 | 1 569 | 11 897 | 7 072 |
| Napoli | 597 048 | 25 713 | 10 238 | 35 951 | 14 668 |
| Pozzuoli | 77 759 | 3 811 | 528 | 4 339 | 2 380 |
| Napoli | 992 398 | 46 539 | 12 776 | 59 315 | 28 720 |
| Biella | 162 336 | 22 472 | 886 | 23 358 | 9 453 |
| Domodossola | 38 220 | 4 896 | 186 | 5 082 | 2 043 |
| Novara | 232 518 | 21 518 | 992 | 22 510 | 10 861 |
| Pallanza | 75 089 | 11 741 | 324 | 12 065 | 5 023 |
| Varallo | 36 663 | 5 172 | 245 | 5 417 | 1 935 |
| Vercelli | 159 407 | 14 563 | 1 225 | 15 788 | 7 801 |
| Novara | 704 233 | 80 362 | 3 858 | 84 220 | 37 116 |

COMPOSIZIONE DEL CORPO ELETTORALE AMMINISTRATIVO, *secondo le liste definitivamente approvate per l'anno 1887*, E NUMERO DEI VOTANTI NELLE ELEZIONI COMUNALI AVVENUTE NELLO STESSO ANNO.

Segue B. — Per circondari (o distretti) e per provincie.

| CIRCONDARI (o distretti) E PROVINCIE | POPOLAZIONE residente secondo il censimento del 31 dicembre 1881 (tenuto conto delle varia- zioni di territorio avvenute negli anni 1882-86) | NUMERO DEGLI ELETTORI AMMINISTRATIVI iscritti (1887) | | | NUMERO dei votanti nelle elezioni comunal (1887) |
|------------------------------------------------|----------------------------------------------------------------------------------------------------------------------------------------------------------------------|--------------------------------------------------------------------------------------------------------|-------------------------------------------------------------------------------|--------------------------|--------------------------------------------------------------|
| | | per pagamento di contribuzioni dirette (articolo 17 della legge 20 marzo 1865) | per titoli di capacità (articolo 18 della legge 20 marzo 1865) | Totale degli elettori | |
| Campo San Piero | 41 715 | 2 030 | 72 | 2 102 | 777 |
| Cittadella | 35 843 | 1 984 | 58 | 2 042 | 708 |
| Conselve | 27 681 | 1 062 | 65 | 1 127 | 356 |
| Este. | 46 737 | 2 507 | 205 | 2 712 | 1 194 |
| Monselice | 33 732 | 1 532 | 76 | 1 608 | 552 |
| Montagnana. | 35 686 | 2 224 | 75 | 2 299 | 866 |
| Padova | 140 331 | 5 746 | 1 370 | 7 116 | 2 725 |
| Piove di Sacco. | 35 696 | 1 484 | 90 | 1 574 | 466 |
| Padova. | 397 421 | 18 569 | 2 011 | 20 580 | 7 644 |
| Cefalù. | 94 993 | 3 693 | 249 | 3 942 | 1 760 |
| Corleone | 59 837 | 3 060 | 222 | 3 282 | 2 079 |
| Palermo. | 425 055 | 17 136 | 3 136 | 20 272 | 7 788 |
| Termini Imerese. | 118 737 | 7 618 | 494 | 8 112 | 5 740 |
| Palermo | 698 622 | 31 507 | 4 101 | 35 608 | 17 367 |
| Borgo San Donnino | 81 022 | 4 366 | 300 | 4 666 | 2 020 |
| Borgotaro. | 37 351 | 1 942 | 72 | 2 014 | 634 |
| Parma | 155 920 | 9 219 | 1 125 | 10 344 | 2 392 |
| Parma | 277 293 | 15 527 | 1 497 | 17 024 | 5 046 |
| Bobbio | 39 893 | 3 805 | 265 | 4 070 | 1 432 |
| Mortara. | 157 890 | 11 295 | 1 026 | 12 321 | 5 230 |
| Pavia. | 154 941 | 9 708 | 1 780 | 11 488 | 4 428 |
| Voghera. | 125 894 | 14 235 | 729 | 14 964 | 7 714 |
| Pavia. | 478 618 | 39 043 | 3 800 | 42 843 | 18 804 |

COMPOSIZIONE DEL CORPO ELETTORALE AMMINISTRATIVO, *secondo le liste definitive-
mente approvate per l'anno 1887*, E NUMERO DEI VOTANTI NELLE ELEZIONI CO-
MUNALI AVVENUTE NELLO STESSO ANNO.

Segue B. — *Per circondari (o distretti) e per provincie.*

| CIRCONDARI (o distretti) E PROVINCIE | POPOLAZIONE residente secondo il censimento del 31 dicembre 1881 (tenuto conto delle varia- zioni di territorio avvenute negli anni 1882-86) | NUMERO DEGLI ELETTORI AMMINISTRATIVI iscritti (1887) | | | NUMERO dei votanti nelle elezioni comunali (1887) |
|------------------------------------------------|----------------------------------------------------------------------------------------------------------------------------------------------------------------------|--------------------------------------------------------------------------------------------------------|-------------------------------------------------------------------------------|--------------------------|---------------------------------------------------------------|
| | | per pagamento di contribuzioni dirette (articolo 17 della legge 20 marzo 1865) | per titoli di capacità (articolo 18 della legge 20 marzo 1865) | Totale degli elettori | |
| Foligno | 68 510 | 3 627 | 220 | 3 847 | 1 341 |
| Orvieto | 48 841 | 2 641 | 112 | 2 753 | 766 |
| Perugia | 224 891 | 8 259 | 1 316 | 9 575 | 2 341 |
| Rieti | 87 878 | 7 042 | 343 | 7 385 | 3 655 |
| Spoleto | 77 152 | 5 648 | 184 | 5 832 | 1 659 |
| Terni | 74 178 | 3 955 | 598 | 4 553 | 2 304 |
| Perugia | 581 450 | 31 172 | 2 773 | 33 945 | 12 066 |
| Pesaro | 108 873 | 5 417 | 713 | 6 130 | 1 844 |
| Urbino | 119 969 | 6 700 | 470 | 7 170 | 2 928 |
| Pesaro e Urbino. . . | 228 842 | 12 117 | 1 183 | 13 300 | 4 772 |
| Fiorenzuola d'Arda | 66 714 | 3 239 | 221 | 3 460 | 1 313 |
| Piacenza | 167 889 | 7 705 | 1 165 | 8 870 | 3 324 |
| Piacenza | 234 603 | 10 944 | 1 386 | 12 330 | 4 637 |
| Pisa | 222 476 | 12 402 | 2 518 | 14 920 | 4 661 |
| Volterra. | 61 587 | 3 747 | 234 | 3 981 | 1 761 |
| Pisa | 284 063 | 16 149 | 2 752 | 18 901 | 6 422 |
| Porto Maurizio. | 62 316 | 11 552 | 805 | 12 357 | 4 260 |
| San Remo. | 76 621 | 7 949 | 783 | 8 732 | 4 646 |
| Porto Maurizio. . . . | 138 937 | 19 501 | 1 588 | 21 089 | 8 906 |

COMPOSIZIONE DEL CORPO ELETTORALE AMMINISTRATIVO, secondo le liste definitivamente approvate per l'anno 1887, E NUMERO DEI VOTANTI NELLE ELEZIONI COMUNALI AVVENUTE NELLO STESSO ANNO.

Segue B. — Per circondari (o distretti) e per provincie.

| CIRCONDARI (o distretti) E PROVINCIE | POPOLAZIONE residente secondo il censimento del 31 dicembre 1881 (tenuto conto delle varia- zioni di territorio avvenute negli anni 1882-86) | NUMERO DEGLI ELETTORI AMMINISTRATIVI iscritti (1887) | | | NUMERO dei votanti nelle elezioni comunali (1887) |
|------------------------------------------------|----------------------------------------------------------------------------------------------------------------------------------------------------------------------|---------------------------------------------------------------------------------------------------------|-------------------------------------------------------------------------------|--------------------------|---------------------------------------------------------------|
| | | per pagamento di contribuzioni dirette (articolo 17 della legge 20 marzo 1865). | per titoli di capacità (articolo 18 della legge 20 marzo 1865) | Totale degli elettori | |
| Lagonegro | 123 658 | 5 237 | 862 | 6 099 | 3 095 |
| Matera | 111 057 | 4 493 | 643 | 5 136 | 2 569 |
| Melfi | 110 247 | 4 881 | 487 | 5 368 | 2 980 |
| Potenza | 194 296 | 7 460 | 1 341 | 8 801 | 4 065 |
| Potenza | 539 258 | 22 071 | 3 333 | 25 404 | 12 709 |
| | | | | | |
| Faenza | 68 127 | 2 874 | 393 | 3 267 | 1 271 |
| Lugo | 67 315 | 3 064 | 208 | 3 272 | 1 207 |
| Ravenna | 83 766 | 2 672 | 525 | 3 197 | 726 |
| Ravenna | 219 208 | 8 610 | 1 126 | 9 736 | 3 204 |
| | | | | | |
| Gerace | 118 964 | 5 235 | 270 | 5 505 | 2 875 |
| Palmi | 120 774 | 6 657 | 417 | 7 074 | 4 268 |
| Reggio di Calabria | 135 790 | 7 676 | 714 | 8 390 | 3 719 |
| Reggio di Calabria | 375 528 | 19 568 | 1 401 | 20 969 | 10 862 |
| | | | | | |
| Guastalla | 64 260 | 2 984 | 254 | 3 238 | 1 300 |
| Reggio nell'Emilia | 189 226 | 9 033 | 1 345 | 10 378 | 3 872 |
| Reggio nell'Emilia | 253 486 | 12 017 | 1 599 | 13 616 | 5 172 |
| | | | | | |
| Civitavecchia | 25 373 | 1 558 | 247 | 1 805 | 890 |
| Frosinone | 153 629 | 7 651 | 630 | 8 281 | 5 199 |
| Roma | 458 275 | 34 548 | 12 003 | 46 551 | 24 144 |
| Velletri | 70 002 | 4 126 | 381 | 4 507 | 2 436 |
| Viterbo | 157 572 | 10 796 | 639 | 11 435 | 5 949 |
| Roma | 864 851 | 58 679 | 13 900 | 72 579 | 38 618 |

COMPOSIZIONE DEL CORPO ELETTORALE AMMINISTRATIVO, *secondo le liste definitivamente approvate per l'anno 1887*, E NUMERO DEI VOTANTI NELLE ELEZIONI COMUNALI AVVENUTE NELLO STESSO ANNO.

Segue B. — Per circondari (o distretti) e per provincie.

| CIRCONDARI (o distretti) E PROVINCIE | POPOLAZIONE residente secondo il censimento del 31 dicembre 1881 (tenuto conto delle varia- zioni di territorio avvenute negli anni 1882-86) | NUMERO DEGLI ELETTORI AMMINISTRATIVI iscritti (1887) | | | NUMERO dei votanti nelle elezioni comunali (1887) |
|------------------------------------------------|----------------------------------------------------------------------------------------------------------------------------------------------------------------------|--------------------------------------------------------------------------------------------------------|-------------------------------------------------------------------------------|------------------------------|---------------------------------------------------------------|
| | | per pagamento di contribuzioni dirette (articolo 17 della legge 20 marzo 1865) | per titoli di capacità (articolo 18 della legge 20 marzo 1865) | Totale degli elettori | |
| Adria | 43 997 | 1 866 | 119 | 1 985 | 972 |
| Ariano Polesine | 19 018 | 817 | 57 | 874 | 296 |
| Badia Polesine | 24 047 | 1 730 | 69 | 1 799 | 575 |
| Lendinara | 22 863 | 1 376 | 84 | 1 460 | 419 |
| Massa Superiore | 23 389 | 1 614 | 53 | 1 667 | 647 |
| Occhiobello | 24 258 | 1 767 | 43 | 1 810 | 802 |
| Polesella | 18 574 | 1 372 | 41 | 1 413 | 549 |
| Rovigo | 42 428 | 2 459 | 470 | 2 929 | 1 163 |
| Rovigo. | 218 574 | 13 001 | 936 | 13 937 | 5 423 |
| Campagna | 105 793 | 6 520 | 391 | 6 911 | 3 801 |
| Sala Consilina | 88 644 | 4 971 | 332 | 5 303 | 2 886 |
| Salerno | 271 598 | 15 242 | 1 276 | 16 518 | 8 438 |
| Vallo della Lucania | 107 658 | 6 972 | 355 | 7 327 | 2 643 |
| Salerno. | 573 693 | 33 705 | 2 354 | 36 059 | 17 768 |
| Alghero | 43 651 | 2 478 | 309 | 2 787 | 1 616 |
| Nuoro | 60 710 | 3 207 | 271 | 3 478 | 1 968 |
| Ozieri | 41 269 | 2 362 | 227 | 2 589 | 1 381 |
| Sassari | 86 951 | 4 105 | 1 397 | 5 502 | 2 278 |
| Tempio Pausania | 27 897 | 1 414 | 220 | 1 634 | 782 |
| Sassari. | 260 478 | 13 566 | 2 424 | 15 990 | 8 025 |
| Montepulciano | 68 842 | 3 550 | 212 | 3 762 | 1 516 |
| Siena | 138 171 | 7 402 | 641 | 8 043 | 2 541 |
| Siena. | 207 013 | 10 952 | 853 | 11 805 | 4 057 |
| Modica | 171 216 | 6 100 | 659 | 6 759 | 3 821 |
| Noto | 70 688 | 3 321 | 411 | 3 732 | 1 573 |
| Siracusa | 99 068 | 4 374 | 484 | 4 858 | 2 113 |
| Siracusa. | 340 972 | 13 795 | 1 554 | 15 349 | 7 507 |

COMPOSIZIONE DEL CORPO ELETTORALE AMMINISTRATIVO, *secondo le liste definitive-
mente approvate per l'anno 1887*, E NUMERO DEI VOTANTI NELLE ELEZIONI CO-
MUNALI AVVENUTE NELLO STESSO ANNO.

Segue B. — Per circondari (o distretti) e per provincie.

| CIRCONDARI (o distretti) E PROVINCIE | POPOLAZIONE residente secondo il censimento del 31 dicembre 1881 (tenuto conto delle varia- zioni di territorio avvenute negli anni 1882-86) | NUMERO DEGLI ELETTORI AMMINISTRATIVI iscritti (1887) | | | NUMERO dei votanti nelle elezioni comunali (1887) |
|------------------------------------------------|----------------------------------------------------------------------------------------------------------------------------------------------------------------------|--------------------------------------------------------------------------------------------------------|-------------------------------------------------------------------------------|--------------------------|---------------------------------------------------------------|
| | | per pagamento di contribuzioni dirette (articolo 17 della legge 20 marzo 1865) | per titoli di capacità (articolo 18 della legge 20 marzo 1865) | Totale degli elettori | |
| Sondrio | 124 914 | 17 046 | 822 | 17 868 | 6 935 |
| Penne | 105 879 | 5 012 | 586 | 5 598 | 3 229 |
| Teramo | 153 216 | 6 386 | 587 | 6 973 | 2 981 |
| Teramo | 259 095 | 11 398 | 1 173 | 12 571 | 6 210 |
| Aosta | 85 007 | 11 314 | 334 | 11 648 | 5 937 |
| Ivrea | 184 967 | 23 335 | 1 326 | 24 661 | 11 791 |
| Pinerolo | 139 046 | 15 545 | 1 108 | 16 653 | 7 398 |
| Susa | 91 866 | 10 786 | 969 | 11 755 | 4 850 |
| Torino | 563 347 | 46 710 | 6 709 | 53 419 | 22 420 |
| Torino | 1 064 233 | 107 690 | 10 446 | 118 136 | 52 396 |
| Alcamo | 87 182 | 3 459 | 205 | 3 664 | 2 130 |
| Mazzara del Vallo | 77 768 | 3 153 | 373 | 3 526 | 1 799 |
| Trapani | 119 777 | 3 174 | 1 372 | 4 546 | 2 714 |
| Trapani | 284 727 | 9 786 | 1 950 | 11 736 | 6 643 |
| Asolo | 35 075 | 2 551 | 101 | 2 652 | 927 |
| Castelfranco Veneto | 34 250 | 1 374 | 79 | 1 453 | 343 |
| Conegliano | 47 877 | 3 492 | 180 | 3 672 | 1 633 |
| Montebelluna | 37 068 | 1 831 | 79 | 1 910 | 769 |
| Oderzo | 50 222 | 2 652 | 144 | 2 796 | 796 |
| Treviso | 106 707 | 4 608 | 502 | 5 110 | 1 522 |
| Valdobbiadene | 25 081 | 2 091 | 94 | 2 185 | 967 |
| Vittorio | 44 802 | 2 628 | 186 | 2 814 | 1 218 |
| Treviso | 381 082 | 21 227 | 1 365 | 22 592 | 8 175 |

COMPOSIZIONE DEL CORPO ELETTORALE AMMINISTRATIVO, secondo le liste definitive approvate per l'anno 1887, E NUMERO DEI VOTANTI NELLE ELEZIONI COMUNALI AVVENUTE NELLO STESSO ANNO.

Segue B. — Per circondari (o distretti) e per provincie.

| C I R C O N D A R I (o distretti) E PROVINCE | POPOLAZIONE residente secondo il censimento del 31 dicembre 1881 (tenuto conto delle varia- zioni di territorio avvenute negli anni 1882-86) | NUMERO DEGLI ELETTORI AMMINISTRATIVI iscritti (1887) | | | NUMERO dei votanti nelle elezioni comunali (1887) |
|--------------------------------------------------------|----------------------------------------------------------------------------------------------------------------------------------------------------------------------|--------------------------------------------------------------------------------------------------------|-------------------------------------------------------------------------------|--------------------------|---------------------------------------------------------------|
| | | per pagamento di contribuzioni dirette (articolo 17 della legge 20 marzo 1865) | per titoli di capacità (articolo 18 della legge 20 marzo 1865) | Totale degli elettori | |
| Ampezzo | 12 496 | 1 323 | 49 | 1 372 | 507 |
| Cividale del Friuli | 39 233 | 3 045 | 109 | 3 154 | 798 |
| Godroipo | 23 541 | 1 865 | 34 | 1 899 | 301 |
| Gemona. | 30 181 | 2 152 | 46 | 2 198 | 568 |
| Latisana | 17 913 | 1 238 | 59 | 1 297 | 527 |
| Maniago. | 26 174 | 3 111 | 77 | 3 188 | 905 |
| Moggio Udinese | 15 351 | 876 | 38 | 914 | 345 |
| Palmanova | 26 176 | 1 975 | 89 | 2 064 | 768 |
| Pordenone. | 62 268 | 4 150 | 189 | 4 339 | 1 931 |
| Sacile. | 21 119 | 1 313 | 82 | 1 395 | 728 |
| San Daniele del Friuli | 32 006 | 2 842 | 57 | 2 899 | 942 |
| San Pietro al Natisone | 15 621 | 940 | 30 | 970 | 350 |
| San Vito al Tagliamento | 30 170 | 2 048 | 72 | 2 120 | 846 |
| Spilimbergo. | 36 409 | 3 472 | 87 | 3 559 | 735 |
| Tarcento | 28 560 | 2 784 | 49 | 2 833 | 1 140 |
| Tolmezzo | 38 131 | 3 965 | 109 | 4 074 | 1 050 |
| Udine. | 73 210 | 5 434 | 269 | 5 703 | 1 081 |
| Udine | 528 559 | 42 533 | 1 445 | 43 978 | 13 522 |
| Chioggia | 56 397 | 1 386 | 190 | 1 576 | 847 |
| Dolo | 33 658 | 1 570 | 80 | 1 650 | 499 |
| Mestre. | 23 987 | 953 | 138 | 1 091 | 455 |
| Mirano | 28 805 | 1 278 | 75 | 1 353 | 528 |
| Portogruaro. | 38 122 | 2 060 | 96 | 2 156 | 1 006 |
| San Donà di Piave. | 32 893 | 1 260 | 71 | 1 331 | 794 |
| Venezia | 142 411 | 5 783 | 1 340 | 7 123 | 1 567 |
| Venezia | 356 273 | 14 290 | 1 990 | 16 280 | 5 696 |

COMPOSIZIONE DEL CORPO ELETTORALE AMMINISTRATIVO, *secondo le liste definitivamente approvate per l'anno 1887*, e NUMERO DEI VOTANTI NELLE ELEZIONI COMUNALI AVVENUTE NELLO STESSO ANNO.

Segue B. — Per circondari (o distretti) e per provincie.

| CIRCONDARI (o distretti) E PROVINCIE | POPOLAZIONE residente secondo il censimento del 31 dicembre 1881 (tenuto conto delle varia- zioni di territorio avvenute negli anni 1882-86) | NUMERO DEGLI ELETTORI AMMINISTRATIVI iscritti (1887) | | | NUMERO dei votanti nelle elezioni comunali (1887) |
|------------------------------------------------|----------------------------------------------------------------------------------------------------------------------------------------------------------------------|--------------------------------------------------------------------------------------------------------|-------------------------------------------------------------------------------|--------------------------|---------------------------------------------------------------|
| | | per pagamento di contribuzioni dirette (articolo 17 della legge 20 marzo 1865) | per titoli di capacità (articolo 18 della legge 20 marzo 1865) | Totale degli elettori | |
| Bardolino | 19 494 | 1 769 | 56 | 1 825 | 564 |
| Caprino Veronese | 13 739 | 1 600 | 31 | 1 631 | 643 |
| Cologna Veneta | 23 934 | 2 045 | 76 | 2 121 | 1 295 |
| Isola della Scala | 37 815 | 2 530 | 99 | 2 629 | 833 |
| Legnago | 42 307 | 2 464 | 137 | 2 601 | 1 174 |
| San Bonifacio | 35 793 | 2 991 | 120 | 3 111 | 1 252 |
| Sanguinetto | 22 961 | 1 547 | 60 | 1 607 | 849 |
| San Pietro in Cariano | 28 157 | 2 875 | 37 | 2 912 | 846 |
| Tregnago | 21 117 | 2 490 | 55 | 2 545 | 1 143 |
| Verona | 126 704 | 7 800 | 1 656 | 9 456 | 2 088 |
| Villafranca di Verona | 22 847 | 1 742 | 56 | 1 798 | 636 |
| Verona | 394 868 | 29 853 | 2 383 | 32 236 | 11 323 |
| Arzignano | 25 797 | 2 445 | 134 | 2 579 | 1 521 |
| Asiago | 25 137 | 1 452 | 95 | 1 547 | 854 |
| Barbarano | 17 933 | 1 741 | 74 | 1 815 | 783 |
| Bassano | 50 535 | 2 914 | 307 | 3 221 | 1 467 |
| Lonigo | 36 683 | 2 449 | 187 | 2 636 | 1 060 |
| Marostica | 36 198 | 3 131 | 132 | 3 263 | 1 704 |
| Schio | 53 027 | 3 788 | 100 | 3 888 | 1 617 |
| Thiene | 28 760 | 2 369 | 76 | 2 445 | 1 321 |
| Valdagno | 28 988 | 1 976 | 79 | 2 055 | 789 |
| Vicenza | 98 707 | 6 593 | 787 | 7 380 | 2 391 |
| Vicenza | 401 765 | 28 858 | 1 971 | 30 829 | 13 507 |

COMPOSIZIONE DEL CORPO ELETTORALE AMMINISTRATIVO, *secondo le liste definitivamente approvate per l'anno 1887*, E NUMERO DEI VOTANTI NELLE ELEZIONI COMUNALI AVVENUTE NELLO STESSO ANNO.

C. — Riassunto per provincie e compartimenti.

| PROVINCIE E COMPARTIMENTI | POPOLAZIONE residente secondo il censimento del 31 dicembre 1881 (tenuto conto delle varia- zioni di territorio avvenute negli anni 1882-86) | NUMERO DEGLI ELETTORI AMMINISTRATIVI iscritti (1887) | | | NUMERO dei votanti nelle elezioni comunali (1887) |
|------------------------------|----------------------------------------------------------------------------------------------------------------------------------------------------------------------|--------------------------------------------------------------------------------------------------------|-------------------------------------------------------------------------------|--------------------------|---------------------------------------------------------------|
| | | per pagamento di contribuzioni dirette (articolo 17 della legge 20 marzo 1865) | per titoli di capacità (articolo 18 della legge 20 marzo 1865) | Totale degli elettori | |
| Alessandria | 746 441 | 95 871 | 8 545 | 104 416 | 54 509 |
| Cuneo | 664 416 | 70 369 | 4 164 | 74 533 | 31 444 |
| Novara | 704 233 | 80 362 | 3 858 | 84 220 | 37 116 |
| Torino | 1 064 233 | 107 690 | 10 446 | 118 136 | 52 396 |
| Piemonte. | 3 179 323 | 354 292 | 27 013 | 381 305 | 175 465 |
| Genova | 787 215 | 58 165 | 6 453 | 64 618 | 21 143 |
| Porto Maurizio | 138 937 | 19 501 | 1 588 | 21 089 | 8 906 |
| Liguria. | 926 152 | 77 666 | 8 041 | 85 707 | 30 049 |
| Bergamo | 404 040 | 39 134 | 1 126 | 40 260 | 16 752 |
| Brescia | 475 467 | 42 484 | 2 191 | 44 675 | 18 125 |
| Como | 536 641 | 60 991 | 1 994 | 62 985 | 24 312 |
| Cremona | 304 507 | 21 198 | 1 345 | 22 543 | 8 414 |
| Mantova | 300 311 | 17 507 | 1 810 | 19 317 | 7 574 |
| Milano | 1 125 553 | 64 078 | 8 180 | 72 258 | 22 553 |
| Pavia | 478 618 | 39 043 | 3 800 | 42 843 | 18 804 |
| Sondrio | 124 914 | 17 046 | 822 | 17 868 | 6 935 |
| Lombardia. | 3 750 051 | 301 481 | 21 268 | 322 749 | 123 469 |
| Belluno | 195 419 | 14 233 | 1 054 | 15 287 | 5 429 |
| Padova | 397 421 | 18 569 | 2 011 | 20 580 | 7 644 |
| Rovigo | 218 574 | 13 001 | 936 | 13 937 | 5 423 |
| Treviso | 381 082 | 21 227 | 1 365 | 22 592 | 8 175 |
| Udine | 528 559 | 42 533 | 1 445 | 43 978 | 13 522 |
| Venezia | 356 273 | 14 290 | 1 990 | 16 280 | 5 696 |
| Verona | 394 868 | 29 853 | 2 383 | 32 236 | 11 323 |
| Vicenza | 401 765 | 28 858 | 1 971 | 30 829 | 13 507 |
| Veneto. | 2 873 961 | 182 564 | 13 155 | 195 719 | 70 719 |

COMPOSIZIONE DEL CORPO ELETTORALE AMMINISTRATIVO, *secondo le liste definitivamente approvate per l'anno 1887*, e NUMERO DEI VOTANTI NELLE ELEZIONI COMUNALI AVVENUTE NELLO STESSO ANNO.

segue C. — *Riassunto per provincie e compartimenti.*

| PROVINCIE E COMPARTIMENTI | POPOLAZIONE residente secondo il censimento del 31 dicembre 1881 (tenuto conto delle varia- zioni di territorio avvenute negli anni 1882-86) | NUMERO DEGLI ELETTORI AMMINISTRATIVI iscritti (1887) | | | NUMERO dei votanti nelle elezioni comunali (1887) |
|------------------------------|----------------------------------------------------------------------------------------------------------------------------------------------------------------------|--------------------------------------------------------------------------------------------------------|-------------------------------------------------------------------------------|--------------------------|---------------------------------------------------------------|
| | | per pagamento di contribuzioni dirette (articolo 17 della legge 20 marzo 1865) | per titoli di capacità (articolo 18 della legge 20 marzo 1865) | Totale degli elettori | |
| Bologna | 468 631 | 26 291 | 2 746 | 29 037 | 9 280 |
| Ferrara | 230 144 | 8 089 | 1 140 | 9 229 | 4 598 |
| Forlì | 254 734 | 10 486 | 1 391 | 11 877 | 3 923 |
| Modena | 289 247 | 12 642 | 2 957 | 15 599 | 5 548 |
| Parma | 277 293 | 15 527 | 1 497 | 17 024 | 5 046 |
| Piacenza | 234 603 | 10 944 | 1 386 | 12 330 | 4 637 |
| Ravenna | 219 208 | 8 610 | 1 126 | 9 736 | 3 204 |
| Reggio nell'Emilia | 253 486 | 12 017 | 1 599 | 13 616 | 5 172 |
| Emilia | 2 227 346 | 104 606 | 13 842 | 118 448 | 41 408 |
| Arezzo | 242 785 | 11 767 | 1 072 | 12 839 | 5 623 |
| Firenze | 800 672 | 37 240 | 8 734 | 45 974 | 18 021 |
| Grosseto | 104 312 | 6 869 | 686 | 7 555 | 3 197 |
| Livorno | 121 150 | 6 500 | 1 727 | 8 227 | 4 070 |
| Lucca | 301 474 | 18 313 | 1 747 | 20 060 | 8 329 |
| Massa e Carrara | 181 007 | 10 369 | 1 158 | 11 527 | 5 814 |
| Pisa | 284 063 | 16 149 | 2 752 | 18 901 | 6 422 |
| Siena | 207 013 | 10 952 | 853 | 11 805 | 4 057 |
| Toscana | 2 242 476 | 118 159 | 18 729 | 136 888 | 55 533 |
| Ancona | 277 861 | 13 373 | 3 341 | 16 714 | 5 984 |
| Ascoli Piceno | 215 395 | 13 249 | 1 395 | 14 644 | 7 111 |
| Macerata | 250 368 | 12 917 | 1 489 | 14 406 | 5 328 |
| Pesaro e Urbino | 228 842 | 12 117 | 1 183 | 13 300 | 4 772 |
| Marche | 972 466 | 51 656 | 7 408 | 59 064 | 23 195 |
| Perugia - Umbria | 581 450 | 31 172 | 2 773 | 33 945 | 12 066 |

COMPOSIZIONE DEL CORPO ELETTORALE AMMINISTRATIVO, secondo le liste definitivamente approvate per l'anno 1887, E NUMERO DEI VOTANTI NELLE ELEZIONI COMUNALI AVVENUTE NELLO STESSO ANNO.

Segue C. — Riassunto per provincie e compartimenti.

| PROVINCIE E COMPARTIMENTI | POPOLAZIONE residente secondo il censimento del 31 dicembre 1881 (tenuto conto delle varia- zioni di territorio avvenute negli anni 1882-86) | NUMERO DEGLI ELETTORI AMMINISTRATIVI iscritti (1887) | | | NUMERO dei votanti nelle elezioni comunali (1887) |
|----------------------------------|----------------------------------------------------------------------------------------------------------------------------------------------------------------------|----------------------------------------------------------------------------------------------------------|-------------------------------------------------------------------------------|--------------------------|---------------------------------------------------------------|
| | | * per pagamento di contribuzioni dirette (articolo 17 della legge 20 marzo 1865) | per titoli di capacità (articolo 18 della legge 20 marzo 1865) | Totale degli elettori | |
| Roma - Lazio. | 864 851 | 58 679 | 13 900 | 72 579 | 38 618 |
| Aquila degli Abruzzi. | 392 477 | 26 081 | 1 478 | 27 559 | 13 480 |
| Campobasso. | 377 695 | 19 033 | 2 897 | 21 930 | 12 687 |
| Chieti. | 353 699 | 16 532 | 1 993 | 18 525 | 9 991 |
| Teramo. | 259 095 | 11 398 | 1 173 | 12 571 | 6 210 |
| Abruzzi e Molise. | 1 382 966 | 73 044 | 7 541 | 80 585 | 42 368 |
| Avellino. | 397 773 | 27 568 | 1 168 | 28 736 | 16 426 |
| Benevento. | 240 061 | 16 586 | 890 | 17 476 | 10 767 |
| Caserta. | 725 535 | 41 084 | 3 263 | 44 347 | 23 483 |
| Napoli. | 992 398 | 46 539 | 12 776 | 59 315 | 28 720 |
| Salerno. | 573 693 | 33 705 | 2 354 | 36 059 | 17 768 |
| Campania. | 2 929 460 | 165 482 | 20 451 | 185 933 | 97 164 |
| Bari delle Puglie. | 683 496 | 24 613 | 3 831 | 28 444 | 14 478 |
| Foggia. | 351 235 | 17 435 | 1 946 | 19 381 | 10 519 |
| Lecce. | 553 586 | 31 403 | 2 041 | 33 444 | 16 431 |
| Puglie. | 1 588 317 | 73 451 | 7 818 | 81 269 | 41 428 |
| Potenza - Basilicata. | 539 258 | 22 071 | 3 333 | 25 404 | 12 709 |
| Catanzaro. | 432 064 | 27 990 | 1 134 | 29 124 | 16 470 |
| Cosenza. | 474 207 | 21 275 | 3 906 | 25 181 | 13 782 |
| Reggio di Calabria. | 375 528 | 19 568 | 1 401 | 20 969 | 10 862 |
| Calabria. | 1 281 799 | 68 833 | 6 441 | 75 274 | 41 114 |

COMPOSIZIONE DEL CORPO ELETTORALE AMMINISTRATIVO, secondo le liste definitivamente approvate per l'anno 1887, e NUMERO DEI VOTANTI NELLE ELEZIONI COMUNALI AVVENUTE NELLO STESSO ANNO.

Segue C. — Riassunto per provincie e compartimenti.

| PROVINCIE E COMPARTIMENTI | POPOLAZIONE residente secondo il censimento del 31 dicembre 1881 (tenuto conto delle varia- zioni di territorio avvenute negli anni 1882-86) | NUMERO DEGLI ELETTORI AMMINISTRATIVI iscritti (1887) | | | NUMERO dei votanti nelle elezioni comunali (1887) |
|------------------------------|----------------------------------------------------------------------------------------------------------------------------------------------------------------------|--------------------------------------------------------------------------------------------------------|-------------------------------------------------------------------------------|--------------------------|---------------------------------------------------------------|
| | | per pagamento di contribuzioni diritte (articolo 17 della legge 20 marzo 1865) | per titoli di capacità (articolo 18 della legge 20 marzo 1865) | Totale degli elettori | |
| Caltanissetta | 264 308 | 9 975 | 1 076 | 11 051 | 6 964 |
| Catania | 564 186 | 17 453 | 3 507 | 20 960 | 9 688 |
| Girgenti | 313 106 | 13 309 | 1 357 | 14 666 | 8 710 |
| Messina | 467 233 | 19 176 | 2 082 | 21 258 | 9 917 |
| Palermo | 698 622 | 31 507 | 4 101 | 35 608 | 17 367 |
| Siracusa | 340 972 | 13 795 | 1 554 | 15 349 | 7 507 |
| Trapani | 284 727 | 9 786 | 1 950 | 11 736 | 6 643 |
| Sicilia | 2 933 154 | 115 001 | 15 627 | 130 628 | 66 796 |
| Cagliari | 419 972 | 22 973 | 2 159 | 25 132 | 12 924 |
| Sassari | 260 478 | 13 566 | 2 424 | 15 990 | 8 025 |
| Sardegna | 680 450 | 36 539 | 4 583 | 41 122 | 20 949 |
| REGNO | 28 953 480 | 1 834 696 | 191 923 | 2 026 619 | 893 050 |

ERRATA-CORRIGE.

Pagina 6 - prima riga, *invece di 8 020 000 leggasi 8 056 000*

Pagina 16 - primo prospetto - Benevento, *invece di 94.64 leggasi 94.91*

Pagina 16 - primo prospetto - Aquila, *invece di 94.60 leggasi 94.64*

