

ISTAT - Biblioteca	
Inventario S.B.N.	5778
Data	2000

370.945021

MINISTERO DI AGRICOLTURA, INDUSTRIA E COMMERCIO

DIREZIONE GENERALE DELLA STATISTICA

157 3068

STATISTICA

DELLA

ISTRUZIONE PRIMARIA E NORMALE

PER

L'ANNO SCOLASTICO 1895-96

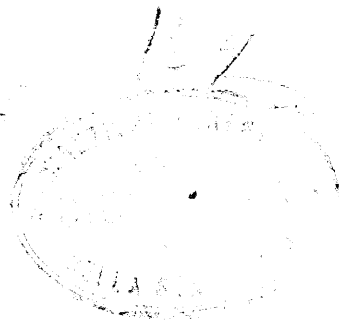

ROMA

TIPOGRAFIA NAZIONALE DI G. BERTERO

VIA UMBRIA, 27

—
1898

Finito di stampare il 22 agosto 1898

INDICE

INTRODUZIONE	<i>Pag.</i>	v
Tav. I. — Asili infantili - Notizie distinte, secondo l'origine degli asili, per provincie e per compartimenti	"	3
" II. — Scuole elementari diurne pubbliche, obbligatorie e facoltative - Personale insegnante, scuole ed iscritti	"	16
" III. — Scuole elementari diurne private	"	52
" IV. — Risultati degli esami di proscioglimento dall'obbligo dell'istruzione elementare e degli esami di licenza elementare superiore dati nelle scuole diurne pubbliche	"	61
" V. — Scuole serali e festive	"	72
" VI. — Scuole superiori femminili o di complemento al corso elementare	"	83
" VII. — Scuole normali - Iscrizioni, frequenza, esami annuali di promozione e di patente.	"	92

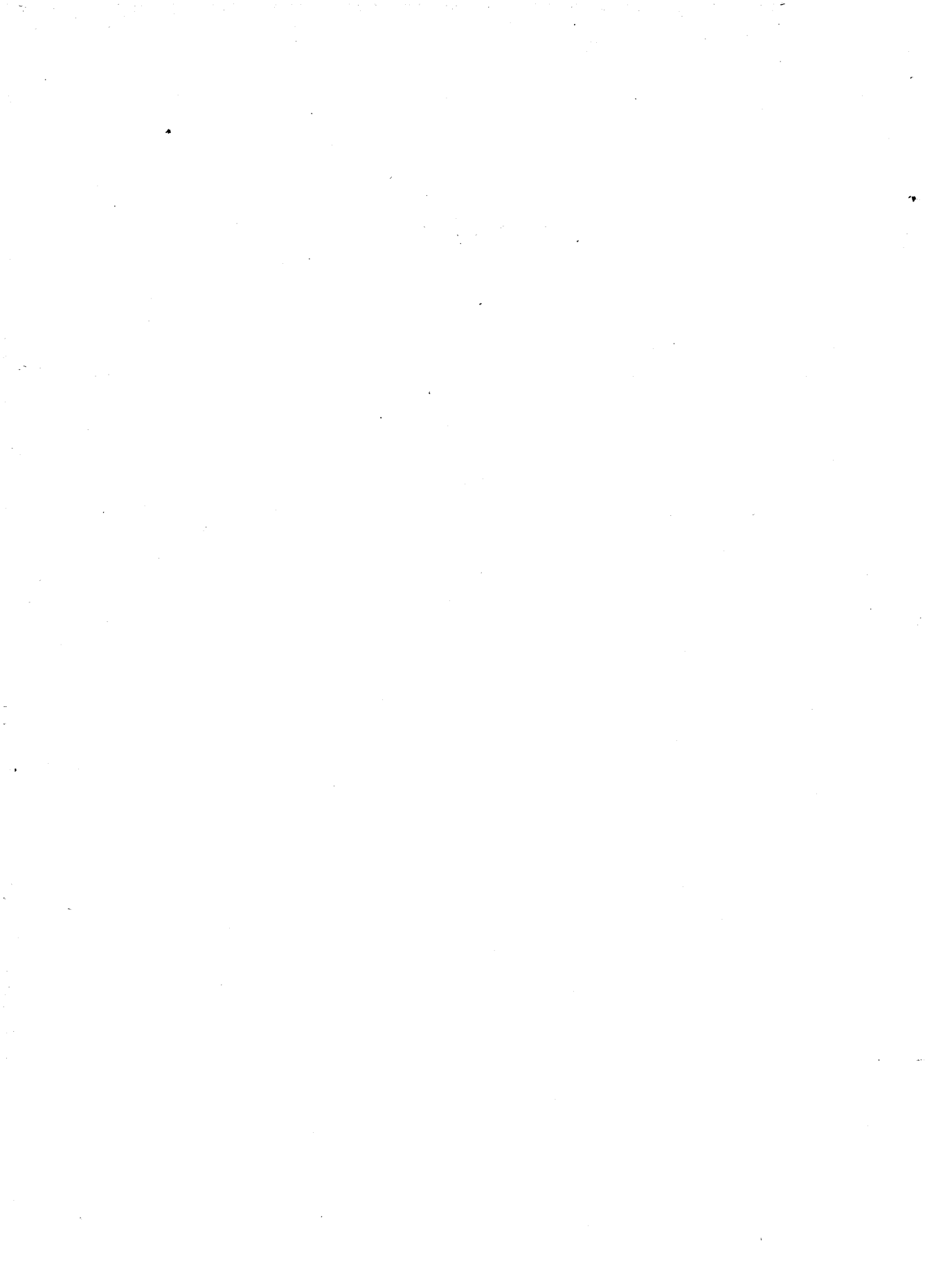

INTRODUZIONE

Il presente volume comprende la statistica dell'istruzione primaria e normale: cioè degli asili infantili, delle scuole elementari diurne, serali e festive, delle scuole femminili superiori o di complemento al corso elementare, e delle scuole normali maschili e femminili, per l'anno scolastico 1895-96. In questa Introduzione aggiungiamo, per ciascuna specie di scuole, i confronti cogli anni anteriori, a cominciare dal 1872.

Nell'anno 1895-96 si contavano 2813 asili infantili, tra pubblici e privati, 59,526 scuole elementari diurne (50,526 pubbliche e 9000 private), 4687 scuole serali e festive (2808 serali e 1879 festive), 214 scuole superiori femminili e 148 scuole normali (101 governative, 16 pareggiate e 31 non pareggiate).

Gli alunni iscritti durante l'anno nei preindicati istituti e scuole sommarono a 3,089,380, dei quali:

317,117	negli asili infantili;		
2,379,349	nelle scuole elementari pubbliche;		
210,074	id.	id.	private;
101,025	id.	id.	serali;
50,344	id.	id.	festive;
7,319	id.	femminili superiori o di complemento al corso elementare;	
24,152	id.	normali.	

Dal prospetto che segue si rileva come istituti e iscritti si ripartissero fra i diversi compartimenti nei quali si suole dividere il territorio del Regno.

Numero degli istituti d'istruzione infantile, elementare e normale e degli iscritti ai medesimi nell'anno 1895-96.

Prospetto I.

COMPARTIMENTI	ASILI INFANTILI		SCUOLE ELEMENTARI DIURNE				SCUOLE SERALI E FESTIVE				SCUOLE FEMMINILI superiori		SCUOLE NORMALI	
	Numero		PUBBLICHE		PRIVATE		SCUOLE SERALI		SCUOLE FESTIVE		Numero		Numero	
	degli a sili	degli iscritti	Numero		Numero		Numero		Numero		delle scuole	degli iscritti	delle scuole	degli iscritti
			delle scuole	degli iscritti	delle scuole	degli iscritti	delle scuole	degli iscritti	delle scuole	degli iscritti				
Piemonte.	694	83924	8407	403731	960	22438	484	16849	426	13696	23	1166	25	3503
Liguria.	123	16189	2040	94714	443	10389	124	3412	84	2235	13	811	4	862
Lombardia.	832	86385	8060	433037	1336	29841	376	14332	416	14266	50	1973	14	3663
Veneto.	153	15996	5186	295206	684	15930	256	7942	331	6555	21	638	13	2280
Emilia.	212	14481	4019	198210	731	14841	148	4256	184	3307	21	710	9	2003
Toscana.	125	13320	3063	150518	1013	24431	177	4350	79	1689	49	1001	11	1873
Marche.	97	8119	1762	63344	251	4637	88	2265	54	924	7	102	8	626
Umbria.	38	3372	1244	43448	137	2043	109	2685	25	390	4	53	4	385
Roma.	128	18578	1707	76592	575	17527	170	7022	134	3537	3	245	9	1627
Abruzzi.	49	4421	1904	82056	136	2383	85	2856	42	1028	2	28	7	688
Campania.	172	22646	3894	159782	1675	40012	163	5593	35	872	6	130	15	2312
Puglie.	77	14207	2109	90318	266	5759	139	7028	6	146	4	132	5	820
Basilicata.	15	1772	599	22724	57	1007	31	1252	10	207	"	"	3	213
Calabrie.	19	1894	1623	52760	164	2785	52	2264	19	420	1	22	3	294
Sicilia.	63	8649	3880	170454	527	14855	359	16698	17	479	10	308	14	2552
Sardegna.	16	3164	1029	42455	45	1196	47	2221	17	593	"	"	4	451
Regno.	2813	317117	50526	2379349	9000	210074	2808	101025	1879	50344	214	7319	148	24152
Media per 100.000 abitanti.	9.04	1019.61	162.45	7650.21	28.94	675.44	9.03	324.82	6.04	161.87	0.69	23.53	0.48	77.65

Paragonando il numero degli istituti alla popolazione del Regno la quale, al 31 dicembre 1895 si calcolava di 31,101,762 abitanti (a) si trovano:

9 asili infantili con 1020 alunni	per ogni 100,000 abitanti;
162 scuole elementari pubbliche con 7650 alunni	id.
29 scuole elementari private con 675 alunni	id.
9 scuole serali con 325 alunni	id.
6 scuole festive con 162 alunni	id.
0.69 scuole femminili superiori con 24 alunni	id.
0.48 scuole normali con 78 alunni	id.

§ I. — Asili infantili.

Gli asili d'infanzia sono fondati dai comuni o da altri corpi morali, ed anche da associazioni private o da singoli cittadini.

Alla fine dell'anno scolastico 1895-96 erano aperti asili infantili in 1888 comuni; e siccome in molti ne esisteva più di uno, gli asili d'infanzia in complesso erano 2813 tra pubblici e privati ed accoglievano 317,117 bambini, dei quali 160,485 maschi e 156,632 femmine.

Gli asili infantili si dividevano, secondo il loro carattere giuridico, in:

1306 costituiti in Opere pie ovvero mantenuti da Associazioni riconosciute come enti morali;

1507 non eretti in corpo morale.

Di questi ultimi:

425 erano stati aperti dai comuni;

156 da altri enti morali;

926 da Associazioni non riconosciute come enti morali o da privati.

Non tutti però gli istituti privati hanno i caratteri di veri e proprii asili d'infanzia; molti sono sale di custodia ovvero scuole infantili, nelle quali si dà ai bambini una qualche istruzione ed educazione, ma senza metodo e programma ben determinati.

(a) Crediamo opportuno di far conoscere il metodo tenuto per calcolare la popolazione del Regno e delle sue maggiori suddivisioni territoriali.

Per ognuno degli anni corsi fra il 1871 ed il 1881 la popolazione fu *calcolata*, aggiungendo alla cifra trovata col censimento del 31 dicembre 1871 per tutto il Regno, una decima parte (ossia l'aumento medio aritmetico) della differenza fra le due situazioni, del 1871 e del 1881. Per gli anni posteriori al 1881 la popolazione fu calcolata per ciascun circondario o distretto separatamente, in base all'aumento verificatosi fra il censimento del 1871 e quello del 1881. Per i circondari e distretti che avevano nel 1881 una popolazione minore di quella che vi era stata trovata col censimento precedente si è mantenuta invariata la popolazione del 1881, giacchè non si sa se questa abbia continuato a diminuire dopo il 1881. La popolazione totale del Regno si è formata coll'addizione delle cifre trovate separatamente pei singoli circondari o distretti, nei modi suindicati.

In addietro, per gli anni che seguivano al censimento la popolazione si soleva calcolare aggiungendo ogni anno al numero dei presenti, secondo il censimento, la eccedenza del numero dei nati su quello dei morti, senza tener conto del movimento di emigrazione e di immigrazione; ma siccome così facendo, specialmente a causa dell'emigrazione all'estero, accade che le cifre della popolazione calcolata si scostano dalle cifre della popolazione esistente di fatto tanto maggiormente, quanto più sono gli anni trascorsi dal censimento preso a base del computo, quel metodo di calcolo fu da parecchi anni abbandonato.

Guardando alle condizioni di ammissione degli alunni, si ha che in
992 asili essi erano ricevuti gratuitamente; in altri
1208 pagavano soltanto i fanciulli di famiglia agiata; e nei rimanenti
613 pagavano tutti.

Tra gli istituti nei quali tutti gli alunni erano tenuti al pagamento delle rette se ne contavano 418 privati e 195 pubblici.

Quanto al metodo d'insegnamento risulta che in 478 asili si seguiva il metodo Froebeliano, in 135 il metodo Aportiano, in 2200 un metodo misto.

AMMONTARE DEI PROVENTI. — I fondi coi quali si provvede al mantenimento degli asili nel 1896 ammontarono a lire 6,662,286.

Essi provenivano da diverse fonti, e cioè: da rendite patrimoniali e da lasciti; da sussidi dello Stato; da sussidi delle provincie, dei comuni o di altri enti morali e finalmente dalle contribuzioni degli alunni e da altri cespiti.

Per 260 asili non si ebbero notizie intorno ai proventi. Convieni pure avvertire che non sempre vengono dichiarati tutti i proventi coi quali si provvede al mantenimento degli asili, e che è difficile accertare l'importo dei contributi degli alunni negli istituti privati.

Nella tavola I gli asili infantili sono classificati secondo la loro origine con la indicazione del numero dei comuni che hanno asili delle singole categorie, e del numero dei comuni che hanno asili di una qualche categoria. Vi si trova inoltre indicato il numero degli alunni e l'ammontare dei proventi coi quali si provvede al loro mantenimento per ciascuna categoria di asili.

Nei due prospetti seguenti sono riassunte per il complesso del Regno e per i singoli compartimenti le notizie circa il numero degli asili, il numero degli alunni e l'ammontare dei proventi.

Numero degli asili infantili, numero degli iscritti ed ammontare dei proventi, distinti secondo l'origine degli asili nel 1896.

Prospetto II.

A S I L I	Numero dei comuni aventi asili	Numero dei comuni aventi asili delle singole categorie	Numero complessivo degli asili	NUMERO DEGLI ASILI						PERSONALE insegnante e dirigente		NUMERO DEGLI ISCRITTI			TOTALE dei proventi	
				nei quali si segue il metodo <i>à</i> portiano	nei quali si segue il metodo Froebeliano	nei quali si segue un metodo misto	a pagamento		gratuiti	Maschi	Femmine	Maschi	Femmine	Totale		
							per tutti gli alunni	pei fanciulli di famiglia agiata								
Costituiti in Opere pie ovvero mantenuti da Associazioni riconosciute come enti morali		1076	1306	48	213	1045	121	819	366	72	4064	99349	94904	194253	5072648	
Non eretti in corpo morale, aperti	1888	dai comuni	324	425	39	95	291	29	82	314	5	739	23275	22124	45399	540092
		da altro ente morale	128	156	2	60	94	45	55	56	10	302	6155	6284	12439	242219
		da associazioni o da privati	539	926	46	110	770	418	252	256	27	1665	31706	33320	65026	807327
Regno . . .		2813	2813	135	478	2200	613	1208	992	114	6770	160485	156632	317117	6662286	

(a) Per 260 asili non si ebbero notizie dei proventi.

Numero degli asili, numero degli alunni ed ammontare

Prospetto III.

COMPARTIMENTI	Fanciulli dai 3 ai 6 anni (Censimento 1881)	Numero dei comuni aventi asili infantili	NUMERO DEGLI ASILI							
			Costituiti in Opere pie o mantenuti da corpi morali	non eretti in corpo morale, aperti			TOTALE	nei quali si segue		
				dai comuni	da altro ente morale	da associazioni o da privati		il metodo Aportiano	il metodo Froebeliano	un metodo misto
Piemonte	218662	547	486	29	30	149	694	37	81	576
Liguria	59029	90	90	4	3	26	123	11	15	97
Lombardia	267587	511	282	192	29	329	832	37	97	698
Veneto	205288	85	38	26	2	87	153	20	33	100
Emilia	144920	101	64	13	4	131	212	8	39	165
Toscana	145520	84	40	20	9	56	125	7	24	94
Marche	58863	79	41	26	12	18	97	4	25	68
Umbria	35570	34	18	5	5	10	38	..	9	29
Roma	54310	66	30	42	1	55	128	1	31	96
Abruzzi	91004	46	36	2	5	6	49	..	11	38
Campania	194300	100	79	33	28	32	172	5	57	110
Puglie	113695	72	41	23	8	5	77	1	26	50
Basilicata	38981	10	5	..	3	7	15	..	5	10
Calabrie	92515	14	14	2	2	1	19	2	4	13
Sicilia	221564	40	31	7	12	13	63	2	19	42
Sardegna	48942	9	11	1	3	1	16	..	2	14
Regno . . .	1990750	1888	1306	425	156	926	2813	135	478	2200

(a) Per 260 asili non si ebbero notizie dei proventi.

dei proventi, distinti per compartimenti, nel 1896.

a pagamento			gratuiti	PERSONALE insegnante o dirigente		NUMERO degli iscritti			TOTALE dei proventi	PROPORZIONI			
per tutti gli alunni	per i fanciulli di famiglia agiata			Maschi	Femmine	Maschi	Femmine	TOTALE		Numero dei fanciulli da 3 a 6 anni per un asilo	Numero degli alunni per un asilo	Provento medio per asilo	per alunno
133	404	157	29	1719	41864	42060	83924	1732605	315	121	2497	20.64	
24	79	20	1	405	8108	8081	16189	464550	480	132	3777	28.70	
246	274	312	15	1664	43685	42700	86385	1433928	322	104	1723	16.60	
39	65	49	8	390	8456	7540	15996	343939	1342	105	2248	21.50	
86	82	44	8	435	7586	6895	14481	460387	684	68	2172	31.79	
9	36	80	5	312	6721	6599	13320	282498	1164	107	2260	21.21	
14	43	40	2	232	4213	3906	8119	209566	607	84	2160	25.81	
4	22	12	2	106	1826	1546	3372	91651	936	89	2412	27.18	
10	36	82	8	353	9744	8834	18578	262047	424	145	2047	14.11	
3	23	23	..	123	2063	2358	4421	119949	1857	90	2448	27.13	
33	68	71	27	494	12065	10581	22646	637517	1130	132	3706	28.15	
1	21	55	2	238	6897	7310	14207	267128	1477	185	3469	18.80	
2	7	6	1	37	889	883	1772	32740	2599	118	2183	18.48	
..	10	9	2	35	1070	824	1894	46555	4869	100	2450	24.58	
7	28	28	3	173	4150	4499	8649	214620	3517	137	3407	24.81	
2	10	4	1	54	1148	2016	3164	62606	3059	198	3913	19.79	
613	1208	992	114	6770	160485	156632	317117	6662286	708	113	2368	21.01	

(a)

Ragguagliando il numero degli asili alla popolazione da 3 a 6 anni di età, che è quella la quale può frequentare gli asili, si trova un asilo per 708 fanciulli entro i detti limiti di età; e ragguagliando il numero degli iscritti alla popolazione stessa si ha il rapporto di 159 alunni ogni 1000 fanciulli.

CONFRONTI CON GLI ANNI ANTECEDENTI. — Riuniamo nei seguenti prospetti le cifre effettive e le proporzionali pubblicate nelle statistiche precedenti a cominciare dal 1884; tralasciamo di riprodurre le cifre degli anni anteriori, le quali sono state raccolte con metodi diversi e presentavano non poche lacune.

Numero degli asili pubblici e privati e numero degli alunni dal 1884 al 1896.

Cifre effettive.

Prospetto IV.

ANNI	NUMERO					ALUNNI							PERSONALE insegnante e dirigente		
	degli asili pubblici			degli asili privati	TOTALE degli asili pubblici e privati	negli asili infantili				TOTALE			negli asili pubblici	negli asili privati	TOTALE
	Costituiti in Opere pie o mantenuti da corpi morali	non eretti in corpo morale	TOTALE			pubblici		privati							
						Maschi	Femmine	Maschi	Femmine	negli asili pubblici	negli asili privati	nel complesso degli asili pubblici e privati			
1884	897	536	1433	602	2035	96449	93800	18538	20723	190249	39261	229510	4141	1189	5330
1885	917	511	1428	655	2083	100045	98050	20567	21703	198095	42270	240365	4259	1272	5531
1886	976	513	1489	650	2139	106624	102649	21190	22300	209273	43490	252763	4359	1244	5603
1887	1021	532	1553	671	2224	109602	106339	20849	22048	215941	42897	258838	4507	1243	5750
1888	1055	539	1594	624	2218	112043	108981	19655	20827	221024	40482	261506
1889	1081	537	1618	602	2220	116392	112098	19747	19949	228490	39696	268186
1890	1118	596	1714	582	2296	121357	116906	19580	20361	238263	39941	278204	4804	1088	5892
1891 (a)	1151	525	1676	556	2232	119003	113475	23560	23927	232478	47487	279965	4720	1167	5887
1892	1178	528	1706	642	2348	121827	114603	27369	28325	236430	55694	292124	4773	1362	6135
1893	1196	564	1760	812	2572	122870	117796	30425	31663	240666	62088	302754	4881	1607	6488
1894	1226	566	1792	835	2627	123111	117785	30338	32065	240896	62403	303299	5057	1629	6686
1895	1271	591	1862	937	2799	125952	120273	32982	34634	246225	67616	313841	5113	1725	6838
1896	1306	581	1887	926	2813	128779	123312	31706	33320	252091	65026	317117	5192	1692	6884

(a) La diminuzione che si osserva nel numero degli asili pubblici non eretti in ente morale e l'aumento degli asili privati, dopo il 1891, dipende dal fatto che, per un migliore accertamento della costituzione giuridica degli asili, una parte di quelli che prima erano compresi sotto il titolo di asili mantenuti da società, furono collocati fra quelli tenuti da società riconosciute come enti morali; l'altra parte fu collocata fra gli asili mantenuti da privati. Nel 1891 non si poterono avere le notizie per alcuni asili di comuni e privati in diverse provincie, e non per tutti gli asili privati si riesce ogni anno ad avere le risposte ai quesiti.

Numero degli asili pubblici e privati e numero degli alunni dal 1884 al 1896.

Prospetto V.

Cifre proporzionali (a).

ANNI	ASILI PER 100,000 ABITANTI					ALUNNI PER ASILO						ALUNNI ogni 1000 abitanti in età da 3 a 6 anni	
	pubblici			privati	TOTALE	nei pubblici		nei privati		TOTALE			IN COMPLESSO
	Costituiti in Opere pie o mantenuti da corpi morali	Non eretti in corpo morale	TOTALE			Maschi	Femmine	Maschi	Femmine	Maschi	Femmine		
1884	3.1	1.9	5.0	2.1	7.1	67.31	65.46	30.79	34.42	56.50	56.28	112.78	115.29
1885	3.1	1.8	4.9	2.3	7.2	70.06	68.66	31.40	33.13	57.90	57.49	115.39	120.74
1886	3.3	1.8	5.1	2.2	7.3	71.60	68.93	32.60	34.30	59.75	58.41	118.16	126.97
1887	3.5	1.8	5.3	2.3	7.6	70.57	68.47	31.07	32.85	58.65	57.73	116.38	130.02
1888	3.6	1.8	5.4	2.1	7.5	70.29	68.37	31.50	33.38	59.38	58.52	117.90	131.37
1889	3.6	1.8	5.4	2.0	7.4	71.94	69.28	32.80	33.14	61.32	59.48	120.80	134.72
1890	3.7	2.0	5.7	2.0	7.7	71.17	68.52	33.64	34.98	61.38	59.79	121.17	139.75
1891	3.8	1.8	5.6	1.8	7.4	71.00	67.71	42.37	43.03	63.87	61.56	125.43	140.63
1892	3.9	1.7	5.6	2.1	7.7	71.41	67.18	42.63	44.12	63.54	60.87	124.41	146.74
1893	3.9	1.8	5.7	2.7	8.4	69.81	66.93	37.47	38.99	59.60	58.11	117.71	152.08
1894	4.0	1.8	5.8	2.7	8.5	68.70	65.73	36.33	38.40	58.41	57.04	115.45	152.35
1895	4.1	1.9	6.0	3.0	9.0	67.64	64.59	35.20	36.96	56.78	55.34	112.12	157.65
1896	4.2	1.8	6.0	3.0	9.0	68.25	65.35	34.24	35.98	57.05	55.68	112.73	159.30

— AIX —

(a) Per la popolazione sulla quale sono calcolate alcune delle medie contenute nel presente prospetto veggasi la nota (a) a pag. vii.

§ II. — Istruzione obbligatoria.

La legge del 15 luglio 1877 dichiarava l'istruzione elementare obbligatoria, a cominciare dal 15 ottobre dello stesso anno:

1° nei comuni al disotto dei 5000 abitanti, quando avessero avuto un insegnante di grado inferiore per ogni 1000;

2° nei comuni di popolazione da 5000 a 20,000, quando ne avessero avuto uno ogni 1200;

3° nei comuni maggiori di 20,000 abitanti, quando ne avessero avuto uno ogni 1500.

In tutti gli altri comuni la legge doveva essere applicata gradatamente, a misura che le scuole e gli insegnanti realizzavano le condizioni sopra indicate.

Alla fine dell'anno scolastico 1895-96 tutti gli 8260 comuni del Regno rispondevano a queste condizioni stabilite dalla legge per l'attuazione dell'insegnamento obbligatorio (1).

NUMERO DEI MAESTRI — Nella tavola II si danno le cifre particolareggiate per ciascun comune capoluogo e per gli altri comuni riuniti insieme dello stesso circondario (2): esse riguardano il personale insegnante nelle scuole elementari *obbligatorie* e nelle *facoltative*; vi si trova inoltre il numero delle scuole e degli iscritti nelle medesime.

Si dicono scuole *obbligatorie*, quelle che i comuni sono tenuti per obbligo di legge a mantenere aperte, proporzionatamente al numero dei fanciulli che devono frequentarle. Si dicono *facoltative*, quelle altre scuole che i comuni tengono aperte in più del numero di quelle che sono obbligati a mantenere per legge. Le medesime sono di grado inferiore, e di grado superiore, perchè anche i comuni ai quali per legge non spetta di mantenere scuole del grado superiore, possono aprirne sempre quando tengano già il numero di scuole di grado inferiore che loro spetta in ragione della popolazione. Questa distinzione delle scuole elementari, in *obbligatorie* ed in *facoltative*, si è principiato a fare nella statistica del 1894-95.

Nelle statistiche precedenti, a partire da quella del 1883-84, si faceva la distinzione delle scuole *irregolari* dalle scuole *regolari*, a fine di separare queste ultime dalle altre scuole mantenute dai comuni, senza obbligo di legge, in piccole borgate o frazioni al disotto di 500 abitanti. Queste ultime non hanno i caratteri di vere e proprie scuole elementari, perchè non restano aperte tutti gli anni, ed anche dove si aprono, durano soltanto qualche mese e sono rette da persone sfornite di titoli legali, retribuite con stipendi inferiori ai legali. Queste scuole, nella presente statistica, sono comprese fra le *facoltative*.

Nel seguente prospetto diamo, per ciascun compartimento, il numero degli insegnanti nelle scuole obbligatorie e nelle facoltative, e le proporzioni a 1000 abitanti.

(1) Dopo il censimento del 1881, fino al 31 dicembre 1895 furono istituiti 11 comuni e 10 furono soppressi.

(2) Ogni circondario amministrativo ha di solito un ispettore scolastico per la sorveglianza ed ispezione delle scuole. Talvolta però una parte dei comuni di un circondario è aggregata ad un altro, oppure un circondario è diviso in due circoscrizioni scolastiche ed ha due ispettori.

I distretti della provincia di Mantova sono riuniti in tre circoscrizioni scolastiche; quelli delle provincie Venete sono raggruppati in ventidue.

Personale insegnante: maestri, sottomaestri

COMPARTIMENTI	PERSONALE							
	OBBLIGATORIE							
	di grado inferiore				di grado superiore			
	Maestri effettivi		Supplenti od assistenti		Maestri effettivi		Supplenti od assistenti	
	Maschi	Femmine	Maschi	Femmine	Maschi	Femmine	Maschi	Femmine
Piemonte	1842	4080	26	94	262	205	24	78
Liguria	487	1061	27	62	130	116	18	12
Lombardia	1687	4947	14	298	278	226	25	33
Veneto	1577	2802	17	173	174	130	6	12
Emilia	822	2502	24	74	170	130	3	8
Toscana	725	1678	19	97	175	121	5	..
Marche	471	863	13	14	89	69	..	1
Umbria	304	579	7	21	51	43	..	2
Roma	593	901	15	16	142	131
Abruzzi	742	922	9	15	69	45	1	..
Campania	1495	1807	38	51	274	188	16	17
Puglie	782	904	15	18	215	166	4	4
Basilicata	262	236	3	..	51	36
Calabrie	724	714	5	4	84	56
Sicilia	1420	1634	63	60	439	358	5	10
Sardegna	433	473	6	7	46	38	1	..
Regno	14366	26103	301	1004	2649	2058	108	177

e tirocinanti nelle scuole pubbliche nel 1895-96.

INSEGNANTE NELLE SCUOLE PUBBLICHE

FACOLTATIVE												Tiroci- nanti	TOTALE	PER 1000 ABITANTI				Totale
di grado inferiore				di grado superiore				Maestri effettivi, supplenti od assistenti nelle classi										
Maestri effettivi		Supplenti od assistenti		Maestri effettivi		Supplenti od assistenti		inferiori	superiori									
Maschi	Femmine	Maschi	Femmine	Maschi	Femmine	Maschi	Femmine	delle scuole ob- bligatorie	delle scuole fa- coltative	delle scuole ob- bligatorie	delle scuole fa- coltative							
Maschi	Femmine	Maschi	Femmine	Maschi	Femmine	Maschi	Femmine	Complesso										
835	1019	..	9	72	24	48	210	3109	5719	8828	1.82	0.56	0.17	0.03	2.58	
75	114	26	10	7	20	770	1395	2165	1.68	0.19	0.28	0.04	2.19	
133	518	..	6	63	29	25	225	2225	6282	8507	1.72	0.16	0.14	0.02	2.04	
139	135	..	2	69	28	33	76	2015	3358	5373	1.48	0.09	0.11	0.03	1.71	
63	130	1	1	97	36	23	51	1203	2932	4135	1.49	0.08	0.14	0.06	1.77	
150	98	2	1	25	10	14	23	1115	2028	3143	1.09	0.11	0.13	0.01	1.34	
89	79	1	..	59	15	12	14	734	1055	1789	1.40	0.17	0.16	0.08	1.81	
81	74	1	..	21	6	3	12	468	737	1205	1.51	0.26	0.16	0.04	1.97	
9	16	19	9	13	53	791	1126	1917	1.50	0.02	0.27	0.03	1.82	
38	37	23	2	11	2	893	1023	1916	1.22	0.05	0.08	0.02	1.37	
34	34	1	1	22	4	24	11	1904	2113	4017	1.08	0.02	0.16	0.01	1.27	
5	15	3	3	5	23	5	1052	1115	2167	0.92	0.01	0.21	0.01	1.15	
4	2	3	8	..	331	274	605	0.91	0.01	0.16	0.01	1.09	
15	5	4	..	12	..	1	..	18	2	863	781	1644	1.08	0.02	0.10	0.01	1.21	
3	8	20	4	30	9	1980	2083	4063	0.91	0.01	0.23	0.01	1.16	
1	4	26	1	2	..	515	523	1038	1.22	0.01	0.11	0.04	1.38	
1674	2288	13	23	562	178	1	..	294	713	19968	32544	52512	1.34	0.13	0.16	0.02	1.65	

Nelle scuole elementari pubbliche, nel 1895-96 vi erano 51,505 insegnanti, esclusi i tirocinanti. Di questi insegnanti, 49,878 erano effettivi e 1627 sottomaestri o supplenti.

Nelle scuole obbligatorie v'erano 46,766 insegnanti, dei quali 41,774 nelle scuole inferiori e 4,992 nelle superiori; nelle facoltative 4,739 dei quali 3,998 nelle scuole di grado inferiore e 741 in quelle di grado superiore.

In cifre proporzionali vi erano 1.47 maestri per ogni 1000 abitanti nelle scuole inferiori (1.34 nelle obbligatorie, 0.13 nelle facoltative) 0.18 nelle scuole superiori (0.16 nelle obbligatorie, 0.02 nelle facoltative) ed in complesso 1.65 per ogni 1000 abitanti nelle scuole dei due gradi.

CONFRONTI CON GLI ANNI ANTECEDENTI. — Riguardo al numero degli insegnanti ripetiamo alcune avvertenze già fatte nelle statistiche precedenti.

Prima dell'anno scolastico 1883-84, fra le scuole elementari inferiori, ordinate e sorvegliate a norma di legge, si comprendevano pure quelle altre scuole facoltative che si trovano nelle piccole borgate o frazioni al disotto dei 500 abitanti, nelle quali i comuni non sarebbero per legge obbligati a tenerle.

Queste ultime scuole dall'anno 1883-84, furono nella statistica, considerate a parte; dall'anno 1894-95 furono, come si è detto sopra, comprese fra le scuole facoltative.

Inoltre negli anni precedenti al 1882-83, fra gli insegnanti delle classi superiori, si comprendevano anche quelli che reggevano contemporaneamente una delle classi inferiori, diminuendo per conseguenza il numero degli insegnanti in queste ultime ed accrescendo indebitamente il numero dei primi. Nelle statistiche posteriori, si è stimato più opportuno, di contare fra gli insegnanti del corso superiore solamente quelli che reggevano esclusivamente classi superiori: gli insegnanti che reggevano una classe di corso superiore ed insegnavano pure nel corso inferiore, furono compresi tra gli insegnanti del corso inferiore.

Premesse queste osservazioni, riassumiamo i dati relativi al personale insegnante, dal 1877, in cui fu proclamata la legge del 15 luglio sull'istruzione obbligatoria, fino al 1895-96.

Attuazione della legge sull'istruzione obbligatoria e numero degli insegnanti dal 1876-77 al 1895-96.

Prospetto VII.

ANNO SCOLASTICO	NUMERO dei comuni al 31 dicem- bre 1895	POPOLAZIONE (a)	INSEGNANTI (b)			NUMERO dei comuni che si trovavano nella condizione di poter proclamare l'obbligo	NUMERO degli insegnanti ogni 1000 abitanti		
			TOTALE	nelle classi			TOTALE	Classi inferiori	Classi superiori
				inferiori	superiori				

ITALIA SETTENTRIONALE.

1876-77	19321	17890	1431	4349
1877-78	19838	18316	1522	4419
1878-79	19982	18526	1456	4433
1879-80	20315	18770	1545	4399
1880-81	20493	18915	1578	4411
1881-82	..	10457411	19796	18111	1685	4433	1.89	1.73	0.16
1882-83	19420	17848	1572	4446
1883-84	19172	17760	1412	4474
1884-85	19115	17666	1449	4473
1885-86	..	4473	19305	17817	1488	4474
1886-87	19448	17931	1517	4474
1887-88	19690	18125	1565	4474
1888-89	20955	19123	1832	4474
1889-90	20132	18523	1609	4473
1890-91	..	11073065	20379	18681	1698	4472	1.84	1.69	0.15
1891-92	..	11141471	20474	18754	1720	4472	1.84	1.68	0.16
1892-93	..	11209879	20514	18789	1725	4472	1.83	1.68	0.15
1893-94	..	11278287	20639	18863	1776	4473	1.83	1.67	0.16
1894-95	..	11346688	23139	21321	1818	4473	2.04	1.88	0.16
1895-96	..	11415052	23293	21451	1842	4473	2.04	1.88	0.16

ITALIA CENTRALE.

1876-77	8314	7266	1048	987
1877-78	8719	7600	1119	1038
1878-79	9135	8047	1088	1064
1879-80	9093	7836	1257	1115
1880-81	9271	7997	1274	1122
1881-82	..	6807071	9185	7912	1273	1157	1.35	1.16	0.19
1882-83	9223	8109	1114	1190
1883-84	9210	8248	962	1206
1884-85	9291	8321	970	1207
1885-86	..	1229	9445	8433	1012	1182
1886-87	9648	8582	1066	1182
1887-88	9822	8715	1107	1182
1888-89	10264	9070	1194	1206
1889-90	10184	8951	1233	1223
1890-91	..	7059569	10439	9166	1273	1225	1.48	1.30	0.18
1891-92	..	7087619	10527	9209	1318	1225	1.49	1.30	0.19
1892-93	..	7115676	10706	9379	1327	1226	1.50	1.32	0.18
1893-94	..	7143733	10862	9519	1343	1227	1.52	1.33	0.19
1894-95	..	7171788	11531	10137	1394	1228	1.61	1.41	0.20
1895-96	..	7199885	11645	10227	1418	1229	1.62	1.42	0.20

(a) Veggasi la nota (a) a pag. VII.

(b) Esclusi dal 1881-82 i sottomaestri ed i tirocinanti, e gli insegnanti delle scuole irregolari dal 1883-84; pel 1888-89 vi sono compresi i sottomaestri ed i tirocinanti; dal 1894-95 sono compresi anche gli insegnanti delle scuole irregolari, che sono state classificate fra le scuole facoltative.

Attuazione della legge sull'istruzione obbligatoria e numero degli insegnanti
dal 1876-77 al 1895-96.

Segue Prospetto VII.

ANNO SCOLASTICO	NUMERO dei comuni al 31 dicem- bre 1895	POPOLAZIONE (a)	INSEGNANTI (b)			NUMERO dei comuni che si trovavano nella condizione di poter proclamare l'obbligo	NUMERO degli insegnanti ogni 1000 abitanti		
			TOTALE	nelle classi			TOTALE	Classi inferiori	Classi superiori
				inferiori	superiori				

ITALIA MERIDIONALE.

1876-77	7103	6233	870	1031
1877-78	7949	7086	863	1306
1878-79	8527	7641	886	1511
1879-80	8942	7943	999	1628
1880-81	9117	8090	1027	1678
1881-82	..	7585243	8792	7740	1052	1737	1.16	1.02	0.14
1882-83	8954	7911	1043	1808
1883-84	8961	7955	1066	1809
1884-85	9069	8032	1037	1814
1885-86	9162	8084	1078	1828
1886-87	9329	8223	1106	1828
1887-88	9490	8337	1153	1828
1888-89	9777	8581	1196	1833
1889-90	9697	8503	1194	1836
1890-91	..	8013515	9799	8582	1217	1836	1.22	1.07	0.15
1891-92	..	8061097	9782	8546	1236	1836	1.21	1.06	0.15
1892-93	..	8108682	9874	8603	1271	1836	1.22	1.06	0.16
1893-94	..	8156272	9887	8650	1237	1837	1.21	1.06	0.15
1894-95	..	8203859	10027	8781	1246	1837	1.22	1.07	0.15
1895-96	..	8251445	10032	8777	1255	1837	1.21	1.06	0.15

ITALIA INSULARE.

1876-77	2904	2316	588	375
1877-78	3196	2600	596	460
1878-79	3464	2864	600	525
1879-80	3512	2908	604	550
1880-81	3629	2979	650	593
1881-82	..	3609903	3697	2986	711	662	1.03	0.83	0.20
1882-83	3763	3091	672	672
1883-84	3867	3196	671	679
1884-85	3944	3243	701	685
1885-86	..	721	4052	3325	727	694
1886-87	4247	3481	766	694
1887-88	4356	3533	823	694
1888-89	4698	3750	948	713
1889-90	4578	3689	889	721
1890-91	..	4011995	4652	3740	912	720	1.16	0.93	0.23
1891-92	..	4056670	4712	3781	931	720	1.16	0.93	0.23
1892-93	..	4101354	4789	3868	921	720	1.17	0.94	0.23
1893-94	..	4146027	4852	3921	931	720	1.17	0.95	0.22
1894-95	..	4190701	4876	3946	930	720	1.16	0.94	0.22
1895-96	..	4235380	4908	3976	932	721	1.16	0.94	0.22

(a) Veggasi la nota (a) a pag. VII.

(b) Veggasi nota a pag. XIX

Attuazione della legge sull'istruzione obbligatoria e numero degli insegnanti
dal 1876-77 al 1895-96.

Segue Prospetto VII.

ANNO SCOLASTICO	NUMERO dei comuni al 31 dicem- 1895	POPOLAZIONE (a)	INSEGNANTI (b)			NUMERO dei comuni che si trovavano nella condizione di poter proclamare l'obbligo	NUMERO degli insegnanti ogni 1000 abitanti		
			TOTALE	nelle classi			TOTALE	Classi inferiori	Classi superiori
				inferiori	superiori				

REGNO.

1876-77	8260	27630389	37642	33705	3937	6742	1.36	1.22	0.14
1877-78		27796236	39702	35602	4100	7223	1.43	1.28	0.15
1878-79		27962084	41108	37078	4030	7533	1.47	1.33	0.14
1879-80		28127932	41862	37457	4405	7692	1.49	1.33	0.16
1880-81		28293780	42510	37981	4529	7804	1.50	1.34	0.16
1881-82		28459628	41470	36749	4721	7989	1.46	1.29	0.17
1882-83		28648352	41360	36959	4401	8116	1.44	1.29	0.15
1883-84		28837076	41210	37159	4051	8168	1.43	1.29	0.14
1884-85		29025800	41419	37262	4157	8179	1.43	1.29	0.14
1885-86		29214524	41964	37659	4305	8178	1.44	1.29	0.15
1886-87		29403248	42672	38217	4455	8178	1.45	1.30	0.15
1887-88		29591972	43358	38710	4648	8178	1.47	1.31	0.16
1888-89		29780696	45694	40524	5170	8226	1.53	1.36	0.17
1889-90		29969420	44591	39666	4925	8253	1.49	1.32	0.17
1890-91		30158144	45269	40169	5100	8253	1.50	1.33	0.17
1891-92		30346857	45495	40290	5205	8253	1.50	1.33	0.17
1892-93	30535591	45883	40639	5244	8254	1.50	1.33	0.17	
1893-94	30724319	46240	40953	5287	8257	1.50	1.33	0.17	
1894-95	30913036	49573	44185	5388	8258	1.60	1.43	0.17	
1895-96	31101762	49878	44431	5447	8260	1.60	1.43	0.17	

§ III. — Scuole elementari diurne pubbliche e private.

NUMERO DEI COMUNI AVENTI SCUOLE PUBBLICHE E PRIVATE. — Nell'anno scolastico 1895-96, le scuole elementari diurne pubbliche erano 50,526 distribuite in 8247 comuni, sul totale degli 8260 comuni esistenti. In 13 comuni le scuole rimasero chiuse per mancanza del maestro o per altra causa.

Per le scuole private si ebbero le notizie per 1114 comuni, i quali complessivamente numeravano 9000 scuole.

Delle scuole pubbliche 45,503 erano obbligatorie (40,705 inferiori e 4,798 superiori) e 5,023 erano scuole facoltative (4,046 inferiori e 977 superiori).

(a) Veggasi la nota (a) a pag. VII.

(b) Veggasi nota a pag. XIX.

Per le scuole elementari diurne pubbliche nella tav. II del presente volume si trovano le notizie particolareggiate per ogni comune capoluogo di circondario e per gli altri comuni riuniti insieme del circondario stesso. Vi si trova la distinzione delle scuole in obbligatorie e facoltative, col numero degli iscritti.

NUMERO DELLE SCUOLE PUBBLICHE (1) — Le scuole pubbliche, od aule scolastiche nel 1895-96 per l'insegnamento inferiore erano 44,751 con 44,431 insegnanti e 1341 supplenti e sottomaestri.

Quelle per l'insegnamento superiore erano 5775, distribuite in 1831 comuni, con 5447 insegnanti e 286 supplenti e sottomaestri.

NUMERO DEGLI ISCRITTI NELLE SCUOLE ELEMENTARI DIURNE PUBBLICHE. — Nelle scuole pubbliche inferiori diurne gli iscritti erano 2,212,325 nel 1895-96, dei quali 2,072,748 nelle scuole obbligatorie e 139,577 nelle facoltative.

Degli iscritti di corso inferiore 1,123,929 erano nella 1^a classe, 655,830 nella 2^a classe e 432,566 nella 3^a classe.

Nelle scuole elementari per l'insegnamento superiore erano iscritti 167,024 alunni, dei quali 145,464 nelle scuole obbligatorie e 21,560 nelle scuole facoltative; degli iscritti 106,171 erano nella 4^a classe e 60,853 nella 5^a.

Nei seguenti prospetti si dà per ogni compartimento il numero delle scuole elementari pubbliche ed il numero degli iscritti, colla distinzione delle scuole obbligatorie dalle facoltative.

(1) A rigore per *scuola* si dovrebbe intendere quel complesso o aggregato di classi o sezioni che costituiscono un corso completo d'insegnamento elementare, sia inferiore, sia superiore, e che trovansi riunite in uno stesso edificio, sotto un'unica direzione; cosicchè si ha una scuola vera e propria, tanto se l'uno o l'altro dei corsi è diviso in classi aventi ciascuna uno speciale insegnante ed un'aula a sè, quanto se l'insegnamento dei vari gradi è affidato ad un unico maestro che ne riparte gli alunni in due o più sezioni riunite in una medesima aula.

Nelle statistiche anteriori a quella dell'anno 1883-84, la voce *scuola* si è sempre esclusivamente usata nel senso di *aula scolastica* ed in questo senso si è usata nelle statistiche dopo il 1886-87. Però nelle statistiche degli anni 1883-84 a 1885-86 fu pure dato il numero delle scuole intese nel senso sopra spiegato.

Numero delle scuole pubbliche di grado inferiore e di grado superiore e personale insegnante nel 1895-96.

Prospetto VIII.

Cifre effettive.

COMPARTIMENTI	SCUOLE				PERSONALE INSEGNANTE				COMPLESSO	
	Obbligatorie		Facoltative		Maschi		Femmine		delle aule	del
	di grado inferiore	di grado superiore	di grado inferiore	di grado superiore	nelle scuole obbligatorie	nelle scuole facoltative	nelle scuole obbligatorie	nelle scuole facoltative	per le scuole	personale insegnante
Piemonte	5933	483	1860	131	2202	907	4667	1052	8407	8828
Liguria	1550	247	199	44	669	101	1271	124	2040	2165
Lombardia.	6728	535	664	133	2029	196	5729	553	8060	8507
Veneto	4438	309	280	159	1807	208	3193	165	5186	5373
Emilia.	3349	308	197	165	1042	161	2765	167	4019	4135
Toscana	2470	297	251	45	938	177	1919	109	3063	3143
Marche	1350	158	176	78	585	149	961	94	1762	1789
Umbria	916	99	177	52	365	103	657	80	1244	1205
Roma	1381	273	25	28	763	28	1101	25	1707	1917
Abruzzi	1680	116	75	33	832	61	984	39	1904	1916
Campania	3328	465	70	31	1847	57	2074	39	3894	4017
Puglie	1690	386	26	7	1039	13	1097	18	2109	2167
Basilicata	501	89	6	3	324	7	272	2	599	605
Calabrie	1441	144	24	14	831	32	776	5	1623	1644
Sicilia	3042	803	11	24	1957	23	2071	12	3880	4063
Sardegna	908	86	5	30	488	27	518	5	1029	1038
Regno . . .	40705	4798	4046	977	17718	2250	30055	2489	50526	52512

Numero degli iscritti nelle

Cifre

Prospetto IX.

COMPARTIMENTI	ISCRITTI NELLE SCUOLE DI GRADO INFERIORE											
	Maschi			Femmine			TOTALE		dei quali si trovavano nelle scuole			
	1 ^a	2 ^a	3 ^a	1 ^a	2 ^a	3 ^a	Maschi	Femmine	obbligatorie		facoltative	
	classe	classe	classe	classe	classe	classe			Maschi	Femmine	Maschi	Femmine
Piemonte . . .	95033	59299	42645	88509	56499	40410	196977	185418	164211	155048	32766	30370
Liguria	21682	13340	9504	19181	12311	8677	44526	40169	40725	36922	3801	3247
Lombardia . .	100465	69605	45818	88821	64876	39351	215888	193048	203291	181000	12597	12048
Veneto	75556	47212	30577	64594	39833	22963	153345	127390	146253	122111	7092	5279
Emilia	48818	30821	20478	41550	25888	16558	100117	83996	95784	80536	4333	3460
Toscana. . . .	41690	20718	14517	34460	17265	11441	76925	63166	72453	60404	4472	2762
Marche	16601	9816	7164	12143	7293	4942	33581	24378	30692	22668	2889	1710
Umbria	11299	6982	4769	8765	5216	3437	23050	17418	20383	15635	2667	1783
Roma.	17993	10289	7305	16873	9010	5861	35587	31744	35200	31329	387	415
Abruzzi	24861	11718	7693	20194	8719	5236	44272	34149	42788	33235	1484	914
Campania . . .	46108	21836	15245	38710	15750	9311	83189	63771	81749	62908	1440	863
Puglie.	23444	11474	7033	22301	11355	5894	41951	39550	41048	39008	903	542
Basilicata . . .	5981	3287	2284	4948	2418	1588	11552	8954	11362	8862	190	92
Calabrie. . . .	17319	7338	5126	12716	4696	2732	29783	20144	29357	20002	426	142
Sicilia.	40415	21690	15353	37627	20612	13090	77458	71329	77252	71163	206	166
Sardegna . . .	13504	4656	3162	11768	4008	2402	21322	18178	21246	18123	76	55
Regno . . .	600769	350081	238673	523160	305749	193893	1189523	1022802	1113794	958954	75729	63848

scuole pubbliche nel 1895-96.

effettive.

Complesso	ISCRITTI NELLE SCUOLE DI GRADO SUPERIORE										Complesso	TOTALE GENERALE
	Maschi		Femmine		TOTALE		dei quali si si trovavano nelle scuole					
	4 ^a	5 ^a	4 ^a	5 ^a	Maschi	Femmine	obbligatorie		facoltative			
	classe	classe	classe	classe			Maschi	Femmine	Maschi	Femmine		
382395	8797	4633	5246	2660	13430	7906	10602	7072	2828	834	21336	403731
84695	3640	2317	2518	1544	5957	4062	5152	3764	805	298	10019	94714
408936	9955	5248	5820	3078	15203	8898	12670	7981	2533	917	24101	433037
280735	6352	3511	2900	1708	9863	4608	7308	3718	2555	890	14471	295206
184113	5928	3534	2925	1710	9462	4635	6705	3736	2757	899	14097	198210
140091	4163	2589	2278	1397	6752	3675	6085	3468	667	207	10427	150518
57959	2170	1445	1081	689	3615	1770	2542	1498	1073	272	5385	63344
40468	1133	643	773	431	1776	1204	1333	1037	443	167	2980	43448
67331	3288	2086	2440	1447	5374	3887	4959	3686	415	201	9261	76592
78421	1716	885	662	372	2601	1034	1944	973	657	61	3635	82056
146960	5495	3127	2698	1502	8622	4200	8078	4124	544	76	12822	159782
81501	3559	2020	2147	1091	5579	3238	5486	3238	93	„	8817	90318
20506	896	500	527	295	1396	822	1355	822	41	„	2218	22724
49927	1287	815	488	243	2102	731	1848	731	254	„	2833	52760
148787	8151	5019	5396	3101	13170	8497	12771	8438	399	59	21667	170454
39500	1171	865	571	348	2036	919	1452	888	584	31	2955	42455
2212325	67701	39237	38470	21616	106938	60086	90290	55174	16648	4912	167024	2379349

Numero delle scuole pubbliche e numero degli iscritti nel 1895-96.

Cifre proporzionali.

Prospetto X.

COMPARTIMENTI	OGNI 1000 ABITANTI									
	NUMERO DELLE SCUOLE					NUMERO DEGLI ISCRITTI				
	di grado inferiore	di grado superiore	obbliga- torie	facolta- tive	TOTALE	nelle scuole				TOTALE
						di grado inferiore	di grado superiore	obbliga- torie	facolta- tive	
Piemonte	2.34	0.19	1.93	0.60	2.53	114.98	6.41	101.31	20.08	121.39
Liguria	1.79	0.30	1.84	0.25	2.09	86.72	10.26	88.63	8.35	96.98
Lombardia	1.83	0.17	1.80	0.20	2.00	101.41	5.98	100.42	6.97	107.39
Veneto	1.53	0.15	1.54	0.14	1.68	91.14	4.70	90.71	5.13	95.84
Emilia	1.55	0.20	1.59	0.16	1.75	80.35	6.15	81.50	5.00	86.50
Toscana	1.18	0.15	1.20	0.13	1.33	60.63	4.52	61.64	3.51	65.15
Marche	1.57	0.24	1.55	0.26	1.81	59.52	5.53	58.95	6.10	65.05
Umbria	1.81	0.25	1.68	0.38	2.06	66.89	4.92	63.45	8.36	71.81
Roma	1.38	0.29	1.62	0.05	1.67	66.06	9.09	73.76	1.39	75.15
Abruzzi	1.27	0.11	1.30	0.08	1.38	56.65	2.62	57.02	2.25	59.27
Campania	1.08	0.16	1.21	0.03	1.24	46.98	4.10	50.14	0.94	51.08
Puglie	0.93	0.21	1.12	0.02	1.14	43.96	4.76	47.89	0.83	48.72
Basilicata	0.93	0.17	1.08	0.02	1.10	37.51	4.06	40.98	0.59	41.57
Calabrie	1.09	0.12	1.18	0.03	1.21	37.31	2.12	38.81	0.62	39.43
Sicilia	0.87	0.24	1.10	0.01	1.11	42.70	6.22	48.68	0.24	48.92
Sardegna	1.22	0.15	1.32	0.05	1.37	52.58	3.93	55.52	0.99	56.51
Regno . . .	1.44	0.18	1.46	0.16	1.62	71.13	5.37	71.32	5.18	76.50

NUMERO DELLE SCUOLE E NUMERO DEGLI ISCRITTI IN RAPPORTO ALLA POPOLAZIONE. — Dalle cifre esposte nei prospetti precedenti si ricavano i seguenti rapporti del numero delle scuole e degli iscritti rispetto a 1000 abitanti (1).

(1) Veggasi la nota (a) a pag. VII.

La media generale delle scuole pubbliche tenute aperte nel 1895-96 era di 1.62 per ogni 1000 abitanti, delle quali 1.44 pel corso inferiore e 0.18 pel superiore; 1.46 per 1000 abitanti erano obbligatorie e 0.16 facoltative.

La proporzione più alta si trova nel Piemonte, cioè 2.53 per 1000 abitanti.

Gli iscritti si ragguagliano a 76.50 per 1000 abitanti, dei quali 71.13 nel corso inferiore e 5.37 nel superiore; 71.32 nelle scuole obbligatorie e 5.18 nelle scuole facoltative.

La proporzione degli iscritti al corso inferiore varia nei compartimenti quasi nello stesso ordine del numero delle scuole a 1000 abitanti; non così pel corso superiore.

In media generale ogni scuola (od aula scolastica) pubblica aveva 47 alunni.

Nel corso inferiore ogni aula aveva 49 alunni, e nel corso superiore ne aveva 29.

NUMERO DELLE SCUOLE PRIVATE E NUMERO DEGLI ISCRITTI. — Nella tav. III si danno le notizie per le scuole elementari diurne private, per ogni capoluogo di provincia e per gli altri comuni riuniti insieme della stessa provincia.

Vi è esposto il numero delle scuole, il numero degli insegnanti e degli iscritti.

Per le scuole private non si distinguono le scuole di grado inferiore da quelle di grado superiore. Negli istituti privati di insegnamento elementare la distribuzione dei corsi e la ripartizione delle classi e del personale insegnante non sono uniformi, e non sempre corrispondono a quelle delle scuole pubbliche.

Nel 1895-96 gli istituti privati per l'insegnamento elementare erano 4210.

In 2707 istituti privati l'insegnamento si impartiva a pagamento per tutti gli alunni; in 502 pagavano solamente gli alunni di famiglie agiate, ed in 1001 l'insegnamento s'impartiva gratuitamente.

Dette scuole erano alloggiate in 9000 aule scolastiche, ed erano rette da 9565 insegnanti, dei quali 8477 (2201 maschi e 6276 femmine) avevano la patente elementare od altro titolo equipollente, e 1088 (218 maschi e 870 femmine) non avevano patente.

Gli iscritti erano 210,074 (69,424 maschi e 140,650 femmine), dei quali 165,011 (51,114 maschi e 113,897 femmine) nel corso inferiore, e 45,063 (18,310 maschi e 26,753 femmine) nel corso superiore.

Nel seguente prospetto, diamo per ogni compartimento il numero delle scuole private di insegnamento elementare, il numero degli insegnanti e degli iscritti e le proporzioni a 1000 abitanti.

Scuole elementari diurne

Prospetto XI.

COMPATIMENTI	NUMERO dei comuni aventi scuole private	NUMERO DEGLI ISTITUTI PRIVATI				NUMERO delle aule per le scuole	NUMERO DEGLI INSEGNANTI				
		a pagamento		Gratuiti	TOTALE		Maschi		Femmine		TOTALE
		Per tutti gli alunni	Per gli alunni di famiglia agiata				Con la patente od altro titolo equiva- lente	Senza patente	Con la patente od altro titolo equiva- lente	Senza patente	
Piemonte	158	235	43	176	454	960	253	9	746	22	1030
Liguria	55	123	21	58	202	443	76	6	366	17	465
Lombardia	185	313	59	124	496	1336	240	5	1156	57	1458
Veneto	58	143	32	97	272	684	158	12	525	45	740
Emilia	64	201	40	79	320	731	128	8	614	66	816
Toscana	108	263	58	101	422	1013	173	92	602	247	1114
Marche	59	103	17	34	154	251	23	3	222	24	272
Umbria	26	48	6	30	84	137	32	4	98	11	145
Roma	27	69	27	101	197	575	175	..	395	9	579
Abruzzi	40	57	13	20	90	136	38	11	84	18	151
Campania	144	869	71	80	1020	1675	537	42	866	258	1703
Puglie	51	73	18	26	117	266	94	10	140	31	275
Basilicata	22	35	6	4	45	57	23	2	30	3	58
Calabrie	42	75	12	14	101	164	87	6	69	7	169
Sicilia	69	98	68	54	220	527	153	8	332	50	543
Sardegna	6	2	11	3	16	45	11	..	31	5	47
Regno . . .	1114	2707	502	1001	4210	9000	2201	218	6276	870	9565

private nel 1895-96.

NUMERO DEGLI ISCRITTI NELLE CLASSI						CIFRE PROPORZIONALI OGNI 1000 ABITANTI				
del corso inferiore		del corso superiore		TOTALE		Numero degli istituti	Numero delle aule	Numero degli iscritti		
Maschi	Femmine	Maschi	Femmine	Maschi	Femmine			nel corso inferiore	nel corso superiore	TOTALE
5950	10084	3062	3342	9012	13426	0.14	0.29	4.82	1.93	6.75
2319	5678	739	1653	3058	7331	0.21	0.45	8.19	2.45	10.64
4709	17727	2230	5175	6939	22902	0.12	0.33	5.56	1.84	7.40
2905	9544	1370	2111	4275	11655	0.09	0.22	4.04	1.13	5.17
2802	9046	925	2068	3727	11114	0.14	0.32	5.17	1.31	6.48
6158	14386	1559	2328	7717	16714	0.18	0.44	8.89	1.68	10.57
811	2681	209	936	1020	3617	0.16	0.26	3.58	1.18	4.76
490	1052	190	311	680	1363	0.14	0.22	2.55	0.83	3.38
5595	8865	1478	1589	7073	10454	0.19	0.57	14.19	3.01	17.20
606	1031	322	424	928	1455	0.07	0.10	1.18	0.54	1.72
12371	21012	3270	3359	15641	24371	0.33	0.54	10.67	2.12	12.79
1683	2812	592	672	2275	3484	0.06	0.14	2.42	0.68	3.10
250	418	201	138	451	556	0.08	0.10	1.22	0.62	1.84
1090	955	552	188	1642	1143	0.08	0.12	1.53	0.55	2.08
3066	7932	1535	2322	4601	10254	0.06	0.15	3.16	1.11	4.27
309	674	76	137	385	811	0.02	0.06	1.31	0.28	1.59
51114	113897	18310	26753	69424	140650	0.14	0.29	5.31	1.45	6.76

Le scuole private per l'insegnamento elementare dopo la promulgazione della legge sull'istruzione obbligatoria diminuirono in generale, sebbene in alcune città si sieno mantenute abbastanza numerose, ed in alcune fra le principali città siano anche cresciute di numero.

Nella statistica del 1881-82 si osservò una forte diminuzione nel numero delle scuole private, in confronto all'anno 1878-79, nel quale si era fatta l'ultima statistica, sia perchè realmente si erano chiuse parecchie scuole private, sia perchè furono escluse dalla situazione più recente quelle piccole scuole o custodie di bambini che nelle statistiche precedenti solevano annoverarsi fra le scuole private d'insegnamento elementare.

Dopo il 1882-83 si ebbero notizie per un maggior numero di scuole private, perchè le autorità scolastiche, dovendo dare notizie delle medesime ogni anno, richiamarono all'adempimento delle prescrizioni di legge coloro che tenevano scuole che non erano state prima riconosciute.

A cominciare dall'anno 1883-84, si volle sapere per ciascuna scuola privata la denominazione ovvero il nome del direttore o del titolare; tali indicazioni non vengono pubblicate, ma servono per poter istituire un confronto fra le notizie di un anno e quelle dei precedenti. Ciò malgrado, non poche fra le scuole private sfuggono ogni anno alla statistica.

Ragguagliando il numero delle scuole private notificate agli uffici scolastici provinciali, il rapporto sarebbe di una scuola privata per 10,000 abitanti, se si contano gli istituti privati d'insegnamento elementare invece delle aule scolastiche. Il rapporto di queste ultime allo stesso numero di abitanti è di circa 3 per 10,000. Avvertiamo però che se non si possono, a rigore di termini, nelle scuole pubbliche, contare le aule come altrettante scuole, ciò sarebbe anche meno esatto per ciò che riguarda le scuole private.

Nelle scuole pubbliche ad ogni aula scolastica corrisponde generalmente uno dei gradi d'insegnamento elementare (1^a, 2^a e 3^a classe o 4^a e 5^a classe), mentre invece nelle scuole private la divisione in classi, come periodo d'insegnamento, e le stesse materie d'insegnamento non corrispondono sempre all'ordine ed ai programmi delle scuole pubbliche. Accade sovente che uno stesso periodo d'insegnamento sia dato in aule diverse e da diversi insegnanti.

La proporzione delle scuole private (od aule scolastiche) alla totale popolazione del Regno è di 0.29 per ogni 1000 abitanti.

Gli iscritti corrispondevano a 6.73 ogni 1000 abitanti; 5.31 nel corso inferiore ed 1.45 nel superiore.

I rapporti variano pei diversi compartimenti. Roma è al primo posto della graduazione, e ciò a cagione della grande predominanza della popolazione della città, in paragone al breve territorio suburbano. Seguono la Campania, la Liguria e la Toscana.

La proporzione degli iscritti al numero delle scuole è di 23 alunni per ogni scuola, e quella degli iscritti agli insegnanti è di 22 per ogni insegnante.

Vediamo il movimento nelle scuole pubbliche e nelle private prese insieme, e confrontiamo il numero dei fanciulli d'ambo i sessi che si trovavano nell'età dell'obbligo con quelli che nel 1895-96 erano iscritti alle scuole elementari inferiori.

NUMERO DELLE SCUOLE PUBBLICHE E PRIVATE E NUMERO DEGLI ISCRITTI. — Le aule scolastiche per le scuole pubbliche e per gli istituti privati d'insegnamento elementare erano 59,526, con 62,077 insegnanti, compresi i supplenti, sottomaestri e tirocinanti.

Gli iscritti erano complessivamente 2,589,423.

Gli alunni delle scuole pubbliche e delle private, prese insieme, si distribuivano così: 2,377,336 nelle classi inferiori e 212,087 nelle classi superiori.

Nel seguente prospetto si danno le cifre effettive e le proporzionali a 1000 abitanti per le scuole pubbliche e private di ogni compartimento.

Numero delle scuole elementari pubbliche e private; numero degli iscritti nel 1895-96.

Prospetto XII.

COMPARTIMENTI	NUMERO DELLE SCUOLE	PERSONALE insegnante		NUMERO DEGLI ISCRITTI						CIFRE PROPORZIONALI ogni 1000 abitanti (1)			
		Maschi	Femmine	nel corso inferiore		nel corso superiore		Totale	Numero delle scuole	Numero degli iscritti nelle scuole			
				Maschi	Femmine	Maschi	Femmine			di grado inferiore	di grado superiore	Totale	
Piemonte . .	9367	3371	6487	202927	195502	16492	11248	426169	2.82	119.80	8.34	128.14	
Liguria . . .	2483	852	1778	46845	45847	6696	5715	105103	2.54	94.91	12.71	107.62	
Lombardia . .	9396	2470	7495	220597	210775	17433	14073	462878	2.33	106.97	7.82	114.79	
Veneto	5870	2185	3928	156250	136934	11233	6719	311136	1.90	95.18	5.88	101.01	
Emilia	4750	1339	3612	102919	93042	10387	6703	213051	2.07	85.52	7.46	92.98	
Toscana . . .	4076	1380	2877	83083	77552	8311	6003	174949	1.77	69.52	6.20	75.72	
Marche	2013	760	1301	34392	27059	3824	2706	67981	2.07	63.10	6.71	69.81	
Umbria	1381	504	846	23540	18470	1966	1515	45491	2.28	69.44	5.75	75.19	
Roma	2282	966	1530	41182	40609	6852	5476	94119	2.24	80.25	12.10	92.35	
Abruzzi	2040	942	1125	44878	35180	2923	1458	84439	1.48	57.83	3.16	60.99	
Campania . . .	5569	2483	3237	95560	84783	11892	7559	199794	1.78	57.65	6.22	63.87	
Puglie	2375	1156	1286	43634	42362	6171	3910	96077	1.28	46.38	5.44	51.82	
Basilicata . . .	656	356	307	11802	9372	1597	960	23731	1.20	38.73	4.68	43.41	
Calabrie . . .	1787	956	857	30873	21099	2654	919	55545	1.33	38.84	2.67	41.51	
Sicilia	4407	2141	2465	80524	79261	14705	10819	185309	1.26	45.86	7.33	53.19	
Sardegna . . .	1074	526	559	21631	18852	2112	1056	43651	1.43	53.89	4.21	58.10	
Regno	59526	22387	39690	1240637	1136699	125248	86839	2599423	1.91	76.44	6.82	83.26	

(1) Veggasi la nota (a) a pag. VII.

Ogni 10,000 abitanti si trovavano aperte 19 scuole, come media nel Regno.

In rapporto alla popolazione il numero delle scuole e degli iscritti varia nei diversi compartimenti.

Il Piemonte, la Liguria e la Lombardia ne hanno il maggior numero comparativamente.

In media gli iscritti erano 83.26 per 1000, corrispondenti all'8.33 per cento della popolazione; di essi 7.65 per cento erano nel corso inferiore e 0.68 nel corso superiore.

Considerando insieme gli iscritti al corso inferiore e al corso superiore, i rapporti più alti, per 1000 abitanti, si trovano per il Piemonte, per la Lombardia, per la Liguria e per il Veneto, dove gli iscritti raggiungono il 13, l'11 ed il 10 per 100 rispettivamente.

Confrontiamo ora il numero degli iscritti al corso inferiore col numero dei fanciulli che, per ragioni di età, dovrebbero trovarvisi.

NUMERO DEI FANCIULLI OBBLIGATI ALLA SCUOLA. — Secondo la legge dell'istruzione obbligatoria (15 luglio 1877), nelle scuole elementari inferiori dovrebbero essere raccolti tutti i fanciulli tra i sei ed i nove anni. Ma non tutti adempiono a quest'obbligo; e moltissimi, o per incuria dei genitori o per difficoltà di luoghi e di mezzi, non si iscrivono alle scuole o vi si iscrivono più tardi del sesto anno di età. Oltre a ciò, la legge prescrive che i fanciulli, i quali non riescano approvati nelle materie del corso elementare inferiore obbligatorio, siano trattenuti nelle scuole fino al 10° anno. E vi devono pure essere ricevuti i fanciulli fino a 12 anni che non siano stati, per l'esame di proscioglimento, esonerati dall'obbligo di frequentare le scuole, di guisa che, nelle scuole elementari inferiori mancano molti fanciulli tra i 6 ed i 9 anni, e ve se ne trovano invece altri che hanno superato il nono anno.

Per fare un riscontro del numero dei fanciulli obbligati con quelli che effettivamente frequentano le scuole, converrebbe sapere esattamente quanti sono i fanciulli in età fra 6 e 9 anni, e quanti fra gli iscritti alle scuole sono compresi in quegli stessi limiti di età.

Per poter compilare l'elenco degli obbligati alla scuola, converrebbe tener conto dell'avanzare dei fanciulli in età, d'anno in anno, sulla base dei registri delle nascite e delle morti, come pure dei cambiamenti di residenza, sia per ingresso, sia per abbandono del comune, per parte delle rispettive famiglie.

Dove l'elenco fosse compilato con queste norme, il numero dei fanciulli tra il 6° ed il 9° anno non potrebbe essere molto discosto dalla media di 6.30 per 100 che si ricava dalle tavole della composizione della popolazione del regno per età, secondo il censimento del 31 dicembre 1881. Invece confrontando la cifra dei fanciulli obbligati a frequentare la scuola, data dagli elenchi compilati per ciascun comune, con quella della popolazione del comune medesimo, si trova la proporzione a 100 individui di ogni età generalmente superiore al 6.30 per 100, e talvolta anche dell'8 e del 9; perchè negli elenchi degli obbligati sono spesso compresi fanciulli di età inferiore ai 6 anni e

superiore ai 9; e non sempre ne sono stati cancellati i morti e quelli che abbiano cambiato residenza.

Secondo l'elenco degli obbligati, compilato per l'anno 1895-96, questi erano 2,353,165.

CLASSIFICAZIONE DEGLI ALUNNI ISCRITTI PER ETÀ. — Nel seguente prospetto si dà la classificazione degli iscritti nelle scuole elementari pubbliche e private per età, per ogni compartimento, distinguendo le scuole di grado inferiore da quelle di grado superiore.

Classificazione per età degli iscritti nelle scuole

Prospetto XIII.

COMPARTIMENTI	ISCRITTI NELLE SCUOLE PUBBLICHE									ISCRITTI			
	DI CORSO INFERIORE				DI CORSO SUPERIORE				Totale	DI CORSO INFERIORE			
	sotto i 6 anni	dai 6 ai 9 anni compiuti	oltre i 9 anni	non classificati	sotto i 10 anni	dai 10 ai 12 anni compiuti	oltre i 12 anni	non classificati		sotto i 6 anni	dai 6 ai 9 anni compiuti	oltre i 9 anni	non classificati
Piemonte	11095	236719	131360	3221	3307	13208	4757	64	403731	1219	8601	6154	60
Liguria	1272	54487	28002	934	1366	6292	2308	53	94714	939	4338	2720	"
Lombardia	5633	275823	120236	7244	4349	14690	4830	232	433037	2656	10468	9158	154
Veneto	3969	193786	82724	256	2967	8348	3156	"	295206	858	6900	4691	"
Emilia	1687	124631	57008	787	2250	8565	3282	"	198210	1995	5721	4112	20
Toscana	1734	90931	47080	346	1485	5699	3243	"	150518	4048	10234	6248	14
Marche	1228	38782	17828	121	824	3262	1299	"	63344	453	1604	1435	"
Umbria	1409	25351	13432	276	506	1466	1008	"	43448	278	753	511	"
Roma	1150	46028	18614	1539	1222	5605	2347	87	76592	954	10088	3418	"
Abruzzi	1847	54196	21532	846	512	1983	1075	65	82056	168	815	654	"
Campania	6975	96440	42120	1425	1383	6599	4811	29	159782	9022	16316	7945	100
Puglie	581	60821	20099	"	1105	5053	2559	"	90318	603	2252	1634	6
Basilicata	715	14443	5348	"	310	1335	573	"	22724	125	315	228	"
Calabria	2080	32604	14714	529	381	1457	1095	"	52760	90	981	971	3
Sicilia	3067	102198	43308	214	3475	10818	7374	"	170454	2797	4896	3171	134
Sardegna	1207	27132	10278	883	357	1447	1083	68	42455	371	323	235	54
Regno . . .	45649	1474372	673683	18621	25799	95827	44800	598	2379349	26576	84605	53285	545

elementari diurne pubbliche e private nel 1895-96.

NELLE SCUOLE PRIVATE					TOTALE DEGLI ISCRITTI NELLE SCUOLE PUBBLICHE E PRIVATE									
DI CORSO SUPERIORE				Totale	DI CORSO INFERIORE				DI CORSO SUPERIORE				Complesso	
sotto i 10 anni	dai 10 ai 12 anni compiuti	oltre i 12 anni	non classificati		sotto i 6 anni	dai 6 ai 9 anni compiuti	oltre i nove anni	non classificati	sotto i 10 anni	dai 10 ai 12 anni compiuti	oltre i 12 anni	non classificati		
622	3190	2592	"	22438	12314	245320	137514	3281	3929	16398	7349	64	426169	
349	1083	970	40	10389	2211	58825	30722	934	1715	7325	3278	93	105103	
511	3566	3318	10	29841	8289	286291	129394	7398	4860	18256	8148	242	462878	
359	1537	1460	125	15930	4827	200686	87415	256	3326	9885	4616	125	311136	
235	1175	1578	5	14841	3682	130352	61120	807	2485	9740	4860	5	213051	
596	1718	1570	3	24431	5782	101165	53328	360	2081	7417	4813	3	174949	
95	479	571	"	4637	1681	40386	19263	121	919	3741	1870	"	67981	
45	263	191	2	2043	1687	26104	13943	276	551	1729	1199	2	45491	
461	1768	838	"	17527	2104	56116	22032	1539	1683	7373	3185	87	94119	
85	352	309	"	2383	2015	55011	22186	846	597	2335	1384	65	84439	
680	3577	2372	"	40012	15997	112756	50065	1525	2063	10176	7183	29	199794	
147	575	542	"	5759	1184	63073	21733	6	1252	5628	3101	"	96077	
71	157	111	"	1007	840	14758	5576	"	381	1492	684	"	23731	
70	405	265	"	2785	2170	33585	15685	532	451	1862	1360	"	55545	
1256	1713	874	14	14855	5864	107094	46479	348	4731	12531	8248	14	185309	
10	92	81	30	1196	1578	27455	10513	937	367	1539	1164	98	43651	
5592	21600	17642	229	210074	72225	1558977	726968	19166	31391	117427	62442	827	2589423	

I fanciulli iscritti nelle scuole diurne, pubbliche e private si possono dividere per età come segue:

Nel corso inferiore	sotto i 6 anni	72,225
Id.	da 6 a 9 anni	1,558,977
Id.	oltre i 9 anni	726,968
Id.	non furono classificati	19,166
Nel corso superiore	sotto i 10 anni	31,391
Id.	da 10 a 12 anni	117,427
Id.	oltre i 12 anni	62,442
Id.	non furono classificati	827

Per 19,219 alunni delle scuole elementari pubbliche del grado inferiore e del grado superiore di 111 comuni non si ebbero le notizie per la classificazione per età.

Nelle scuole elementari d'insegnamento inferiore, si trovavano adunque 1,558,977 fanciulli da 6 a 9 anni secondo la classificazione fattane dai maestri; il che vale a dire che se 2,353,165 erano secondo le anagrafi obbligati alle scuole, circa 800,000 fanciulli, in cifra rotonda, di quell'età non erano iscritti alle scuole inferiori obbligatorie.

Non è certo però che la classificazione dei fanciulli per età, i quali s'iscrivono alle scuole, sia fatta dai maestri con la dovuta esattezza (1).

Premesse queste osservazioni, diamo nel seguente prospetto per ciascun compartimento, il numero dei fanciulli obbligati secondo le anagrafe municipali, in confronto al numero degli iscritti della stessa età nelle scuole elementari inferiori pubbliche e private.

Numero dei fanciulli da 6 a 9 anni iscritti nelle anagrafi scolastiche e nel corso inferiore obbligatorio nel 1895-96.

Prospetto XIV.

COMPARTIMENTI	OBBLIGATI secondo le anagrafi scolastiche nel 1895-96	ISCRITTI nel corso inferiore delle scuole elementari pubbliche e private dell'età da 6 a 9 anni	COMPARTIMENTI	OBBLIGATI secondo le anagrafi scolastiche nel 1895-96	ISCRITTI nel corso inferiore delle scuole elementari pubbliche e private dell'età da 6 a 9 anni
Piemonte	277734	245320	Abruzzi	104809	55011
Liguria	73186	58825	Campania	216547	112756
Lombardia.	323623	286291	Puglie.	130768	63073
Veneto	251290	200686	Basilicata	33378	14758
Emilia.	174612	130352	Calabrie.	100083	33585
Toscana.	178820	101165	Sicilia	236504	107094
Marche	75671	40386	Sardegna	52323	27455
Umbria	44389	26104			
Roma	78928	56116	Regno . . .	2353165	1558977

(1) Nelle tavole del censimento sono compresi sotto il grado da 6 a 7 anni i fanciulli che avevano almeno 5 anni e 366 giorni fino a 6 anni e 365 giorni; e fra quelli di 10 si sono contati i fanciulli di almeno 9 anni e 366 giorni, fino a 10 anni e 365 giorni. Invece nella classificazione fatta nelle scuole, tra i fanciulli di 6 anni e rispettivamente di 10 anni, è probabile siano annoverati sovente quelli che hanno soltanto 5 anni e qualche mese, ovvero 9 e qualche mese. Siffatto errore si può ripetere tanto più spesso quanto più numerosa è la scolarasca.

RISULTATI DEGLI ESAMI DI PROSCIoglimento DALL'OBBLIGO E DEGLI ESAMI DI LICENZA DALLA 5ª CLASSE ELEMENTARE. — Il regolamento unico sull'istruzione elementare del 16 febbraio 1888 (art. 89 e seguenti) prescrisse che al termine del corso inferiore gli alunni delle scuole pubbliche e i provenienti dall'insegnamento privato o paterno dovessero dare l'esame sulle materie dei programmi pel corso elementare inferiore.

Il citato regolamento stabilì le modalità di questi esami, superati i quali, l'alunno riceve un certificato di proscioglimento dall'obbligo che gli serve per la ammissione alla 4ª classe.

Lo stesso regolamento stabilì che in tutti i comuni provvisti di scuole elementari di grado superiore (4ª e 5ª classe) avessero luogo, al termine del corso, esami di licenza elementare dal corso superiore.

Agli alunni approvati si rilascia un certificato di *licenza elementare superiore* che attesti che hanno compiuto il corso elementare.

Col regolamento approvato col R. Decreto del 22 maggio 1894 furono date le norme per un esame speciale di licenza elementare superiore nei comuni che ne facciano domanda. Gli alunni approvati in questi esami ottengono un certificato speciale di licenza dalla 5ª classe elementare, che vale per l'ammissione, senz'altro esame, alla 1ª classe del ginnasio o della scuola tecnica, ovvero al 1º anno del corso complementare delle scuole normali (1).

Col regolamento pubblicato col successivo Regio Decreto 9 ottobre 1895 furono confermate le stesse disposizioni, e fu stabilito che gli esami finali di 5ª classe si chiamassero *esami di compimento del corso superiore*, e quelli dati per conseguire l'ammissione senza esami alle scuole secondarie e normali, si chiamassero esami di *licenza elementare superiore*.

Nella tavola IV del presente volume si vedono i risultati particolareggiati degli esami di proscioglimento dall'obbligo e di quelli di *licenza elementare superiore*, dati in conformità del Regio Decreto del 22 maggio 1894, che andò in vigore nell'anno stesso: le cifre sono esposte per ciascun circondario.

Nei seguenti prospetti diamo il riassunto per compartimenti, coll'aggiunta di un prospetto dei risultati degli esami finali della 5ª classe; per ciascuna specie di esami diamo pure le proporzioni degli approvati a 100 candidati.

(1) Col R. Decreto del 26 aprile 1896 fu prescritto che gli alunni delle classi 1ª, 2ª e 4ª delle scuole elementari fossero dispensati dagli esami finali di promozione, quando avessero ottenuto una classificazione media non minore di sette decimi nel profitto, ed otto decimi nella condotta, nello scrutinio finale fatto sulle medie mensili e sui compiti durante l'anno. Col R. Decreto del 17 marzo 1898 fu ripristinato l'obbligo degli esami finali per gli alunni di tutte le classi elementari.

1° Risultati degli esami di proscioglimento

Prospetto XV.

COMPARTIMENTI	Numero dei comuni di ciascun com- partimento	Numero dei comuni nei quali furono dati gli esami	PROVENIENZA DEI CANDIDATI ESAMINATI									
			da scuola elementare pubblica		da scuola elementare privata		dalla istruzione paterna		TOTALE		Complesso	
			Maschi	Femmine	Maschi	Femmine	Maschi	Femmine	Maschi	Femmine		
Piemonte	1485	1226	23498	20591	710	449	33	9	24241	21049	45290	
Liguria	303	277	6601	5812	88	88	10	5	6699	5905	12604	
Lombardia	1893	1740	26144	21858	376	490	31	16	26551	22364	48915	
Veneto	792	770	18664	14186	380	283	89	52	19133	14521	33654	
Emilia	323	317	13737	11414	194	372	10	2	13941	11788	25729	
Toscana	279	275	10269	7867	277	296	86	86	10632	8249	18881	
Marche	249	242	5000	3091	143	167	16	5	5159	3263	8422	
Umbria	152	138	3105	2085	33	82	5	2	3143	2169	5312	
Roma	226	219	5086	4292	66	40	13	7	5165	4339	9504	
Abruzzi	454	400	4681	2906	96	43	25	1	4802	2950	7752	
Campania	614	571	10263	6659	801	702	149	38	11213	7399	18612	
Puglie	236	220	4978	3956	206	142	19	5	5203	4103	9306	
Basilicata	124	113	1602	1026	64	38	4	2	1670	1066	2736	
Calabrie	409	358	3477	1733	89	17	38	17	3604	1767	5371	
Sicilia	357	345	10616	8289	268	168	86	20	10970	8477	19447	
Sardegna	364	251	2325	1602	26	42	49	10	2400	1654	4054	
Regno . . .	8260	7462	150046	117367	3817	3419	663	277	154526	121063	275589	

dall'obbligo dell'istruzione elementare nel 1895-96.

PROVENIENZA DEI CANDIDATI APPROVATI										PER 100 CANDIDATI FURONO APPROVATI						
da scuola elementare pubblica		da scuola elementare privata		dalla istruzione paterna		TOTALE		Complesso	provenienti da scuola elementare pubblica		provenienti da scuola elementare privata e dalla istruzione paterna		TOTALE		Complesso	
Maschi	Femmine	Maschi	Femmine	Maschi	Femmine	Maschi	Femmine		Maschi	Femmine	Maschi	Femmine	Maschi	Femmine		
16990	15467	453	373	30	9	17473	15849	33322	72.30	75.12	65.01	83.41	72.08	75.30	73.57	
4349	4291	53	56	7	5	4409	4352	8761	65.88	73.83	61.22	65.59	65.82	73.70	69.51	
18491	16606	286	378	17	12	18794	16996	35790	70.73	75.97	74.45	77.08	70.79	76.00	73.17	
13350	11064	276	234	48	42	13674	11340	25014	71.53	77.99	69.08	82.39	71.47	78.10	74.33	
9316	8235	122	267	8	2	9446	8504	17950	67.82	72.15	63.73	71.93	67.76	72.14	69.77	
7045	5536	190	221	75	58	7310	5815	13125	68.61	70.37	73.00	73.04	68.76	70.49	69.51	
3063	2107	88	133	12	4	3163	2244	5407	61.26	68.17	62.89	79.65	61.31	68.77	64.20	
1914	1344	22	68	1	2	1937	1414	3351	61.64	64.46	60.53	83.14	61.63	65.19	63.08	
3432	2965	44	26	7	5	3483	2996	6479	67.48	69.08	64.56	65.96	67.44	69.05	68.17	
3216	2060	60	31	14	1	3290	2092	5382	68.70	70.89	61.16	72.73	68.51	70.92	69.43	
6959	4470	625	576	87	26	7671	5072	12743	67.81	67.13	74.95	81.35	68.41	68.55	68.47	
3572	2885	144	112	14	5	3730	3002	6732	71.76	72.93	70.22	79.59	71.69	73.17	72.34	
1204	797	53	31	3	2	1260	830	2090	75.16	77.68	82.35	82.50	75.45	77.86	76.39	
2392	1151	51	15	26	10	2469	1176	3645	68.80	66.42	60.63	73.53	68.51	66.55	67.86	
7264	5987	182	113	57	15	7503	6115	13618	68.43	72.23	67.51	68.09	68.40	72.14	70.02	
1459	1086	18	39	24	6	1501	1131	2632	62.75	67.79	56.00	86.54	62.54	68.38	64.92	
104016	86051	2667	2673	430	204	107113	88928	196041	69.32	73.32	69.13	77.84	69.32	73.46	71.14	

2°) Risultati degli esami di licenza

Segue Prospetto XV.

COMPARTIMENTI	Numero dei comuni nei quali furono dati gli esami	PROVENIENZA DEI CANDIDATI ESAMINATI								
		da scuola elementare pubblica		da scuola elementare privata		dalla istruzione paterna		TOTALE		COMPLESSO
		Maschi	Femmine	Maschi	Femmine	Maschi	Femmine	Maschi	Femmine	
Piemonte	42	1158	660	236	12	3	..	1397	672	2069
Liguria	11	187	39	24	4	..	1	211	44	255
Lombardia	49	2146	1267	119	42	7	5	2272	1314	3586
Veneto	52	1270	585	118	36	36	16	1424	637	2061
Emilia	49	1951	729	118	85	..	1	2069	815	2884
Toscana	43	1228	707	135	170	46	33	1409	910	2319
Marche	39	725	402	31	57	4	3	760	462	1222
Umbria	8	153	86	21	31	6	..	180	117	297
Roma	11	907	516	13	24	4	4	924	544	1468
Abruzzi	25	319	141	62	8	1	1	382	150	532
Campania	35	1181	608	102	108	305	54	1588	770	2358
Puglie	36	704	411	88	9	..	2	792	422	1214
Basilicata	4	81	36	9	9	7	4	97	49	146
Calabrie	16	287	85	82	6	..	1	369	92	461
Sicilia	59	1881	1187	71	24	8	1	1960	1212	3172
Sardegna	28	352	115	17	14	369	129	498
Regno . . .	507	14530	7574	1246	639	427	126	16203	8339	24542

elementare superiore nel 1895-96.

PROVENIENZA DEI CANDIDATI APPROVATI									PER 100 CANDIDATI FURONO APPROVATI						
da scuola elementare pubblica		da scuola elementare privata		dalla istruzione paterna		TOTALE		COMPLESSO	provenienti da scuola elementare pubblica		provenienti da scuola elementare privata e dalla istruzione paterna		TOTALE		COMPLESSO
Maschi	Femmine	Maschi	Femmine	Maschi	Femmine	Maschi	Femmine		Maschi	Femmine	Maschi	Femmine	Maschi	Femmine	
878	497	183	9	2	..	1063	506	1569	75.82	75.30	77.41	75.00	76.09	75.30	75.83
126	36	18	3	..	1	144	40	184	67.38	92.31	75.00	80.00	68.25	90.91	72.16
1670	1013	86	37	5	3	1761	1053	2814	77.82	79.95	72.22	85.11	77.51	80.14	78.47
1051	507	89	33	18	11	1158	551	1709	82.76	86.67	69.48	84.62	81.32	86.50	82.92
1079	610	81	76	..	1	1160	687	1847	55.30	83.68	68.64	89.54	56.07	84.29	64.04
857	519	89	112	34	24	980	655	1635	69.79	73.41	67.96	66.99	69.55	71.98	70.50
532	265	21	39	3	2	556	306	862	73.38	65.92	68.57	68.33	73.16	66.23	70.54
123	72	18	23	4	..	145	95	240	80.39	83.72	81.48	74.19	80.56	81.20	80.81
744	454	6	16	3	1	753	471	1224	82.03	87.98	52.94	60.71	81.49	86.58	83.38
252	106	49	5	1	1	302	112	414	79.00	75.18	79.36	74.44	79.06	74.67	77.82
813	463	88	77	130	39	1031	579	1610	68.84	76.15	53.56	71.60	64.92	75.19	68.28
555	337	53	8	..	2	608	347	955	78.84	82.00	60.23	90.91	76.77	82.23	78.67
59	25	8	..	6	4	73	29	102	72.84	69.44	87.50	30.77	75.26	59.18	69.86
198	58	62	4	..	1	260	63	323	68.99	68.24	75.61	71.43	70.46	68.48	70.06
1251	886	37	9	7	1	1295	896	2191	66.51	74.64	55.69	40.00	66.07	73.93	69.07
260	75	7	13	267	88	355	73.86	65.22	41.18	92.86	72.36	68.22	71.29
10448	5923	895	464	213	91	11556	6478	18034	71.91	78.20	66.23	72.55	71.32	77.68	73.48

3°) Risultati degli esami finali

Segue Prospetto XV.

COMPARTIMENTI	Numero dei comuni nei quali furono dati gli esami	PROVENIENZA DEI CANDIDATI ESAMINATI								
		da scuola elementare pubblica		da scuola elementare privata		dalla istruzione paterna		TOTALE		COMPLESSO
		Maschi	Femmine	Maschi	Femmine	Maschi	Femmine	Maschi	Femmine	
Piemonte	116	2160	1402	21	14	..	2	2181	1418	3599
Liguria	44	1710	1209	1710	1209	2919
Lombardia	112	1922	1258	14	33	3	1	1939	1292	3231
Veneto	95	1617	828	4	9	..	6	1621	843	2464
Emilia	98	1098	635	2	69	..	1	1100	705	1805
Toscana	56	989	489	13	25	4	12	1006	526	1532
Marche	53	380	190	1	380	191	571
Umbria	33	268	238	..	18	2	..	270	256	526
Roma	30	493	569	9	15	..	1	502	585	1087
Abruzzi	38	252	126	1	..	253	126	379
Campania	109	1233	548	28	9	4	..	1265	557	1822
Puglie	82	830	409	10	1	840	410	1250
Basilicata	31	293	141	3	..	6	..	302	141	443
Calabrie	46	351	121	8	..	359	121	480
Sicilia	163	1753	1112	10	1763	1112	2875
Sardegna	23	269	70	6	12	275	82	357
Regno	1129	15618	9345	120	205	28	24	15766	9574	25340

della 5ª classe nel 1895-96.

PROVENIENZA DEI CANDIDATI APPROVATI										PER 100 CANDIDATI FURONO APPROVATI					
da scuola elementare pubblica		da scuola elementare privata		dalla istruzione paterna		TOTALE		COMPLESSO	provenienti da scuola elementare pubblica	provenienti da scuola elementare privata e dalla istruzione paterna		TOTALE		COMPLESSO	
Maschi	Femmine	Maschi	Femmine	Maschi	Femmine	Maschi	Femmine			Maschi	Femmine	Maschi	Femmine		Maschi
1760	1242	17	12	..	1	1777	1255	3032	81.48	88.59	80.95	81.25	81.48	88.50	84.25
1332	1033	1332	1033	2365	77.89	85.44	77.89	85.44	81.02
1508	1088	11	32	3	1	1522	1121	2643	78.46	86.49	82.35	97.06	78.49	86.76	81.80
1167	639	4	9	..	6	1171	654	1825	72.17	77.17	(100)	(100)	72.24	77.58	74.07
888	576	2	64	..	1	890	641	1531	80.87	90.71	(100)	92.86	80.91	90.92	84.82
718	388	8	18	4	11	730	417	1147	72.60	79.35	70.59	78.38	72.56	79.28	74.87
302	148	1	302	149	451	79.47	77.89	..	(100)	79.47	78.01	78.98
229	199	..	16	229	215	444	85.45	83.61	..	88.89	85.45	83.98	84.41
369	464	5	10	..	1	374	475	849	74.85	81.55	55.56	68.75	74.50	81.20	78.10
200	110	1	..	201	110	311	79.37	87.30	(100)	..	79.45	87.30	82.06
1028	454	19	7	1	..	1048	461	1509	83.37	82.85	62.50	77.78	82.85	82.76	82.82
732	324	8	1	740	325	1065	88.19	79.22	80.00	(100)	88.10	79.27	85.20
242	111	1	..	4	..	247	111	358	82.59	78.72	55.56	..	81.79	78.72	80.81
274	89	8	..	282	89	371	78.06	73.55	(100)	..	78.55	73.55	77.29
1418	937	8	1426	937	2363	80.89	84.26	80.00	..	80.88	84.26	82.19
208	55	6	10	214	65	279	77.32	78.57	(100)	83.33	77.82	79.27	78.15
12375	7857	89	179	21	22	12485	8058	20543	79.24	84.08	74.32	87.77	79.19	84.17	81.07

Nel 1895-96 gli esami di proscioglimento a norma delle citate disposizioni, furono dati in 7462 comuni sopra gli 8260 esistenti; negli altri 798 comuni quegli esami non ebbero luogo, sia perchè non vi erano alunni che avessero compiuto il corso inferiore, sia per altre cause. Gli esami di licenza elementare superiore furono dati in 507 comuni.

Si presentarono agli esami di proscioglimento 275,589 alunni, dei quali 267,413 provenienti da scuola pubblica, 7,236 da scuola privata, 940 dall'istruzione paterna.

Ne furono approvati 196,041, dei quali 190,067 provenivano da scuola pubblica, 5340 da scuola privata e 634 dall'istruzione paterna.

Agli esami di licenza elementare superiore si presentarono 24,542 alunni, cioè 22,104 provenienti da scuola pubblica, 1,885 da scuola privata, 553 dall'istruzione paterna.

Ne furono approvati 18,034, dei quali 16,371 provenivano da scuola pubblica, 1,359 da scuola privata e 304 dall'istruzione paterna.

Sostennero gli esami finali della 5ª classe (od esami di compimento del corso superiore) 25,340 alunni, dei quali 24,963 appartenevano alle scuole elementari pubbliche e 377 provenivano da scuole elementari private o dalla istruzione paterna.

Ne furono approvati 20,543; di questi 20,232 appartenevano alle scuole pubbliche e 311 provenivano dalle scuole private o dalla istruzione paterna.

Nel seguente prospetto raccogliamo le cifre effettive e le proporzionali dei risultati degli esami di proscioglimento dall'obbligo e di licenza elementare, dal 1891-92.

**Risultati degli esami di proscioglimento e di licenza elementare
dal 1891-92 al 1895-96.**

Prospetto XVI.

ANNI	ESAMI di proscioglimento dall'obbligo				ESAMI di licenza elementare				PER 100 ESAMINATI furono approvati					
	Numero degli esaminati		Numero degli approvati		Numero degli esaminati		Numero degli approvati		negli esami di proscioglimento			negli esami di licenza		
	Maschi	Femmine	Maschi	Femmine	Maschi	Femmine	Maschi	Femmine	Maschi	Femmine	Totale	Maschi	Femmine	Totale
1891-92	144359	111914	94274	78049	65.31	69.74	67.24
1892-93	150310	116590	97867	81336	26672	15138	20171	12636	65.11	69.76	67.14	75.63	83.47	78.47
1893-94	153868	118879	95875	80476	30284	16423	22140	13014	62.31	67.70	64.66	73.11	79.25	75.26
1894-95	150966	119673	98857	83140	12676	6372	8929	4807	65.48	69.47	67.25	70.44	75.44	72.11
1895-96	154526	121063	107113	88928	16203	8339	11556	6478	69.32	73.46	71.14	71.32	77.68	73.48

(α) Nell'anno scolastico 1894-95 furono attuate le disposizioni del R. Decreto 22 maggio 1894, che stabiliva uno speciale esame di licenza elementare per conseguire l'ammissione senza esami alle scuole secondarie e normali. Le cifre per 1894-95 e 1895-96, si riferiscono solo a questi ultimi esami essendo esclusi quelli di compimento del corso elementare.

CONFRONTI COGLI ANNI ANTECEDENTI. -- Compiuta la rassegna dei dati statistici per l'anno 1895-96, vediamo la frequenza alle scuole elementari pubbliche e private per la serie degli anni dal 1871-72 in poi. Non sono comprese nel seguente prospetto XVII le scuole dette irregolari, quantunque se ne abbiano le notizie dal 1883-84, perchè la loro inclusione avrebbe perturbato i confronti colle cifre degli anni precedenti. Soltanto per gli ultimi due anni, nel totale delle scuole pubbliche, che riunisce le scuole obbligatorie e facoltative, si comprendono le scuole irregolari tra le facoltative. Ricordiamo però che queste scuole dette irregolari, quando la statistica ne teneva conto a parte, erano poco più di 3000, con una scolaresca che non superava i 100,000 alunni.

Numero delle scuole elementari diurne

Prospetto XVII.

ANNI	SCUOLE (aule scolastiche)		ALUNNI ISCRITTI NELLE SCUOLE						TOTALE pubbliche o private
	pubbliche	private	pubbliche			private			
			Maschi	Femmine	TOTALE	Maschi	Femmine	TOTALE	
1871-72	33556	8157	881371	664419	1545790	79116	98041	177157	1722947
1872-73	34786	7392	913073	708846	1621919	80247	95630	175877	1797796
1873-74	35683	7637	931911	725877	1657788	77246	106946	184192	1841980
1874-75	38062	8952	949939	743861	1693800	88756	113198	201954	1895754
1875-76	38255	9156	967317	755352	1722669	87152	121796	208948	1931617
1876-77
1877-78	39702	7906	1006418	824331	1830749	73509	98451	171960	2002709
1878-79	41108	7422	1048801	853479	1902280	63469	92228	155697	2057977
1879-80	41862	..	1035715	864100	1899815	1899815
1880-81	42555	..	1048781	879925	1928706	1928706
1881-82	41423	5797	1008547	842072	1850619	45370	80146	125516	1976135
1882-83	42390	7129	1017402	856321	1873723	57440	105662	163102	2036825
1883-84 (b)	42555	7675	1042487	871913	1914400	63598	108706	172304	2086704
1884-85	42896	7833	1068555	886709	1955264	64599	109426	174025	2129289
1885-86	43407	7555	1087605	911119	1998724	62044	114913	176957	2175681
1886-87	43770	7667	1096788	922480	2019268	61791	113341	175132	2194400
1887-88	44197	8240	1111199	933456	2044655	66321	116454	182775	2227430
1888-89	44664	7975	1118217	941172	2059389	63246	118585	181831	2241920
1889-90	45267	8196	1141760	962533	2104293	62537	122296	184833	2289126
1890-91	45883	8281	1165554	980495	2146049	64321	123425	187746	2333795
1891-92	46215	8404	1182857	994167	2177024	62706	124733	187439	2364463
1892-93	46569	8550	1193093	1003377	2196470	64784	131053	195837	2392307
1893-94	46959	8755	1213862	1017038	2230900	65554	133311	198865	2429765
1894-95	50307	9107	1287287	1077034	2364321	65680	136747	202427	2566748
1895-96	50526	9000	1296461	1082888	2379349	69424	140650	210074	2589423

(a) Veggasi la nota (a) a pag. VII.

(b) Non sono comprese in questa tavola le scuole irregolari, nè gli iscritti alle medesime, quantunque se ne abbia notizia. Soltanto per gli ultimi due anni, essendo stata fatta la distinzione delle scuole pubbliche obbligatorie e facoltative, sono comprese

pubbliche e private dal 1871-72 al 1895-96.

PERSONALE insegnante nelle scuole		NUMERO delle scuole (aule scolastiche) per 1000 abitanti (a)			MEDIA DEGLI ISCRITTI										
pubbliche	private				Sopra 100 di popolazione totale nelle scuole (a)			Sopra 100 di popolazione da 6 a 12 anni (Censimento 1881)						TOTALE pubbliche e private	
					pubbliche	private	TOTALE	Ogni 100 maschi		Ogni 100 femmine		Ogni 100 del totale			
pubbliche	private	pubbliche	private	TOTALE	pubbliche	private	TOTALE	pubbliche	private	pubbliche	private	pubbliche	private	pubbliche	private
34309	9114	1.25	0.31	1.56	5.77	0.66	6.43	51	4.6	40	5.9	46	5.3	51	
35462	8968	1.29	0.27	1.56	6.02	0.65	6.67	53	4.7	42	5.8	48	5.2	53	
36398	9198	1.32	0.28	1.60	6.11	0.68	6.79	54	4.5	44	6.4	49	5.5	55	
36995	9764	1.39	0.33	1.72	6.21	0.74	6.95	55	5.2	45	6.8	50	6.0	56	
37623	9462	1.39	0.34	1.73	6.27	0.76	7.03	56	5.1	46	7.3	51	6.2	57	
..	
39702	7906	1.43	0.28	1.71	6.59	0.62	7.21	57	4.2	49	5.8	53	5.0	58	
41108	7422	1.47	0.27	1.74	6.80	0.56	7.36	60	3.6	51	5.5	55	4.5	60	
41862	..	1.49	..	1.49	6.75	..	6.75	59	..	51	..	55	..	55	
42510	..	1.50	..	1.50	6.82	..	6.82	60	..	52	..	56	..	56	
42067	6088	1.46	0.20	1.66	6.50	0.44	6.94	58	2.6	50	4.7	54	3.6	58	
43659	7838	1.48	0.25	1.73	6.54	0.57	7.11	58	3.3	51	6.2	54	4.7	59	
43335	8451	1.48	0.26	1.74	6.64	0.60	7.24	59	3.6	52	6.4	56	5.0	61	
43599	8592	1.48	0.27	1.75	6.74	0.60	7.34	61	3.7	53	6.5	57	5.1	62	
44383	8260	1.49	0.26	1.75	6.84	0.61	7.45	62	3.5	54	6.8	58	5.1	63	
44670	8185	1.49	0.26	1.75	6.87	0.59	7.46	63	3.5	54	6.7	59	5.1	64	
45268	8864	1.50	0.28	1.78	6.91	0.62	7.53	63	3.8	55	6.9	59	5.3	64	
45694	8499	1.50	0.27	1.77	6.92	0.61	7.53	64	3.6	56	7.0	60	5.3	65	
46458	8715	1.51	0.27	1.78	7.02	0.62	7.64	65	3.6	57	7.2	61	5.4	66	
47334	8792	1.52	0.27	1.79	7.12	0.62	7.74	67	3.6	58	7.3	62	5.5	68	
47836	8952	1.52	0.28	1.80	7.17	0.62	7.79	68	3.6	59	7.4	63	5.5	69	
48266	8995	1.52	0.28	1.80	7.19	0.64	7.83	68	3.7	59	7.8	64	5.7	70	
48699	9219	1.53	0.28	1.81	7.26	0.65	7.91	69	3.7	60	7.9	65	5.8	71	
52122	9707	1.63	0.29	1.92	7.65	0.65	8.30	74	3.8	64	8.1	69	5.9	75	
52512	9565	1.62	0.29	1.91	7.65	0.68	8.33	74	4.0	64	8.3	69	6.1	75	

dal 1883-84 in poi, perchè, mancando questa distinzione nelle statistiche precedenti, la serie delle cifre non sarebbe stata omogenea. fra queste ultime anche le scuole prima denominate irregolari

Numero degli alunni e delle alunne nelle scuole elementari diurne pubbliche e private

Prospetto XVIII.

COMPARTIMENTI	1881-82		1882-83		1883-84		1884-85		1885-86		1886-87		1887-88															
	Alunni per 100 fanciulli nelle scuole	Alunne per 100 fanciulle nelle scuole	Alunni per 100 fanciulli nelle scuole	Alunne per 100 fanciulle nelle scuole	Alunni per 100 fanciulli nelle scuole	Alunne per 100 fanciulle nelle scuole	Alunni per 100 fanciulli nelle scuole	Alunne per 100 fanciulle nelle scuole	Alunni per 100 fanciulli nelle scuole	Alunne per 100 fanciulle nelle scuole	Alunni per 100 fanciulli nelle scuole	Alunne per 100 fanciulle nelle scuole	Alunni per 100 fanciulli nelle scuole	Alunne per 100 fanciulle nelle scuole														
	pubbliche	private	pubbliche	private	pubbliche	private	pubbliche	private	pubbliche	private	pubbliche	private	pubbliche	private														
Piemonte . .	93	3	87	4	90	3	84	6	89	4	82	5	91	4	83	5	91	3	84	6	90	3	83	6	91	4	84	6
Liguria . . .	76	5	67	10	71	6	65	11	74	6	69	11	76	7	70	10	76	6	69	13	78	6	70	12	79	6	71	11
Lombardia . .	85	2	74	8	83	3	74	9	88	3	78	9	91	3	80	10	93	3	82	11	94	3	83	10	95	4	84	10
Veneto . . .	80	2	63	5	79	2	63	5	82	2	65	6	82	2	66	6	84	2	68	7	84	2	68	6	83	2	70	6
Emilia . . .	61	1	50	4	64	2	53	9	67	2	55	8	68	3	56	8	69	3	58	8	69	3	59	9	70	4	59	10
Toscana . . .	43	3	35	6	42	5	35	8	44	5	37	8	46	5	38	8	47	5	40	8	49	5	42	7	50	5	43	7
Marche . . .	43	2	33	4	48	1	37	6	49	3	38	7	50	3	38	7	52	2	40	6	53	2	41	5	54	3	42	7
Umbria . . .	55	1	45	3	52	1	43	2	52	3	42	4	52	3	42	4	54	1	44	2	54	1	45	3	57	2	47	4
Roma . . .	48	6	46	11	53	13	55	18	54	12	52	18	58	12	55	18	61	13	58	17	60	15	57	18	61	17	59	15
Abruzzi . . .	47	1	38	1	49	1	39	2	49	1	39	2	51	1	40	2	52	1	42	2	54	1	42	2	53	1	42	2
Campania . .	42	7	34	8	43	7	38	10	44	8	36	10	45	8	36	10	45	9	38	10	46	9	38	11	46	8	37	12
Puglie . . .	30	1	30	1	32	1	33	1	33	2	33	2	34	2	33	3	34	2	34	3	34	2	33	3	37	2	36	4
Basilicata . .	35	..	29	1	39	1	30	1	37	1	28	2	40	1	29	2	39	1	30	2	39	1	30	1	42	1	33	2
Calabrie . . .	35	1	25	1	37	2	26	2	37	2	25	1	37	2	25	1	38	2	27	1	39	2	27	1	38	2	27	1
Sicilia . . .	28	1	27	2	31	2	28	2	31	1	29	2	32	1	30	3	33	1	31	2	34	1	33	2	36	2	34	2
Sardegna . .	49	1	41	1	49	1	40	2	48	1	39	2	50	1	40	1	49	1	39	2	50	1	40	3	51	1	42	1
Regno . .	58	3	50	5	58	3	51	6	59	4	52	6	61	4	53	6	62	3	54	7	63	3	54	7	63	4	55	7

per 100 fanciulli e rispettivamente per 100 fanciulle da 6 anni compiuti a 12 compiuti.

COMPARTIMENTI	1888-89		1889-90		1890-91		1891-92		1892-93		1893-94		1894-95		1895-96																	
	Alunni per 100 fanciulli nelle scuole	Alunne per 100 fanciulle nelle scuole	Alunni per 100 fanciulli nelle scuole	Alunne per 100 fanciulle nelle scuole	Alunni per 100 fanciulli nelle scuole	Alunne per 100 fanciulle nelle scuole	Alunni per 100 fanciulli nelle scuole	Alunne per 100 fanciulle nelle scuole	Alunni per 100 fanciulli nelle scuole	Alunne per 100 fanciulle nelle scuole	Alunni per 100 fanciulli nelle scuole	Alunne per 100 fanciulle nelle scuole	Alunni per 100 fanciulli nelle scuole	Alunne per 100 fanciulle nelle scuole	Alunni per 100 fanciulli nelle scuole	Alunne per 100 fanciulle nelle scuole																
	pubbliche	private	pubbliche	private	pubbliche	private	pubbliche	private	pubbliche	private	pubbliche	private	pubbliche	private	pubbliche	private																
Piemonte . .	90	4	83	6	92	4	86	7	93	4	86	6	93	4	87	6	94	4	87	7	94	4	88	7	107	4	100	7	109	5	101	7
Liguria . . .	79	7	71	12	81	7	74	12	83	7	75	13	83	6	74	14	84	7	75	14	85	7	76	15	90	6	83	14	94	6	84	14
Lombardia . .	94	3	84	10	95	3	84	10	96	3	86	10	96	3	86	10	97	3	86	11	98	3	87	11	103	3	92	10	104	3	92	10
Veneto . . .	82	2	68	6	83	2	69	6	83	2	70	6	83	2	70	6	84	2	71	5	85	2	72	6	89	2	75	6	90	2	76	7
Emilia . . .	72	4	61	9	73	4	63	10	75	4	65	10	78	4	66	10	78	4	67	10	81	3	68	9	86	3	72	9	85	3	71	9
Toscana . . .	51	5	43	9	52	5	44	11	54	6	45	10	55	5	46	9	57	6	48	12	58	6	49	12	62	6	52	13	63	6	52	13
Marche . . .	56	2	44	6	59	2	46	6	64	2	47	7	63	2	49	7	64	2	49	7	65	2	49	7	71	2	52	8	72	2	53	7
Umbria . . .	58	2	48	5	61	1	51	5	62	1	52	6	65	2	54	5	65	2	53	5	66	2	53	4	73	2	57	4	73	2	58	4
Roma . . .	65	13	59	18	68	11	61	19	71	12	65	16	75	14	67	18	78	13	70	20	80	13	71	21	83	13	75	22	83	14	75	22
Abruzzi . . .	54	1	42	2	55	1	44	2	58	1	44	2	59	1	45	2	59	1	44	2	59	1	45	2	61	1	47	2	60	1	47	2
Campania . .	47	9	38	12	48	9	38	12	48	9	38	13	51	9	40	14	51	9	40	13	52	9	41	14	54	9	41	14	53	9	41	15
Puglie . . .	39	1	38	3	41	1	40	4	43	1	41	5	44	1	41	4	44	1	42	4	45	2	43	3	48	2	45	4	48	2	45	4
Basilicata . .	41	1	33	2	41	1	33	1	41	2	31	2	40	1	32	2	39	1	33	2	39	1	32	2	40	1	32	2	40	1	32	2
Calabrie . . .	39	2	28	1	38	2	27	2	37	2	26	1	38	2	26	1	38	1	28	2	38	2	27	2	38	2	27	2	39	2	27	2
Sicilia . . .	37	1	35	2	39	2	37	2	41	2	39	3	42	1	40	2	43	1	41	3	44	1	42	4	45	2	41	5	47	2	43	6
Sardegna . .	53	1	44	2	53	1	43	1	53	1	44	2	54	1	45	2	54	1	46	2	53	1	45	2	53	1	45	2	54	1	46	2
Regno . .	64	4	56	7	65	4	57	7	67	4	58	7	68	4	59	7	68	4	59	8	69	4	60	8	74	4	64	8	74	4	64	8

In totale, se si ragguaglia il numero degli scolari delle scuole pubbliche e private a 100 abitanti, senza distinzione di età, si trova che da 6.43 nel 1871-72 sono saliti alla proporzione di 8.33 nel 1895-96. Nelle scuole pubbliche gli scolari salirono da 5.77 a 7.65, mentre quelli delle scuole private si ragguagliavano a 0.66 per cento nel 1871-72 ed a 0.68 per cento nel 1895-96.

Nel prospetto XVIII è calcolata la proporzione degli iscritti nelle scuole elementari pubbliche ed alle private per ciascun anno a cominciare dal 1881-82, rispetto al numero dei fanciulli viventi, in età da 6 a 12 anni, secondo la popolazione data dal censimento del 31 dicembre 1881, per ogni compartimento.

Notiamo che il rapporto degli alunni al numero degli abitanti da 6 a 12 anni supera in Piemonte e in Lombardia il 100 per 100. Conviene credere che se non tutti i fanciulli da 6 a 12 anni si riuniscono nelle scuole elementari, ve ne sono tanti di età inferiore o superiore a quei limiti, quanti bastano a pareggiare il numero dei mancanti od anche a superarlo.

§ IV. — Scuole serali e festive.

L'articolo 7 della legge 15 luglio 1877 prescrive che, compiuto il corso elementare inferiore, coloro che furono prosciolti dall'obbligo della scuola diurna e non intendono proseguire gli studi nelle classi elementari superiori, debbono frequentare ancora per un anno le scuole serali o festive di complemento nei comuni in cui tali scuole fossero aperte. Non fu però con quella legge dichiarata obbligatoria la istituzione delle scuole serali e festive di complemento.

Queste scuole hanno per iscopo di proseguire ed ampliare l'insegnamento delle materie prescritte pel corso inferiore obbligatorio; e per esservi ammessi si richiede il certificato del proscioglimento dall'obbligo della scuola diurna. Nelle scuole serali e festive, per altro, si danno anche i primi rudimenti agli adulti che non avevano prima frequentate le scuole elementari.

Lo Stato ed i comuni promuovono con stanziamenti annuali nei rispettivi bilanci l'istituzione di scuole serali e festive, sia complementari, sia per gli adulti. Molti comuni tengono aperte a proprie spese scuole serali e festive negli stessi locali delle scuole diurne comunali e le affidano agli stessi maestri delle scuole pubbliche; altri forniscono i locali e gli arredi scolastici ai maestri delle scuole comunali, o ad associazioni o privati insegnanti che tengono scuole serali o festive a beneficio di tutti i cittadini. Siffatte scuole sono gratuite, pubbliche e sussidiate dallo Stato e dai Comuni.

Vi sono pure scuole serali o festive mantenute da privati o da associazioni, ed alcune di esse ricevono sussidio dallo Stato e dai Comuni.

Queste ultime scuole, in generale, danno avviamento ad arti o mestieri; mentre le pubbliche intendono quasi tutte soltanto a compiere l'istruzione ricevuta nel corso inferiore obbligatorio o a dare i primi rudimenti dell'istruzione elementare.

Nelle scuole serali e festive, per le iscrizioni e gli esami, si seguono le stesse norme delle scuole diurne.

Nella tavola V della presente statistica si danno le notizie delle scuole serali e festive pubbliche per ciascun circondario. Vi è indicato il numero dei comuni nei quali tali scuole funzionarono, il numero delle scuole, degli insegnanti e degli iscritti.

NUMERO DEI COMUNI NEI QUALI RIMASERO APERTE LE SCUOLE SERALI O FESTIVE. — Nell'anno scolastico 1895-96 si sono avute notizie per le scuole serali o festive da 1969 comuni; diedero le notizie per le sole scuole serali 1059 comuni e 498 per le scuole festive, le diedero per la scuola serale e festiva, insieme, 412 comuni. Inoltre per 6291 comuni fu ritornato il prospetto statistico con dichiarazione negativa.

NUMERO DELLE SCUOLE E DEGLI ISCRITTI. — Le scuole (o aule scolastiche) erano 4687 tra serali e festive; 2808 per l'insegnamento serale e 1879 per festivo.

In dette scuole insegnavano 4848 maestri e maestre.

Al principio del corso si iscrissero 101,025 alunni nelle scuole serali e 50,344 nelle festive, cioè complessivamente 151,369 alunni, dei quali 110,468 maschi e 40,901 femmine.

Nel seguente prospetto sono date le cifre effettive e le proporzioni a 1000 abitanti per ciascun compartimento.

Numero delle scuole serali e festive

Prospetto XIX.

COMPARTIMENTI	NUMERO DEI COMUNI che tennero aperte			SCUOLE SERALI						
				NUMERO DELLE SCUOLE (aule scolastiche)			NUMERO DEGLI INSEGNANTI		NUMERO DEGLI ISCRITTI	
	solo scuole serali	solo scuole festive	scuole serali e festive	maschili	femmi- nili	miste	maschi	femmine	maschi	femmine
Piemonte	182	139	88	436	30	18	420	84	15944	905
Liguria	38	16	12	110	11	3	107	19	3146	266
Lombardia	168	116	78	347	15	14	297	91	13759	573
Veneto	80	90	55	225	24	7	225	56	7396	546
Emilia	31	32	17	136	9	3	121	33	4134	122
Toscana	60	12	25	146	22	9	143	37	4027	323
Marche	29	10	21	88	87	5	2265	..
Umbria	39	5	15	92	1	16	91	20	2635	50
Roma	40	16	44	167	3	..	167	9	6892	130
Abruzzi	59	19	13	83	1	1	86	3	2796	60
Campania	82	18	11	154	8	1	158	12	5356	237
Puglie	59	2	4	133	1	..	141	1	6996	32
Basilicata	18	4	5	30	1	..	31	1	1239	13
Calabrie	31	8	8	50	2	..	51	2	2225	39
Sicilia	114	3	10	355	4	..	358	6	16555	143
Sardegna	29	8	6	47	51	..	2221	..
Regno . . .	1059	498	412	2604	132	72	2534	379	97586	3439
	1969			2808			2913		101025	

e numero degli iscritti nel 1895-96.

CIFRE PROPORZIONALI per 1000 abitanti		SCUOLE FESTIVE								CIFRE PROPORZIONALI per 1000 abitanti	
		NUMERO DELLE SCUOLE (aule scolastiche)			NUMERO DEGLI INSEGNANTI		NUMERO DEGLI ISCRITTI				
		Numero delle scuole	Numero degli iscritti	maschili	femminili	miste	maschi	femmine	maschi		
0 15	5. 07	85	317	24	74	362	3075	10621	0. 13	4. 12	
0. 13	3. 49	16	62	6	13	71	493	1742	0. 09	2. 29	
0. 09	3. 55	88	309	19	72	354	2539	11727	0. 10	3. 54	
0. 08	2. 58	108	195	28	101	253	2434	4121	0. 11	2. 13	
0. 06	1. 86	37	117	30	35	150	850	2457	0. 08	1. 44	
0. 08	1. 88	35	40	4	35	44	792	897	0. 03	0. 73	
0. 09	2. 33	21	28	5	20	37	400	524	0. 06	0. 95	
0. 18	4. 44	4	14	7	6	19	149	241	0. 04	0. 64	
0. 17	6. 89	15	119	..	15	125	498	3039	0. 13	3. 47	
0. 06	2. 06	15	25	2	18	26	436	592	0. 03	0. 74	
0. 05	1. 79	16	16	3	16	19	449	423	0. 01	0. 28	
0. 07	3. 79	2	4	..	2	4	29	117	0. 01	0. 08	
0. 06	2. 29	2	8	..	2	8	30	177	0. 02	0. 38	
0. 04	1. 69	12	6	1	13	7	320	100	0. 01	0. 31	
0. 10	4. 79	11	5	1	11	6	310	169	0. 01	0. 14	
0. 06	2. 96	3	13	1	3	14	78	515	0. 02	0. 79	
0. 09	3. 25	470	1278	131	436	1499	12882	37462	0. 06	1. 62	
		1879			1935		50344				

CONFRONTI CON GLI ANNI ANTECEDENTI. — Per le scuole serali e festive mancano le notizie di parecchi anni. Nel seguente prospetto i dati che si posseggono per gli anni anteriori sono riuniti e posti a confronto con quelli dell'ultimo anno.

Scuole serali e festive dall'anno 1871-72 al 95-96.

Prospetto XX.

ANNI	SCUOLE						PROPORZIONI PER 1000 ABITANTI			
	serali			festive			Scuole serali		Scuole festive	
	Numero									
	delle scuole	degli iscritti	degli insegnanti	delle scuole	degli iscritti	degli insegnanti	delle scuole	degli iscritti	delle scuole	degli iscritti
1871-72	9809	375947	11548	4743	154585	5020	0.37	14.03	0.18	5.77
1877-78	10577	432801	10577	5792	195631	5792	0.38	15.57	0.21	7.04
1878-79	11633	455687	11633	6571	212439	6571	0.42	16.30	0.24	7.60
1881-82	6295	248012	6295	3895	122107	3895	0.22	8.71	0.14	4.29
1882-83	6787	278377	6826	3831	120110	3878	0.24	9.72	0.13	4.19
1883-84	7185	285990	7416	4160	128671	4271	0.25	9.92	0.14	4.46
1884-85	7366	290795	7619	6652	189763	6795	0.25	10.02	0.23	6.54
1885-86	7144	283230	7303	5886	169609	5935	0.24	9.70	0.20	5.81
1886-87	5983	222006	6002	4380	125839	4397	0.20	7.55	0.15	4.28
1887-88	5622	205160	5674	3965	113188	4031	0.19	6.93	0.13	3.83
1888-89	5191	191600	5290	3625	100150	3652	0.17	6.43	0.12	3.36
1889-90	5265	196846	5285	3574	100002	3576	0.18	6.56	0.12	3.34
1890-91	4978	175901	5022	3262	93968	3269	0.17	5.83	0.11	3.12
1891-92	4241	147607	4254	2890	76694	2890	0.14	4.86	0.10	2.53
1892-93	3492	128780	3639	2454	64580	2507	0.11	4.22	0.08	2.11
1893-94	3316	124432	3429	2163	57379	2212	0.11	4.05	0.07	1.87
1894-95	2840	102988	2949	1924	51394	1973	0.09	3.33	0.06	1.66
1895-96	2808	101025	2913	1879	50344	1935	0.09	3.25	0.06	1.62

Le scuole serali e festive dovevano trasformarsi nelle scuole complementari prescritte dalla legge del 15 luglio 1877 (art. 9); ma questa trasformazione non ebbe luogo. Il Governo, dal canto suo, sopresse nel 1881-82 i sussidi che soleva dare ai maestri per le scuole serali e festive, nella misura di circa L. 600,000; poi ristabilì un fondo per questo scopo, ma limitandolo a minor somma; in seguito questo fondo fu di nuovo assottigliato. I comuni ridussero parimenti questa spesa facoltativa; in conseguenza di ciò molte di quelle scuole si chiusero.

Visto il movimento avvenuto nelle scuole elementari nell'anno 1895-96, e l'aumento avvenuto nel numero delle scuole e in quello degli alunni, giova ricordare le proporzioni degli analfabeti rispetto alla popolazione, nelle varie classi di età trovate dai successivi censimenti generali, e così pure le proporzioni decrescenti degli analfabeti secondo i risultati dell'esame dei coscritti nelle leve annuali di terra e di mare e le proporzioni pure decrescenti degli sposi illetterati per 100 sposi o 100 spose.

Le proporzioni degli individui che sapevano leggere soltanto, o leggere e scrivere, e quelle degli analfabeti a 100 abitanti, senza distinzione di sesso, sono riprodotte qui appresso, secondo i risultati dei tre censimenti generali della popolazione del Regno.

GRUPPI DI ETÀ (a)	PER 100 ABITANTI DEI GRUPPI DI ETÀ QUI APPRESSO INDICATI									
	Sapevano				Sapevano almeno leggere			Erano analfabeti		
	leggere soltanto		leggere e scrivere		(b)					
	1861	1881	1861	1881	1861	1871	1881	1861	1871	1881
Da 6 anni compiuti a 12 non compiuti	4.71	2.56	13.08	33.35	17.79	24.34	35.91	82.21	75.66	64.09
Da 12 anni compiuti a 20 non compiuti	5.47	1.80	23.07	43.90	28.54	36.47	45.70	71.46	63.53	54.30
Da 6 anni in su	4.71	2.34	20.61	35.72	25.32	31.23	38.06	74.68	68.77	61.94

E dividendo il territorio del Regno, come si fa di consueto, in quattro grandi regioni, i rapporti degli analfabeti a 100 abitanti degli stessi gruppi di età colla distinzione anche dei sessi sono i seguenti:

(a) Per il 1861 questi gruppi riguardano rispettivamente la popolazione dai 5 ai 12 anni, dai 12 ai 19 e dai 5 in su.

(b) Nel censimento del 31 dicembre 1871 non furono distinti coloro che sapevano soltanto leggere da quelli che sapevano leggere e scrivere, ma furono riuniti insieme con quelli che sapevano almeno leggere e separati da coloro che erano del tutto analfabeti.

REGIONI	GRUPPI DI ETÀ (a)	ANALFABETI								
		1861			1871			1881		
		Maschi	Femmine	TOTALE	Maschi	Femmine	TOTALE	Maschi	Femmine	TOTALE
Italia settentrionale	Da 6 anni comp. a 12 non comp.	?	?	?	56.39	62.61	59.47	39.77	43.33	41.53
	Da 12 id. a 20 id.	41.69	49.76	45.86	35.45	43.70	39.63	25.27	29.17	27.23
	Da 6 anni in su	46.28	61.63	53.94	42.86	58.19	50.47	33.65	48.10	40.86
Italia centrale	Da 6 anni comp. a 12 non comp.	?	?	?	77.91	83.12	80.46	66.85	71.53	69.14
	Da 12 id. a 20 id.	74.34	81.36	77.89	64.43	72.29	68.33	55.03	61.95	58.47
	Da 6 anni in su	72.35	83.58	77.85	65.97	77.96	71.82	57.86	71.61	64.61
Italia meridionale	Da 6 anni comp. a 12 non comp.	?	?	?	84.67	91.40	87.96	78.53	85.42	81.89
	Da 12 id. a 20 id.	80.50	91.73	86.17	76.72	87.22	82.03	72.58	81.99	77.30
	Da 6 anni in su	79.48	92.83	86.28	76.34	90.36	83.47	71.29	87.27	79.46
Italia insulare	Da 6 anni comp. a 12 non comp.	?	?	?	85.16	90.98	88.02	81.28	85.86	83.52
	Da 12 id. a 20 id.	84.46	92.80	88.77	80.67	88.40	84.58	75.55	81.58	78.54
	Da 6 anni in su	83.59	93.95	88.82	79.71	91.12	85.43	74.22	87.68	80.92
Regno . . .	Da 6 anni comp. a 12 non comp.	79.10	85.44	82.21	72.75	78.68	75.66	61.81	66.45	64.09
	Da 12 id. a 20 id.	67.11	75.62	71.46	59.19	67.81	63.53	51.21	57.40	54.30
	Da 6 anni in su	68.08	81.27	74.68	61.86	75.74	68.77	54.56	69.32	61.94

(a) Per il 1861 questi gruppi comprendono rispettivamente gli analfabeti da 5 anni compiuti a 12 non compiuti, da 12 compiuti a 19 non compiuti e da 5 anni in su.

Dai registri comunali dello stato civile si deducono le seguenti proporzioni degli sposi che sottoscrissero l'atto di matrimonio, per cento sposi, anno per anno, a cominciare dall'anno 1871:

ANNI	NUMERO DEGLI SPOSI					
	CHE SOTTOSCRISSERO L'ATTO DI MATRIMONIO			CHE NON SOTTOSCRISSERO L'ATTO DI MATRIMONIO		
	su 100 sposi dei due sessi	su 100 maschi	su 100 femmine	su 100 sposi dei due sessi	su 100 maschi	su 100 femmine
1871 (a)	32.77	42.27	23.27	67.23	57.73	76.73
1872	34.25	43.78	24.72	65.75	56.22	75.28
1873	33.94	43.52	24.35	66.06	56.48	75.65
1874	35.57	45.52	25.63	64.43	54.48	74.37
1875	35.46	45.68	25.24	64.54	54.32	74.76
1876	37.35	47.65	27.05	62.65	52.35	72.95
1877	37.77	48.22	27.31	62.23	51.78	72.69
1878	40.72	51.51	29.93	59.28	48.49	70.07
1879	40.84	51.92	29.75	59.16	48.08	70.25
1880	43.03	54.06	32.01	56.97	45.94	67.99
1881	40.93	51.76	30.10	59.07	48.24	69.90
1882	42.57	53.32	31.81	57.43	46.68	68.19
1883	43.33	54.21	32.44	56.67	45.79	67.56
1884	44.19	55.03	33.35	55.81	44.97	66.65
1885	45.08	55.72	34.44	54.92	44.28	65.56
1886	46.69	56.84	36.53	53.31	43.16	63.47
1887	47.17	57.17	37.18	52.83	42.83	62.82
1888	47.92	57.73	38.10	52.08	42.27	61.90
1889	49.17	58.79	39.55	50.83	41.21	60.45
1890	49.25	58.63	39.87	50.75	41.37	60.13
1891	49.86	58.88	40.84	50.14	41.12	59.16
1892	50.83	59.76	41.90	49.17	40.24	58.10
1893	52.29	61.03	43.57	47.71	38.97	56.43
1894	52.71	61.13	44.29	47.29	38.87	55.71
1895	54.12	62.08	46.17	45.88	37.92	53.83
1896	55.24	63.04	47.43	44.76	36.96	52.57

(a) Esclusa la provincia di Roma.

Le proporzioni degli analfabeti sopra 100 coscritti delle leve di terra e di mare sono presentate nella seguente tabella:

LEVA DI TERRA			LEVA DI MARE		
ANNI		Analfabeti ogni 100 coscritti	ANNI		Analfabeti ogni 100 coscritti
di nascita	in cui fu eseguita la leva		di nascita	in cui fu eseguita la leva	
1851	1871	56.74	1850	1871	68.52
1852	1872	56.53	1851	1872	69.81
1853	1873	54.24	1852	1873	66.80
1854	1874	52.62	1853	1874	69.27
1855	1875	51.80	1854	1875	64.98
1856	1876	51.99	1855	1876	69.73
1857	1877	51.39	1856	1877	72.36
1858	1878	49.86	1857	1878	68.11
1859	1879	49.24	1858	1879	65.07
1860	1880	48.88	1859	1880	66.10
1861	1881	47.74	1860	1881	60.27
1862	1882	47.11	1861	1882	61.12
1863	1883	47.96	1862	1883	60.05
1864	1884	47.22	1863	1884	61.91
1865	1885	46.37	1864	1885	64.39
1866	1886	44.42	1865	1886	58.15
1867	1887	44.98	1866	1887	51.72
1868	1888	42.98	1867	1888	51.46
1869	1889	42.04	1868	1889	44.24
1870	1890	41.10	1869	1890	39.00
1871	1891	40.25	1870	1891	41.41
1872	1892	39.66	1871	1892	43.75
1873	1893	39.64	1872	1893	47.48
1874	1894	38.94	1873	1894	45.91
1875	1895	38.34	1874	1895	42.92
1876	1896	...	1875	1896	49.55

§ V. — Scuole femminili superiori o complementari.

Le scuole femminili superiori intendono a fornire una coltura maggiore di quella che si può acquistare nelle scuole elementari. Una prima scuola femminile superiore fu istituita a Milano nel 1861; alla quale tennero dietro quelle di Asti, Genova, Venezia, Bologna, Firenze e Roma. Altre ne furono aperte in molti educandati e collegi femminili, pubblici o privati ovvero le scuole che già vi erano, si trasformarono in scuole superiori o complementari femminili.

In alcune di queste scuole si impartiscono, insieme a quelli di cultura generale, gli insegnamenti utili per l'avviamento delle fanciulle alla professione di commesse di negozio e contabili; in altre vi sono aggiunti gli insegnamenti professionali, come la fabbricazione di fiori artificiali, dei guanti, l'arte della sarta, ecc. La misura e la durata dell'insegnamento non sono le medesime in tutte queste scuole, non essendo stabilito per esse un unico programma. In generale si può ritenere che in dette scuole sono impartiti gli insegnamenti compresi nel programma delle scuole complementari, corrispondenti agli antichi corsi preparatori alle scuole normali, e quelli del disegno, delle lingue straniere, della contabilità ed altri ancora di carattere artistico o professionale.

Molte però di queste scuole, specialmente quelle annesse a conservatori ed educandati, appartenenti a corporazioni religiose od a privati, servono anche a preparare le alunne per gli esami di patente. Quindi in alcune di queste scuole le materie di coltura generale, che sono richieste per la patente di maestra, sono svolte in conformità dei programmi delle scuole normali, e vi sono aggiunti gli insegnamenti della pedagogia, della morale, dell'igiene e dei diritti e doveri dei cittadini.

Delle scuole femminili superiori una prima statistica fu pubblicata nel 1881; nel presente volume si hanno i dati relativi all'anno 1895-96.

Le scuole superiori femminili sono quasi tutte annesse a collegi od educatori governativi, o di fondazioni amministrare dal Governo, a convitti comunali od a convitti privati. Perciò sono distinte in scuole governative, di altri enti locali e private.

Nella tavola VI del presente volume diamo l'elenco, per comuni e provincie, delle scuole femminili superiori, o complementari delle quali fu data notizia nell'anno sopradetto, col numero delle iscritte e delle frequentanti e del numero degli insegnanti.

Circa i programmi che si svolgono in queste scuole ci limiteremo a dire in quante scuole le fanciulle sono preparate anche agli esami di patente.

Nel seguente prospetto diamo le cifre per le scuole femminili superiori o complementari esistenti nell'anno 1895-96 di ciascuna categoria, e cioè: governative, provinciali, comunali, di pia fondazione e private.

Scuole femminili superiori o complementari nel 1895-96.

Prospetto **XXI.**

QUALITÀ DELLE SCUOLE	NUMERO							
	delle scuole				degli insegnanti		delle alunno	
	senza convitto	con convitto annesso	di comple- mento al corso elementare	di comple- mento e di prepara- zione agli esami di patente della scuola normale	Maschi	Femmine	iscritte durante l'anno	frequen- tanti in fine d'anno
Governative	8	7	1	65	58	316	290
Provinciali.	1	1	...	4	6	25	25
Comunali	17	6	20	3	99	188	2590	2202
Di pia fondazione.	45	21	24	138	246	991	935
Private	25	112	93	44	258	703	3397	3173
Totale . . .	42	172	142	72	564	1201	7319	6625
	214		214		1765			

§ VI. — Scuole normali.

NUMERO DELLE SCUOLE NORMALI E NUMERO DEGLI ISCRITTI (1). — Nel 1895-96 erano in attività 148 scuole normali, delle quali 138 per l'insegnamento superiore (32 maschili e 106 femminili) e 10 per l'insegnamento inferiore (4 maschili e 6 femminili).

Di esse, 101 erano governative (32 maschili e 69 femminili) 16 pareggiate (2 maschili e 14 femminili). Le altre 31 erano non pareggiate (2 maschili e 29 femminili).

Alle scuole normali si iscrissero 24,152 alunni (1836 maschi e 22,316 femmine) : 19,033 nelle governative, 2866 nelle pareggiate e 2253 nelle non pareggiate.

(1) Col regio decreto del 12 luglio 1896 fu promulgata una nuova legge per le scuole normali, con la quale queste furono dichiarate di unico grado, con un corso triennale, alla fine del quale si consegue la *licenza* per l'abilitazione all'insegnamento elementare dei due gradi. Col regio decreto 3 dicembre 1896 fu approvato il nuovo regolamento per le scuole normali. La unificazione e classificazione delle scuole normali fu stabilita col regio decreto del 31 agosto 1896, per avere effetto dal 1° del mese stesso.

Le scuole normali governative avevano in media 188 alunni; le pareggiate 179; le non pareggiate 73. In media ognuna accoglieva 163 alunni, dei quali 12 soltanto erano maschi.

Il numero delle scuole normali, tanto maschili che femminili, si ragguaglia a 4.76 per un milione di abitanti d'ambo i sessi.

Alla fine dell'anno scolastico si trovavano presenti nelle scuole normali 22,257 alunni, dei quali 1643 maschi e 20,614 femmine; gli iscritti diminuirono di 1895 cioè 193 maschi e 1702 femmine. La diminuzione corrisponde al 7.85 per 100.

Nel prospetto che segue sono date le notizie per tutte le categorie di scuole normali, col numero degli iscritti e dei frequentanti.

Numero delle scuole normali - Iscritti e frequentanti nel 1895-96.

Prospetto XXII.

SCUOLE	NUMERO														Diminuzione degli iscritti alla fine dell'anno	
	delle scuole					degli iscritti nell'anno				dei frequentanti in fine d'anno						
	TOTALE	Maschili		Femminili		Corso complementare		Corso normale		TOTALE	Corso complementare		Corso normale			TOTALE
		Superiori	Inferiori	Superiori	Inferiori	Maschi	Femmine	Maschi	Femmine		Maschi	Femmine	Maschi	Femmine		
Governative.	101	28	4	64	5	14	10182	1593	7244	19033	12	9191	1442	6795	17440	1593
Pareggiate	16	2	"	13	1	34	1560	96	1176	2866	30	1462	75	1128	2695	171
Non pareggiate . . .	31	2	"	29	"	"	1113	99	1041	2253	"	1052	84	986	2122	131
Totale	148	32	4	106	6	48	12855	1788	9461	24152	42	11705	1601	8909	22257	1895

ESAMI DI PROMOZIONE (1). — Nel corso complementare delle scuole normali vi erano, alla fine dell'anno scolastico, 11,747 alunni. Ne furono promossi al corso successivo 6,556, dei quali 5,622 per esame e 934 senza esame; 2,542 ottennero il certificato di licenza del 3° anno, e cioè 2,095 per esame e 447 senza esame; 2,503 non furono approvati e 146 non vi si presentarono o ne furono esclusi.

(1) Col regio decreto 24 novembre 1895 furono modificati i programmi per le scuole normali approvati coi decreti del 29 ottobre 1891 e dell'11 settembre 1892, ed i corsi preparatori annessi alle scuole normali femminili furono denominati *corsi complementari femminili*. I corsi preparatori annessi alle scuole normali maschili furono aboliti col regio decreto 6 agosto 1893, e solamente in via transitoria seguitarono a funzionare in alcune poche scuole normali maschili.

Dei frequentanti nei primi due anni di corso delle scuole normali 5,857 furono promossi dal primo al secondo corso, o da questo al terzo corso (4,538 per esame e 1,319 senza esame); 1,051 non furono approvati agli esami.

Nel prospetto seguente sono date le cifre effettive e le proporzioni centesimali dei promossi e dei non promossi agli esami nelle scuole normali dei due gradi e di ogni categoria.

Numero dei promossi e dei non promossi agli esami nel 1895-96.

Prospetto XXIII.

SCUOLE	NUMERO dei promossi e dei non promossi								CIFRE PROPORZIONALI per i promossi e non promossi					
	nel corso complementare				nel corso normale				nel corso complementare			nel corso normale		
	Promossi				Promossi dal 1° al 2° anno e dal 2° al 3°				Per 100 esaminati			Per 100 esaminati		
	nei primi due anni eccetto l'ultimo		otterrano la licenza a' la fine del corso		Respinti				furono promossi			furono promossi dal 1° al 2° anno e dal 2° al 3°		
	per esame	senza esame	per esame	senza esame					per esame	senza esame	Respinti	per esame	senza esame	Respinti
Governative . . .	4341	704	1610	342	2079	3498	1051	874	65.57	11.52	22.91	64.50	19.38	16.12
Pareggiate	738	159	297	80	215	568	180	85	69.51	16.05	14.44	68.19	21.61	10.20
Non pareggiate . .	543	71	188	25	209	472	88	92	70.56	9.27	20.17	72.39	13.50	14.11
Totale . .	5622	934	2095	447	2503	4538	1319	1051	66.52	11.90	21.58	65.69	19.09	15.22

ESAMI DI PATENTE (1). — Gli esami per la patente d'idoneità all'insegnamento elementare si diedero, nel 1895-96, presso 118 scuole superiori e 10 inferiori; 101 erano governative, 16 pareggiate a queste, e 11 altre scuole, alle quali fu concesso per l'anno la sede di esame di patente.

I candidati per la patente inferiore furono 2,278, dei quali furono approvati 1,294; quelli per la patente superiore furono 5,403 e ne furono approvati 3,889.

Nell'insieme furono approvati 57 sopra 100 candidati alla patente inferiore e 72 sopra 100 candidati alla patente superiore.

Distinguendo i candidati e gli approvati dei due gradi in maschi e femmine, si trova che furono approvati sopra 100 candidati rispettivamente, 52 maschi e 74 femmine.

(1) Vedi nota a pag. LXI.

E distinguendo i candidati e gli approvati secondo la provenienza e secondo il grado della patente, ne furono approvati su 100 esaminati rispettivamente :

Per la patente inferiore	81	provenienti da scuole governative.
" "	87	" " pareggiate.
" "	41	di altre provenienze.
Per la patente superiore	93	provenienti da scuole governative.
" "	88	" " pareggiate.
" "	51	di altre provenienze.

Nel seguente prospetto sono riepilogate le cifre effettive dei candidati e degli approvati, e le proporzioni centesimali per gli approvati rispetto ai candidati, distinguendosi le scuole governative, le pareggiate e le non pareggiate.

Risultati degli esami di patente

Prospetto XXIV.

SCUOLE	NUMERO delle scuole sede di esame			PROVENIENZA DEI CANDIDATI										
	Maschili	Femminili	Totale	per la patente inferiore						per la patente superiore				
				da scuola			da altra provenienza			da scuola	da altra provenienza	Totale		
				governativa	pareggiata	Totale	Maschi	Femmine	Totale					
Governative.	superiori	esaminati . .	28	64	92	740	..	1331	871	1200	2071	2361	..	2492
		approvati . .				595	..	536	382	749	1131	2188	..	1212
	inferiori	esaminati . .	4	5	9	50	..	24	42	32	74	65	..	4
		approvati . .				42	..	6	24	24	48	59	..	4
Pareggiate . .	superiori	esaminati . .	2	13	15	..	85	..	4	81	85	..	319	..
		approvati	73	..	2	71	73	..	279	..
	inferiori	esaminati	1	1	..	6	6	6	..	11	..
		approvati	6	6	6	..	11	..
Non pareggiate	superiori	esaminati	11	11	42	..	42	42	151
		approvati	36	..	36	36	136
	inferiori	esaminati
		approvati
Totale	superiori	esaminati . .	30	88	118	740	85	1373	875	1323	2198	2361	319	2643
		approvati . .				595	73	572	384	856	1240	2188	279	1348
	inferiori	esaminati . .	4	6	10	50	6	24	42	38	80	65	11	4
		approvati . .				42	6	6	24	30	54	59	11	4
Totale generale . . .	esaminati . .	34	94	128	790	91	1397	917	1361	2278	2426	330	2647	
	approvati . .				637	79	578	408	886	1294	2247	290	1352	

dati nelle scuole normali nel 1895-96.

			PER 100 CANDIDATI FURONO APPROVATI											
superiore			per la patente inferiore						per la patente superiore					
Complesso			da scuola		da altra provenienza	Complesso			da scuola		da altra provenienza	Complesso		
Maschi	Femmine	Totale	governativa	pareggiata		Maschi	Femmine	Totale	governativa	pareggiata		Maschi	Femmine	Totale
1383	3470	4853	80.41	..	40.27	43.86	62.42	54.61	92.67	..	48.64	55.31	75.94	70.06
765	2635	3400												
32	37	69	84.00	..	25.00	57.14	75.00	64.86	90.77	..	(100)	93.75	89.19	91.30
30	33	63												
20	299	319	..	85.88	..	50.00	87.65	85.88	..	87.46	..	85.00	87.62	87.46
17	262	279												
..	11	11	..	(100)	(100)	(100)	..	(100)	(100)	(100)
..	11	11												
..	151	151	85.71	..	85.71	85.71	90.07	..	90.07	90.07
..	136	136												
..
..												
1403	3920	5323	80.41	85.88	41.66	43.89	64.70	56.42	92.67	87.46	51.00	55.74	77.37	71.67
782	3033	3815												
32	48	80	84.00	(100)	25.00	57.14	78.95	67.50	90.77	(100)	(100)	93.75	91.67	92.50
30	44	74												
1435	3968	5403	80.63	86.81	41.37	44.49	65.10	56.80	92.62	87.88	51.08	56.59	77.55	71.98
812	3077	3889												

CONFRONTI CON GLI ANNI ANTECEDENTI. — Diamo qui appresso il numero delle scuole normali e magistrali ed il numero degli iscritti dal 1871-72 in poi.

Numero delle scuole normali e degli iscritti dal 1871-72 al 1895-96.

Prospetto XXV.

ANNI	NUMERO delle scuole	ALUNNI		TOTALE	PER 100 ALUNNI	
		Maschi	Femmine		Maschi	Femmine
1871-72	115	1631	4499	6130	27	73
1875-76	101	1248	5527	6775	18	82
1881-82 (a)	121	1383	7482	8865	16	84
1882-83	124	1411	8005	9416	15	85
1883-84	134	1332	8519	9851	14	86
1884-85	135	1242	8997	10239	12	88
1885-86	133	1287	9255	10542	12	88
1886-87	134	1414	9646	11060	13	87
1887-88	137	1437	10257	11694	12	88
1888-89	137	1663	11193	12856	13	87
1889-90	141	1908	13276	15184	13	87
1890-91	146	2109	15643	17752	12	88
1891-92	149	2135	15894	18029	12	88
1892-93	148	1703	16974	19677	9	91
1893-94	150	1656	18125	19781	8	92
1894-95	150	1720	20902	22622	8	92
1895-96	148	1836	22316	24152	8	92

Le allieve iscritte sono sempre in numero maggiore degli uomini.

Riguardo agli esami di promozione si hanno le notizie dal 1881-82, tranne per i tre anni 1887-88, 1888-89 e 1890-91; per gli esami di patente si hanno le notizie dal 1882-83.

(a) Queste cifre differiscono da quelle stampate nella statistica del 1881-82 perchè comprendono anche i dati di 10 scuole normali che erano stati omessi in quella pubblicazione. Di quelle 10 scuole normali 4 erano pareggiate.

Nel prospetto seguente sono date le cifre delle due specie di esami, colla distinzione delle patenti secondo che sono state conferite a maestri od a maestre, cominciando dal 1882-83.

Risultati degli esami di promozione — Diplomi di idoneità rilasciati dalle scuole normali dal 1875-76 al 1895-96.

Prospetto **XXVI.**

ANNI	ESAMI DI PROMOZIONE				NUMERO DEGLI APPROVATI negli esami per la patente				
	nel corso preparatorio ora complementare (passaggio al primo anno della scuola normale)		nel corso normale (promozioni da un anno all'altro del corso normale)		di	di	dei quali		TOTALE
	Promossi	Respinti	Promossi	Respinti	grado	grado	maschi	femmine	
					inferiore	superiore			
1875-76	1075	1094	2169
1881-82 (a)	770	301	2760	948	958	1587	2545
1882-83	1027	410	3579	758	1267	1857	710	2414	3124
1883-84	1160	309	3359	831	1266	1973	777	2462	3239
1884-85	1189	416	2954	1110	1346	1774	705	2415	3120
1885-86 (b)	1313	493	2919	956	1479	1636	778	2337	3115
1886-87	1569	344	3365	762	1420	1772	749	2443	3192
1887-88	1834	1976	1049	2761	3810
1888-89	1901	2084	958	3027	3985
1889-90	2110	565	3616	896	1885	2107	1052	2940	3992
1890-91	1976	2387	1054	3309	4363
1891-92 (c)	2172	360	3203	521	2005	2536	1157	3384	4541
1892-93	2589	416	3875	586	1471	2454	1077	2848	3925
1893-94	(d) 2465	386	(d) 5249	707	1658	2353	1232	2779	4011
1894-95	(e) 2521	454	(e) 5699	832	1545	3257	1213	3589	4802
1895-96	(f) 2542	505	(f) 5857	1051	1294	3889	1220	3963	5183

(a) Queste cifre differiscono da quelle stampate nella statistica del 1881, perchè comprendono i dati di altre 10 scuole normali che erano stati omissi in quella pubblicazione. — Di quelle 10 scuole normali 4 erano pareggiate.

(b) Non vi sono comprese le cifre per la scuola normale superiore femminile di Palermo.

(c) Col regolamento 14 settembre 1889 (articolo 61), fu istituito l'attestato di licenza del corso preparatorio.

(d) Compresi 386 promossi senza esame al 1° corso normale, e 1019 promossi senza esami dal 1° al 2° corso normale e da questo al 3° corso.

(e) Compresi 483 promossi senza esame al 1° corso normale e 1188 promossi senza esami dal 1° al 2° corso normale e da questo al 3° corso.

(f) Compresi 447 promossi senza esame al 1° corso normale e 1319 promossi senza esami dal 1° al 2° corso normale e da questo al 3° corso.

§ VII. — Spese per l'istruzione primaria e normale pubblica.

La legge impone ai comuni l'obbligo di mantenere le scuole elementari in numero proporzionato alla popolazione e stipendiare gli insegnanti. Essi devono inoltre provvedere al personale di servizio, alla costruzione, alla manutenzione ed al fitto dei locali scolastici ed al mobilio della scuola, compresi gli attrezzi per la ginnastica

Il minimo degli stipendi dei maestri è fissato dalla legge, ed a tal fine le scuole elementari sono divise in due categorie (scuole urbane, scuole rurali) e ciascuna di esse è divisa in tre classi, secondo i mezzi finanziari e la popolazione dei comuni; alle quali classi corrispondono tre minimi di stipendio per i maestri, e altrettanti per le maestre.

Nelle scuole urbane gli stipendi variano da 1000 a 1320 lire per le scuole maschili e da 800 a 1056 per le scuole femminili del grado superiore; da 900 a 1000 lire per le scuole maschili e da 720 a 800 lire per le scuole femminili del grado inferiore.

Nelle scuole rurali lo stipendio varia da 800 a 900 lire per le classi maschili e da 640 a 720 per le classi femminili del grado superiore; da 700 a 800 lire per le classi maschili e da 560 a 640 per le classi femminili di grado inferiore (1).

Questi stipendi vengono aumentati di un decimo dopo un periodo sessennale di non interrotto servizio nel medesimo comune e per quattro volte successive.

A nessun maestro può essere corrisposto uno stipendio inferiore ai minimi stabiliti dalla legge. Soltanto si può assegnare uno stipendio inferiore ai maestri comunali nominati in via di esperimento ed a quelli delle scuole non obbligatorie e non classificate.

Inoltre i comuni, senza esservi obbligati per legge, mantengono e sussidiano asili infantili e scuole serali e festive, e così pure mantengono altre scuole elementari oltre

(1) Riportiamo la tabella per gli stipendi minimi legali fissati dalla legge 11 aprile 1886 attualmente in vigore:

		1 ^a Classe	2 ^a Classe	3 ^a Classe
<i>Scuole urbane:</i>				
Superiori	Maestri	1320	1110	1000
	Maestre	1056	880	800
Inferiori	Maestri	1000	950	900
	Maestre	800	760	720
<i>Scuole rurali:</i>				
Superiori	Maestri	900	850	800
	Maestre	720	680	640
Inferiori	Maestri	800	750	700
	Maestre	640	600	560

quelle obbligatorie. Infine concorrono nelle spese per le scuole normali e convitti annessi, provvedendo i locali ed il mobilio ed assegnando sussidi agli alunni.

Le spese iscritte nei bilanci comunali del 1895 per le scuole elementari diurne, serali e festive e per gli asili infantili si ripartivano come segue:

a) *Spese obbligatorie ordinarie.*

Stipendi ai maestri	L.	41,718,451
Salari ai bidelli ed altre spese di personale	„	2,574,821
Pigione e manutenzione dei locali, mobili, arredi, illuminazione e riscaldamento (1)	„	5,604,931
Ginnastica obbligatoria	„	169,950
Concorso dei comuni al Monte delle pensioni (2)	„	1,764,222
Totale	L.	<u>51,832,375</u>

b) *Spese obbligatorie straordinarie.*

Costruzione ed adattamento di locali per le scuole elementari	L.	3,912,631
Provvista di mobili, arredi e suppellettili	„	577,655
Spese d'impianto per la ginnastica	„	20,170
Totale	L.	<u>4,510,456</u>

c) *Spese facoltative.*

Asili d'infanzia, mantenimento e sussidi	L.	1,566,026
Scuole serali e festive	„	724,534
Scuole elementari non obbligatorie ed altre spese per le scuole elementari	„	1,153,999
Penne, libri e carta per alunni poveri e spese per la festa scolastica „	„	959,273
Totale	L.	<u>4,403,832</u>

In totale lire 60,746,663 di spese comunali, per le scuole elementari e per gli asili infantili.

Le spese per le scuole elementari diurne erano previste in lire 58,456,103, comprendendosi fra queste le spese di mantenimento delle scuole obbligatorie e non obbligatorie, quelle per la ginnastica, quelle pel concorso al Monte per le pensioni e lire 959,273 per distribuzione gratuita di libri, carta ed altri oggetti agli alunni poveri delle scuole elementari e per la festa scolastica.

(1) Vi sono compresi i fitti figurativi che nei bilanci precedenti erano in massima tolti dalle entrate e dalle spese.

(2) Non vi sono comprese lire 786,020, ammontare della ritenuta sugli stipendi degli insegnanti a favore del Monte delle pensioni.

Per gli asili infantili e per le scuole serali e festive erano iscritte nei bilanci comunali lire 2,290,560.

Ragguagliando la spesa comunale al numero degli alunni, si ha il rapporto di lire 24. 57 per un alunno delle scuole diurne e lire 4. 89 per uno delle scuole serali e festive ed asili.

Ragguagliando la spesa alla popolazione, si ha il rapporto di lire 1. 95 per abitante.

La spesa per alunno e per abitante è diversa nei vari compartimenti, come si scorge dalle cifre del seguente prospetto:

Spese comunali per l'istruzione elementare.

Prospetto XXVII.

COMPARTIMENTI	POPOLAZIONE al 31 dicembre 1895	AMMONTARE delle spese comunali			NUMERO degli iscritti		MEDIA della spesa dei comuni		
		per le scuole elementari comunali	per sussidi e man- tenimento di asili infantili e di scuole serali e festive	TOTALE	nelle scuole elementari comunali	negli asili infantili e nelle scuole serali e festive	per ogni alunno delle scuole elemen- tari diurne co- munali	per ogni alunno degli asili infantili e delle scuole serali e festive	per un abi- tante
Piemonte	3325784	7958094	309082	8267176	403731	114469	19. 71	2. 70	2. 49
Liguria	976654	2805337	180852	2986189	94714	21836	20. 96	8. 28	3. 06
Lombardia	4032447	9401745	347343	9749088	433037	114983	21. 71	3. 02	2. 42
Veneto	3080167	6170869	140471	6311340	295206	30493	20. 90	4. 61	2. 05
Emilia	2291410	4966901	105415	5072316	198210	22044	25. 06	4. 78	2. 21
Toscana	2310483	3508973	77865	3586838	150518	19359	23. 37	4. 02	1. 55
Marche	973807	1716499	100029	1816528	63344	11308	27. 10	8. 85	1. 87
Umbria	604987	1122600	33325	1155925	43448	6447	25. 84	5. 17	1. 91
Roma	1019198	3278257	172826	3451083	76592	29137	42. 80	5. 93	3. 39
Abruzzi	1384355	1827275	28941	1856216	82056	8305	22. 27	3. 48	1. 34
Campania	3128188	4751761	329602	5081363	159782	29111	29. 74	11. 32	1. 62
Puglie	1854026	2650926	188668	2839594	90318	21381	29. 35	8. 82	1. 53
Basilicata	546612	588801	14363	603164	22724	3231	25. 91	4. 45	1. 10
Calabrie	1338264	1503439	28331	1531770	52760	4578	28. 50	6. 19	1. 14
Sicilia	3484125	5158414	216620	5375034	170454	25826	30. 26	8. 39	1. 54
Sardegna	751255	1046212	16827	1063039	42455	5978	24. 64	2. 81	1. 42
Regno	31101762	58456103	2290560	60746663	2379349	468486	24. 57	4. 89	1. 95

Le spese dei comuni per le scuole normali nei bilanci del 1895 si trovano per la prima volta distinte da quelle per gli altri rami del pubblico insegnamento. Esse furono:

Spese obbligatorie ordinarie	L.	348,359
Spese obbligatorie straordinarie.	„	88,211
Spese facoltative	„	506,891
Borse di studio (comprese anche quelle per l'istruzione secondaria).	„	167,352
		<hr/>
Totale	L.	1,110,813
		<hr/>

SPESE DELLE PROVINCIE. — Anche le Amministrazioni provinciali concorrono nelle spese per l'istruzione primaria e normale.

Nei bilanci del 1895 erano segnate per tale scopo lire 734,251 ripartite come segue:

Per le scuole normali comprese le borse di studio	L.	541,677
Per sussidi ai Comuni e ai maestri per l'istruzione elementare	„	192,574

non compresa qualche altra spesa che non apparisce distintamente nei bilanci.

SPESE DELLO STATO PER L'ISTRUZIONE PRIMARIA — Lo Stato concorre nelle spese dell'istruzione primaria, per effetto di leggi speciali, con sussidi ai comuni per i fabbricati (1) per l'arredamento scolastico e pel mantenimento delle scuole; per completare nei comuni che hanno difetto di mezzi il numero delle scuole obbligatorie e per aumentare gli stipendi ai maestri elementari. Esso accorda inoltre sussidi per le scuole serali e festive e per le conferenze magistrali; concede incoraggiamenti ai maestri, alle biblioteche popolari, ai corpi morali ed alle persone che provvedono alla coltura popolare e sussidia le Società di mutuo soccorso tra i maestri elementari, ed i maestri stessi in caso di malattia e di gravi disgrazie, le loro vedove ed orfani.

Lo Stato provvede altresì alle spese pel materiale scientifico, per il personale delle scuole normali e dei convitti annessi e ne sussidia gli alunni.

Lo Stato, per leggi speciali, mantiene interamente o concorre in parte della spesa per molti educandati e collegi femminili. In questi Istituti si dà l'insegnamento elementare alle fanciulle di civile condizione; in alcuni l'insegnamento si estende oltre quello proprio delle scuole elementari. Le fanciulle sono quivi ricevute a pagamento; ma lo Stato si riserva in ciascuno un certo numero di posti gratuiti e semigratuiti per conferirli ad orfane di impiegati civili o di militari.

(1) Lo Stato per effetto delle leggi 18 luglio 1878, e 8 luglio 1888 è autorizzato a concedere ai Comuni che ne fanno domanda, prestiti sia all'interesse stabilito come normale, sia ad un saggio di favore. Per i prestiti accordati ad interesse di favore lo Stato rimborsa alla Cassa dei depositi e prestiti la differenza rispetto all'interesse normale.

Lo Stato mantiene gli Istituti pei sordo-muti, nei quali si impartisce l'insegnamento elementare inferiore e superiore e quello di altre materie comprese nei programmi delle scuole tecniche e due Istituti superiori di magistero femminile per formare insegnanti di scuole normali femminili (1).

La somma accordata dallo Stato per sussidi all'istruzione primaria nel bilancio dello esercizio 1896-97 ammontava a lire 4,016,668 così ripartite:

Sussidi al Monte pensioni	L.	300,000
„ e retribuzioni ai maestri, loro vedove ed orfani, ad insegnanti distinti e remunerazione per le scuole serali e festive per gli adulti e delle scuole complementari ed autunnali	„	633,338
„ per gli asili infantili, ed a quelli Fröbel presso le scuole normali governative, per gli esercizi di lavoro manuale nelle scuole elementari e per l'aggiunta del disegno	„	71,000
„ a biblioteche popolari e istituti o corpi morali per la diffusione dell'istruzione primaria	„	76,000
„ per le conferenze magistrali e per la coltivazione degli orti agrari annessi alle scuole normali	„	15,750
„ ed assegni ai comuni per la costruzione, ampliamento e riparazione di edifici scolastici	„	847,000
„ rimunerazioni ed assegni per l'attuazione della legge sull'istruzione obbligatoria ed altri sussidi per l'istruzione primaria e magistrale nelle provincie napoletane	„	283,100
„ agli educatori per i fanciulli delle scuole elementari	„	20,000
„ e compensi per lavori inerenti all'attuazione di leggi e regolamenti per l'istruzione elementare	„	30,480
Concorso dello Stato nella spesa dei comuni per gli stipendi dei maestri elementari (legge 11 aprile 1886, n. 3798)	„	1,740,000
		L. 4,016,668

Le spese assegnate dallo Stato per le scuole normali nell'anno stesso ammontavano a lire 1,922,990 così ripartite:

Stipendi, remunerazioni ed indennità al personale delle scuole normali, corsi complementari, giardini d'infanzia e scuole di tirocinio annesse	L.	1,684,790
Acquisto di materiale scientifico, medaglie e spese per la licenza d'onore	„	16,400
Sussidi alle scuole normali ed agli allievi	„	221,800
		L. 1,922,990

(1) Nei bilanci dello Stato sono comprese fra le spese dell'istruzione primaria e normale quelle che il medesimo sostiene per questi istituti di magistero femminile, dei quali uno a Firenze ed uno a Roma.

Le spese assegnate per altri istituti speciali d'insegnamento elementare e complementare erano lire 1,169,396, divise come appresso :

Convitti <i>Principe di Napoli</i> (Assisi) e <i>Regina Margherita</i> (Anagni)	L.	205,662
Istituti di Magistero femminile	„	140,453
Educandati femminili ed altri istituti d'istruzione femminile	„	617,713
Istituti dei Sordo-muti	„	205,568
Totale		<u>L. 1,169,396</u>

Le spese adunque dello Stato per l'istruzione elementare e per le scuole normali ascendevano nell'anno finanziario 1896-97 a lire 5,939,658 oltre a lire 1,169,396 per istituti ausiliari e complementari all'istruzione primaria.

§ VIII. — Monte delle pensioni per gli insegnanti elementari.

La legge del 13 novembre 1859 non imponeva l'obbligo ai comuni di assegnare una pensione agli insegnanti elementari, ma disponeva che si sarebbe istituita sotto il nome di Monte delle pensioni dei maestri elementari, una cassa particolare; gli statuti della medesima dovevano approvarsi con decreto reale. In questa cassa i comuni e gli altri enti che mantenevano scuole elementari pubbliche classificate, dovevano versare un contributo eguale al 2 e mezzo per 100 dello stipendio minimo stabilito per le scuole rispettive.

Le somme versate durante il primo decennio, insieme ai legati e largizioni che la cassa avesse ricevuto durante questo tempo, dovevano formarne la dotazione. Ad accrescere questa lo Stato, per una sola volta, vi avrebbe versato una somma non inferiore all'ammontare del terzo delle somme raccolte nel decennio.

Le disposizioni della legge del 1859 non furono per molti anni tradotte in effetto, e solamente alcune città fra le più importanti avevano provveduto con speciali regolamenti ad assicurare l'avvenire dei loro maestri. Più tardi, la legge del 16 dicembre 1878 istituì il Monte delle pensioni, dichiarandolo corpo morale, con facoltà di acquistare e possedere. L'amministrazione e la rappresentanza del Monte delle pensioni sono affidate alla Cassa dei depositi e prestiti.

Il Monte delle pensioni fu istituito, con la citata legge, per gli insegnanti muniti di regolare diploma, che reggevano scuole elementari mantenute dai comuni, dalle provincie e dallo Stato. Con la successiva legge del 23 dicembre 1888 fu esteso agli insegnanti negli asili d'infanzia ed ai direttori delle scuole elementari. Dal 1° gennaio 1895 il Monte delle pensioni è retto dalla legge del 16 settembre 1894, che ne ha esteso i benefici anche alle direttrici degli asili infantili, agli insegnanti degli educatorii femminili con patrimonio sorvegliato dal Ministero della Pubblica Istruzione, ed alle vedove ed orfani degli insegnanti.

Il contributo annuo dei comuni è fissato nella misura di 5 centesimi dello stipendio minimo legale spettante agli insegnanti, sottomaestri e direttori di ogni scuola obbligatoria

ovvero di scuola facoltativa e non classificata, tenuta dal comune. Per fissare l'ammontare di questo contributo, si classificano cogli stessi criteri stabiliti per le scuole obbligatorie, anche le scuole facoltative. Per le scuole non classificate, o, come dicesi, *fuori classe* (1) gli stipendi sono computati per il loro effettivo ammontare.

Egual contributo, del 5 per cento, è dovuto dai comuni sugli stipendi degli insegnanti e direttori degli asili d'infanzia da essi mantenuti e sugli stipendi degli insegnanti delle scuole elementari negli educandati femminili con patrimonio sorvegliato dal Ministero della Pubblica Istruzione; il contributo si ragguaglia sull'ammontare effettivo dello stipendio annuo, tenuto conto degli assegni che siano loro dati in natura.

Lo Stato e le provincie forniscono lo stesso contributo per le scuole che mantengono rispettivamente; e lo pagano gli asili d'infanzia costituiti in corpo morale autonomo che abbiano dichiarato di ascrivere al Monte delle pensioni.

Il contributo annuo degli insegnanti al Monte delle pensioni durante il servizio, è stabilito nella misura del 4 per cento dell'ammontare degli stipendi; e gli insegnanti degli asili d'infanzia costituiti in ente morale e non iscritti al Monte delle pensioni potranno entrare a farne parte, pagando il proprio contributo e quello della scuola.

Gli insegnanti che godono una pensione a carico del Monte, rilasciano un contributo del 2 per cento sulla rispettiva pensione.

Le provincie ed i comuni non sono esonerati dal pagamento del contributo per la scuola vacante o provvista di insegnante non soggetto al Monte.

La legge sul Monte delle pensioni è obbligatoria per tutti i comuni, tranne quelli i quali al 1° gennaio 1879 avevano regolamenti loro propri per l'assegnazione di pensione agli insegnanti e finchè quei regolamenti restano in vigore.

Gli insegnanti hanno diritto alla pensione dopo 25 anni di regolare servizio. Si cumula il servizio prestato in diverse provincie o comuni, anche se questi ultimi non sono soggetti al Monte delle pensioni, nel quale caso la pensione viene ripartita a carico del Monte e dei comuni non soggetti. È pure calcolato come utile per la pensione il servizio militare prestato da quei maestri i quali, per tale motivo, avessero dovuto interrompere la loro carriera nell'insegnamento, purchè paghino il contributo proprio e quello del comune durante la permanenza sotto le armi.

La pensione, si liquida sulla media degli stipendi minimi legali goduti dagli insegnanti, in modo però che la somma liquidata non superi la media degli stipendi goduti nell'ultimo triennio.

Il godimento della pensione decorre dal giorno in cui cessa lo stipendio percepito dall'insegnante.

Si accorda una indennità fissa per una sola volta, corrispondente a tanti dodicesimi dell'ultimo stipendio, quanti sono gli anni di servizio utile:

a) agli insegnanti che per ferite riportate o per infermità contratta a cagione

(1) Sono scuole *fuori classe* quelle stabilite nei comuni o borgate di popolazione inferiore a 500 abitanti e quelle che stanno aperte una sola parte dell'anno.

delle loro funzioni sono diventati inabili a prestar servizio qualunque sia la durata di questo;

b) agli insegnanti che hanno servito meno di 25 anni e più di 10 e siano divenuti inabili a continuare il servizio per infermità o siano licenziati per inettitudine;

c) agli insegnanti che dopo più di 10 anni e meno di 25 di servizio fossero promossi ispettori scolastici od istitutori nei convitti nazionali, o professori di scuole normali o secondarie dipendenti dal Ministero della Pubblica Istruzione.

Le vedove degli insegnanti morti dopo 25 anni di servizio, od in pensione, conseguono in concorso con la prole, una pensione reversibile per intero a questa. Agli orfani di padre e di madre viene assegnata una pensione eguale alla metà di quella che era stata conferita o sarebbe spettata all'insegnante. Le pensioni per le vedove e per gli orfani degli insegnanti sono liquidate in conformità di determinate norme, ed in nessun caso possono eccedere i due terzi della pensione di cui godeva, o che sarebbe spettata all'insegnante.

Alla vedova ed agli orfani degli insegnanti morti dopo più di 10 anni di servizio si conferisce una indennità pari alla metà di quella che sarebbe spettata all'insegnante.

Alla vedova od ai figli minorenni degli insegnanti morti con meno di 25 anni di servizio, per ferite riportate od infermità contratte in servizio, si liquida una indennità pari a quella che sarebbe spettata all'insegnante; viene invece assegnata una pensione eguale al terzo della media degli stipendi goduti nell'ultimo triennio dall'insegnante se questo è morto con più di 25 anni di servizio per una delle cause sopra citate.

Ad accrescere la dotazione della cassa del Monte pensioni, colla legge del 16 dicembre 1878 fu iscritta nel bilancio dello Stato per 10 anni successivi una somma di 300,000 lire; colla legge del 23 dicembre 1888, questa somma fu assegnata per altri 10 anni a partire dal 1° gennaio 1889 (1).

Nei prospetti seguenti sono raccolte le principali notizie circa il numero dei comuni e quello delle scuole e degli insegnanti che contribuiscono al Monte delle pensioni, come pure circa la situazione patrimoniale del Monte alla fine del 1896.

I dati furono ricavati dalla statistica delle scuole e degli insegnanti soggetti al Monte delle pensioni e dalla relazione fatta dalla Commissione di vigilanza dall'Amministrazione della Cassa depositi e prestiti alla fine del 1896.

I comuni obbligati a dare al Monte delle pensioni il contributo stabilito erano in numero di 8133; alla fine del 1896 le scuole, gli asili e gli educatori soggetti al Monte per gli effetti della citata legge, erano 40,462 le prime e 404 i secondi. Gli insegnanti che contribuivano al Monte erano 39,708 nelle scuole elementari e 462 negli asili infantili e negli educatori.

Nel seguente prospetto sono date le cifre per i comuni, per le scuole ed asili e per gli insegnanti soggetti al Monte dal 1889 al 1896.

(1) La legge del 16 settembre 1894 contiene disposizioni transitorie, nelle quali si stabiliscono le norme perchè quegli insegnanti di scuole elementari o di asili infantili non contemplati nella legge stessa possano pagare contributi facoltativi ed acquistare il diritto alla pensione od all'indennità, e contiene le norme per la liquidazione delle pensioni.

Numero dei comuni, delle scuole e degli insegnanti soggetti al Monte pensioni.

Prospetto **XXVIII.**

REGIONI	NUMERO dei comuni		NUMERO delle scuole, degli asili e degli educatori soggetti al Monte		NUMERO degli insegnanti che contribuivano al Monte		
	soggetti al Monte pensioni	non soggetti al Monte pensioni	delle scuole elementari	degli asili infantili e degli educatori	delle scuole elementari	degli asili infantili e degli educatori	
Italia settentrionale	1889	4440	33	18517	219	17325	223
	1890	4439	33	18811	209	17709	178
	1891	4439	33	19010	228	17912	193
	1892	4441	31	18897	212	18109	219
	1893	4442	31	18977	222	18152	139
	1894	4443	30	18912	211	18355	253
	1895	4443	30	19033	221	18562	253
1896	4445	28	19039	245	18572	259	
Italia centrale	1889	1153	73	7772	70	7592	86
	1890	1155	70	7970	76	7645	73
	1891	1157	68	8041	75	7742	72
	1892	1153	73	8105	73	7798	67
	1893	1154	73	8151	69	7980	53
	1894	1157	70	8333	61	8198	82
	1895	1161	67	8372	59	8305	82
1896	1163	67	8400	98	8292	130	
Italia meridionale	1889	1821	15	9105	61	8842	64
	1890	1821	15	9179	51	8831	39
	1891	1821	15	9254	66	8957	48
	1892	1820	16	9248	81	9065	36
	1893	1821	16	9270	71	9147	49
	1894	1821	16	9332	48	9211	50
	1895	1821	16	9316	47	9212	53
1896	1821	16	9258	57	9148	69	
Italia insulare	1889	704	17	3649	5	3542	7
	1890	704	16	3740	9	3580	9
	1891	703	17	3763	15	3606	15
	1892	703	17	3771	14	3675	12
	1893	703	17	3803	14	3698	10
	1894	703	17	3822	6	3746	11
	1895	703	17	3809	4	3734	4
1896	704	17	3765	4	3696	4	
Regno	1889	8118	138	39043	355	37301	380
	1890	(a) 8119	134	39700	345	37765	299
	1891	(a) 8120	133	40068	384	38217	328
	1892	(b) 8117	137	40021	380	38647	334
	1893	(c) 8120	137	40201	376	38977	251
	1894	(d) 8124	133	40399	326	39510	396
	1895	(e) 8128	130	40530	331	39813	392
1896	8133	128	40462	404	39708	462	

(a) Dei quali, 19 erano obbligati a contribuire al Monte pensioni, soltanto per alcuni insegnanti.

(b)	Id.	44	id.	id.	id.
(c)	Id.	41	id.	id.	id.
(d)	Id.	38	id.	id.	id.
(e)	Id.	37	id.	id.	id.

Il numero delle scuole e degli asili per i quali i comuni devono pagare il contributo riesce maggiore del numero dei rispettivi insegnanti. Giova però ricordare che il contributo è sempre dovuto per la scuola od asilo legalmente istituiti, qualunque sia la condizione dell'insegnante elementare rispetto al Monte delle pensioni: e molti insegnanti non sono tenuti a pagare il contributo; altri sono esclusi per ragioni di età, o per altri motivi dal beneficio di appartenere al Monte.

Come si è detto, la liquidazione e le assegnazioni delle pensioni e delle indennità cominciarono per gli insegnanti elementari dal 1° gennaio 1889.

Dalla relazione fatta dalla Commissione di vigilanza dell'Amministrazione della Cassa depositi e prestiti riportiamo il numero e l'ammontare delle pensioni iscritte negli esercizi 1889-90 al 31 dicembre 1896, e il numero e l'ammontare delle indennità pagate nello stesso periodo.

E S E R C I Z I	PENSIONI comprese nel registro delle iscrizioni in ciascun esercizio		INDENNITÀ pagate in ciascun esercizio	
	Numero	Importo	Numero	Importo
1889-90	40	12,651. 52	3	2,590. 83
1890-91	277	75,438. 23	41	36,502. 63
1891-92	328	88,817. 94	89	75,686. 19
1892-93	242	64,347. 34	93	83,304. 40
2° semestre 1893	118	32,927. 99	52	50,785. 72
Anno 1894	220	69,103. 24	95	82,498. 45
Anno 1895	253	91,155. 62	86	77,725. 52
Supplementi (art. 50 testo unico)	53,584. 73
Anno 1896	410	126,274. 31	142	117,784. 64
Pensioni iscritte ed indennità pagate al 31 dicembre 1896	1888	614,300. 92	601	526,878. 38
Pensioni eliminate	a tutto giugno 1893	76	20,250. 10	
	nel 2° semestre 1893	23	6,698. 52	
	nel 1894	52	15,468. 90	
	nel 1895	76	33,695. 15	
	nel 1896	90	32,139. 13	
Pensioni eliminate al 31 dicembre 1896	317	108,251. 80		
Pensioni in corso di pagamento al 31 dicembre 1896	1571	506,049. 12		

I contributi accertati a carico dei comuni e degli insegnanti nell'anno 1896 ammontarono a lire 2,847,747 ed il patrimonio netto del Monte pensioni alla fine dell'anno stesso ascendeva a lire 59,495,660.

Vediamo infine le entrate effettive e le spese dell'esercizio dal 1° gennaio al 31 dicembre 1896.

Bilancio del Monte pensioni alla fine dell'esercizio 1896.

Prospetto **XXIX.**

ENTRATE	AMMONTARE	SPESE	AMMONTARE
Contributi accertati a carico dei comuni, asili infantili e rispettivi insegnanti	2,847,747	Contributi rimborsati con mandati ad alcuni comuni in seguito a fogli di detrazione emessi dai rispettivi Consigli provinciali scolastici	17,594
Contributo 2% sulle pensioni conferite	12,385	Multe condonate o rimborsate con mandati, perchè indebitamente affluite al Monte	583
Sussidio al Monte sul bilancio del Ministero della pubblica istruzione	(a) 550,000	Spese d'amministrazione comprese quelle per la Corte dei conti, per l'Ufficio di controllo, per l'Ufficio tecnico della Cassa depositi e prestiti, per la Direzione generale della statistica, per il Ministero della pubblica istruzione e dipendenti Consigli provinciali scolastici	105,239
Multe a carico degli esattori per i ritardati versamenti di contributi	12,847	Ammontare delle rate di pensioni dovute per l'esercizio 1896	575,618
Interessi maturati a favore del Monte sulla rendita consolidata	18,228	Ammontare delle indennità pagate per l'esercizio 1896	117,715
Interessi su capitali impiegati in prestiti fatti dalla Cassa dei depositi coi fondi del Monte	2,773,281		
Interessi sulle somme tenute in conto corrente fruttifero colla Cassa depositi per l'impiego provvisorio dei fondi	28,057		
Interessi sulle delegazioni rilasciate dai Comuni sugli esattori in estinzione di debiti per contributi arretrati	4,782		
Ricupero di contributi in meno liquidati a carico d'insegnanti cui furono liquidate pensioni od indennità	3,807		
Somme passate in economia sul fondo spese di amministrazione per l'esercizio precedente	236		
Introito di rate di pensioni colpite dalla biennale prescrizione	440		
Altri introiti	313		
TOTALE DELLE ENTRATE	6,252,123	TOTALE DELLE SPESE	816,749
Si deducono le spese	816,749		
Entrata netta	5,435,374		

(a) Nel 1896 furono incassate oltre al sussidio annuo in lire 300,000, altre 250,000 relative all'esercizio 1895.

Per ultimo riproduciamo dalla citata relazione il seguente specchio, che dimostra l'incremento del patrimonio del Monte pensioni, d'anno in anno, dalla sua fondazione fino all'esercizio 1896.

ESERCIZI	AMMONIARE dei proventi che a termini dell'articolo 2 della legge del 16 dicembre 1878 hanno concorso a formare il patrimonio del Monte	INTERESSI delle somme collocate a frutto al netto delle spese ed altri proventi	PATRIMONIO netto del Monte alla fine di ogni esercizio (a)	AUMENTO del patrimonio ad ogni esercizio (a)
1879	1,606,384. 04	7,620. 13	1,614,004 17	1,614,004. 17
1880	1,615,753. 62	48,265. 48	3,278,023. 27	1,664,019. 10
1881	1,644,440. 05	132,237. 92	5,054,701. 24	1,776,677. 97
1882	1,647,851. 59	259,885. 38	6,962,438. 21	1,907,736. 97
1883	1,687,907. 91	339,852 82	8,990,198. 94	2,027,760. 73
1884 (1° semestre)	1,781,491. 97	— 662,868. 61	10,108,822. 30	1,118,623. 36
1884-85	1,853,670 21	845,875. 04	12,813,367. 55	2,704,545. 25
1885-86	2,031,684. 39	846,750. 23	15,691,802. 17	2,878,434. 62
1886-87	2,337,612. 81	878,544. 35	18,907,959. 33	3,216,157. 16
1887-88	2,437,239. 62	865,810. 40	22,211,009. 35	3,303,050. 02
1888-89	2,629,265. 51	2,058,250. 14	26,898,525. 00	4,687,515. 65
1889-90	2,575,507. 00	1,283,365 62	30,757,397. 62	3,858,872. 62
1890-91	2,655,931. 29	1,487,835 69	34,901,164. 60	4,143,766. 98
1891-92	2,740,827. 04	1,353,222. 86	38,995,214. 50	4,094,049. 90
1892-93	2,776,502. 64	1,662,483. 79	43,434,200. 93	4,438,986 43
1893 (2° semestre)	233,644. 71	861,304. 80	44,629,150 44	1,194,949. 51
1894	2,802,787. 25	1,809,326. 66	49,241,264. 35	4,612,113. 91
1895	2,883,197. 30	1,935,824. 43	54,060,286. 08	4,819,021 73
1896	3,397,747. 29	2,037,626. 98	59,495,660. 35	5,435,374. 27

(a) Nel patrimonio del Monte e nel relativo aumento per esercizio sono comprese anche le somme che riflettono il fondo per le vedove e gli orfani dei maestri elementari, per gli anni 1888-89 al 1894; per gli esercizi dal 1890-91 al 1894 sono compresi altresì il capitale delle future spese di amministrazione e quello delle pensioni iscritte, rispettivamente alla fine di ciascun esercizio.

TAVOLE



TAV. I. — ASILI INFANTILI.

NOTIZIE DISTINTE SECONDO L'ORIGINE DEGLI ASILI PER PROVINCE E PER COMPARTIMENTI.

Istruzione elementare.

Anno scolastico 1895-96.

ASILI INFANTILI		NUMERO DEI COMUNI asili infantili di qualunque specie	NUMERO DEI COMUNI asili infantili delle singole categorie aventi	NUMERO COMPLESSIVO degli asili	NUMERO degli asili nei quali si segue			NUMERO degli asili			PERSONALE inso- gnante e dirigente		NUMERO degli iscritti			TOTALE DEI PROVENTI
					il metodo Aportiano	il metodo Froebeliano	un metodo misto	a paga- mento per	Maschi	Femmine	Maschi	Femmine	Totale			
														tutti gli alunni	i fanciulli di famiglie agiate	
Opere pie o corpi morali	108	71	80	5	17	58	5	62	18	2	262	6547	6701	13248	307383	
Non eretti in corpo morale ed aperti		6	7	..	1	6	3	4	13	231	253	484	9236	
da altro ente morale.		8	11	11	..	5	6	..	15	467	442	909	8484	
dai comuni	30	42	1	2	39	10	23	9	..	71	1306	1315	2621	28200		
da associazioni o da privati	140	6	20	114	18	94	28	2	361	8551	8711	17262	353303	
Alessandria	140	6	20	114	18	94	28	2	361	8551	8711	17262	353303	
Opere pie o corpi morali	111	101	123	6	23	94	7	101	15	1	313	7976	7963	15939	385225	
Non eretti in corpo morale ed aperti		3	4	..	1	3	2	1	1	2	6	71	104	175	2039	
da altro ente morale.		2	2	..	1	1	1	..	1	..	3	36	29	65	1204	
dai comuni	12	13	1	..	12	4	7	2	..	22	392	415	807	10633		
da associazioni o da privati	142	7	25	110	14	109	19	3	344	8475	8511	16986	349101	
Cuneo	142	7	25	110	14	109	19	3	344	8475	8511	16986	349101	
Opere pie o corpi morali	169	124	138	5	11	122	32	82	24	5	391	10115	9811	19926	461199	
Non eretti in corpo morale ed aperti		8	9	..	1	8	3	2	4	..	16	364	348	712	15115	
da altro ente morale.		6	6	..	1	5	1	1	4	..	9	265	266	531	4155	
dai comuni	39	39	3	4	32	21	8	10	..	62	1219	1222	2441	28598		
da associazioni o da privati	192	8	17	167	57	93	42	5	478	11963	11647	23610	509067	
Novara	192	8	17	167	57	93	42	5	478	11963	11647	23610	509067	
Opere pie o corpi morali	159	118	145	8	11	126	24	82	39	14	388	9723	9900	19623	445532	
Non eretti in corpo morale ed aperti		5	10	..	2	8	3	4	3	2	22	531	578	1109	20713	
da altro ente morale.		10	10	5	..	5	..	1	9	..	12	347	350	697	5722	
dai comuni	41	55	3	6	46	17	21	17	3	114	2274	2363	4637	49167		
da associazioni o da privati	220	16	19	135	44	108	68	19	536	12875	13191	26066	521134	
Torino	220	16	19	135	44	108	68	19	536	12875	13191	26066	521134	
Opere pie o corpi morali	547	414	486	24	62	400	68	327	91	22	1354	34361	34375	68736	1549339	
Non eretti in corpo morale ed aperti		22	30	..	5	25	11	11	8	4	57	1197	1283	2480	47103	
da altro ente morale.		26	29	5	2	22	2	7	20	..	39	1115	1087	2202	19565	
dai comuni	122	149	8	12	129	52	59	38	3	269	5191	5315	10506	116598		
da associazioni o da privati	694	37	81	576	133	404	157	29	1719	41864	42060	83924	1732605	
PIEMONTE	694	37	81	576	133	404	157	29	1719	41864	42060	83924	1732605	
Opere pie o corpi morali	65	55	71	6	11	54	6	60	5	1	278	5536	5386	10922	378781	
Non eretti in corpo morale ed aperti		2	2	2	1	..	1	..	4	39	41	80	1370	
da altro ente morale.		13	22	5	3	14	5	10	7	..	58	1211	1304	2515	24375	
dai comuni	95	11	14	70	12	70	13	1	340	6786	6731	13517	404526	
da associazioni o da privati	95	11	14	70	12	70	13	1	340	6786	6731	13517	404526	
Genova	95	11	14	70	12	70	13	1	340	6786	6731	13517	404526	

(a) Per 8 asili della provincia di Alessandria, per 2 della provincia di Cuneo, per 3 della provincia di Novara e per 20 della provincia di Torino non si ebbero notizie dei proventi.

Segue TAV. I. — ASILI INFANTILI.

NOTIZIE DISTINTE SECONDO L'ORIGINE DEGLI ASILI PER PROVINCE E PER COMPARTIMENTI.

Istruzione elementare.

Anno scolastico 1895-96.

ASILI INFANTILI	NUMERO DEI COMUNI aventi asili infantili di qualunque specie	NUMERO DEI COMUNI aventi asili infantili delle singole categorie	NUMERO COMPLESSIVO degli asili	NUMERO degli asili nei quali si segue			NUMERO degli asili			PERSONALE inse- gnante e dirigente		NUMERO degli iscritti			TOTALE DEI PROVENTI	
				il metodo Aportiano	il metodo Froebliano	un metodo misto	tutti gli alunni i fanciulli di famiglie agiate gratuiti	a paga- mento per	Maschi	Femmine	Maschi	Femmine	Totale			
														il metodo Aportiano		il metodo Froebliano
Opere pie o corpi morali		19	19	19	8	8	3	..	51	1088	1076	2164	52545	
Non eretti in corpo morale ed aperti	25	da altro ente morale	1	1	..	1	..	1	1	8	22	30	..	
		dai comuni	4	4	4	1	..	3	..	4	120	140	260	3345
		da associazioni o da privati	4	4	4	2	1	1	..	9	106	112	218	4134
Porto Maurizio	28	..	1	27	12	9	7	..	65	1322	1350	2672	60024	
Opere pie o corpi morali		74	90	6	11	73	14	68	8	1	329	6624	6462	13086	431326	
Non eretti in corpo morale ed aperti	90	da altro ente morale	3	3	..	1	2	2	..	1	..	5	47	63	110	1370
		dai comuni	4	4	4	1	..	3	..	4	120	140	260	3345
		da associazioni o da privati	17	26	5	3	18	7	11	8	..	67	1317	1416	2733	28509
LIGURIA	123	11	15	97	24	79	20	1	405	8108	8081	16189	464550 (a)	
Opere pie o corpi morali		16	19	..	1	18	4	8	7	..	61	1699	1758	3457	60314	
Non eretti in corpo morale ed aperti	58	da altro ente morale	5	5	..	2	3	..	4	1	2	8	202	229	431	1935
		dai comuni	17	17	1	1	15	1	..	16	..	27	1139	1100	2239	10658
		da associazioni o da privati	23	27	1	1	25	10	7	10	..	56	1395	1518	2913	22384
Bergamo	68	2	5	61	15	19	34	2	152	4435	4605	9040	95291	
Opere pie o corpi morali		29	30	..	12	18	2	20	8	1	71	2357	2136	4493	118680	
Non eretti in corpo morale ed aperti	56	da altro ente morale	3	3	..	2	1	2	1	..	3	54	64	118	4313	
		dai comuni	11	24	..	16	8	1	15	8	..	31	753	721	1474	20429
		da associazioni o da privati	17	22	..	9	13	10	4	8	..	48	1049	1047	2096	18466
Brescia	79	..	39	40	15	40	24	1	153	4213	3968	8181	161888	
Opere pie o corpi morali		73	80	..	3	77	16	38	26	1	160	3722	3685	7407	136537	
Non eretti in corpo morale ed aperti	123	da altro ente morale	3	3	3	2	..	1	..	3	55	50	105	2104
		dai comuni	3	5	5	5	..	6	137	136	273	2240
		da associazioni o da privati	48	54	1	3	50	20	20	14	..	92	1647	1661	3308	33517
Como	112	1	6	135	38	38	46	1	261	5561	5532	11093	174398	
Opere pie o corpi morali		20	25	5	..	20	..	6	19	..	60	1873	1806	3679	87388	
Non eretti in corpo morale ed aperti	79	da altro ente morale	1	7	7	..	7	..	7	216	207	423	3646	
		dai comuni	50	71	8	..	63	7	4	60	1	81	2872	2922	5794	43387
		da associazioni o da privati	15	34	34	25	2	7	..	39	1113	1030	2143	10819
Cremona	137	13	..	124	32	19	86	1	187	6074	5965	12039	145240	

(a) Per 5 asili della provincia di Genova e per 1 della provincia di Porto Maurizio non si ebbero notizie dei proventi.

Segue TAV. I. — ASILI INFANTILI.

NOTIZIE DISTINTE SECONDO L'ORIGINE DEGLI ASILI PER PROVINCE E PER COMPARTIMENTI.

Istruzione elementare

Anno scolastico 1895-96.

ASILI INFANTILI		NUMERO DEI COMUNI aventi asili infantili di qualunque specie	NUMERO DEI COMUNI aventi asili infantili delle singole categorie	NUMERO COMPLESSIVO degli asili	NUMERO degli asili nei quali si segue			NUMERO degli asili			PERSONALE insegnante e dirigente		NUMERO degli iscritti			TOTALE DEI PROVENTI
					il metodo Aportiano	il metodo Frcebelliano	un metodo misto	a pagamento per tutti gli alunni	i fanciulli di famiglie agiate	gratuiti	Maschi	Femmine	Maschi	Femmine	Totale	
Opere pie o corpi morali	}	46	8	11	..	1	10	1	7	3	1	33	779	462	1241	53519
Non eretti in corpo morale ed aperti			1	1	..	1	1	1	12	18	30	..
da altro ente morale			32	57	10	7	40	..	4	53	..	84	2628	2623	5251	51252
dai comuni	}	14	35	4	1	30	20	9	6	..	38	1032	944	1976	19510	
da associazioni o da privati			104	14	10	80	21	21	62	1	156	4451	4047	8498	124281	
Mantova
Opere pie o corpi morali	}	95	54	81	1	7	76	4	60	20	3	342	9726	9338	19064	405210
Non eretti in corpo morale ed aperti			4	5	..	2	3	2	2	1	1	12	299	314	613	9250
da altro ente morale			6	7	7	..	3	4	..	11	458	330	788	6581
dai comuni	}	41	132	3	14	115	98	18	16	3	208	3401	3434	6835	128292	
da associazioni o da privati			228	4	23	201	104	83	41	7	573	13884	13416	27300	549333	
Milano
Opere pie o corpi morali	}	48	29	31	..	9	22	3	21	7	2	107	3197	2980	6177	152661
Non eretti in corpo morale ed aperti			4	4	..	2	2	1	2	1	..	7	189	191	388	6219
da altro ente morale			10	10	..	2	8	1	1	8	..	17	813	751	1594	11193
dai comuni	}	12	23	3	..	20	14	6	3	..	39	612	960	1572	6741	
da associazioni o da privati			68	3	13	52	19	30	19	2	170	4841	4890	9731	176814	
Pavia
Opere pie o corpi morali	}	6	2	2	2	..	2	3	60	72	132	2957
Non eretti in corpo morale ed aperti			1	1	..	1	1	3	48	45	93	2100
da altro ente morale			1	1	1	..	1	3	76	72	148	800
dai comuni	}	2	2	2	2	2	3	42	88	130	826
da associazioni o da privati			6	..	1	5	2	4	12	226	277	503	6683	
Sondrio
Opere pie o corpi morali	}	511	231	282	6	33	243	30	162	90	8	837	23413	22237	45650	1017266
Non eretti in corpo morale ed aperti			22	29	..	10	19	7	18	4	3	44	1075	1126	2201	29567
da altro ente morale			130	192	19	26	147	10	28	154	1	260	8906	8655	17561	146540
dai comuni	}	172	329	12	28	289	199	66	64	3	523	10291	10682	20973	240555	
da associazioni o da privati			832	37	97	698	246	274	312	15	1664	43685	42700	86385	1433928	
LOMBARDIA
Opere pie o corpi morali	}	3	1	1	..	1	1	..	1	2	35	48	83	2771
Non eretti in corpo morale ed aperti dai comuni			2	2	..	1	1	..	1	1	..	2	67	65	132	1800
Belluno	3	..	2	1	..	2	1	1	4	102	113	215	4571	

(a) Per 7 asili della provincia di Bergamo, per 6 della provincia di Brescia, per 12 della provincia di Como, per 3 della provincia di Cremona, per 8 della provincia di Mantova, per 10 della provincia di Milano e per 19 della provincia di Pavia non si ebbero notizie dei proventi.

Segue TAV. I. — ASILI INFANTILI.

NOTIZIE DISTINTE SECONDO L'ORIGINE DEGLI ASILI PER PROVINCE E PER COMPARTIMENTI.

Istruzione elementare.

Anno scolastico 1895-96.

ASILI INFANTILI	NUMERO DEI COMUNI aventi asili infantili di qualunque specie	NUMERO DEI COMUNI aventi asili infantili delle singole categorie	NUMERO complessivo degli asili	NUMERO degli asili nei quali si segue			NUMERO degli asili			PERSONALE inse- gnante e dirigente	NUMERO degli iscritti			TOTALE DEI PROVENTI					
				il metodo Aporiano	il metodo Froebeliano	un metodo misto	a paga- mento per	tutti gli alunni i fanciulli di famiglie agiate	gratuiti		Maschi	Femmine	Maschi		Femmine	Totale			
																	a paga- mento per		
																	tutti gli alunni	i fanciulli di famiglie agiate	gratuiti
Opere pie o corpi morali	6	3	6	1	5	1	5	27	627	428	1055	46870					
Non eretti in corpo morale ed aperti { dai comuni				4	5	1	2	2	2	1	2	..	9	180	176	356	11382		
{ da associazioni o da privati	1	1	1	1	3	21	19	40	900					
Padova	12	1	3	8	4	6	2	..	39	828	623	1451	59152				
Opere pie o corpi morali	6	3	3	..	3	..	2	1	..	7	103	105	208	14398					
Non eretti in corpo morale ed aperti { dai comuni				1	1	1	1	..	1	56	54	110	1200		
{ da associazioni o da privati	3	3	..	1	2	1	2	..	1	8	119	108	227	10842					
Rovigo	7	..	1	6	1	4	2	1	16	278	267	545	26440				
Opere pie o corpi morali	9	3	3	..	1	2	..	2	1	..	21	420	409	829	17276				
Non eretti in corpo morale ed aperti { dai comuni				4	4	..	2	2	..	2	2	..	8	211	230	441	15256		
{ da associazioni o da privati	3	3	..	1	2	2	..	1	..	7	112	157	269	4010					
Treviso	10	..	4	6	2	4	4	..	36	743	796	1539	36542				
Opere pie o corpi morali	6	4	4	1	3	..	2	2	..	9	209	201	410	16974					
Non eretti in corpo morale ed aperti { da altro ente morale				1	1	..	1	1	..	1	22	27	49	..		
{ dai comuni	2	2	..	1	1	2	5	50	95	145	900					
{ da associazioni o da privati	1	3	..	3	2	1	..	19	225	234	459	19816					
Udine	10	1	5	4	2	4	4	..	34	506	557	1063	37690				
Opere pie o corpi morali	9	7	12	..	1	11	..	1	11	..	39	772	754	1526	39466				
Non eretti in corpo morale ed aperti { dai comuni				3	5	5	..	2	3	..	11	233	262	495	9615		
{ da associazioni o da privati	1	13	13	12	..	1	1	16	174	176	350	9700					
Venezia	30	..	1	29	12	3	15	1	66	1179	1192	2371	58781				
Opere pie o corpi morali	33	6	6	2	4	..	6	37	824	507	1331	29252					
Non eretti in corpo morale ed aperti { dai comuni				4	6	3	..	3	..	1	5	2	10	288	185	473	6764		
{ da associazioni o da privati	24	44	11	15	18	9	30	5	1	83	1835	1666	3501	53227					
Verona	56	16	15	25	9	37	10	3	130	2947	2358	5305	89243				
Opere pie o corpi morali	13	3	3	..	3	..	1	2	1	16	759	521	1280	7429					
Non eretti in corpo morale ed aperti { da altro ente morale				1	1	1	..	1	4	162	147	309	6040		
{ dai comuni	1	1	1	..	1	5	137	108	245	6182					
{ da associazioni o da privati	11	20	2	2	16	9	2	9	1	40	815	858	1673	11869					
Vicenza	25	2	2	21	9	5	11	2	65	1873	1634	3507	31520				

Segue TAV. I. — ASILI INFANTILI.

NOTIZIE DISTINTE SECONDO L'ORIGINE DEGLI ASILI PER PROVINCE E PER COMPARTIMENTI.

Istruzione elementare.

Anno scolastico 1895-96.

ASILI INFANTILI		NUMERO DEI COMUNI aventi asili infantili di qualunque specie	NUMERO DEI COMUNI aventi asili infantili delle singole categorie	NUMERO COMPLESSIVO degli asili	NUMERO degli asili nei quali si segue			NUMERO degli asili			PERSONALE insegnante e dirigente		NUMERO degli iscritti			TOTALE DEI PROVENTI				
					il metodo Aportiano	il metodo Froebeliano	un metodo misto	a pagamento per tutti gli alunni	i fanciulli di famiglie agiate gratuiti	Maschi	Femmine	Maschi	Femmine	Totale						
Opere pie o corpi morali				30	38	3	4	31	1	20	17	2	158	3749	2973	6722	174436			
Non eretti in corpo morale ed aperti	da altro ente morale	85		2	2	..	1	1	..	1	1	..	5	184	174	358	6040			
				dai comuni	21	26	4	6	16	4	8	14	2	51	1222	1175	2397	53099		
					da associazioni o da privati	44	87	13	22	52	34	36	17	4	176	3301	3218	6519	110364	
VENETO				153	20	33	100	39	65	49	8	390	8456	7540	15996	343939 (a)
Opere pie o corpi morali				6	10	..	2	8	..	3	7	1	53	838	683	1521	84127			
Non eretti in corpo morale ed aperti	dai comuni	10		2	2	..	1	1	2	..	2	53	61	114	2250			
	da associazioni o da privati			5	53	..	1	52	49	2	2	..	62	508	480	988	13216			
Bologna				65	..	4	61	49	5	11	1	117	1399	1224	2623	99593
Opere pie o corpi morali				3	4	..	1	3	..	2	2	..	23	367	342	709	40513			
Non eretti in corpo morale ed aperti	dai comuni	6		1	1	1	1	..	1	48	50	98	1768			
	da associazioni o da privati			3	4	..	1	3	..	2	2	1	10	185	176	361	12006			
Ferrara				9	..	2	7	..	4	5	1	34	600	568	1168	54287
Opere pie o corpi morali				8	9	..	4	5	1	8	..	1	37	692	453	1145	39217			
Non eretti in corpo morale ed aperti	da associazioni o da privati	13		5	5	..	2	3	..	4	1	2	9	134	125	259	7193			
				14	..	6	8	1	12	1	3	46	826	578	1404	46410		
Opere pie o corpi morali				7	8	..	1	7	..	6	2	..	21	486	440	926	26006			
Non eretti in corpo morale ed aperti	dai comuni	9		1	1	1	1	..	2	62	40	102	4634			
	da associazioni o da privati			2	7	1	..	6	..	6	1	..	8	190	158	348	8532			
Modena				16	1	1	14	..	12	4	..	31	738	638	1376	39172
Opere pie o corpi morali				8	9	2	5	2	..	7	2	1	30	778	768	1546	46074			
Non eretti in corpo morale ed aperti	da altro ente morale	12		2	2	..	2	..	1	..	1	..	3	45	49	94	..			
	da associazioni o da privati			5	5	..	2	3	..	3	2	..	9	240	223	463	8223			
Parma				16	2	9	5	1	10	5	1	42	1063	1040	2103	54297
Opere pie o corpi morali				7	9	..	2	7	..	5	4	..	26	576	562	1138	36180			
Non eretti in corpo morale ed aperti	da altro ente morale	20		1	1	..	1	..	1	1	15	10	25	..			
	da associazioni o da privati			19	41	..	3	38	30	8	3	..	45	445	541	986	7948			
Piacenza				51	..	6	45	31	13	7	..	72	1036	1113	2149	44128

(a) Per 1 asilo della provincia di Treviso, per 2 della provincia di Udine, per 1 della provincia di Verona e per 6 della provincia di Vicenza non si ebbero notizie dei proventi.

Segue **TAV. I. — ASILI INFANTILI.**

NOTIZIE DISTINTE SECONDO L'ORIGINE DEGLI ASILI PER PROVINCE E PER COMPARTIMENTI.

Istruzione elementare.

Anno scolastico 1895-96.

ASILI INFANTILI	NUMERO DEI COMUNI aventi asili infantili di qualunque specie	NUMERO DEI COMUNI aventi asili infantili delle singole categorie	NUMERO COMPLESSIVO degli asili	NUMERO degli asili nei quali si segue			NUMERO degli asili				PERSONALE inse- gnante e dirigente		NUMERO degli iscritti			TOTALE DEI PROVENTI
				il metodo Aortiano o il metodo Froebeliano	un metodo misto	a paga- mento per			Maschi	Femmine	Maschi	Femmine	Totale			
						tutti gli alunni	i fanciulli di famiglie agiate	gratuiti								
Opere pie o corpi morali		9	9	..	3	6	..	7	2	..	25	527	518	1015	50795	
Non eretti in corpo morale ed aperti	12	1	1	..	1	..	1	1	15	11	26	509	
																da altro ente morale
		5	7	..	3	4	1	6	..	2	20	290	216	506	18711	
Ravenna	17	..	7	10	2	13	2	2	46	832	745	1577	70015	
Opere pie o corpi morali		6	6	..	3	3	..	4	2	..	20	445	358	803	40318	
Non eretti in corpo morale ed aperti	19	6	9	3	1	5	..	5	4	..	14	435	301	736	7727	
																dai comuni
		8	9	2	..	7	2	4	3	..	13	212	330	542	4440	
Reggio Emilia	24	5	4	15	2	13	9	..	47	1092	989	2081	52485	
Opere pie o corpi morali		54	64	2	21	41	1	42	21	3	235	4709	4124	8833	363230	
Non eretti in corpo morale ed aperti	101	4	4	..	4	..	3	..	1	..	5	75	70	145	509	
																dai comuni
																da associazioni o da privati
		10	13	3	2	8	..	5	8	..	19	598	452	1050	16379	
		52	131	3	12	116	82	35	14	5	176	2204	2219	4453	80269	
EMILIA	212	8	39	165	86	82	44	8	435	7586	6895	14481	460387 (a)	
Opere pie o corpi morali		8	8	..	5	3	..	6	2	1	22	549	397	946	44107	
Non eretti in corpo morale ed aperti	13	1	1	1	1	1	6	4	10	235	
																da altro ente morale
																dai comuni
		1	1	1	1	..	1	17	5	22	200	
		5	6	1	2	3	2	2	2	..	12	88	227	315	6648	
Arezzo	16	1	7	8	3	8	5	1	36	660	633	1293	51490	
Opere pie o corpi morali		7	13	1	1	11	..	4	9	..	54	1057	686	1743	56964	
Non eretti in corpo morale ed aperti	21	2	2	2	1	1	3	46	38	84	388	
																da altro ente morale
																dai comuni
		3	8	2	6	..	3	..	5	..	10	348	320	668	5894	
		11	14	..	1	13	1	3	10	..	30	640	658	1298	6773	
Firenze	37	3	8	26	5	8	24	..	97	2091	1702	3793	70019	
Opere pie o corpi morali		2	2	..	2	2	9	252	192	444	13687	
Non eretti in corpo morale ed aperti	7	1	1	1	1	1	12	11	23	280	
																da altro ente morale
																dai comuni
		2	2	2	2	..	4	62	177	239	1000	
Grosseto	8	..	3	5	1	2	5	..	20	581	618	1199	19978	

(a) Per 49 asili della provincia di Bologna, per 1 della provincia di Modena, per 3 della provincia di Parma, per 8 della provincia di Piacenza e per 1 della provincia di Reggio Emilia non si ebbero notizie dei proventi.

Segue **TAV. I. — ASILI INFANTILI.**

NOTIZIE DISTINTE SECONDO L'ORIGINE DEGLI ASILI PER PROVINCE E PER COMPARTIMENTI.

Istruzione elementare.

Anno scolastico 1895-96.

ASILI INFANTILI	NUMERO DEI COMUNI asili infantili di qualunque specie	NUMERO DEI COMUNI aventi asili infantili delle singole categorie	NUMERO COMPLESSIVO degli asili	NUMERO degli asili nei quali si segue			NUMERO degli asili			PERSONALE inse- gnante o dirigente		NUMERO degli iscritti			TOTALE DEI PROVENTI		
				il metodo Aportiano	il metodo Froebeliano	un metodo misto	a paga- mento per tutti gli alunni	i fanciulli di famiglie agiate	gratuiti	Maschi	Femmine	Maschi	Femmine	Totale			
Non eretti in corpo morale ed aperti	1	1	3	3	3	..	11	207	329	536	9284		
da altro ente morale.				9	9	9	..	27	546	515	1061	37011	
da associazioni o da privati	12	12	12	..	38	753	844	1597	46295		
Livorno	12	12	12	..	38	753	844	1597	46295		
Opere pie o corpi morali	2	2	2	2	2	1	9	171	152	323	12142		
Non eretti in corpo morale ed aperti da associa- zioni o da privati	6	4	4	4	4	..	7	275	310	585	500		
da associazioni o da privati				6	6	6	1	16	446	462	908	12642	
Lucca	6	6	6	1	16	446	462	908	12642		
Opere pie o corpi morali	1	1	1	1	1	..	3	64	52	116	2815		
Non eretti in corpo morale ed aperti	4	1	1	1	1	..	2	52	47	99	2544		
dai comuni				2	2	..	1	1	..	1	1	10	287	318	605	8550	
da associazioni o da privati	4	..	1	3	..	3	1	..	15	403	417	820	13909		
Massa e Carrara	4	..	1	3	..	3	1	..	15	403	417	820	13909		
Opere pie o corpi morali	3	3	3	..	2	1	..	2	1	..	11	311	282	593	16085		
Non eretti in corpo morale ed aperti	10	1	1	1	1	1	2	10	11	24	2247		
da altro ente morale.				8	10	..	1	9	..	5	5	2	19	526	531	1057	9357
da associazioni o da privati	14	..	3	11	..	7	7	3	32	847	827	1674	27689		
Pisa	14	..	3	11	..	7	7	3	32	847	827	1674	27689		
Opere pie o corpi morali	7	11	..	1	10	..	7	4	..	27	443	456	899	31748			
Non eretti in corpo morale ed aperti	22	1	1	..	1	1	..	2	68	52	120	300		
da altro ente morale.				6	7	1	..	6	7	..	10	248	246	494	3670
dai comuni				8	9	2	..	7	..	1	8	..	19	181	342	523	4758
da associazioni o da privati	28	3	2	23	..	8	20	..	58	940	1096	2036	40476		
Siena	28	3	2	23	..	8	20	..	58	940	1096	2036	40476		
Opere pie o corpi morali	30	40	1	11	28	..	22	18	2	135	2847	2217	5064	177848			
Non eretti in corpo morale ed aperti	84	7	9	..	1	8	3	1	5	1	20	349	448	797	12734		
da altro ente morale.				14	20	3	7	10	3	1	16	..	29	920	856	1776	17319
dai comuni				41	56	3	5	48	3	12	41	2	128	2605	3078	5683	74597
da associazioni o da privati	125	7	24	94	9	36	80	5	312	6721	6599	13320	282498		
TOSCANA	125	7	24	94	9	36	80	5	312	6721	6599	13320	282498 (a)		
Opere pie o corpi morali	10	13	..	6	7	1	11	1	..	36	509	436	945	36401			
Non eretti in corpo morale ed aperti	21	3	4	..	1	3	1	..	3	..	11	174	150	324	16431		
da altro ente morale.				2	2	2	..	2	..	1	4	57	51	111	3790
dai comuni				7	8	..	3	5	4	2	2	..	23	214	298	512	14322
da associazioni o da privati	27	..	10	17	6	15	6	1	74	954	938	1892	70944		
Ancona	27	..	10	17	6	15	6	1	74	954	938	1892	70944		

(a) Per 10 asili della provincia di Firenze, per 1 della provincia di Grosseto, per 2 della provincia di Livorno, per 3 della provincia di Lucca, per 1 della provincia di Pisa e per 4 della provincia di Siena non si ebbero notizie dei proventi.

Segue TAV. I. — ASILI INFANTILI.

NOTIZIE DISTINTE SECONDO L'ORIGINE DEGLI ASILI PER PROVINCE E PER COMPARTIMENTI.

Istruzione elementare.

Anno scolastico 1895-96.

ASILI INFANTILI	NUMERO DEI COMUNI aventi asili infantili di qualunque specie	NUMERO DEI COMUNI aventi asili infantili delle singole categorie	NUMERO COMPLESSIVO degli asili	NUMERO degli asili nei quali si segue			NUMERO degli asili			PERSONALE insegnante e dirigente		NUMERO degli iscritti			TOTALE DEI PROVENTI		
				Il metodo Aportiano	Il metodo Froebeliano	un metodo misto	tutti gli alunni a pagamento per i fanciulli di famiglie agiate	gratuiti	Maschi	Femmine	Maschi	Femmine	Totale				
														7		3	31
Opere pie o corpi morali			10	11	..	1	10	1	7	3	..	31	620	577	1197	25971	
Non eretti in corpo morale ed aperti	17	}	da altro ente morale	4	4	1	2	1	2	..	2	..	6	118	114	232	4263
			dai comuni	4	6	..	4	2	1	..	5	..	10	263	206	469	9778
			da associazioni o da privati	2	2	..	2	..	1	1	3	32	28	60	2170
Ascoli Piceno	23	1	9	13	5	8	10	..	50	1033	925	1958	42182		
Opere pie o corpi morali			9	9	1	2	6	1	6	2	..	25	519	508	1027	27288	
Non eretti in corpo morale ed aperti	16	}	da altro ente morale	4	4	..	2	2	..	2	2	..	7	143	118	261	5687
			dai comuni	3	3	3	..	2	1	..	10	262	203	465	9397
			da associazioni o da privati	4	4	..	1	3	2	..	2	..	5	95	130	225	1789
Macerata	20	1	5	14	3	10	7	..	47	1019	959	1978	44164		
Opere pie o corpi morali			8	8	1	1	6	..	7	1	1	26	560	527	1087	30060	
Non eretti in corpo morale ed aperti	25	}	dai comuni	14	15	1	..	14	..	2	13	..	25	418	398	816	14640
			da associazioni o da privati	4	4	4	..	1	3	..	10	229	159	388	7579
Pesaro e Urbino	27	2	1	24	..	10	17	1	61	1207	1084	2291	52279		
Opere pie o corpi morali			37	41	2	10	29	3	31	7	1	118	2208	2048	4256	119720	
Non eretti in corpo morale ed aperti	79	}	da altro ente morale	11	12	1	5	6	3	2	7	..	24	435	382	817	26381
			dai comuni	23	26	1	4	21	1	6	19	1	49	1000	861	1861	37605
			da associazioni o da privati	17	18	..	6	12	7	4	7	..	41	570	615	1185	25860
MARCHE	97	4	25	68	14	43	40	2	232	4213	3906	8119	209566		
Opere pie e corpi morali			17	18	..	3	15	1	13	4	2	69	1030	892	1922	66744	
Non eretti in corpo morale ed aperti	34	}	da altro ente morale	5	5	..	2	3	1	3	1	..	10	129	108	237	7832
			dai comuni	5	5	..	1	4	..	2	3	..	10	326	238	564	6900
			da associazioni o da privati	9	10	..	3	7	2	4	4	..	17	341	308	649	10175
Perugia — UMBRIA	38	..	9	29	4	22	12	2	106	1826	1546	3372	91651		
Opere pie e corpi morali			19	30	..	5	25	1	11	18	..	130	3215	2458	5673	197525	
Non eretti in corpo morale ed aperti	66	}	da altro ente morale	1	1	1	1	..	5	164	136	300	5000
			dai comuni	28	42	1	21	20	3	14	25	1	88	2842	2671	5513	24857
			da associazioni o da privati	22	55	..	5	50	6	11	38	7	130	3523	3569	7092	34665
ROMA	128	1	31	93	10	36	82	8	353	9744	8834	18573	262047		

(a) Per 2 asili della provincia di Ancona, per 1 della provincia di Ascoli, per 2 della provincia di Macerata e per 1 della provincia di Pesaro non si ebbero notizie dei proventi.
 (b) Per 1 asilo non si ebbero notizie dei proventi.
 (c) Per 25 asili non si ebbero notizie dei proventi.

Segue TAV. I. — ASILI INFANTILI.

NOTIZIE DISTINTE SECONDO L'ORIGINE DEGLI ASILI PER PROVINCE E PER COMPARTIMENTI

Istruzione elementare.

Anno scolastico 1895 96.

ASILI INFANTILI	NUMERO DEI COMUNI aventi asili infantili di qualunque specie	NUMERO DEI COMUNI aventi asili infantili delle singole categorie	NUMERO COMPLESSIVO degli asili	NUMERO degli asili nei quali si segue			NUMERO degli asili			PERSONALE insegnante e dirigente	NUMERO degli iscritti			TOTALE DEI PROVENTI		
				il metodo Aporfiano	il metodo Froebellano	un metodo misto	a pagamento per tutti gli alunni	i fanciulli di famiglie agiate	gratuiti		Maschi	Femmine	Maschi		Femmine	Totale
Opere pie e corpi morali		8	8	2	6	5	3	22	394	493	887	26396				
Non eretti in corpo morale ed aperti	10	1	1	1	1	1	1	1	12	18	30	295				
		1	1	1	1	1	1	2	24	16	40	1900				
		1	1	1	1	1	1	2	35	45	80	1800				
Aquila		11	11	5	6	6	4	27	465	572	1037	30391				
Opere pie o corpi morali		4	4	4	4	3	1	12	218	260	478	13608				
Non eretti in corpo morale ed aperti	5	1	1	1	1	1	1	1	8	5	13	..				
		1	1	1	1	1	1	2	45	96	141	1125				
Campobasso		6	6	6	4	1	15	271	361	632	15033					
Opere pie o corpi morali		4	4	4	4	3	1	9	190	130	320	13327				
Non eretti in corpo morale ed aperti	8	1	1	1	1	1	1	3	59	90	149	1597				
		3	3	3	3	2	1	7	98	142	240	1479				
Chieti		8	8	8	5	3	19	347	362	709	16403					
Opere pie o corpi morali		20	20	4	16	6	14	56	900	924	1824	53800				
Non eretti in corpo morale ed aperti	23	2	2	1	1	1	1	3	27	42	69	2800				
		1	1	1	1	1	1	1	36	64	100	1522				
		1	1	1	1	1	1	2	17	33	50	..				
Teramo		24	24	6	18	8	15	62	980	1063	2043	58122				
Opere pie o corpi morali		36	36	6	30	17	19	99	1702	1807	3509	107151				
Non eretti in corpo morale ed aperti	46	5	5	2	3	2	1	8	106	155	261	4692				
		2	2	1	1	1	1	3	60	80	140	3422				
		6	6	2	4	4	2	13	195	316	511	1704				
ABRUZZI		49	49	11	38	3	23	123	2063	2358	4421	119949 (a)				
Opere pie o corpi morali		5	5	3	2	1	4	15	314	295	609	16610				
Non eretti in corpo morale ed aperti	13	4	4	2	2	1	3	6	97	136	233	1813				
		3	3	1	2	2	3	4	111	154	275	1480				
		2	2	2	2	2	2	4	65	100	165	400				
Avellino		14	14	5	8	1	12	29	587	695	1282	20303				

(a) Per 1 asilo della provincia di Campobasso e per 2 asili della provincia di Teramo non si ebbero notizie dei proventi.

Segue TAV. I. — ASILI INFANTILI.

NOTIZIE DISTINTE SECONDO L'ORIGINE DEGLI ASILI PER PROVINCE E PER COMPARTIMENTI.

Istruzione elementare.

Anno scolastico 1895-96.

ASILI INFANTILI		NUMERO DEI COMUNI aventi asili infantili di qualunque specie	NUMERO DEI COMUNI aventi asili infantili delle singole categorie	NUMERO COMPLESSIVO degli asili	NUMERO degli asili nei quali si segue			NUMERO degli asili			PERSONALE insegnante e dirigente		NUMERO degli iscritti			TOTALE DEI PROVENTI
					il metodo Aportiano	il metodo Froebelliano	un metodo misto	a pagamento per tutti gli alunni	gratuiti	Maschi	Femmine	Maschi	Femmine	Totale		
															i fanciulli di famiglie agricole	
Opere pie o corpi morali		2	2	2	1	1	2	2	2	6	145	112	257	9874		
Non eretti in corpo morale ed aperti	da altro ente morale	5	3	3	1	2	1	2	2	4	131	74	205	3882		
	da associazioni o da privati		1	1	1	1	1	1	2	64	53	117	2000			
Benevento		..	6	1	3	2	1	2	3	12	340	239	579	15756		
Opere pie o corpi morali		25	27	27	14	13	15	12	26	88	2234	2265	4499	103123		
Non eretti in corpo morale ed aperti	da altro ente morale	34	4	4	1	3	1	3	2	12	154	153	307	12162		
	dai comuni		4	4	2	2	4	3	13	357	354	711	12750			
	da associazioni o da privati		4	4	2	2	1	3	7	54	125	179	1070			
Caserta		..	39	19	20	1	23	15	120	2799	2897	5696	129105			
Opere pie o corpi morali		10	38	38	4	34	30	8	26	171	4408	2614	7022	330598		
Non eretti in corpo morale ed aperti	da altro ente morale	32	2	8	7	1	1	3	4	21	503	341	844	14386		
	dai comuni		18	22	1	11	10	3	2	68	2142	2191	4333	84519		
	da associazioni o da privati		9	25	2	5	18	23	2	1	26	131	367	498	5544	
Napoli		..	93	3	27	63	27	35	31	27	286	7184	5513	12697	435047	
Opere pie o corpi morali		6	7	7	7	1	4	2	22	493	199	992	20986			
Non eretti in corpo morale ed aperti	da altro ente morale	16	7	9	1	8	2	3	4	18	509	553	1062	12860		
	dai comuni		4	4	2	2	2	1	7	153	185	338	3460			
Salerno		..	20	3	17	3	7	10	47	1155	1237	2392	37306			
Opere pie o corpi morali		48	79	79	29	57	1	52	26	302	7594	5785	13379	481191		
Non eretti in corpo morale ed aperti	da altro ente morale	100	20	25	1	13	14	6	9	61	1394	1257	2651	45103		
	dai comuni		29	33	2	15	16	3	6	92	2763	2894	5657	102209		
	da associazioni o da privati		16	32	2	7	23	23	1	8	39	314	645	959	9014	
CAMPANIA		..	172	5	57	110	33	68	71	27	494	12065	10581	22646	637517 (a)	
Opere pie o corpi morali		31	31	31	14	17	15	16	1	99	2727	3281	6008	131306		
Non eretti in corpo morale ed aperti	da altro ente morale	35	3	3	2	1	1	2	6	141	121	262	4532			
	dai comuni		2	2	1	1	2	6	109	115	224	13200				
Bari		..	36	17	19	16	20	1	111	2977	3517	6494	149038			

(a) Per 1 asilo della provincia di Avellino, per 3 della provincia di Caserta e per 11 della provincia di Napoli non si ebbero notizie dei proventi.

Segue **TAV. I. — ASILI INFANTILI.**

NOTIZIE DISTINTE SECONDO L'ORIGINE DEGLI ASILI PER PROVINCE E PER COMPARTIMENTI.

Istruzione elementare.

Anno scolastico 1895-96.

ASILI INFANTILI	NUMERO DEI COMUNI aventi asili infantili di qualunque specie	NUMERO DEI COMUNI aventi asili infantili delle singole categorie	NUMERO COMPLESSIVO degli asili	NUMERO degli asili nei quali si segue			NUMERO degli asili			PERSONALE inse- gnante o dirigente		NUMERO degli iscritti			TOTALE DEI PROVENTI	
				il metodo Aportiano	il metodo Froebliano	un metodo misto	a paga- mento per	Maschi	Femmine	Maschi	Femmine	Totale				
													tutti gli alunni	i fanciulli di famiglie agiate		gratuiti
Opere pie o corpi morali	8	5	5	5	..	1	4	1	12	238	267	500	18048	
Non eretti in corpo morale ed aperti			1	1	..	1	1	1	17	22	39	..
da altro ente morale.			2	3	..	3	3	..	9	510	480	990	28196
da comuni	1	1	1	1	..	1	11	140	134	274	7000	
da associazioni o da privati			10	4	6	..	3	7	1	33	900	903	1803	47244		
Foggia	10	4	6	..	3	7	1	33	900	903	1803	47244		
Opere pie o corpi morali	29	5	5	..	2	3	..	5	..	17	573	538	1111	14018		
Non eretti in corpo morale ed aperti			3	4	..	1	3	1	1	2	..	7	147	137	284	4220
da altro ente morale.			18	18	1	2	15	..	1	17	..	62	2086	1959	4045	52148
da comuni	4	4	4	4	..	4	..	8	214	256	470	460		
da associazioni o da privati			31	1	5	25	1	2	28	..	94	1020	2890	5910	70846	
Lecce	31	1	5	25	1	2	28	..	94	1020	2890	5910	70846	
Opere pie o corpi morali	72	41	41	..	16	25	..	16	25	2	128	3533	4086	7619	163372	
Non eretti in corpo morale ed aperti			7	8	..	4	4	1	3	4	..	14	305	280	585	8752
da altro ente morale.			22	23	1	6	16	..	1	22	..	77	2705	2554	5259	87544
da comuni	5	5	5	5	..	1	4	..	19	354	390	744	7400	
da associazioni o da privati			77	1	26	50	1	21	55	2	238	6897	7310	14207	267128	
PUGLIE	77	1	26	50	1	21	55	2	238	6897	7310	14207	267128	
Opere pie o corpi morali	10	5	5	..	3	2	..	4	1	..	14	304	265	569	21040	
Non eretti in corpo morale ed aperti			3	3	..	1	2	3	..	6	139	144	283	3800
da altro ente morale.			5	7	..	1	6	2	3	2	1	17	446	474	920	7900
da associazioni o da privati	15	..	5	10	2	7	6	1	37	889	883	1772	32740			
Potenza -- BASILICATA	15	..	5	10	2	7	6	1	37	889	883	1772	32740	
Opere pie o corpi morali	10	7	11	1	..	10	..	5	6	2	21	667	501	1168	28755	
Non eretti in corpo morale ed aperti			2	2	..	2	2	..	3	60	55	115	600
da altro ente morale.			1	1	1	..	1	2	56	45	101	1616
da comuni	1	1	1	..	1	1	..	1	54	18	72	1640		
da associazioni o da privati			15	1	3	11	..	7	8	2	27	837	619	1456	32611	
Catanzaro	15	1	3	11	..	7	8	2	27	837	619	1456	32611	
Opere pie o corpi morali	2	1	1	..	1	1	2	47	53	100	1872	
Non eretti in corpo morale ed aperti dai comuni			1	1	1	1	..	1	26	21	47	1755
Cosenza	2	..	1	1	..	1	1	..	3	73	74	147	3627	
Opere pie o corpi morali	2	2	2	1	..	1	..	2	5	160	131	291	10317	
Non eretti in corpo morale ed aperti dai comuni			2	1	..	1	..	2	5	160	131	291	10317
Reggio Calabria	2	1	..	1	..	2	5	160	131	291	10317	

(a) Per 4 asili della provincia di Lecce non si ebbero notizie dei proventi.
 (b) Per 1 asilo non si ebbero notizie dei proventi.

Segue TAV. I. — ASILI INFANTILI.

NOTIZIE DISTINTE SECONDO L'ORIGINE DEGLI ASILI PER PROVINCE E PER COMPARTIMENTI.

Istruzione elementare.

Anno scolastico 1895-96.

ASILI INFANTILI	NUMERO DEI COMUNI aventi asili infantili di qualunque specie	NUMERO DEI COMUNI aventi asili infantili delle singole categorie	Numero complessivo degli asili	NUMERO degli asili nei quali si segue			NUMERO degli asili			PERSONALE inse- gnante e dirigente		NUMERO degli iscritti			TOTALE DEI PROVENTI	
				il metodo Aportiano	il metodo Froebeliano	un metodo misto	a paga- mento per tutti gli alunni	i fanciulli di famiglie agiate	gratuiti	Maschi	Femmine	Maschi	Femmine	Totale		
Opere pie o corpi morali	14	10	14	2	1	11	..	8	6	2	28	874	685	1559	40944	
Non eretti in corpo morale ed aperti			2	2	..	2	2	..	3	60	55	115	600	
da altro ente morale			2	2	2	..	1	1	..	3	82	66	148	3371
da associazioni o da privati	1	1	..	1	1	1	54	18	72	1640		
CALABRIE	19	2	4	13	..	10	9	2	35	1070	824	1894	46555 (a)	
Opere pie o corpi morali	4	3	3	3	..	1	2	..	1	2	..	9	285	338	623	14068
Non eretti in corpo morale ed aperti dai comuni			1	1	1	..	1	4	64	50	114	3450
Calianissetta	4	..	1	3	..	2	2	..	13	349	388	737	17518	
Opere pie o corpi morali	10	8	8	8	1	3	4	..	4	4	..	19	471	586	1057	26898
Non eretti in corpo morale ed aperti			1	1	..	1	1	1	27	..	27	..
da altro ente morale			1	1	1	1	..	2	109	64	173	7500
da associazioni o da privati	1	3	3	3	..	14	624	519	1143	19539		
Catania	13	1	4	8	..	5	8	..	36	1231	1169	2400	53937	
Opere pie o corpi morali	4	2	3	3	1	..	2	1	8	51	181	232	4755	
Non eretti in corpo morale ed aperti			1	2	..	2	..	2	3	29	52	81	1800
da altro ente morale	2	2	..	1	1	..	1	1	..	3	10	139	149	925		
da associazioni o da privati	7	..	3	4	3	1	3	1	14	90	372	462	7480	
Girgenti	7	..	3	4	3	1	3	1	14	90	372	462	7480	
Opere pie o corpi morali	5	1	1	1	1	1	2	82	28	110	3910	
Non eretti in corpo morale ed aperti			3	3	..	2	1	..	2	1	..	5	122	83	205	1700
da altro ente morale	2	4	4	..	1	3	..	21	182	192	374	28213		
da associazioni o da privati	8	1	2	5	..	4	4	..	28	386	303	689	33823	
Messina	8	1	2	5	..	4	4	..	28	386	303	689	33823	
Opere pie o corpi morali	7	2	10	..	1	9	..	9	1	..	32	881	1212	2093	42404	
Non eretti in corpo morale ed aperti			2	2	..	1	1	2	3	35	28	63	65
da altro ente morale			3	3	..	2	1	..	1	2	..	6	328	162	490	3175
da associazioni o da privati	2	2	..	2	1	1	..	4	60	67	127	1780		
Palermo	17	..	6	11	2	11	4	..	45	1304	1469	2773	47424	
Opere pie o corpi morali	7	3	3	3	..	3	..	1	2	..	14	416	334	750	10193	
Non eretti in corpo morale ed aperti			3	3	..	1	2	..	2	1	..	6	87	104	191	30687
da altro ente morale			1	1	..	1	1	..	1	57	58	115	2537
da associazioni o da privati	1	1	1	..	1	2	48	28	76	510		
Siracusa	8	..	2	6	..	4	4	..	23	608	524	1132	43927	

(a) Per 1 asilo della provincia di Catanzaro non si ebbero notizie dei proventi.

Segue TAV. I. — ASILI INFANTILI.

NOTIZIE DISTINTE SECONDO L'ORIGINE DEGLI ASILI PER PROVINCE E PER COMPARTIMENTI.

Istruzione elementare.

Anno scolastico 1895-96.

ASILI INFANTILI	NUMERO DEI COMUNI aventi asili infantili di qualunque specie	NUMERO DEI COMUNI aventi asili infantili delle singole categorie	NUMERO COMPLESSIVO degli asili	NUMERO degli asili nei quali si segue			NUMERO degli asili			PERSONALE insegnante e dirigente		NUMERO degli iscritti			TOTALE DEI PROVENTI			
				il metodo Aportiano	il metodo Froebeliano	un metodo misto	a pagamento per tutti gli alunni	i fanciulli di famiglie agiate	gratuiti	Maschi	Femmine	Maschi	Femmine	Totale				
																gratuiti	Maschi	Femmine
Opere pie o corpi morali	3	3	3	3	3	..	1	2	..	8	104	196	300	9081		
Non eretti in corpo morale ed aperti				1	1	..	1	..	1	..	1	2	16	19	35	105		
da altro ente morale				1	1	..	1	..	1	..	1	..	1	51	47	98	1275	
da associazioni o da privati				1	1	..	1	1	..	1	1	3	11	12	23	50		
Trapani	6	..	1	5	2	1	3	2	14	182	274	456	10511			
Opere pie o corpi morali	40	22	31	2	5	24	1	17	13	1	92	2290	2875	5165	111309			
Non eretti in corpo morale ed aperti				11	12	..	8	4	5	5	2	1	20	316	286	602	34357	
da altro ente morale				7	7	..	3	4	..	2	5	..	14	609	381	990	17937	
da associazioni o da privati				9	13	..	3	10	1	4	8	1	47	935	957	1892	51017	
SICILIA	63	2	19	42	7	28	28	3	173	4150	4499	8649	214620 (a)			
Opere pie o corpi morali	4	3	5	5	..	5	..	3	2	..	19	439	797	1236	24177			
Non eretti in corpo morale ed aperti				2	2	..	2	..	1	1	1	13	160	297	457	7800		
da altro ente morale				1	1	..	1	..	1	1	7	14	21	..		
da associazioni o da privati				1	1	..	1	..	1	..	1	..	2	65	70	135	4000	
Cagliari	9	..	1	8	1	4	4	1	35	671	1178	1849	35977			
Opere pie o corpi morali	5	5	6	6	..	6	..	6	..	17	457	818	1275	26050				
Non eretti in corpo morale ed aperti da altro ente.				1	1	..	1	..	1	2	20	20	40	579		
da altro ente morale				1	1	..	1	..	1	19	477	838	1315	26629		
da associazioni o da privati	7	..	1	6	1	6	
Sassari	7	..	1	6	1	6	19	477	838	1315	26629				
Opere pie o corpi morali	9	8	11	11	..	11	..	9	2	..	36	896	1615	2511	50227			
Non eretti in corpo morale ed aperti				3	3	..	1	2	1	1	1	1	15	180	317	497	8379	
da altro ente morale				1	1	..	1	..	1	1	7	14	21	..		
da associazioni o da privati				1	1	..	1	..	1	..	1	..	2	65	70	135	4000	
SARDEGNA	16	..	2	14	2	10	4	1	54	1148	2016	3164	62606 (b)			

RIASSUNTO PEL REGNO.

Opere pie o corpi morali	1888	1076	1306	48	213	1045	121	819	366	72	4064	99349	94904	194253	5072648
Non eretti in corpo morale ed aperti		128	156	2	60	94	45	55	56	10	302	6155	6284	12439	242219
da altro ente morale		321	425	39	95	291	29	82	314	5	739	23275	22124	45399	540092
da associazioni o da privati		539	926	46	110	770	418	252	256	27	1665	31706	33320	65026	807327
REGNO	2813	135	478	2200	613	1208	992	114	6770	169485	156632	317117	6662286 (c)

(a) Per 1 asilo della provincia di Catania, per 2 della provincia di Messina, per 1 della provincia di Palermo e per 1 della provincia di Siracusa non si ebbero notizie dei proventi.

(b) Per 2 asili della provincia di Cagliari non si ebbero notizie dei proventi.

(c) Per 260 asili non si ebbero notizie dei proventi.

TAV. II. — SCUOLE ELEMENTARI DIURNE
PERSONALE INSEGNANTE,

Istruzione elementare.

Table with columns: CIRCONDARI, PROVINCIE, COMPARTIMENTI, NUMERO DEGLI INSEGNANTI (subdivided into NELLE SCUOLE OBBLIGATORIE and NELLE SCUOLE FACOLTATIVE, further subdivided by degree and sex), and COMPLESSO.

PUBBLICHE OBBLIGATORIE E FACOLTATIVE.

SCUOLE ED ISCRITTI.

Anno scolastico 1895-96.

Table with columns: Tirocinanti (Maschi, Femmine), Totale (Maschi, Femmine), COMPLESSO (di grado inferiore, di grado superiore), NUMERO DELLE AULE (PER LE SCUOLE OBBLIGATORIE, PER LE SCUOLE FACOLTATIVE), NUMERO DEGLI ISCRITTI (NELLE SCUOLE OBBLIGATORIE, NELLE SCUOLE FACOLTATIVE), and TOTALE (Maschi, Femmine).

Istruzione elementare.

Table showing the number of teachers (NUMERO DEGLI INSEGNANTI) in elementary schools, categorized by province (CIRCONDARI, PROVINCE) and district (COMPARTIMENTI). It details the number of effective teachers and assistants across different grades (inferiore and superiore) in both mandatory and optional schools.

Table showing the number of classrooms (NUMERO DELLE AULE) and students (NUMERO DEGLI ISCRITTI) in elementary schools. It provides a detailed breakdown of enrollment by grade and sex (Maschi, Femmine) for both mandatory and optional schools, along with the total number of students.

Segue TAV. II. — SCUOLE ELEMENTARI DIURNE

PERSONALE INSEGNANTE,

Istruzione elementare.

CIRCONDARI, PROVINCE E COMPARTIMENTI	NUMERO DEGLI INSEGNANTI															
	NELLE SCUOLE OBBLIGATORIE								NELLE SCUOLE FACOLTATIVE							
	di grado inferiore				di grado superiore				di grado inferiore				di grado superiore			
	Maestri effettivi		Supplenti od assistenti		Maestri effettivi		Supplenti od assistenti		Maestri effettivi		Supplenti od assistenti		Maestri effettivi		Supplenti od assistenti	
	Maschi	Femmine	Maschi	Femmine	Maschi	Femmine	Maschi	Femmine	Maschi	Femmine	Maschi	Femmine	Maschi	Femmine	Maschi	Femmine
Belluno	1	22	1	2	2	1	
} Capoluogo	1	22	1	2	2	1	
} Altri comuni	61	80	1	1	3	6	4	3	..	
Feltre	2	17	2	2	2	
} Capoluogo	2	17	2	2	2	
} Altri comuni	59	81	4	2	1	..	18	9	
Belluno	123	200	5	7	6	..	21	18	4	3	..	
Cittadella	2	12	2	2	
} Capoluogo	2	12	2	2	
} Altri comuni	77	122	4	1	2	3	1	
Este	5	8	1	2	2	1	
} Capoluogo	5	8	1	2	2	1	
} Altri comuni	62	93	5	3	4	4	2	
Padova	15	72	..	17	9	10	2	7	
} Capoluogo	15	72	..	17	9	10	2	7	
} Altri comuni	36	74	1	
Padova	197	381	2	19	22	17	2	7	..	6	7	3	..	
Adria	3	12	2	2	3	
} Capoluogo	3	12	2	2	3	
} Altri comuni	46	89	1	1	4	12	2	
Rovigo	4	10	1	2	2	2	..	1	..	1	1	
} Capoluogo	4	10	1	2	2	2	..	1	..	1	1	
} Altri comuni	69	98	..	1	6	4	2	8	3	
Rovigo	122	209	1	3	11	8	..	1	10	21	5	
Conegliano	4	9	1	..	2	2	
} Capoluogo	4	9	1	..	2	2	
} Altri comuni	77	131	1	2	4	4	..	2	3	4	2	
Montebelluna	5	10	2	2	
} Capoluogo	5	10	2	2	
} Altri comuni	72	78	2	1	3	4	3	
Treviso	5	34	..	1	5	3	1	1	
} Capoluogo	5	34	..	1	5	3	1	1	
} Altri comuni	63	122	..	1	2	2	1	
Treviso	226	384	2	4	17	14	1	1	2	6	..	9	5	
Cividale	5	8	2	2	1	
} Capoluogo	5	8	2	2	1	
} Altri comuni	43	104	..	1	..	2	..	23	7	2	
Gemona	2	7	..	2	2	1	
} Capoluogo	2	7	..	2	2	1	
} Altri comuni	65	83	2	2	25	11	6	2	

PUBBLICHE OBBLIGATORIE E FACOLTATIVE.

SCUOLE ED ISCRITTI.

Anno scolastico 1895-96.

Tirociani	Totale	NUMERO DELLE AULE										NUMERO DEGLI ISCRITTI									
		COMPLESSO	PER LE SCUOLE OBBLIGATORIE			PER LE SCUOLE FACOLTATIVE			NELLE SCUOLE OBBLIGATORIE				NELLE SCUOLE FACOLTATIVE				TOTALE				
			di grado inferiore	di grado superiore		di grado inferiore	di grado superiore		di grado inferiore		di grado superiore		di grado inferiore		di grado superiore						
				proprie del corso superiore	comuni al corso inferiore		proprie del corso superiore	comuni al corso inferiore	Maschi	Femmine	Maschi	Femmine	Maschi	Femmine	Maschi	Femmine					
																	Maschi	Femmine	Maschi	Femmine	Maschi
1	..	4	26	30	23	4	..	1	28	1012	950	78	54	11	21	1101	1025
1	..	70	90	160	141	2	..	9	7	2	161	4157	3898	55	36	185	144	187	60	4584	4138
1	5	5	26	31	19	4	..	2	25	742	528	46	29	69	70	857	627
1	..	80	95	175	141	3	..	28	..	2	174	5811	5137	70	27	687	690	41	..	6609	5854
4	5	159	237	396	324	13	..	40	7	4	388	11722	10513	249	146	952	923	228	60	13151	11644
..	..	4	14	18	14	4	18	533	434	82	37	615	471
..	..	84	126	210	199	5	..	2	4	2	212	6983	6095	103	33	64	63	76	36	7226	6227
..	..	8	11	19	15	3	18	434	244	93	22	527	266
2	1	73	103	176	155	8	..	4	6	3	176	5306	4219	177	73	82	89	148	50	5713	4431
1	19	27	125	152	95	20	2	117	2987	2527	526	265	3513	2792
..	..	37	74	111	110	110	3946	3273	3946	3273
3	20	233	453	686	588	40	2	6	10	5	651	20189	16792	981	430	146	152	224	86	21540	17460
..	..	5	17	22	15	4	..	3	22	572	288	87	35	80	51	739	374
..	..	60	95	155	135	1	1	5	14	4	160	3600	2973	29	16	106	132	330	69	4065	3190
..	..	8	16	24	14	4	..	1	1	..	20	350	275	71	80	40	..	48	..	509	355
..	..	83	108	191	167	10	..	2	11	7	197	4395	3659	209	81	70	54	264	75	4938	3819
..	..	156	236	392	331	19	1	11	26	11	399	8917	7195	396	212	296	217	642	144	10251	7768
..	..	7	11	18	13	4	17	376	307	84	60	460	387
1	..	89	142	231	210	8	..	5	6	1	230	7287	5754	154	71	136	79	87	42	7664	5946
..	3	7	15	22	15	4	19	462	348	87	56	549	404
..	..	78	85	163	150	3	..	3	7	..	163	4801	4378	40	39	111	122	106	64	5058	4603
..	..	11	39	50	39	8	47	1298	810	277	84	1575	894
1	3	67	128	195	187	4	1	1	193	6250	5217	91	37	20	6	6361	5260
2	6	259	420	679	614	31	..	8	14	2	669	20474	16814	733	347	247	201	213	112	21667	17474
2	..	9	11	20	13	4	..	1	18	441	302	82	40	43	43	566	385
..	..	68	114	182	152	2	..	30	2	2	188	5368	4574	18	28	765	415	79	20	6230	5037
..	..	4	10	14	11	3	14	381	363	83	21	464	381
..	..	98	98	196	152	36	8	9	205	4801	4368	851	694	310	81	5962	5143

Istruzione elementare.

CIRCONDARI, PROVINCE E COMPARTIMENTI	NUMERO DEGLI INSEGNANTI															
	NELLE SCUOLE OBBLIGATORIE								NELLE SCUOLE FACOLTATIVE							
	di grado inferiore				di grado superiore				di grado inferiore				di grado superiore			
	Maestri effettivi		Supplenti od assistenti		Maestri effettivi		Supplenti od assistenti		Maestri effettivi		Supplenti od assistenti		Maestri effettivi		Supplenti od assistenti	
	Maschi	Femmine	Maschi	Femmine	Maschi	Femmine	Maschi	Femmine	Maschi	Femmine	Maschi	Femmine	Maschi	Femmine	Maschi	Femmine
Pordenone	Capoluogo	3	10	2	2
	Altri comuni	94	125	1	2	3	2	5	5	1
Udine	Capoluogo	1	38	..	13	8	4	..	1
	Altri comuni	86	146	..	3	5	3	9	4	2
Udine		299	521	3	23	22	16	..	1	62	28	11	2	..
Mestre	Capoluogo	1	10	..	1	2	1
	Altri comuni	56	110	..	3	7	4	1	1
Venezia	Capoluogo	17	117	..	50	23	19
	Altri comuni	33	75	1	5	6	5	1	6	2	2	..
Venezia		107	312	1	59	38	29	1	..	1	7	2	2	..
Legnago	Capoluogo	7	17	1	..	4	2
	Altri comuni	105	181	2	1	5	4	9	7	..	1	4	3	..
Verona	Capoluogo	13	58	..	45	14	10	2	1
	Altri comuni	43	55	..	1	1	1	2	12	1	1	..
Villafranca	Capoluogo	7	9	2	1
	Altri comuni	91	117	..	1	4	4	..	1	9	21	..	1	4	1	..
Verona		266	387	3	48	30	22	2	2	20	40	2	9	5
Bassano	Capoluogo	6	13	3	2
	Altri comuni	88	122	1	..	6	3	6	10	1	2	..
Lonigo	Capoluogo	6	9	2	2	1
	Altri comuni	66	114	1	6	7	4	15	6	3
Vicenza	Capoluogo	15	33	1	1	6	5
	Altri comuni	56	117	2	5	3	2	11	4	2
Vicenza		237	408	5	12	27	18	32	20	6	3	..
VENETO		1577	2802	17	173	174	130	6	12	139	135	..	2	69	28	..
Bologna	Capoluogo	27	115	8	20	22	14	17
	Altri comuni	141	227	..	4	12	7	1	3	9
Imola	Capoluogo	11	31	..	2	4	4
	Altri comuni	23	49	4	1	1	2	3

Tiroci- nanti	NUMERO DELLE AULE												NUMERO DEGLI ISCRITTI											
	Totale		PER LE SCUOLE OBBLIGATORIE						PER LE SCUOLE FACOLTATIVE						NELLE SCUOLE OBBLIGATORIE				NELLE SCUOLE FACOLTATIVE				TOTALE	
			di grado inferiore		di grado superiore		di grado inferiore		di grado superiore		di grado inferiore		di grado superiore		di grado inferiore		di grado superiore							
	Maschi	Femmine	COMPLESSO	di grado inferiore		di grado superiore		di grado inferiore		di grado superiore		TOTAL E	di grado inferiore		di grado superiore		di grado inferiore		di grado superiore		Maschi	Femmine		
				proprie del corso superiore	comuni al corso inferiore	proprie del corso superiore	comuni al corso inferiore	proprie del corso superiore	comuni al corso inferiore	proprie del corso superiore	comuni al corso inferiore		proprie del corso superiore	comuni al corso inferiore	proprie del corso superiore	comuni al corso inferiore								
..	..	5	12	17	13	4	17	527	355	85	54	612	409			
..	..	104	134	238	221	5	..	12	1	1	210	8234	6617	170	48	312	172	38	..	8784	6837			
..	..	9	56	65	39	12	51	1251	1056	368	188	1619	1241			
..	..	102	156	258	241	8	..	13	2	1	265	9157	7327	187	114	381	244	38	21	9766	7709			
2	..	399	591	990	842	38	..	92	13	13	998	30160	24962	993	493	2385	1568	465	125	34003	27148			
..	1	3	13	16	11	3	14	394	281	92	50	486	331			
..	..	64	118	182	166	11	..	2	179	5872	4836	181	95	36	8	6089	4939			
3	22	43	208	251	134	42	176	4037	2635	1009	550	5046	3183			
2	3	45	96	141	113	12	..	6	4	1	136	3543	2586	234	137	141	135	45	18	3963	2876			
5	26	155	415	590	424	68	..	8	4	1	505	13816	10338	1516	832	477	143	45	18	15584	11331			
..	3	12	22	34	24	6	30	623	428	147	54	770	482			
2	2	127	149	276	238	9	..	17	7	4	275	6886	6156	192	82	391	297	165	89	7637	6621			
..	..	29	114	143	78	24	102	2285	1747	709	403	2994	2159			
..	..	47	70	117	99	2	..	14	2	2	119	2970	2303	45	25	313	298	67	45	3395	2971			
..	..	9	10	19	16	3	19	434	364	49	22	483	386			
1	..	109	146	255	208	8	..	31	5	12	264	5101	5123	120	88	662	573	227	121	6110	5905			
3	5	333	511	844	663	52	..	62	14	18	809	18299	16421	1262	674	1369	1168	459	255	21389	18518			
..	..	9	15	24	19	5	24	546	360	117	42	663	402			
2	2	104	139	243	211	9	..	17	3	6	246	7838	6711	238	118	459	428	79	70	8614	7327			
3	6	10	18	28	15	4	1	..	20	455	403	115	50	9	570	462			
2	2	94	132	226	182	11	..	21	3	2	219	5982	4956	271	68	687	185	129	11	7039	5220			
7	4	29	43	72	49	11	60	1314	1274	249	234	1563	1508			
1	..	75	128	203	176	5	..	15	2	..	198	6511	5372	188	72	374	292	71	..	7114	5736			
14	14	321	473	796	652	45	..	53	9	8	767	22646	19076	1178	584	1520	905	279	90	25623	20653			
33	76	2015	3358	5373	4438	306	3	280	97	62	5186	146253	122111	7308	3718	7092	5279	2555	890	163208	131998			
8	9	65	175	240	142	36	..	17	195	4581	4052	1402	636	486	414	6472	5102			
..	1	163	242	405	370	19	3	4	9	8	413	10968	8998	429	168	97	97	374	61	11868	9327			
..	..	15	37	52	42	8	50	1195	1099	153	107	1348	1206			
1	..	32	52	84	72	5	1	3	3	..	84	1899	1617	122	46	64	69	49	..	2134	1732			

Segue Tav. II. — SCUOLE ELEMENTARI DIURNE
PERSONALE INSEGNANTE,

Istruzione elementare.

CIRCONDARI, PROVINCE E COMPARTIMENTI	NUMERO DEGLI INSEGNANTI																
	NELLE SCUOLE OBBLIGATORIE								NELLE SCUOLE FACOLTATIVE								
	di grado inferiore				di grado superiore				di grado inferiore				di grado superiore				
	Maestri effettivi		Supplenti od assistenti		Maestri effettivi		Supplenti od assistenti		Maestri effettivi		Supplenti od assistenti		Maestri effettivi		Supplenti od assistenti		
	Maschi	Femmine	Maschi	Femmine	Maschi	Femmine	Maschi	Femmine	Maschi	Femmine	Maschi	Femmine	Maschi	Femmine	Maschi	Femmine	
Vergato	Capoluogo . .	3	7	1
	Altri comuni .	16	54	..	1	2	12	2
Bologna		221	483	8	27	42	26	4	34	15
Cento	Capoluogo . .	13	17	2	2	1
	Altri comuni .	14	22	1	3	1
Comacchio	Capoluogo . .	7	6	1	1	3	2
	Altri comuni .	14	22	1	1	2
Ferrara	Capoluogo . .	24	73	7	5	3	3
	Altri comuni .	43	100	..	6	5	6	..	1	8	2
Ferrara		115	240	1	7	19	15	..	1	..	4	17	3
Cesena	Capoluogo . .	3	43	..	1	3	3	4	1
	Altri comuni .	22	67	1	1	2	6	4
Forlì	Capoluogo . .	8	59	8	6
	Altri comuni .	10	42	4	3	2	1	1
Rimini	Capoluogo . .	7	42	..	4	4	2	..	1
	Altri comuni .	21	73	..	1	2	1	2	8	3
Forlì		71	326	..	6	22	16	..	1	..	10	15	9
Mirandola	Capoluogo . .	6	13	2	2
	Altri comuni .	25	43	1	1	4	3	1	1	4	1
Modena	Capoluogo . .	15	58	1	2	9	6
	Altri comuni .	34	83	3	3	3	2	7	15	5	1
Pavullo	Capoluogo . .	2	8	3	1	1
	Altri comuni .	15	58	..	3	14	17	..	1	1
Modena		97	263	5	9	18	13	25	34	..	1	11	2
Borgo San Donnino	Capoluogo . .	3	10	..	4	2	2	1
	Altri comuni .	24	96	..	2	3	3	6	5	4
Borgotaro	Capoluogo . .	2	12	2	2
	Altri comuni .	3	38	8	2	1
Parma	Capoluogo . .	1	50	3	6	9	9	1	1
	Altri comuni .	20	145	..	1	3	3	6	2	1
Parma		53	351	3	13	19	19	1	1	6	17	8	5

PUBBLICHE OBBLIGATORIE E FACOLTATIVE.
SCUOLE ED ISCRITTI.

Anno scolastico 1895-96.

Tiroc- nanti	NUMERO DELLE AULE												NUMERO DEGLI ISCRITTI										
	Totale	PER LE SCUOLE OBBLIGATORIE						PER LE SCUOLE FACOLTATIVE						NELLE SCUOLE OBBLIGATORIE				NELLE SCUOLE FACOLTATIVE				TOTALE	
		COMPLESSO	di grado inferiore	di grado superiore		di grado inferiore	di grado superiore		TOTALE	di grado inferiore		di grado superiore		Maschi	Femmine	Maschi	Femmine	Maschi	Femmine	Maschi	Femmine		
				proprie del corso superiore	comuni al corso inferiore		proprie del corso superiore	comuni al corso inferiore		Maschi	Femmine	Maschi	Femmine										
				Maschi	Femmine		Maschi	Femmine		Maschi	Femmine	Maschi	Femmine									Maschi	Femmine
..	4	7	11	10	1	..	11	288	211	36	..	324	211				
..	20	67	87	70	14	2	86	2123	1982	282	270	52	..	2457	2252				
9	10	299	580	879	706	68	4	38	15	8	839	21057	17959	2106	957	929	850	511	61	24603	19830		
1	..	17	19	36	30	4	1	..	35	944	786	40	34	27	..	1011	820		
..	..	18	23	41	33	1	1	..	4	1	43	998	800	41	14	72	17	1111	840		
..	..	11	9	20	13	5	18	296	177	60	20	356	197		
..	..	17	23	40	36	1	..	1	2	..	40	938	710	12	..	16	16	38	..	1004	726		
..	..	34	81	115	97	12	..	3	3	..	115	2593	2222	375	214	57	51	86	..	3113	2487		
..	..	56	115	171	147	12	10	1	170	3934	3114	190	95	236	60	4360	3269		
1	..	153	270	423	359	35	1	4	20	2	421	9705	7818	718	377	73	67	459	77	10955	8339		
..	1	6	53	59	47	6	..	4	1	1	59	1201	916	156	98	89	73	15	17	1461	1104		
..	..	29	74	103	89	2	..	2	10	..	103	1701	1515	36	24	12	1	121	51	1870	1591		
..	..	16	65	81	67	14	81	1430	1328	220	185	1650	1513		
..	2	15	50	65	52	7	..	2	2	..	63	1005	880	94	60	24	19	16	1	1139	973		
..	..	11	49	60	49	6	55	1591	1302	141	55	1732	1357		
..	..	31	80	111	94	3	..	2	11	1	111	2539	2150	51	21	43	41	130	67	2763	2279		
..	3	108	371	479	398	38	..	10	24	2	472	9467	8091	698	443	168	134	282	149	10515	8817		
..	..	8	15	23	19	4	23	580	425	72	53	652	478		
..	..	35	49	84	70	7	..	2	5	..	81	2351	1649	144	72	49	28	109	11	2653	1760		
1	23	26	89	115	74	15	89	2233	1744	424	227	2657	1971		
..	3	52	107	159	118	5	..	22	6	..	151	4414	3328	80	36	633	470	145	50	5272	3884		
..	..	6	9	15	10	4	1	..	15	357	253	100	102	24	..	481	355		
..	..	30	79	109	75	32	1	4	112	2397	2243	650	518	30	31	3077	2822		
1	26	157	348	503	366	31	..	60	13	4	474	12332	9642	720	388	1432	1148	308	92	14792	11270		
..	..	5	17	22	17	4	..	1	22	412	285	53	47	23	20	488	352		
..	..	32	111	143	120	6	..	6	9	3	144	3150	2727	81	55	101	86	144	77	3476	2945		
1	..	5	14	19	14	4	18	362	339	21	22	383	361		
..	..	5	47	52	43	8	3	..	54	1132	983	141	147	45	13	1318	1143		
..	..	14	66	80	55	18	73	1389	896	375	285	1714	1181		
..	..	30	151	181	165	6	..	10	1	..	182	5119	4479	79	52	186	72	31	..	5415	4603		
1	..	97	406	497	414	38	..	25	13	3	493	11514	9709	609	461	451	325	220	90	12794	10585		

Segue Tav. II. — SCUOLE ELEMENTARI DIURNE

PERSONALE INSEGNANTE,

Istruzione elementare.

Table with columns for CIRCONDARI, PROVINCE, COMPARTIMENTI, and NUMERO DEGLI INSEGNANTI (divided into obbligatorie and facoltative schools, further by grade and gender).

PUBBLICHE OBBLIGATORIE E FACOLTATIVE.

SCUOLE ED ISCRITTI.

Anno scolastico 1895-96.

Table with columns for Tirocianti, Numero delle Aule (divided into obbligatorie and facoltative), and Numero degli Iscritti (divided into obbligatorie and facoltative schools, further by grade and gender).

Segue TAV. II. — SCUOLE ELEMENTARI DIURNE

PERSONALE INSEGNANTE,

Istruzione elementare.

CIRCONDARI, PROVINCE E COMPARTIMENTI	NUMERO DEGLI INSEGNANTI															
	NELLE SCUOLE OBBLIGATORIE								NELLE SCUOLE FACOLTATIVE							
	di grado inferiore				di grado superiore				di grado inferiore				di grado superiore			
	Maestri effettivi		Supplenti od assistenti		Maestri effettivi		Supplenti od assistenti		Maestri effettivi		Supplenti od assistenti		Maestri effettivi		Supplenti od assistenti	
	Maschi	Femmine	Maschi	Femmine	Maschi	Femmine	Maschi	Femmine	Maschi	Femmine	Maschi	Femmine	Maschi	Femmine	Maschi	Femmine
Grosseto	1	7	2	2	
} Capoluogo . .	1	7	2	2	
} Altri comuni.	01	98	1	3	7	6	1	11	2	2	..	
Grosseto	62	105	1	3	9	8	1	11	2	2	..	
Livorno	22	66	8	24	20	12	
} Capoluogo . .	3	5	2	2	
} Altri comuni.	12	17	1	1	2	1	
Livorno	37	88	8	24	23	15	2	1	
Lucca	9	37	4	2	2	
} Capoluogo . .	9	37	4	2	2	
} Altri comuni.	82	184	..	3	8	7	1	..	14	8	1	
Lucca	91	221	..	3	12	9	1	..	14	10	1	
Castellnuovo di Garfagnana	2	5	2	1	5	2	
} Capoluogo . .	2	5	2	1	5	2	
} Altri comuni.	17	32	35	6	
Massa	10	17	..	1	2	2	
} Capoluogo . .	10	17	..	1	2	2	
} Altri comuni.	36	101	10	5	12	3	1	
Pontremoli	3	12	2	2	3	
} Capoluogo . .	3	12	2	2	3	
} Altri comuni.	6	19	3	1	
Massa e Carrara	74	186	..	1	16	10	58	11	2	
Pisa	14	19	1	2	6	3	2	
} Capoluogo . .	14	19	1	2	6	3	2	
} Altri comuni.	91	112	4	2	2	2	3	
Volterra	4	6	2	2	1	..	1	1	
} Capoluogo . .	4	6	2	2	1	..	1	1	
} Altri comuni.	26	41	4	2	5	1	1	1	..	
Pisa	135	178	1	2	16	9	2	..	8	3	1	1	4	1	..	
Montepulciano	5	11	2	2	
} Capoluogo . .	5	11	2	2	
} Altri comuni.	27	34	1	1	1	6	5	
Siena	3	9	2	4	2	2	2	..	3	2	
} Capoluogo . .	3	9	2	4	2	2	2	..	3	2	
} Altri comuni.	31	79	..	2	5	5	5	11	
Siena	66	133	3	7	10	9	2	..	5	20	5	2	..	
TOSCANA	725	1878	19	97	175	121	5	..	150	98	2	1	25	10	..	

PUBBLICHE OBBLIGATORIE E FACOLTATIVE.

SCUOLE ED ISCRITTI.

Anno scolastico 1895-96.

Tiroc- nanti	Maschi	Femmine	NUMERO DELLE AULE										NUMERO DEGLI ISCRITTI									
			Totale		COMPLESSO	PER LE SCUOLE OBBLIGATORIE			PER LE SCUOLE FACOLTATIVE				NELLE SCUOLE OBBLIGATORIE				NELLE SCUOLE FACOLTATIVE				TOTALE	
						di grado inferiore	di grado superiore	comuni al inferiore	di grado inferiore	di grado superiore	comuni al inferiore	TOTALE	di grado inferiore	di grado superiore	di grado inferiore	di grado superiore	Maschi	Femmine	Maschi	Femmine		
			proprie del corso superiore	comuni al corso inferiore	di grado inferiore	proprie del corso superiore	comuni al corso inferiore	TOTALE	Maschi	Femmine	Maschi	Femmine	Maschi	Femmine	Maschi	Femmine	Maschi	Femmine				
			3	9	12	8	4	12	232	234	51	53	283	287
1	..	73	120	193	160	13	1	12	4	..	190	3752	3972	168	141	210	187	50	48	4180	4348	
1	..	76	129	205	168	17	1	12	4	..	202	3984	4206	219	194	210	187	50	48	4463	4635	
..	..	50	102	152	101	32	133	2337	1862	616	273	2953	2135	
..	..	5	7	12	8	4	12	167	137	45	41	212	178	
..	..	14	20	34	29	2	..	2	1	..	34	531	565	26	16	23	15	10	..	590	596	
..	..	69	129	198	138	38	..	2	1	..	179	3035	2564	687	330	23	15	10	..	3755	2909	
..	..	13	41	54	46	6	..	2	54	2968	2790	153	73	104	84	3225	2947	
5	3	111	205	316	274	15	..	22	1	1	313	9779	8146	317	176	436	273	28	..	10560	8595	
5	5	124	246	370	320	21	..	24	1	1	367	12747	10936	470	249	540	357	28	..	13785	11542	
..	..	9	8	17	7	3	..	7	17	146	147	45	27	102	26	293	200	
..	..	52	38	90	49	41	90	1246	1010	588	147	1834	1157	
..	..	12	20	32	27	4	31	796	832	119	75	915	907	
2	2	61	111	172	139	15	..	15	1	..	170	3890	3503	413	217	303	104	16	..	4622	3824	
..	..	8	14	22	15	4	..	3	22	555	497	70	39	86	91	711	627	
..	..	10	19	29	25	..	1	3	1	..	30	805	524	6	..	54	21	13	..	878	545	
2	2	152	210	362	262	26	1	69	2	..	360	7438	6513	653	358	1133	389	29	..	9253	7260	
..	..	23	24	47	36	10	46	1481	926	318	161	1799	1087	
..	1	100	117	217	203	6	..	4	3	1	217	6385	4913	143	70	116	39	186	..	6830	5022	
..	..	8	9	17	10	4	..	2	16	258	201	73	55	26	47	357	303	
..	..	36	45	81	67	6	..	7	2	..	82	1741	1513	139	44	130	53	22	8	2032	1618	
..	1	167	195	362	316	26	..	13	5	1	361	9865	7553	673	330	272	139	208	8	11018	8030	
2	..	9	13	22	16	4	20	414	338	45	27	459	365	
2	..	36	41	77	61	1	..	6	5	..	73	1526	1243	42	..	116	144	102	..	1786	1387	
..	1	9	21	30	18	6	..	3	2	..	29	591	214	167	54	..	47	..	26	758	341	
..	..	41	97	138	112	10	..	16	..	1	139	2354	2427	157	119	258	169	6	..	2775	2715	
4	1	95	172	267	207	21	..	25	7	1	261	4885	4222	411	200	374	360	108	26	5778	4808	
14	23	1115	2028	3143	2470	289	8	251	35	10	3063	72453	60404	6085	3468	4472	2762	667	207	83677	66841	

Segue TAV. II. - SCUOLE ELEMENTARI DIURNE
PERSONALE INSEGNANTE,

Istruzione elementare.

Table with columns: CIRCONDARI, PROVINCE, COMPARTIMENTI, and NUMERO DEGLI INSEGNANTI (subdivided into NELLE SCUOLE OBBLIGATORIE and NELLE SCUOLE FACOLTATIVE).

PUBBLICHE OBBLIGATORIE E FACOLTATIVE.
SCUOLE ED ISCRITTI.

Anno scolastico 1895-96.

Table with columns: Tirocinanti, NUMERO DELLE AULE (subdivided into PER LE SCUOLE OBBLIGATORIE and PER LE SCUOLE FACOLTATIVE), NUMERO DEGLI ISCRITTI (subdivided into NELLE SCUOLE OBBLIGATORIE and NELLE SCUOLE FACOLTATIVE), and TOTALE.

Segue TAV. II. — SCUOLE ELEMENTARI DIURNE

PERSONALE INSEGNANTE,

Istruzione elementare.

CIRCONDARI, PROVINCE E COMPARTIMENTI	NUMERO DEGLI INSEGNANTI															
	NELLE SCUOLE OBBLIGATORIE								NELLE SCUOLE FACOLTATIVE							
	di grado inferiore				di grado superiore				di grado inferiore				di grado superiore			
	Maestri effettivi		Supplenti od assistenti		Maestri effettivi		Supplenti od assistenti		Maestri effettivi		Supplenti od assistenti		Maestri effettivi		Supplenti od assistenti	
	Maschi	Femmine	Maschi	Femmine	Maschi	Femmine	Maschi	Femmine	Maschi	Femmine	Maschi	Femmine	Maschi	Femmine	Maschi	Femmine
Terni	9	24	1	1	4	3				2						
Capoluogo . . .	9	24	1	1	4	3				2						
Altri comuni . .	40	57		2	4	4			10	9			2			
Perugia — UMBRIA . . .	304	579	7	21	51	43		2	81	74	1		21	6		
Civitavecchia	8	7			2	2			2	1						
Capoluogo . . .	8	7			2	2			2	1						
Altri comuni . .	10	16	1		3	1			3	1						
Frosinone	5	6			2	2										
Capoluogo . . .	5	6			2	2										
Altri comuni . .	75	83		2	13	9			1	1			2			
Roma	172	435			76	85										
Capoluogo . . .	172	435			76	85										
Altri comuni . .	171	182	7	9	21	13			2	7			9	6		
Velletri	8	6		1	2	2										
Capoluogo . . .	8	6		1	2	2										
Altri comuni . .	40	40	1		11	7			1							
Viterbo	8	10	1		3	2							2			
Capoluogo . . .	8	10	1		3	2							2			
Altri comuni . .	96	116	5	4	9	8				4			8	3		
ROMA	593	901	15	16	142	131			9	16			19	9		
Aquila	11	15			6	4										
Capoluogo . . .	11	15			6	4										
Altri comuni . .	57	117	2						2	7						
Avezzano	7	5			3	2										
Capoluogo . . .	7	5			3	2										
Altri comuni . .	61	80	1	1	5	2			5	5						
Cittaducale	4	4							1				1			
Capoluogo . . .	4	4							1				1			
Altri comuni . .	27	67							12	1			2			
Solmona	7	9			3	2										
Capoluogo . . .	7	9			3	2										
Altri comuni . .	48	55	1	3	3	3			1	4			1			
Aquila	222	352	4	4	20	13			21	17			4			
Campobasso	3	5		3	3	2										
Capoluogo . . .	3	5		3	3	2										
Altri comuni . .	73	58		1	3	2										
Isernia	4	4			2	1			1	1						
Capoluogo . . .	4	4			2	1			1	1						
Altri comuni . .	92	81	1		6	6			1	1			1			
Larino	3	3			2	2										
Capoluogo . . .	3	3			2	2										
Altri comuni . .	60	49			9	2				1						
Campobasso	235	200	1	4	25	15			2	3			1			

PUBBLICHE OBBLIGATORIE E FACOLTATIVE.

SCUOLE ED ISCRITTI.

Anno scolastico 1895-96.

Tiroc- nanti	NUMERO DELLE AULE												NUMERO DEGLI ISCRITTI							
	PER LE SCUOLE OBBLIGATORIE				PER LE SCUOLE FACOLTATIVE				NELLE SCUOLE OBBLIGATORIE				NELLE SCUOLE FACOLTATIVE				TOTALE			
	di grado inferiore		di grado superiore		di grado inferiore		di grado superiore		di grado inferiore		di grado superiore		di grado inferiore		di grado superiore					
	proprie del corso superiore		comuni al corso inferiore		proprie del corso superiore		comuni al corso inferiore		Maschi		Femmine		Maschi		Femmine					
	Maschi	Femmine	Maschi	Femmine	Maschi	Femmine	Maschi	Femmine	Maschi	Femmine	Maschi	Femmine	Maschi	Femmine	Maschi	Femmine				
1	15	30	45	33	7		3		43	1175	910	187	88	34	17	1396	1015			
..	56	72	128	103	8		19	2	139	2064	1492	63	77	311	134	2521	1715			
3	12	468	737	1205	94	5	177	27	1244	20383	15635	1333	1037	2667	1783	24826	18622			
..	12	10	22	15	4		3		22	524	478	48	61	30	10	602	549			
..	17	18	35	27	4		4		35	627	666	72	35	91	76	790	777			
..	7	8	15	11	4				15	396	226	55	33			451	259			
..	91	95	186	160	22		2	2	186	4073	3248	274	160	23	20	4398	3428			
13	53	261	573	834	476	161			637	11239	9517	3120	2605			14359	12122			
..	210	217	427	361	34		9	15	419	9505	8786	617	380	138	198	10458	9487			
..	10	9	19	14	4				18	361	157	77	20			438	177			
..	53	47	100	81	18		1		100	2255	1975	238	99	26	19	2519	2093			
..	12	14	26	19	5		2		26	501	437	148	55	36	17	685	509			
..	118	135	253	217	17		4	11	249	5719	5839	310	238	43	75	6261	6230			
13	53	791	1126	1917	1381	273		25	1707	35200	31329	4959	3636	387	415	40961	35631			
2	19	19	38	26	10				36	757	634	169	111			926	745			
1	62	124	186	174			9		185	5175	4198			201	150	5406	4348			
..	10	7	17	12	5				17	361	321	89	33			450	354			
..	72	88	160	142	7		10		159	4416	3833	115	39	140	195	4671	4067			
..	6	4	10	8			1	1	10	161	141			13	9	200	150			
..	41	68	109	94			13	2	109	2314	1860			184	98	2560	1958			
..	10	11	21	16	5				21	616	585	76	48			692	683			
1	55	65	120	103	6		5	1	117	3385	2873	92	79	139	119	3680	3071			
4	275	386	661	575	33		38	4	654	17185	14445	541	310	677	571	18585	15326			
3	9	10	19	11	5				16	328	302	86	58			414	360			
..	76	61	137	132	5	2			139	2627	1883	69	36			2696	1919			
..	7	6	13	8	3		2		13	205	174	34	17	36	4	275	195			
..	101	88	189	174	12		2	1	189	3988	2935	119	99	20	41	4157	3075			
..	5	5	10	6	4				10	144	134	39	31			183	165			
1	70	52	122	109	11		1		121	2303	1897	172	34		19	2475	1950			
4	268	222	490	440	40	2	5	1	488	9595	7325	519	275	56	64	10200	7664			

Segue Tav. II. — SCUOLE ELEMENTARI DIURNE

PERSONALE INSEGNANTE,

Istruzione elementare.

CIRCONDARI, PROVINCIE E COMPARTIMENTI		NUMERO DEGLI INSEGNANTI															
		NELLE SCUOLE OBBLIGATORIE								NELLE SCUOLE FACOLTATIVE							
		di grado inferiore				di grado superiore				di grado inferiore				di grado superiore			
		Maestri effettivi		Supplenti od assistenti		Maestri effettivi		Supplenti od assistenti		Maestri effettivi		Supplenti od assistenti		Maestri effettivi		Supplenti od assistenti	
		Maschi	Femmine	Maschi	Femmine	Maschi	Femmine	Maschi	Femmine	Maschi	Femmine	Maschi	Femmine	Maschi	Femmine	Maschi	Femmine
Chieti	Capoluogo	6	10	5	2	3	1	2	1								
	Altri comuni	48	63		1	1		1	2			3					
Lanciano	Capoluogo	6	12		2	2		2									
	Altri comuni	50	62	2	1	4	2	4				1					
Vasto	Capoluogo	7	6	1	2	2											
	Altri comuni	53	57		4	2			1			2					
Chieti		170	210	3	6	15	12	7	6			6					
Penne	Capoluogo	3	4		2	2											
	Altri comuni	51	58		1			5	3			5	2				
Teramo	Capoluogo	5	13		3	2		2									
	Altri comuni	56	85	1	1	3	1	3	6			7					
Teramo		115	160	1	1	9	5	8	11			12	2				
ABRUZZI		742	922	9	15	69	45	38	37			23	2				
Ariano di Puglia	Capoluogo	7	9		3	2											
	Altri comuni	44	41		6	4											
Avellino	Capoluogo	11	14		3	1											
	Altri comuni	101	108	2	1	7	5	4	6			3	1				
Sant'Angelo dei Lombardi	Capoluogo	3	3	1	2	1											
	Altri comuni	71	67		11	10		1	2			2	1				
Avellino		237	242	3	2	32	23	5	8			5	2				
Benevento	Capoluogo	13	7		6	2											
	Altri comuni	47	55		2	2		6									
Cerreto Sannita	Capoluogo	3	3		1	1											
	Altri comuni	32	43		4	3		1									
S. Bartolomeo in Galdo	Capoluogo	4	4		2	2											
	Altri comuni	24	25		3	2						1					
Benevento		123	137		18	12		6	1			1					
Caserta	Capoluogo	19	21		1	7	3										
	Altri comuni	160	169	3	4	17	15	1	5			3					

PUBBLICHE OBBLIGATORIE E FACOLTATIVE.

SCUOLE ED ISCRITTI.

Anno scolastico 1895-96.

Tiroc- nanti		NUMERO DELLE AULE												NUMERO DEGLI ISCRITTI										
		PER LE SCUOLE OBBLIGATORIE						PER LE SCUOLE FACOLTATIVE						NELLE SCUOLE OBBLIGATORIE				NELLE SCUOLE FACOLTATIVE				TOTALE		
		di grado inferiore			di grado superiore			di grado inferiore			di grado superiore			di grado inferiore		di grado superiore		di grado inferiore		di grado superiore		Maschi	Femmine	
		proprie del corso superiore		comuni al corso inferiore	proprie del corso superiore		comuni al corso inferiore	proprie del corso superiore		comuni al corso inferiore	proprie del corso superiore		comuni al corso inferiore	proprie del corso superiore		comuni al corso inferiore	proprie del corso superiore		comuni al corso inferiore	proprie del corso superiore		comuni al corso inferiore	proprie del corso superiore	
		Maschi	Femmine	Maschi	Femmine	COMPLESSO	Maschi	Femmine	Maschi	Femmine	COMPLESSO	Maschi	Femmine	Maschi	Femmine	TOTALE	Maschi	Femmine	Maschi	Femmine	Maschi	Femmine	Maschi	Femmine
		1	2	12	21	33	21	5		3				29	538	394	141	84	81	1		760	479	
				53	66	119	111	2		3	3	2		121	2766	1882	46	30	91	49	109	16	3012	1977
		1		9	16	25	18	4		2				24	466	313	117	70	33	14			616	397
				61	65	126	115	6		4	1	2		128	2944	2208	115	36	126		52		3237	2244
				10	8	18	14	4						18	454	360	65	27					519	387
		1		60	60	120	110	6		1	2			119	2379	1690	106	31	31	21	57		2573	1742
		3	2	205	236	441	389	27		13	6	4		439	9547	6847	590	278	362	85	213	16	10717	7226
				5	6	11	7	4						11	193	164	35	39					228	203
				62	63	125	109	1		8	7			125	2338	1796	20		135	67	109	45	2592	1908
				8	17	25	18	5		2				25	676	385	151	61	41	38			868	484
				70	93	163	142	4		9	7			162	3264	2273	88	10	213	89	118		3683	2372
				145	179	324	276	14		19	14			323	6461	4618	294	110	389	194	227	45	7371	4967
		11	2	893	1023	1916	1680	114	2	75	25	8		1904	42788	33235	1944	973	1484	914	657	61	46873	35183
				10	11	21	16	5						21	424	255	79	42					503	297
		1		51	45	96	85	10						95	2041	1362	129	66					2170	1428
		5	4	19	19	38	25	4						29	841	695	127	20					968	715
		1		118	121	239	212	12		10	4	1		239	5126	3859	172	71	203	158	80	9	5581	4097
				6	4	10	7	3						10	157	84	41	14					198	98
				85	81	166	139	21		3	3			166	2975	2234	305	184	66	37	39	17	3385	2472
		7	4	289	281	570	484	55		13	7	1		560	11564	8489	853	397	269	195	119	26	12805	9107
		8	1	27	10	37	20	8						28	854	451	281	87					1135	538
				55	57	112	102	4		6		1		113	2255	1544	50	38	110		12		2427	1582
				4	4	8	6	2						8	150	62	21	29					171	91
		1		37	47	84	75	7		1				83	1643	1310	122	45		15			1765	1370
				6	6	12	8	4						12	238	168	21	34					259	202
				28	27	55	49	5			1			55	833	627	66	26			9		908	653
		9	1	157	151	308	260	30		7	1	1		299	5973	4162	561	239	110	15	21		6665	4436
				26	25	51	41	10						51	1076	735	214	79					1290	814
			2	188	191	379	330	32		5	3			370	7853	5979	578	237	77	7	47		8555	6223

Segue Tav. II. — SCUOLE ELEMENTARI DIURNE

PERSONALE INSEGNANTE,

Istruzione elementare.

Table with columns for CIRCONDARI, PROVINCE, COMPARTIMENTI and NUMERO DEGLI INSEGNANTI. It details the number of effective teachers and assistants in both obligatory and facultative schools, categorized by grade level and gender (Maschi/Femmine).

PUBBLICHE OBBLIGATORIE E FACOLTATIVE.

SCUOLE ED ISCRITTI.

Anno scolastico 1895-96.

Table with columns for TIROCINANTI, NUMERO DELLE AULE, and NUMERO DEGLI ISCRITTI. It provides data on the number of classrooms and students (both obligatory and facultative) in elementary schools, categorized by grade level and gender.

Segue TAV. II. - SCUOLE ELEMENTARI DIURNE

PERSONALE INSEGNANTE,

Istruzione elementare.

Table showing the number of elementary school teachers by province and degree. Columns include 'CIRCONDARI, PROVINCE', 'COMPARTIMENTI', 'NUMERO DEGLI INSEGNANTI' (divided into 'NELLE SCUOLE OBBLIGATORIE' and 'NELLE SCUOLE FACOLTATIVE'), and gender (Maschi, Femmine).

PUBBLICHE OBBLIGATORIE E FACOLTATIVE.

SCUOLE ED ISCRITTI.

Anno scolastico 1895-96.

Table showing the number of classrooms and students in public elementary schools. Columns include 'Tirocinanti', 'Totale', 'NUMERO DELLE AULE' (divided into 'PER LE SCUOLE OBBLIGATORIE' and 'PER LE SCUOLE FACOLTATIVE'), 'NUMERO DEGLI ISCRITTI' (divided into 'NELLE SCUOLE OBBLIGATORIE' and 'NELLE SCUOLE FACOLTATIVE'), and gender (Maschi, Femmine).

Segue TAV. II. — SCUOLE ELEMENTARI DIURNE
PERSONALE INSEGNANTE,

Istruzione elementare.

Table with columns for CIRCONDARI, PROVINCE, COMPARTIMENTI, and NUMERO DEGLI INSEGNANTI (divided into NELLE SCUOLE OBBLIGATORIE and NELLE SCUOLE FACOLTATIVE).

PUBBLICHE OBBLIGATORIE E FACOLTATIVE.
SCUOLE ED ISCRITTI.

Anno scolastico 1895-96.

Table with columns for Tirocianti, Numero delle Aule (divided into PER LE SCUOLE OBBLIGATORIE and PER LE SCUOLE FACOLTATIVE), and Numero degli Iscritti (divided into NELLE SCUOLE OBBLIGATORIE and NELLE SCUOLE FACOLTATIVE).

Segue TAV. II — SCUOLE ELEMENTARI DIURNE
PERSONALE INSEGNANTE,

Istruzione elementare.

Table with columns for CIRCONDARI, PROVINCE, COMPARTIMENTI, and NUMERO DEGLI INSEGNANTI (NELLE SCUOLE OBBLIGATORIE and NELLE SCUOLE FACOLTATIVE).

PUBBLICHE OBBLIGATORIE E FACOLTATIVE.
SCUOLE ED ISCRITTI.

Anno scolastico 1895-96.

Table with columns for TIROCINANTI, NUMERO DELLE AULE (PER LE SCUOLE OBBLIGATORIE and PER LE SCUOLE FACOLTATIVE), NUMERO DEGLI ISCRITTI (NELLE SCUOLE OBBLIGATORIE and NELLE SCUOLE FACOLTATIVE), and TOTALE.

Segue Tav. III. — SCUOLE ELEMENTARI DIURNE PRIVATE.

Istruzione elementare.

Anno scolastico 1895-96.

PROVINCIE E COMPARTIMENTI	NUMERO DEI COMUNI AVENTI SCUOLE PRIVATE	NUMERO DEGLI ISTITUTI PRIVATI	NUMERO DELLE AULE PER LE SCUOLE	NUMERO DEGLI INSEGNANTI			NUMERO DEGLI ISCRITTI							
				Maschi	Femmine	TOTALE	nelle classi del corso inferiore		nelle classi del corso superiore		Totale		COMPLESSO	
							Maschi	Femmine	Maschi	Femmine	Maschi	Femmine		
Massa e Carrara	} Capoluogo	1	5	7	1	6	7	17	111	12	39	29	150	179
		8	13	18	8	10	18	102	190	47	20	149	210	359
Massa e Carrara		9	18	25	9	16	25	119	301	59	59	178	360	538
Pisa	} Capoluogo	1	23	55	17	39	56	469	997	246	155	715	1152	1867
		11	15	28	8	21	29	173	506	40	70	213	576	789
Pisa		12	38	83	25	60	85	642	1503	286	225	928	1728	2656
Siena	} Capoluogo	1	17	52	7	45	52	153	676	79	108	232	784	1016
		12	15	27	2	27	29	39	426	12	99	51	525	576
Siena		13	32	79	9	72	81	192	1102	91	207	283	1309	1592
TOSCANA		108	422	1013	265	849	1114	6158	14386	1559	2328	7717	16714	24431
Ancona	} Capoluogo	1	16	41	7	36	43	324	370	55	140	379	510	889
		12	30	50	6	44	50	86	457	32	192	118	649	767
Ancona		13	46	91	13	80	93	410	827	87	332	497	1159	1656
Ascoli Piceno	} Capoluogo	1	11	20	4	19	23	201	185	56	59	257	244	501
		14	30	45	4	48	52	19	467	20	190	39	657	696
Ascoli Piceno		15	41	65	8	67	75	220	652	76	249	296	901	1197
Macerata	} Capoluogo	1	8	15	1	15	16	35	165	19	33	54	198	252
		16	30	41	2	39	41	23	374	19	142	42	516	558
Macerata		17	38	56	3	54	57	58	539	38	175	96	714	810
Pesaro e Urbino	} Capoluogo	1	11	15	1	19	20	69	235	8	55	77	290	367
		13	18	24	1	26	27	54	428		125	54	553	607
Pesaro e Urbino		14	29	39	2	45	47	133	663	8	180	131	843	974
MARCHE		59	154	251	26	246	272	811	2681	209	936	1020	3617	4637
Perugia	} Capoluogo	1	17	26	7	19	26	80	199	52	71	132	270	402
		25	67	111	29	90	119	410	853	138	240	548	1093	1641
UMBRIA		26	84	137	36	109	145	490	1052	190	311	680	1363	2043

Segue Tav. III. — SCUOLE ELEMENTARI DIURNE PRIVATE.

Istruzione elementare.

Anno scolastico 1895-96.

PROVINCIE E COMPARTIMENTI	NUMERO DEI COMUNI AVENTI SCUOLE PRIVATE	NUMERO DEGLI ISTITUTI PRIVATI	NUMERO DELLE AULE PER LE SCUOLE	NUMERO DEGLI INSEGNANTI			NUMERO DEGLI ISCRITTI							
				Maschi	Femmine	TOTALE	nelle classi del corso inferiore		nelle classi del corso superiore		Totale		COMPLESSO	
							Maschi	Femmine	Maschi	Femmine	Maschi	Femmine		
Roma	} Capoluogo	1	152	490	159	334	493	5086	7424	1264	1337	6350	8761	15111
		26	45	85	16	70	86	509	1441	214	252	723	1693	2416
ROMA		27	197	575	175	404	579	5595	8865	1478	1589	7073	10454	17527
Aquila	} Capoluogo	1	12	20	6	23	29	94	180	61	134	155	314	469
		5	8	12	4	8	12	35	96	42	15	77	111	188
Aquila		6	20	32	10	31	41	129	276	103	149	232	425	657
Campobasso	} Capoluogo	1	4	10	2	8	10	10	62	..	42	10	104	114
		11	18	29	14	16	30	86	172	73	54	159	226	385
Campobasso		12	22	39	16	24	40	96	234	73	96	169	330	499
Chieti	} Capoluogo	1	9	15	5	10	15	68	125	62	46	130	171	301
		11	16	22	8	17	25	144	206	33	68	177	274	451
Chieti		12	25	37	13	27	40	212	331	95	114	307	445	752
Teramo	} Capoluogo	1	9	11	3	8	11	50	100	11	28	61	128	189
		9	14	17	7	12	19	119	90	40	37	159	127	286
Teramo		10	23	28	10	20	30	169	190	51	65	220	255	475
ABRUZZI		40	90	136	49	102	151	606	1031	322	424	928	1455	2383
Avellino	} Capoluogo	1	13	36	10	27	37	103	248	45	143	148	391	539
		29	39	62	26	37	63	447	440	93	119	540	559	1099
Avellino		30	52	98	36	64	100	550	688	138	262	688	950	1638
Benevento	} Capoluogo	1	7	13	1	19	20	12	395	4	44	16	439	455
		12	17	24	11	15	26	111	171	20	18	134	189	323
Benevento		13	24	37	12	34	46	126	566	24	62	150	628	778
Caserta	} Capoluogo	1	5	16	10	9	19	48	146	21	65	69	211	280
		27	66	156	54	107	161	690	1352	401	325	1091	1677	2768
Caserta		28	71	172	64	116	180	738	1498	422	390	1160	1888	3048

Segue TAV. III. — SCUOLE ELEMENTARI DIURNE PRIVATE.

Istruzione elementare.

Anno scolastico 1895-96.

PROVINCIE E COMPARTIMENTI	NUMERO DEI COMUNI AVENTI SCUOLE PRIVATE	NUMERO DEGLI ISTITUTI PRIVATI	NUMERO DELLE AULE PER LE SCUOLE	NUMERO DEGLI INSEGNANTI			NUMERO DEGLI ISCRITTI						
				Maschi	Femmine	TOTALE	nelle classi del corso inferiore		nelle classi del corso superiore		Totale		COMPLESSO
							Maschi	Femmine	Maschi	Femmine	Maschi	Femmine	
Napoli	1	632	997	329	668	997	8424	13910	2024	2118	10448	16028	26476
Capoluogo . . .	1	632	997	329	668	997	8424	13910	2024	2118	10448	16028	26476
Altri comuni . . .	50	188	281	102	188	290	1791	3521	429	333	2220	3854	6074
Napoli	51	820	1278	431	856	1287	10215	17431	2453	2451	12668	19882	32550
Salerno	1	18	31	11	20	31	322	209	102	30	424	239	663
Capoluogo . . .	1	18	31	11	20	31	322	209	102	30	424	239	663
Altri comuni . . .	21	35	59	25	34	59	420	620	131	164	551	784	1335
Salerno	22	53	90	36	54	90	742	829	233	194	975	1023	1998
CAMPANIA	144	1020	1675	579	1124	1703	12371	21012	3270	3359	15641	24371	40012
Bari	1	5	18	4	14	18	60	173	18	98	78	271	349
Capoluogo . . .	1	5	18	4	14	18	60	173	18	98	78	271	349
Altri comuni . . .	17	44	111	49	68	117	740	1141	250	186	990	1327	2317
Bari	18	49	129	53	82	135	800	1314	268	284	1068	1598	2666
Foggia	1	4	9	5	5	10	44	82	19	13	63	95	158
Capoluogo . . .	1	4	9	5	5	10	44	82	19	13	63	95	158
Altri comuni . . .	9	16	26	9	17	26	120	241	50	46	170	287	457
Foggia	10	20	35	14	22	36	164	323	69	59	233	382	615
Lecce	1	11	36	15	23	38	222	259	115	158	337	417	754
Capoluogo . . .	1	11	36	15	23	38	222	259	115	158	337	417	754
Altri comuni . . .	22	37	66	22	44	66	497	916	140	171	637	1087	1724
Lecce	23	48	102	37	67	104	719	1175	255	329	974	1504	2478
PUGLIE	51	117	266	104	171	275	1683	2812	592	672	2275	3484	5759
Potenza	1	12	13	3	11	14	67	77	30	31	97	108	205
Capoluogo . . .	1	12	13	3	11	14	67	77	30	31	97	108	205
Altri comuni . . .	21	33	44	22	22	44	183	341	171	107	354	448	802
BASILICATA	22	45	57	25	33	58	250	418	201	138	451	556	1007
Catanzaro	1	17	28	9	20	29	140	257	92	81	232	341	573
Capoluogo . . .	1	17	28	9	20	29	140	257	92	81	232	341	573
Altri comuni . . .	20	34	55	32	25	57	433	238	129	36	562	274	836
Catanzaro	21	51	83	41	45	86	573	495	221	120	794	615	1409
Cosenza	1	10	13	7	6	13	83	99	45	10	128	109	237
Capoluogo . . .	1	10	13	7	6	13	83	99	45	10	128	109	237
Altri comuni . . .	13	15	19	16	5	21	155	95	65	7	220	102	322
Cosenza	14	25	32	23	11	34	238	194	110	17	348	211	559

Segue TAV. III. — SCUOLE ELEMENTARI DIURNE PRIVATE.

Istruzione elementare.

Anno scolastico 1895-96.

PROVINCIE E COMPARTIMENTI	NUMERO DEI COMUNI AVENTI SCUOLE PRIVATE	NUMERO DEGLI ISTITUTI PRIVATI	NUMERO DELLE AULE PER LE SCUOLE	NUMERO DEGLI INSEGNANTI			NUMERO DEGLI ISCRITTI						
				Maschi	Femmine	TOTALE	nelle classi del corso inferiore		nelle classi del corso superiore		Totale		COMPLESSO
							Maschi	Femmine	Maschi	Femmine	Maschi	Femmine	
Reggio Calabria	1	17	39	20	19	39	198	257	171	51	369	308	677
Capoluogo . . .	1	17	39	20	19	39	198	257	171	51	369	308	677
Altri comuni . . .	6	8	10	9	1	10	81	9	50	..	131	9	140
Reggio Calabria	7	25	49	29	20	49	279	266	221	51	500	317	817
CALABRIE	42	101	164	93	76	169	1090	955	552	188	1642	1143	2785
Caltanissetta	1	3	9	2	7	9	70	76	..	57	70	133	203
Capoluogo . . .	1	3	9	2	7	9	70	76	..	57	70	133	203
Altri comuni . . .	9	9	21	3	18	21	168	333	..	23	168	356	524
Caltanissetta	10	12	30	5	25	30	238	409	..	80	238	489	727
Catania	1	24	56	19	37	56	302	760	142	80	444	840	1284
Capoluogo . . .	1	24	56	19	37	56	302	760	142	80	444	840	1284
Altri comuni . . .	12	30	68	16	52	68	329	665	172	194	501	859	1360
Catania	13	54	124	35	89	124	631	1425	314	274	945	1699	2644
Girgenti	1	5	12	..	12	12	..	349	..	106	..	455	455
Capoluogo . . .	1	5	12	..	12	12	..	349	..	106	..	455	455
Altri comuni . . .	11	13	23	..	23	23	77	425	5	29	82	454	536
Girgenti	12	18	35	..	35	35	77	774	5	155	82	909	991
Messina	1	16	41	18	24	42	196	278	157	116	353	394	747
Capoluogo . . .	1	16	41	18	24	42	196	278	157	116	353	394	747
Altri comuni . . .	6	8	15	6	9	15	48	179	19	12	67	191	258
Messina	7	24	56	24	33	57	244	457	176	128	420	585	1005
Palermo	1	65	188	78	121	199	1736	2889	944	1198	2680	4087	6767
Capoluogo . . .	1	65	188	78	121	199	1736	2889	944	1198	2680	4087	6767
Altri comuni . . .	10	11	20	..	21	21	..	797	..	340	..	1137	1137
Palermo	11	76	208	78	142	220	1736	3686	944	1538	2680	5224	7904
Siracusa	1	4	11	5	6	11	23	155	16	22	39	177	216
Capoluogo . . .	1	4	11	5	6	11	23	155	16	22	39	177	216
Altri comuni . . .	6	13	26	7	20	27	54	419	29	70	83	489	572
Siracusa	7	17	37	12	26	38	77	574	45	92	122	666	788
Trapani	1	5	12	3	11	14	40	102	23	28	63	130	193
Capoluogo . . .	1	5	12	3	11	14	40	102	23	28	63	130	193
Altri comuni . . .	8	14	25	4	21	25	23	505	28	47	51	552	603
Trapani	9	19	37	7	32	39	63	607	51	75	114	682	796
SICILIA	69	220	527	161	382	543	3066	7932	1535	2322	4601	10254	14855

Segue TAV. III. — SCUOLE ELEMENTARI DIURNE PRIVATE.

Istruzione elementare.

Anno scolastico 1895-96.

PROVINCIE E COMPARTIMENTI	NUMERO DEI COMUNI AVENTI SCUOLE PRIVATE	NUMERO DEGLI ISTITUTI PRIVATI	NUMERO DELLE AULE PER LE SCUOLE	NUMERO DEGLI INSEGNANTI			NUMERO DEGLI ISCRITTI							
				Maschi	Femmine	TOTALE	nelle classi del corso inferiore		nelle classi del corso superiore		Totale		COMPLESSO	
							Maschi	Femmine	Maschi	Femmine	Maschi	Femmine		
Cagliari	Capoluogo . .	1	6	22	8	16	24	162	326	..	72	162	398	560
	Altri comuni .	2	3	8	1	7	8	95	215	66	11	161	226	387
Cagliari		3	9	30	9	23	32	257	541	66	83	323	624	947
Sassari	Capoluogo . .	1	4	12	2	10	12	50	96	7	48	57	144	201
	Altri comuni .	2	3	3	..	3	3	2	37	3	6	5	43	48
Sassari		3	7	15	2	13	15	52	133	10	54	62	187	249
SARDEGNA		6	16	45	11	36	47	309	674	76	137	385	811	1196

RIASSUNTO PER COMPARTIMENTI.

Piemonte	158	454	960	262	708	1030	5950	10084	3062	3342	9012	13426	22488
Liguria	55	202	443	82	383	465	2319	5678	739	1653	3058	7331	10389
Lombardia	185	496	1336	245	1213	1458	4709	17727	2230	5175	6939	22902	29841
Veneto	58	272	684	170	570	740	2905	9544	1370	2111	4275	11655	15990
Emilia	64	320	731	136	680	816	2802	9046	925	2068	3727	11114	14841
Toscana	108	422	1013	265	849	1114	6158	14586	1559	2328	7717	16714	24431
Marche	59	154	251	26	246	272	811	2681	209	936	1020	3617	4637
Umbria	26	84	137	36	109	145	490	1052	190	311	680	1363	2043
Roma	27	197	575	175	404	579	5595	8865	1478	1589	7073	10454	17527
Abruzzi	40	90	136	49	102	151	606	1031	322	424	928	1455	2383
Campania	144	1020	1675	579	1124	1703	12371	21012	3270	3359	15641	24371	40012
Puglie	51	117	266	104	171	275	1683	2812	592	672	2275	3484	5759
Basilicata	22	45	57	25	33	58	250	418	201	138	451	556	1007
Calabria	42	101	164	93	76	169	1090	955	552	188	1642	1143	2785
Sicilia	69	220	527	161	382	543	3066	7932	1535	2322	4601	10254	14855
Sardegna	6	16	45	11	36	47	309	674	76	137	385	811	1196
REGNO	1114	4210	9000	2419	7146	9665	51114	113897	18310	28753	69424	140650	210074

TAV. IV. — RISULTATI DEGLI ESAMI

DI PROSCIoglimento DALL'OBbligo DELL'ISTRUZIONE E DEGLI ESAMI DI LICENZA ELEMENTARE SUPERIORE
DATI NELLE SCUOLE DIURNE PUBBLICHE.

Istruzione elementare.

Anno scolastico 1895-96.

CIRCONDARI, PROVINCE E COMPARTIMENTI	ESAMI DI PROSCIoglimento DALL'OBbligo						ESAMI DI LICENZA ELEMENTARE SUPERIORE							
	NUMERO DEI COMUNI nei quali furono dati gli esami	Esaminati			Approvati			NUMERO DEI COMUNI nei quali furono dati gli esami	Esaminati			Approvati		
		Maschi	Femmine	Totale	Maschi	Femmine	Totale		Maschi	Femmine	Totale	Maschi	Femmine	Totale
Acqui	61	1097	1008	2105	866	681	1547
Alessandria	34	1523	939	2462	1012	698	1710	1	260	148	408	164	91	255
Asti	80	1577	1499	3076	1196	1272	2468	1	11	19	30	10	13	23
Casale Monferrato	64	1153	1049	2202	820	777	1597	2	83	..	83	58	..	58
Novi Ligure	34	554	451	1005	371	347	718	1	34	28	62	25	22	47
Tortona	43	468	446	914	317	327	644	3	61	48	109	50	42	92
Alessandria	316	6372	5392	11764	4582	4102	8684	8	449	243	692	307	168	475
Alba	64	1200	1102	2302	718	764	1482	2	91	37	128	70	36	106
Cuneo	57	1329	1170	2499	1003	943	1946	2	98	52	150	72	40	112
Mondovi	54	1156	965	2121	886	818	1704	3	76	37	113	59	29	88
Saluzzo	39	796	703	1499	585	564	1149	3	83	78	161	72	69	141
Cuneo	214	4481	3910	8421	3192	3089	6281	10	348	204	552	273	174	447
Biella	84	1332	1050	2382	1019	817	1836	8	183	22	205	145	12	157
Domodossola	44	375	290	665	293	216	509
Novara	96	2009	1928	3937	1389	1303	2692	2	33	35	68	22	18	40
Pallanza	55	584	488	1072	503	432	935	2	56	10	66	51	10	61
Varallo	22	241	230	471	183	190	373
Vercelli	36	928	694	1622	648	540	1188	2	83	58	141	57	38	95
Novara	337	5469	4680	10149	4035	3498	7533	14	355	125	480	278	78	356
Aosta	25	209	193	402	169	169	338	1	23	11	34	22	11	33
Ivrea	94	1671	1447	3118	1350	1212	2562	1	9	6	15	8	6	14
Pinerolo	59	706	510	1216	557	386	943	1	27	14	41	21	14	55
Susa	52	647	592	1239	531	482	1016	2	80	26	106	69	21	90
Torino	129	4686	4295	8981	3054	2911	5965	5	106	43	149	85	34	119
Torino	359	7919	7037	14956	5664	5160	10824	10	245	100	345	205	86	291
PIEMONTE	1228	24241	21049	45290	17473	15849	33322	42	1397	672	2069	1063	506	1569
Albenga	35	390	326	716	284	251	535	1	10	..	10	8	..	8
Chiavari	27	586	557	1143	377	415	792	3	67	..	67	33	..	33
Genova	53	3158	2905	6063	1917	2143	4060	4	79	30	109	62	28	90
Savona	41	856	790	1646	579	563	1142
Spezia	27	848	735	1583	602	512	1114	2	38	12	50	29	11	40
Genova	1831	5838	5313	11151	3759	3884	7643	10	194	42	236	132	39	171

Segue **TAV. IV. — RISULTATI DEGLI ESAMI**

DI PROSCIoglimento dall'obbligo dell'istruzione e degli esami di licenza elementare superiore
DATI NELLE SCUOLE DIURNE PUBBLICHE.

Istruzione elementare.

Anno scolastico 1895-96.

CIRCONDARI, PROVINCE E COMPARTIMENTI	ESAMI DI PROSCIoglimento dall'obbligo						ESAMI DI LICENZA ELEMENTARE SUPERIORE							
	NUMERO DEI COMUNI nei quali furono dati gli esami	Esaminati			Approvati			NUMERO DEI COMUNI nei quali furono dati gli esami	Esaminati			Approvati		
		Maschi	Femmine	Totale	Maschi	Femmine	Totale		Maschi	Femmine	Totale	Maschi	Femmine	Totale
Porto Maurizio	63	432	258	690	317	200	517
San Remo	31	429	334	763	333	268	601	1	17	2	19	12	1	13
Porto Maurizio	94	861	592	1453	650	468	1118	1	17	2	19	12	1	13
LIGURIA	277	6699	5905	12604	4400	4352	8761	11	211	44	255	144	40	184
Bergamo	181	1469	1108	2577	1020	853	1873	1	11	..	11	8	..	8
Clusone	56	481	409	890	323	311	634	1	30	4	34	17	4	21
Treviglio	54	555	515	1070	389	373	762	2	33	29	62	23	13	36
Bergamo	291	2505	2032	4537	1732	1537	3269	4	74	33	107	48	17	65
Breno	48	534	480	1014	349	360	709	1	19	7	26	10	7	17
Brescia	107	1666	1560	3226	1001	1076	2077	2	10	6	16	10	6	16
Chiari	39	450	429	879	325	327	652
Salò	41	337	341	678	252	263	515
Verolanuova	23	394	374	768	274	232	506	1	7	..	7	7	..	7
Brescia	258	3381	3184	6565	2201	2258	4459	4	36	13	49	27	13	40
Como	202	2046	1522	3568	1405	1113	2518	7	131	78	209	92	55	147
Lecco	102	826	648	1474	568	485	1053	2	72	31	103	52	29	81
Varese	149	1445	1142	2587	1197	987	2184	2	84	51	135	61	36	97
Como	453	4317	3312	7629	3170	2585	5755	11	287	160	447	205	120	325
Casalmaggiore	17	233	267	500	182	217	399
Crema	44	353	340	693	255	225	480	2	11	10	21	7	8	15
Cremona	61	1057	857	1914	705	614	1319	3	102	64	166	73	58	131
Cremona	122	1643	1464	3107	1142	1056	2198	5	113	74	187	80	66	146
Mantova	37	980	959	1948	629	588	1217	3	90	95	185	44	57	101
Revere	29	883	754	1637	605	581	1186
Mantova	66	1872	1713	3585	1234	1169	2403	3	90	95	185	44	57	101

Segue **TAV. IV. — RISULTATI DEGLI ESAMI**

DI PROSCIoglimento dall'obbligo dell'istruzione e degli esami di licenza elementare superiore
DATI NELLE SCUOLE DIURNE PUBBLICHE.

Istruzione elementare.

Anno scolastico 1895-96.

CIRCONDARI, PROVINCE E COMPARTIMENTI	ESAMI DI PROSCIoglimento dall'obbligo							ESAMI DI LICENZA ELEMENTARE SUPERIORE						
	NUMERO DEI COMUNI nei quali furono dati gli esami	Esaminati			Approvati			NUMERO DEI COMUNI nei quali furono dati gli esami	Esaminati			Approvati		
		Maschi	Femmine	Totale	Maschi	Femmine	Totale		Maschi	Femmine	Totale	Maschi	Femmine	Totale
Abbiategrasso	40	535	525	1060	459	450	909	1	84	26	60	30	20	50
Gallarate	51	1377	1041	2418	972	826	1798	2	51	10	61	48	9	57
Lodi	68	1018	728	1746	683	605	1288	5	103	38	141	95	33	128
Milano	72	4271	3690	7961	3154	2895	6049	1	945	623	1568	799	519	1318
Monza	55	1587	1143	2730	1093	927	2020	4	198	40	238	123	24	147
Milano	286	8788	7127	15915	6361	5703	12064	13	1331	737	2068	1095	605	1700
Bobbio	21	109	97	206	80	72	152	1	9	6	15	7	6	13
Mortara	38	910	743	1653	670	577	1247	2	73	38	111	41	25	66
Pavia	71	951	880	1831	709	674	1383	1	138	93	231	110	88	198
Voghera	69	1016	923	1939	718	710	1428	3	95	34	129	83	30	113
Pavia	199	2986	2643	5629	2177	2033	4210	7	315	171	486	241	149	390
Sondrio	65	1059	889	1948	777	655	1432	2	26	31	57	21	26	47
LOMBARDIA	1740	26551	22364	48915	18794	16996	35790	49	2272	1314	3586	1761	1053	2814
Belluno	30	937	772	1709	646	554	1200
Feltre	33	962	1010	1972	621	686	1307
Belluno	63	1899	1782	3681	1267	1240	2507
Cittadella	42	717	633	1350	562	523	1085	1	17	16	33	14	12	26
Este	35	716	365	1081	495	273	768	4	62	10	72	59	9	68
Padova	22	799	659	1458	465	433	898	1	..	3	3	..	3	3
Padova	99	2232	1657	3889	1522	1229	2751	6	79	29	108	73	21	97
Adria	28	603	392	995	381	291	672	2	31	9	40	14	6	20
Rovigo	33	1086	768	1854	644	565	1209	6	86	62	148	67	54	121
Rovigo	61	1689	1160	2849	1025	856	1881	8	117	71	188	81	60	141
Conegliano	38	757	533	1290	585	428	1013	2	27	19	46	22	19	41
Montebelluna	28	579	601	1180	457	521	978	3	52	30	82	35	22	57
Treviso	27	834	590	1424	601	490	1091	3	192	25	217	165	23	188
Treviso	93	2170	1724	3894	1643	1439	3082	8	271	74	345	222	64	286

Segue TAV. IV. — RISULTATI DEGLI ESAMI

DI PROSCIoglimento dall'obbligo dell'istruzione e degli esami di licenza elementare superiore
DATI NELLE SCUOLE DIURNE PUBBLICHE.

Istruzione elementare.

Anno scolastico 1895-96.

CIRCONDARI, PROVINCE E COMPARTIMENTI	ESAMI DI PROSCIoglimento dall'obbligo						ESAMI DI LICENZA ELEMENTARE SUPERIORE							
	NUMERO DEI COMUNI nei quali furono dati gli esami	Esaminati			Approvati			NUMERO DEI COMUNI nei quali furono dati gli esami	Esaminati			Approvati		
		Maschi	Femmine	Totale	Maschi	Femmine	Totale		Maschi	Femmine	Totale	Maschi	Femmine	Totale
Cividale	40	746	538	1284	533	425	958	1	6	3	9	4	2	6
Gemona	43	1128	700	1828	779	506	1285	2	39	14	53	36	11	47
Pordenone	42	1047	649	1696	603	418	1021	2	46	30	76	40	29	69
Udine	51	1677	1292	2969	1233	1003	2236	3	184	94	278	141	81	222
Udine	176	4598	3179	7777	3148	2352	5500	8	275	141	416	221	123	344
Mestre	32	541	436	977	398	362	760	1	19	5	24	19	4	23
Venezia	17	1107	845	1952	755	629	1384	1	26	16	42	13	12	25
Venezia	49	1648	1281	2929	1153	991	2144	2	45	21	66	32	16	48
Legnago	42	954	921	1875	822	807	1629	3	74	22	96	57	19	76
Verona	25	820	569	1389	674	507	1181	1	278	140	418	240	127	367
Villafranca	42	498	475	973	395	413	808	5	41	24	65	34	19	53
Verona	109	2272	1965	4237	1891	1727	3618	9	393	186	579	331	165	496
Bassano	45	818	564	1382	640	485	1125	6	88	62	150	75	54	129
Lonigo	37	826	489	1315	641	400	1041	3	83	4	87	60	3	63
Vicenza	38	981	720	1701	744	621	1365	2	73	49	122	63	42	105
Vicenza	120	2625	1773	4398	2025	1506	3531	11	244	115	359	198	99	297
VENETO	770	19133	14521	33654	13674	11340	25014	52	1424	637	2061	1158	551	1709
Bologna	39	3245	2865	6110	2183	1996	4179	9	1192	301	1493	512	249	761
Inola	10	581	576	1157	400	416	816	3	91	45	136	76	32	108
Vergato	12	367	372	739	243	277	520	1	9	1	10	7	1	8
Bologna	61	4193	3813	8006	2826	2689	5515	13	1292	347	1639	595	282	877
Cento	4	219	181	400	144	126	270
Comacchio	6	169	86	255	112	72	184
Ferrara	6	982	813	1795	610	532	1142	1	8	6	14	5	4	9
Ferrara	16	1370	1080	2450	866	730	1596	1	8	6	14	5	4	9
Cesena	14	431	339	770	271	221	495	3	65	46	111	48	40	88
Forli	9	385	354	739	262	255	517	4	81	55	136	73	51	124
Rimini	17	439	384	823	293	265	558
Forli	40	1255	1077	2332	826	744	1570	7	146	101	247	121	91	212

Segue TAV. IV. — RISULTATI DEGLI ESAMI

DI PROSCIoglimento DALL'OBbligo DELL'ISTRUZIONE E DEGLI ESAMI DI LICENZA ELEMENTARE SUPERIORE
DATI NELLE SCUOLE DIURNE PUBBLICHE.

Istruzione elementare.

Anno scolastico 1895-96.

CIRCONDARI, PROVINCE E COMPARTIMENTI	ESAMI DI PROSCIoglimento DALL'OBbligo						ESAMI DI LICENZA ELEMENTARE SUPERIORE							
	Esaminati			Approvati			Esaminati			Approvati				
	Maschi	Femmine	Totale	Maschi	Femmine	Totale	Maschi	Femmine	Totale	Maschi	Femmine	Totale		
Mirandola	9	433	230	663	305	170	475	1	12	2	14	11	2	13
Modena	21	902	581	1483	645	410	1055	3	64	55	119	48	50	98
Pavullo	15	289	269	558	226	235	461
Modena	45	1624	1080	2704	1176	815	1991	4	76	57	133	59	52	111
Borgo San Donnino	16	484	441	925	358	357	715	2	30	17	47	28	15	43
Borgotaro	7	153	128	281	129	109	238
Parma	26	778	763	1541	512	540	1052	2	5	43	48	4	39	43
Parma	49	1415	1332	2747	999	1006	2005	4	35	60	95	32	54	86
Fiorenzuola d'Arda	14	253	306	559	206	237	443	2	11	5	16	7	3	10
Piacenza	31	789	748	1537	436	489	925	2	166	98	264	119	84	203
Piacenza	45	1042	1054	2096	642	726	1368	4	177	103	280	126	87	213
Faenza	7	468	417	885	306	312	618	4	100	39	139	65	37	102
Lugo	7	454	401	855	291	281	572	2	63	22	85	41	22	63
Ravenna	4	564	473	1037	402	357	759	1	56	56	112	39	38	77
Ravenna	18	1486	1291	2777	999	950	1949	7	219	117	336	145	97	242
Guastalla	12	442	321	763	333	233	566	4	50	11	61	40	11	51
Reggio Emilia	31	1114	740	1854	779	611	1390	5	66	13	79	37	9	46
Reggio Emilia	43	1556	1061	2617	1112	844	1956	9	116	24	140	77	20	97
EMILIA	317	13041	11788	25729	9446	8504	17950	49	2069	815	2884	1160	687	1847
Arezzo	40	917	648	1565	626	495	1121	4	65	61	126	54	51	105
Firenze	38	2704	2146	4850	1830	1524	3354	9	642	452	1094	417	316	733
Pistoia	10	502	503	1005	285	331	616	1	..	26	26	..	20	20
Rocca San Casciano	12	182	154	336	122	107	229	1	6	2	8	3	2	5
San Miniato	14	580	483	1063	436	328	764	5	52	36	88	45	29	74
Firenze	74	3968	3286	7254	2673	2290	4963	16	700	516	1216	465	367	832
Grosseto	19	516	440	956	341	282	623	4	49	43	92	35	18	53

Segue **TAV. IV. — RISULTATI DEGLI ESAMI**

DI PROSCIoglimento dall'obbligo dell'istruzione e degli esami di licenza elementare superiore
DATI NELLE SCUOLE DIURNE PUBBLICHE.

Istruzione elementare.

Anno scolastico 1895-96.

CIRCONDARI, PROVINCE E COMPARTIMENTI	ESAMI DI PROSCIoglimento dall'obbligo						ESAMI DI LICENZA ELEMENTARE SUPERIORE							
	NUMERO DEI COMUNI nei quali furono dati gli esami	Esaminati			Approvati			NUMERO DEI COMUNI nei quali furono dati gli esami	Esaminati			Approvati		
		Maschi	Femmine	Totale	Maschi	Femmine	Totale		Maschi	Femmine	Totale	Maschi	Femmine	Totale
Livorno	1	429	352	781	265	267	532
Portoferraio	7	89	77	166	54	38	92	1	2	17	19	2	15	17
Livorno	8	518	429	947	519	305	624	1	2	17	19	2	15	17
Lucca	24	1482	1147	2629	949	732	1681	3	55	34	89	44	29	73
Castelnuovo di Garfagnana	17	228	168	396	188	132	320
Massa	12	753	445	1198	470	316	786	3	129	65	194	64	37	101
Pontremoli	6	140	75	215	116	62	178
Massa e Carrara	35	1121	688	1809	774	510	1284	3	129	65	194	64	37	101
Pisa	26	1075	728	1803	889	579	1468	5	227	84	311	176	66	242
Volterra	14	335	251	586	243	175	418	2	58	20	78	46	19	65
Pisa	40	1410	979	2389	1132	754	1886	7	285	104	389	222	85	307
Montepulciano	15	233	191	424	175	145	320	2	35	13	48	33	13	46
Siena	20	467	441	908	321	302	623	3	89	57	146	61	40	101
Siena	35	700	632	1332	496	447	943	5	124	70	194	94	53	147
TOSCANA	275	10632	8249	18881	7310	5815	13125	43	1409	910	2319	980	655	1635
Ancona	49	1924	1108	3032	1178	807	1985	10	346	233	579	270	146	416
Ascoli Piceno	28	542	290	762	282	143	425	4	94	53	147	58	34	92
Fermo	39	439	250	689	304	186	490	6	91	30	121	55	25	80
Ascoli Piceno	67	981	470	1451	586	329	915	10	185	83	268	113	59	172
Camerino	20	306	221	527	211	138	349	1	31	23	54	29	15	44
Macerata	35	832	562	1394	450	338	788	6	36	10	46	28	9	37
Macerata	55	1138	783	1921	661	476	1137	7	67	33	100	57	24	81
Pesaro	30	609	550	1159	391	355	746	4	88	79	167	58	47	105
Urbino	41	567	352	859	347	277	624	8	74	34	108	58	30	88
Pesaro e Urbino	71	1116	902	2018	738	632	1370	12	162	113	275	116	77	193
MARCHE	242	5159	3263	8422	3163	2244	5407	39	760	462	1222	556	306	862

Segue **TAV. IV. — RISULTATI DEGLI ESAMI**

DI PROSCIoglimento dall'obbligO dell'istruzione e degli esami di licenza elementare superiore
DATI NELLE SCUOLE DIURNE PUBBLICHE.

Istruzione elementare.

Anno scolastico 1895-96.

CIRCONDARI, PROVINCE E COMPARTIMENTI	ESAMI DI PROSCIoglimento dall'obbligO						ESAMI DI LICENZA ELEMENTARE SUPERIORE							
	NUMERO DEI COMUNI nei quali furono dati gli esami	Esaminati .			Approvati			NUMERO DEI COMUNI nei quali furono dati gli esami	Esaminati			Approvati		
		Maschi	Femmine	Totale	Maschi	Femmine	Totale		Maschi	Femmine	Totale	Maschi	Femmine	Totale
Foligno	9	410	322	732	268	212	480	2	58	26	84	52	22	74
Orvieto	15	331	254	585	171	111	282	1	14	24	38	12	18	30
Perugia	28	1162	782	1944	721	543	1264	3	75	60	135	56	50	106
Rieti	48	407	214	621	261	145	406	1	21	..	21	17	..	17
Spoletto	15	385	311	696	229	212	441
Terni	23	448	286	734	287	191	478	1	12	7	19	8	5	13
Perugia - UMBRIA	138	3143	2169	5312	1937	1414	3351	8	180	117	297	145	95	240
Civitavecchia	6	121	120	241	71	69	140	1	2	..	2	2	..	2
Frosinone	38	598	443	1041	407	308	715	1	10	..	10	7	..	7
Roma	96	3297	2865	6162	2183	1931	4114	1	782	470	1252	633	408	1041
Velletri	18	296	172	468	215	125	340	1	15	..	15	13	..	13
Viterbo	61	853	739	1592	607	563	1170	7	115	74	189	98	63	161
ROMA	219	5165	4339	9504	3483	2996	6479	11	924	544	1468	753	471	1224
Aquila	37	485	328	813	381	252	633
Avezzano	28	356	218	574	251	168	419	3	43	15	58	39	15	54
Cittaducale	13	196	125	321	142	80	222
Solmona	26	434	317	751	284	186	470	2	21	..	24	9	..	9
Aquila	104	1471	988	2459	1058	686	1744	5	67	15	82	48	15	63
Campobasso	38	390	260	650	294	205	499	4	48	24	72	44	20	64
Isernia	50	396	248	644	290	192	482	1	4	1	5	4	1	5
Larino	27	286	179	465	206	133	339	3	24	16	40	20	14	34
Campobasso	115	1072	687	1759	790	530	1320	8	76	41	117	68	35	103
Chieti	39	474	305	779	328	220	548	2	102	36	138	72	25	97
Lauciano	35	434	253	687	231	160	391	2	40	20	60	33	14	47
Vasto	33	431	185	616	293	117	410	1	12	..	12	11	..	11
Chieti	107	1339	743	2082	852	497	1349	5	154	56	210	116	39	155
Penne	36	340	223	563	206	167	373
Teramo	38	580	309	889	384	212	596	7	85	38	123	70	23	93
Teramo	74	920	532	1452	590	379	969	7	85	38	123	70	23	93
ABRUZZI	400	4802	2950	7752	3290	2092	5382	25	382	150	532	302	112	414

Segue Tav. IV. — RISULTATI DEGLI ESAMI

DI PROSCIoglimento dall'obbligo dell'istruzione e degli esami di licenza elementare superiore
DATI NELLE SCUOLE DIURNE PUBBLICHE.

Istruzione elementare.

Anno scolastico 1895-96.

CIRCONDARI, PROVINCE E COMPARTIMENTI	ESAMI DI PROSCIoglimento dall'obbligo						ESAMI DI LICENZA ELEMENTARE SUPERIORE							
	NUMERO DEI COMUNI nei quali furono dati gli esami	Esaminati			Approvati			NUMERO DEI COMUNI nei quali furono dati gli esami	Esaminati			Approvati		
		Maschi	Femmine	Totale	Maschi	Femmine	Totale		Maschi	Femmine	Totale	Maschi	Femmine	Totale
Ariano di Puglia	21	299	193	492	158	97	255
Avellino	52	612	341	953	400	215	615	5	61	19	80	47	16	63
Sant'Angelo dei Lombardi	36	434	239	673	306	163	469	4	44	14	58	30	11	41
Avellino	109	1345	773	2118	864	475	1339	9	105	33	138	77	27	104
Benevento	34	429	199	628	343	155	497
Cerreto Sannita	20	214	138	352	163	100	263
San Bartolomeo in Galdo	16	125	88	213	99	76	175
Benevento	70	768	425	1193	604	331	935
Caserta	64	1093	701	1794	709	517	1226	3	128	67	195	89	37	126
Gaeta	31	527	414	941	392	290	682	1	13	..	13	10	..	10
Nola	22	351	219	570	261	145	406	1	26	12	38	18	12	30
Piedimonte d'Alife	21	188	147	335	129	101	230
Sora	38	650	297	947	496	239	735	4	46	7	53	39	6	45
Caserta	176	2809	1778	4587	1987	1292	3279	9	213	86	299	156	55	211
Casoria	23	501	293	794	357	217	574	3	21	22	43	17	15	32
Castellammare	18	677	428	1105	434	344	778	4	84	43	127	44	26	70
Napoli	13	2847	2250	5097	1844	1394	3238	5	1118	563	1681	698	438	1136
Pozzuoli	13	315	257	572	235	177	412	1	19	14	33	18	12	30
Napoli	67	4340	3228	7568	2870	2132	5002	13	1242	642	1884	777	491	1268
Campagna	34	387	216	603	225	115	340
Sala Consilina	23	187	167	354	119	114	233	1	3	1	4	1	..	1
Salerno	42	1139	687	1826	807	515	1322	3	25	8	33	20	6	26
Vallo della Lucania	50	238	125	363	195	98	293
Salerno	149	1951	1195	3146	1316	842	2188	4	28	9	37	21	6	27
CAMPANIA	571	11213	7399	18612	7671	5072	12743	35	1588	770	2358	1031	579	1610
Altamura	10	355	293	648	211	190	410	3	61	35	96	56	34	90
Bari	30	998	851	1849	707	599	1306	3	112	96	208	85	70	155
Barletta	11	794	753	1547	551	541	1092	8	256	116	372	211	107	318
Bari	51	2147	1897	4044	1469	1339	2808	14	429	247	676	352	211	563

Segue **TAV. IV. — RISULTATI DEGLI ESAMI**

DI PROSCIoglimento dall'obbligo dell'istruzione e degli esami di licenza elementare superiore
DATI NELLE SCUOLE DIURNE PUBBLICHE.

Istruzione elementare.

Anno scolastico 1895-96.

CIRCONDARI, PROVINCE E COMPARTIMENTI	ESAMI DI PROSCIoglimento dall'obbligo						ESAMI DI LICENZA ELEMENTARE SUPERIORE							
	NUMERO DEI COMUNI nei quali furono dati gli esami	Esaminati			Approvati			NUMERO DEI COMUNI nei quali furono dati gli esami	Esaminati			Approvati		
		Maschi	Femmine	Totale	Maschi	Femmine	Totale		Maschi	Femmine	Totale	Maschi	Femmine	Totale
Bovino	11	152	117	269	123	81	204	2	22	8	30	19	6	25
Foggia	17	621	470	1091	423	324	747	5	72	49	121	54	35	89
San Severo	24	425	358	783	307	271	578	5	52	31	83	48	24	72
Foggia	52	1198	945	2143	853	676	1529	12	146	88	234	121	65	186
Brindisi	14	368	196	564	298	163	461	3	34	12	46	25	11	36
Gallipoli	42	434	306	740	322	262	584	4	67	24	91	42	19	61
Lecce	40	541	421	962	410	304	714	1	71	42	113	32	34	66
Taranto	21	515	338	853	378	258	636	2	45	9	54	36	7	43
Lecce	117	1858	1261	3119	1408	987	2395	10	217	87	304	135	71	206
PUGLIE	220	5203	4103	9306	3730	3002	6732	36	792	422	1214	608	347	955
Lagonegro	34	253	175	428	174	120	294
Matera	20	438	286	724	314	240	554	2	38	18	56	33	17	50
Melfi	18	368	251	619	289	189	478
Potenza	41	611	354	965	483	281	764	2	59	31	90	40	12	52
Potenza — BASILICATA	113	1670	1066	2736	1260	830	2090	4	97	49	146	73	29	102
Catanzaro	48	472	214	686	275	128	403	1	65	41	106	47	31	78
Cotrone	24	181	73	254	137	52	189	2	25	14	39	19	8	27
Monteleone	27	283	128	411	188	87	275
Nicastro	24	291	124	415	213	98	311
Catanzaro	123	1227	539	1766	813	365	1178	3	90	55	145	66	39	105
Castrovillari	36	302	149	451	256	128	384	1	23	..	23	21	..	21
Cosenza	61	735	453	1188	517	303	820	5	72	15	87	44	7	51
Paola	28	272	151	423	148	50	198	2	19	2	21	14	2	16
Rossano	17	144	62	206	112	46	158
Cosenza	142	1453	815	2268	1033	527	1560	8	114	17	131	79	9	88
Gerace	34	285	150	435	213	97	310	2	12	1	13	8	1	9
Palme	30	255	85	340	210	65	275	2	15	3	18	10	3	13
Reggio Calabria	29	384	178	562	200	122	322	1	138	16	154	97	11	108
Reggio Calabria	93	924	413	1337	623	284	907	5	165	20	185	115	15	130
CALABRIE	358	3604	1767	5371	2469	1176	3645	16	369	92	461	260	63	323

Segue **TAV. IV. — RISULTATI DEGLI ESAMI**

DI PROSCIoglimento dall'obbligO dell'istruzione e degli esami di licenza elementare superiore
DATI NELLE SCUOLE DIURNE PUBBLICHE.

Istruzione elementare.

Anno scolastico 1895-96.

CIRCONDARI, PROVINCE E COMPARTIMENTI	ESAMI DI PROSCIoglimento dall'obbligO						ESAMI DI LICENZA ELEMENTARE SUPERIORE							
	NUMERO DEI COMUNI nei quali furono dati gli esami	Esaminati			Approvati			NUMERO DEI COMUNI dei quali furono dati gli esami	Esaminati			Approvati		
		Maschi	Femmine	Totale	Maschi	Femmine	Totale		Maschi	Femmine	Totale	Maschi	Femmine	Totale
Caltanissetta	15	490	296	786	361	258	619
Piazza Armerina	8	295	294	589	208	214	422
Terranova	5	188	141	329	141	105	246	1	48	18	66	34	14	48
Caltanissetta	28	973	731	1704	710	577	1287	1	48	18	66	34	14	48
Acireale	14	490	243	733	296	179	475	1	21	..	21	12	..	12
Caltagirone	10	408	267	675	296	167	463	2	23	23	46	20	19	39
Catania	23	947	740	1687	611	571	1182	4	369	226	595	192	93	285
Nicosia	12	241	138	379	184	109	293	3	28	14	42	24	14	38
Catania	59	2086	1388	3474	1387	1026	2413	10	441	263	704	248	126	374
Bivona	13	189	123	312	122	88	210	2	24	11	35	19	7	26
Girgenti	22	671	448	1119	511	363	874	6	145	41	186	115	32	147
Sciacca	6	222	178	400	157	152	309	2	11	19	30	11	19	30
Girgenti	41	1082	749	1831	790	603	1393	10	180	71	251	145	58	203
Castroreale	27	270	211	481	190	142	332	6	63	34	97	34	24	58
Messina	25	892	712	1604	589	447	1036	1	24	6	30	18	5	23
Mistretta	12	260	200	460	200	160	360	3	31	10	41	21	9	33
Patti	28	270	188	458	195	132	327	5	109	41	150	73	39	112
Messina	92	1692	1311	3003	1174	881	2055	15	227	91	318	149	77	226
Cefalù	16	530	327	857	287	172	459	2	20	15	35	20	14	34
Corleone	9	247	221	468	136	117	253
Palermo	30	1190	1520	2710	788	1089	1877	6	545	498	1043	307	401	708
Termini Imerese	18	384	337	721	267	265	532
Palermo	73	2351	2403	4756	1478	1643	3121	8	565	513	1078	327	415	742
Modica	13	780	450	1230	608	378	986	3	93	71	164	73	55	128
Noto	9	350	214	564	214	171	385	1	28	13	41	21	8	29
Siracusa	10	515	390	905	328	242	570	2	87	65	152	50	53	103
Siracusa	32	1645	1054	2699	1150	791	1941	6	208	149	357	144	116	260
Alcamo	8	350	250	600	246	196	442	3	59	38	97	54	34	88
Mazzara del Vallo	6	286	162	448	168	106	274	3	63	33	96	53	29	82
Trapani	6	505	427	932	400	292	692	3	169	36	205	141	27	168
Trapani	20	1141	839	1980	814	594	1408	9	291	107	398	248	90	338
SICILIA	345	10970	8477	19447	7503	6115	13618	59	1960	1212	3172	1295	896	2191

Segue TAV. IV. — RISULTATI DEGLI ESAMI

DI PROSCIoglimento dall'OBbligo dell'ISTRUZIONE E DEGLI ESAMI DI LICENZA ELEMENTARE SUPERIORE
DATI NELLE SCUOLE DIURNE PUBBLICHE.

Istruzione elementare.

Anno scolastico 1895-96.

CIRCONDARI, PROVINCE E COMPARTIMENTI	ESAMI DI PROSCIoglimento dall'OBbligo						ESAMI DI LICENZA ELEMENTARE SUPERIORE											
	NUMERO DEI COMUNI nei quali furono dati gli esami			Esaminati			Approvati			NUMERO DEI COMUNI nei quali furono dati gli esami			Esaminati			Approvati		
	Maschi	Femmine	Totale	Maschi	Femmine	Totale	Maschi	Femmine	Totale	Maschi	Femmine	Totale	Maschi	Femmine	Totale	Maschi	Femmine	Totale
Cagliari	53	498	298	796	326	217	543	3	31	..	31	21	..	21				
Iglesias	17	253	133	386	158	106	264	6	67	10	77	44	5	49				
Lanusei	30	186	89	275	131	68	199	3	26	1	27	19	1	20				
Oristano	51	300	145	445	205	112	317	4	48	30	78	41	21	62				
Cagliari	151	1237	665	1902	820	503	1323	16	172	41	213	125	27	152				
Alghero	20	186	155	341	124	104	228	2	31	11	42	22	9	31				
Nuoro	31	252	217	469	146	143	289	3	42	19	61	33	14	47				
Ozieri	21	239	183	422	155	118	273	1	37	19	56	23	14	37				
Sassari	19	327	287	614	157	167	324	3	15	22	37	14	13	27				
Tempio Pausania	9	159	147	306	99	96	195	3	72	17	89	50	11	61				
Sassari	100	1163	989	2152	681	628	1309	12	197	88	285	142	61	203				
SARDEGNA	251	2400	1654	4054	1501	1131	2632	28	369	129	498	287	88	355				

RIASSUNTO PER COMPARTIMENTI.

Piemonte	1226	24241	21049	45290	17473	15849	33322	42	1397	672	2069	1063	506	1569
Liguria	277	6639	5905	12604	4409	4352	8761	11	211	44	255	144	40	184
Lombardia	1740	26551	22364	48915	18794	16996	35790	49	2272	1314	3586	1761	1053	2814
Veneto	770	19133	14521	33654	13674	11340	25014	52	1424	637	2061	1158	551	1709
Emilia	317	13941	11788	25729	9446	8504	17950	49	2069	815	2894	1160	687	1847
Toscana	275	10632	8249	18881	7310	5815	13125	43	1409	910	2319	980	655	1635
Marche	242	5159	3263	8422	3163	2244	5407	39	760	462	1222	556	306	862
Umbria	138	3143	2169	5312	1937	1414	3351	8	180	117	297	145	95	240
Roma	219	5165	4339	9504	3483	2996	6479	11	924	544	1468	753	471	1224
Abruzzi	400	4802	2950	7752	3290	2092	5382	25	382	150	532	302	112	414
Campania	571	11213	7399	18612	7671	5072	12743	35	1588	770	2358	1031	579	1610
Puglie	220	5203	4103	9306	3730	3002	6732	36	792	422	1214	608	317	955
Basilicata	113	1670	1066	2736	1260	830	2090	4	97	49	146	73	29	102
Calabria	358	3604	1767	5371	2469	1176	3645	16	369	92	461	260	63	323
Sicilia	345	10970	8477	19447	7503	6115	13618	59	1960	1212	3172	1235	896	2191
Sardegna	251	2100	1654	4054	1501	1131	2632	28	369	129	498	267	88	355
REGNO	7482	154626	121063	275539	107113	88928	196041	507	16203	8339	24542	11566	6478	18034

TAV. V. — SCUOLE SERALI E FESTIVE.

Istruzione elementare.

Anno scolastico 1895-96.

CIRCONDARI, PROVINCE E COMPARTIMENTI	NUMERO dei comuni che tennero aperte			SCUOLE SERALI NUMERO						SCUOLE FESTIVE NUMERO							
	solo scuole serali	solo scuole festive	scuole serali e festive	delle scuole (aule scolastiche)			degli insegnanti		degli iscritti		delle scuole (aule scolastiche)			degli insegnanti		degli iscritti	
				Maschili	Femminili	Miste	Maschi	Femmine	Maschi	Femmine	Maschili	Femminili	Miste	Maschi	Femmine	Maschi	Femmine
Acqui	7	2	..	7	7	..	321	1	1	..	3	32	66
Alessandria	3	2	2	5	1	4	166	4	5	..	101
Asti	9	4	9	34	33	1	1497	..	1	18	..	2	18	28	707
Casale Monferrato	8	..	3	11	1	1	11	2	568	45	1	2	..	1	2	18	55
Novi Ligure	3	2	1	5	6	1	220	..	1	2	1	1	3	58	90
Tortona	9	1	..	16	15	1	634	1	1	..	45
Alessandria	39	11	15	78	1	1	73	9	3406	45	3	28	2	4	32	136	1064
Alba	4	8	..	5	1	..	5	1	245	18	5	11	4	3	17	321	450
Cuneo	7	1	3	17	7	2	19	9	577	148	1	7	..	1	7	14	240
Mondovi	8	4	1	13	1	..	15	1	607	14	1	4	..	1	4	18	108
Saluzzo	9	3	3	17	1	..	18	1	781	40	2	6	..	2	6	44	140
Cuneo	28	16	7	52	10	2	57	12	2210	220	9	28	4	7	34	397	938
Biella	28	2	5	37	5	2	36	10	1038	141	1	6	1	1	7	46	138
Domodossola	9	2	3	12	..	2	13	1	288	22	1	3	1	1	4	16	71
Novara	14	1	1	22	1	2	22	3	999	34	2	4	6	105	128
Pallanza	9	7	6	15	3	3	14	9	419	117	3	16	3	2	20	145	488
Varallo	5	..	2	9	3	..	10	4	185	62	1	1	..	1	1	40	30
Vercelli	8	..	1	13	15	1	586	4	4	..	172
Novara	73	12	18	108	12	9	110	28	3515	376	8	34	5	5	42	352	1027
Aosta	9	10	3	13	1	1	14	1	319	21	4	13	..	4	13	91	253
Ivrea	7	31	13	21	2	1	21	4	839	87	15	44	3	15	48	566	1545
Pinerolo	6	3	4	12	1	2	12	4	465	55	6	8	3	6	11	192	315
Susa	10	9	10	33	1	..	29	6	1065	20	5	19	1	2	24	145	693
Torino	10	47	18	119	2	2	104	20	4125	81	35	143	6	30	158	1196	4786
Torino	42	100	48	198	7	6	180	35	6813	264	65	227	13	58	254	2190	7592
PIEMONTE	182	139	88	436	30	18	420	84	15944	905	85	317	24	74	362	3075	10621
Albenga	1	2	..	1	1	..	6	..	1	1	..	1	1	15	32
Chiavari	4	..	1	8	..	2	8	2	332	30	1	..	1	16	30
Genova	7	3	3	56	2	..	55	3	1537	42	7	42	3	6	46	258	1225
Savona	4	4	4	10	1	..	9	2	346	6	4	11	..	4	11	86	226
Spezia	4	5	..	7	6	1	186	..	3	4	1	1	7	89	128
Genova	20	14	8	82	3	2	79	8	2407	78	15	58	5	12	66	464	1641

Segue TAV. V. — SCUOLE SERALI E FESTIVE.

Istruzione elementare.

Anno scolastico 1895 96

CIRCONDARI, PROVINCE E COMPARTIMENTI	NUMERO dei comuni che tengono aperte			SCUOLE SERALI NUMERO						SCUOLE FESTIVE NUMERO							
	solo scuole serali	solo scuole festive	scuole serali e festive	delle scuole (aule scolastiche)			degli insegnanti		degli iscritti		delle scuole (aule scolastiche)			degli insegnanti		degli iscritti	
				Maschili	Femminili	Miste	Maschi	Femmine	Maschi	Femmine	Maschili	Femminili	Miste	Maschi	Femmine	Maschi	Femmine
Porto Maurizio	5	1	2	7	..	1	5	3	167	12	..	2	1	..	3	8	39
San Remo	13	1	2	21	8	..	23	8	572	176	1	2	..	1	2	21	62
Porto Maurizio	18	2	4	28	8	1	28	11	739	188	1	4	1	1	5	29	101
LIGURIA	38	16	12	110	11	3	107	19	3146	266	16	62	6	13	71	493	1742
Bergamo	15	7	3	19	..	1	15	5	842	36	1	12	..	2	11	38	477
Clusone	5	4	2	9	2	..	7	4	272	25	1	5	1	1	6	41	168
Treviglio	2	3	2	5	5	..	243	..	2	3	..	1	4	63	155
Bergamo	22	14	7	33	2	1	27	9	1357	61	4	20	1	4	21	142	800
Breno	6	3	5	12	11	1	311	..	1	9	..	1	9	20	301
Brescia	11	2	5	30	30	1	1232	..	3	17	..	3	17	93	523
Chiari	3	3	1	5	4	1	216	..	4	2	..	3	3	114	66
Salò	2	2	1	3	3	..	88	3	3	..	99
Verolanuova	2	2	1	3	3	..	124	..	2	1	..	2	1	35	35
Brescia	24	12	13	53	51	3	1971	..	10	32	..	9	33	262	1024
Como	26	5	9	37	2	2	29	12	1302	68	..	15	2	..	21	51	629
Lecco	10	8	5	20	15	6	820	..	2	13	..	2	14	56	390
Varese	16	5	4	18	..	2	15	5	653	28	2	6	2	..	10	50	199
Como	52	18	18	75	2	4	59	23	2775	96	4	34	4	2	45	157	1218
Casalmaggiore	10	2	3	2	1	80	..	13	16	3	10	22	182	109
Crema	5	8	3	9	1	..	9	2	267	11	4	9	4	3	16	64	266
Cremona	6	8	1	8	1	..	8	2	409	6	10	8	1	9	10	160	147
Cremona	11	26	6	20	2	..	19	5	756	17	27	33	8	22	48	406	522
Mantova	2	3	..	4	4	..	114	..	3	2	..	3	2	64	26
Revere	1	2	1	..	1	8	4	3	1	..	3	1	44	10
Mantova	3	5	..	4	..	1	4	1	122	4	6	3	..	6	3	108	36

Segue TAV. V. — SCUOLE SERALI E FESTIVE.

Istruzione elementare

Anno scolastico 1895-96.

CIRCONDARI, PROVINCE E COMPARTIMENTI	NUMERO dei comuni che tennero aperte			SCUOLE SERALI — NUMERO								SCUOLE FESTIVE — NUMERO					
	solo scuole serali	solo scuole festive	scuole serali e festive	delle scuole (aule scolastiche)			degli insegnanti		degli iscritti		delle scuole (aule scolastiche)			degli insegnanti		degli iscritti	
				Maschili	Femminili	Miste	Maschi	Femmine	Maschi	Femmine	Maschili	Femminili	Miste	Maschi	Femmine	Maschi	Femmine
Abbiategrasso	2	4	4	6	1	..	3	1	293	40	5	10	..	4	11	174	572
Gallarate	3	7	1	4	1	2	3	5	221	98	6	9	1	4	12	350	550
Lodi	1	2	6	13	1	..	15	2	484	11	..	16	17	..	638
Milano	5	13	2	47	..	1	43	5	2091	30	21	107	1	16	113	770	4568
Monza	5	4	8	17	13	5	892	..	2	16	1	2	18	82	774
Milano	16	30	21	87	3	3	77	21	3981	179	34	158	3	26	171	1376	7102
Bolbio	5	..	2	8	..	2	..	10	186	12	..	1	1	..	2	5	49
Mortara	6	3	1	15	3	..	15	4	446	78	..	6	1	..	7	1	230
Pavia	7	1	3	16	17	1	676	8	9	..	303
Voghera	12	2	1	22	18	4	1030	5	5	..	191
Pavia	30	6	7	61	3	2	50	19	2338	90	..	20	2	..	23	6	773
Sondrio	10	5	6	14	3	3	10	10	459	126	3	9	1	3	10	82	252
LOMBARDIA	168	116	78	347	15	14	297	91	13759	573	88	309	19	72	354	2539	11727
Belluno	4	5	1	7	2	..	6	3	282	40	3	5	..	3	5	107	103
Feltre	2	2	1	5	5	..	186	..	1	2	1	2	2	32	55
Belluno	6	7	2	12	2	..	11	3	468	40	4	7	1	5	7	139	158
Cittadella	2	6	4	9	2	..	9	2	325	16	9	6	3	9	9	274	172
Este	1	10	3	6	6	..	266	..	10	17	1	10	18	206	244
Padova	1	6	1	2	2	..	49	..	16	14	8	12	27	186	148
Padova	4	22	8	17	2	..	17	2	640	16	35	37	12	31	54	666	564
Adria	2	1	1	1	..	21	..	1	1	1	2	1	61	18
Rovigo	2	2	..	3	3	..	128	..	4	2	..	4	2	139	72
Rovigo	2	4	1	4	4	..	152	..	5	3	1	6	3	200	90
Conegliano	1	1	1	1	..	24	..	1	1	..	1	1	5	18
Mon'ebelluna	1	3	2	4	4	..	81	..	3	6	1	3	7	46	105
Treviso	2	3	1	4	4	..	141	..	3	3	1	3	4	75	62
Treviso	3	7	4	9	9	..	246	..	7	10	2	7	12	126	185

Segue TAV. V. — SCUOLE SERALI E FESTIVE.

Istruzione elementare

Anno scolastico 1895-96.

CIRCONDARI, PROVINCE E COMPARTIMENTI	NUMERO dei comuni che tennero aperte			SCUOLE SERALI NUMERO						SCUOLE FESTIVE NUMERO							
	solo scuole serali	solo scuole festive	scuole serali e festive	delle scuole (aule scolastiche)			degli insegnanti		degli iscritti		delle scuole (aule scolastiche)			degli insegnanti		degli iscritti	
				Maschili	Femminili	Miste	Maschi	Femmine	Maschi	Femmine	Maschili	Femminili	Miste	Maschi	Femmine	Maschi	Femmine
Cividale	4	7	3	8	..	1	8	1	233	2	4	4	6	3	11	117	125
Gemona	13	1	..	15	1	1	14	3	520	53	..	1	1	..	30
Pordenone	6	4	..	9	3	1	8	5	358	79	5	5	..	5	5	120	111
Udine	14	6	8	30	2	..	22	10	577	30	4	21	..	2	23	73	400
Udine	57	18	11	62	6	3	52	19	1688	164	13	31	6	10	40	310	675
Mestre	1	14	1	3	2	1	2	4	90	55	21	19	2	20	22	363	404
Venezia	1	4	3	32	1	1	40	6	1411	5	3	25	..	3	34	33	468
Venezia	2	18	4	35	3	2	42	10	1501	60	24	44	2	23	56	396	872
Legnago	4	4	3	15	..	1	16	1	617	34	4	13	..	4	14	70	450
Verona	1	..	2	14	26	..	322	14	26	..	183
Villafranca	4	..	5	20	6	1	17	10	633	187	..	8	8	..	264
Verona	9	4	10	49	6	2	59	11	1572	221	4	35	..	4	48	70	897
Bassano	4	4	9	14	13	1	467	..	6	13	2	5	16	254	203
Lonigo	2	3	3	5	3	2	151	..	2	5	1	2	6	77	163
Vicenza	11	3	3	18	5	..	15	8	511	45	8	10	1	8	11	196	224
Vicenza	17	10	15	37	5	..	31	11	1129	45	16	28	4	15	33	527	680
VENETO	80	90	55	225	24	7	225	56	7396	546	108	195	28	101	253	2434	4121
Bologna	3	11	4	47	45	2	1404	..	18	56	4	16	62	287	888
Imola	2	..	1	5	6	..	194	..	2	2	2	1	5	56	79
Vergato
Bologna	5	11	5	52	51	2	1598	..	20	58	6	17	67	343	967
Cento	1	1	1	..	32
Comacchio
Ferrara	2	2	..	9	5	..	7	7	151	50	1	3	..	1	3	16	59
Ferrara	2	3	..	9	5	..	7	7	151	50	1	4	..	1	4	16	91
Cesena	1	3	1	2	1	1	31	..	6	3	5	7	7	146	51
Forli	1	..	1	3	3	..	68	2	2	..	39
Rimini	3	1	3	20	2	..	17	5	601	25	2	23	2	2	25	88	436
Forli	5	4	5	25	2	..	21	6	700	25	8	28	7	9	34	234	526

Segue TAV. V. — SCUOLE SERALI E FESTIVE.

Istruzione elementare.

Anno scolastico 1895-96.

CIRCONDARI, PROVINCE E COMPARTIMENTI	NUMERO dei comuni che tennero aperte			SCUOLE SERALI NUMERO						SCUOLE FESTIVE NUMERO							
	solo scuole serali	solo scuole festive	scuole serali e festive	delle scuole (aule scolastiche)			degli insegnanti		degli iscritti		delle scuole (aule scolastiche)			degli insegnanti		degli iscritti	
				Maschili	Femminili	Miste	Maschi	Femmine	Maschi	Femmine	Maschili	Femminili	Miste	Maschi	Femmine	Maschi	Femmine
Mirandola	1	1	1	32	1	..	18
Modena	2	2	..	2	2	..	34	1	2	1	4	23	58
Pavullo	1	2
Modena.	2	2	1	3	2	1	66	..	1	3	2	1	5	23	76
Borgo San Donnino	3	3	..	4	..	1	2	3	83	5	1	3	1	1	4	21	56
Borgotaro	1	1	1	1	15	2	..	2	8	12
Parma	1	1	1	8	6	2	259	..	1	6	..	1	6	9	319
Parma.	4	5	2	13	..	1	8	6	357	5	2	9	3	2	12	38	387
Fiorenzuola d'Arda	2	1	..	4	5	..	211	..	1	1	..	35	..
Piacenza	6	..	1	14	2	2	13	8	433	42	..	2	2	..	55
Piacenza.	8	1	1	18	2	2	18	8	644	42	1	2	..	1	2	35	55
Faenza	1	2	1	3	2	1	49	..	2	7	5	2	13	42	139
Lugo	3	2	3	6	2	9	109	151
Ravenna
Ravenna.	1	5	1	3	2	1	49	..	4	10	11	4	22	151	290
Guastalla	1	..	1	4	3	2	172	2	2	..	35
Reggio Emilia	3	1	1	9	9	..	397	1	1	..	2	10	30
Reggio Emilia.	4	1	2	13	12	2	569	3	1	..	4	10	65
EMILIA	31	32	17	136	9	3	121	33	4134	122	37	117	30	35	150	850	2457
Arezzo.	6	3	2	15	..	2	15	2	556	20	4	5	..	4	5	140	87
Firenze	14	4	8	35	15	5	35	21	536	145	14	18	2	14	20	298	389
Pistoia	4	1	1	8	8	..	98	..	1	2	..	1	2	19	15
Rocca San Casciano	4	..	1	7	5	2	185	2	2	..	37
San Miniato	1	1	..	2	2	..	92	..	1	1	..	12	..
Firenze	23	6	10	52	15	5	50	23	851	145	16	22	2	16	24	329	441
Grosseto.	1	..	1	5	5	..	142	..	3	3	..	38	..

Segue TAV. V. — SCUOLE SERALI E FESTIVE.

Istruzione elementare

Anno scolastico 1895-96.

CIRCONDARI, PROVINCE E COMPARTIMENTI	NUMERO dei comuni che tenero aperte			SCUOLE SERALI — NUMERO						SCUOLE FESTIVE — NUMERO							
	solo scuole serali	solo scuole festive	scuole serali e festive	delle scuole (aule scolastiche)			degli insegnanti		degli iscritti		delle scuole (aule scolastiche)			degli insegnanti		degli iscritti	
				Maschili	Femminili	Miste	Maschi	Femmine	Maschi	Femmine	Maschili	Femminili	Miste	Maschi	Femmine	Maschi	Femmine
Livorno
Portoferraio	3	6	6	..	105
Livorno	3	6	6	..	105
Lucca	10	21	2	1	22	3	1064	72
Castelnuovo di Garfagnana	1	1	..	1	1	..	18	..	1	1	1	1	2	30	50
Massa	1	3	6	6	..	152	..	2	7	..	2	7	52	208
Pontremoli
Massa e Carrara	1	2	3	7	7	..	170	..	3	8	1	3	9	82	258
Pisa	4	..	2	11	4	..	11	4	285	70	1	1	..	1	1	19	50
Volterra	3	..	1	5	5	..	170	1	1	..	21
Pisa	7	..	3	16	4	..	16	4	455	70	1	2	..	1	2	19	71
Montepulciano	3	1	1	4	5	..	155	..	3	1	..	3	1	59	9
Siena	6	..	5	20	1	1	17	2	529	16	5	2	1	5	3	125	31
Siena	9	1	6	24	1	1	22	5	684	16	8	3	1	8	4	184	40
TOSCANA	60	12	25	146	22	9	143	37	4027	323	35	40	4	35	44	792	897
Ancona	4	3	3	9	10	..	303	..	7	4	..	6	5	173	50
Ascoli Piceno	1	4	..	1	1	10	..	5	1	..	6	1	52	6
Fermo	3	..	3	7	8	..	217	3	3	..	59
Ascoli Piceno	4	4	3	8	8	1	227	..	5	4	..	6	4	52	65
Camerino	3	1	2	7	7	..	236	..	2	2	..	2	2	45	43
Macerata	10	..	2	28	28	..	725	..	1	2	..	1	2	14	36
Macerata	13	1	4	35	35	..	961	..	3	4	..	3	4	59	79
Pesaro	5	1	4	17	14	3	374	..	3	7	5	3	14	49	171
Urbino	3	1	7	19	20	1	400	..	3	9	..	2	10	67	159
Pesaro e Urbino	8	2	11	36	34	4	774	..	6	16	5	5	24	116	330
MARCHE	29	10	21	88	87	5	2285	..	21	28	5	20	37	400	524

Segue TAV. V. — SCUOLE SERALI E FESTIVE.

Istruzione elementare.

Anno scolastico 1895-96.

CIRCONDARI, PROVINCE E COMPARTIMENTI	NUMERO dei comuni che tennero aperte			SCUOLE SERALI — NUMERO						SCUOLE FESTIVE — NUMERO							
	solo scuole serali	solo scuole festive	scuole serali e festive	delle scuole (aule scolastiche)			degli insegnanti		degli iscritti		delle scuole (aule scolastiche)			degli insegnanti		degli iscritti	
				Maschili	Femminili	Miste	Maschi	Femmine	Maschi	Femmine	Maschili	Femminili	Miste	Maschi	Femmine	Maschi	Femmine
Foligno	3	12	11	1	224
Orvieto	2	..	3	8	8	..	288	2	1	..	3	3	52
Perugia	7	..	3	17	..	13	18	14	479	34	1	1	3	1	4	31	19
Rieti	11	3	5	21	1	..	19	3	736	7	2	7	1	3	7	88	87
Spoleto	7	1	4	18	..	2	19	1	379	8	..	3	2	1	4	15	65
Terni	9	1	..	16	..	1	16	1	529	1	1	1	..	1	1	12	18
Perugia — UMBRIA . .	39	5	15	92	1	16	91	20	2635	50	4	14	7	6	19	149	241
Civitavecchia	2	..	2	10	10	..	329	5	7	..	124
Frosinone	1	2	3	8	8	..	268	..	1	4	..	1	4	39	115
Roma	24	8	22	79	3	..	80	5	3159	130	10	59	..	10	63	243	1260
Velletri	5	..	4	30	29	2	1375	..	1	10	..	1	10	45	163
Viterbo	8	6	13	40	40	2	1761	..	3	41	..	3	41	171	1377
ROMA	40	16	44	167	3	..	167	9	6892	130	15	119	..	15	125	498	3039
Aquila	4	1	2	6	6	..	158	4	4	..	116
Avezzano	7	1	2	13	..	1	14	1	443	46	1	2	..	2	2	41	38
Cittaducale	3	3	..	4	4	..	133	..	1	2	..	1	2	6	44
Solmona	3	1	..	3	3	..	86	1	..	1	20	13
Aquila	17	6	4	26	..	1	27	1	820	46	2	8	1	3	9	67	211
Campobasso	5	6	8	..	201
Isernia	13	1	2	18	19	..	666	..	2	3	..	2	3	76	60
Larino	2	1	1	3	3	..	143	..	2	1	..	2	1	81	21
Campobasso	20	2	3	27	30	..	1010	..	4	4	..	4	4	157	81
Chieti	2	2	1	4	4	..	146	3	3	..	50
Lanciano	7	3	1	9	1	..	8	2	256	14	3	5	..	4	5	49	172
Vasto	5	1	..	5	5	..	228	..	1	1	..	23	..
Chieti	14	6	2	18	1	..	17	2	630	14	4	8	..	5	8	72	222
Penne	5	3	4	9	9	..	243	..	4	3	1	5	3	117	42
Teramo	3	2	..	3	3	..	98	..	1	2	..	1	2	23	36
Teramo	8	5	4	12	12	..	336	..	5	5	1	6	5	140	78
ABRUZZI	59	19	13	83	1	1	86	3	2796	60	15	25	2	18	26	436	592

Segue **TAV. V. — SCUOLE SERALI E FESTIVE.**

Istruzione elementare.

Anno scolastico 1895-96.

CIRCONDARI, PROVINCE E COMPARTIMENTI	NUMERO dei comuni che tennero aperte			SCUOLE SERALI						SCUOLE FESTIVE							
	solo scuole serali	solo scuole festive	scuole serali e festive	NUMERO						NUMERO							
				delle scuole (aule scolastiche)			degli insegnanti		degli iscritti		delle scuole (aule scolastiche)			degli insegnanti		degli iscritti	
				Maschili	Femminili	Miste	Maschi	Femmine	Maschi	Femmine	Maschili	Femminili	Miste	Maschi	Femmine	Maschi	Femmine
Ariano di Puglia	1	2	2	..	49
Avellino	8	1	3	15	1	..	16	1	551	48	2	3	..	2	3	28	54
Sant'Angelo dei Lombardi	2	1	..	1	1	1	71	20
Avellino	11	1	3	18	1	1	19	2	671	68	2	3	..	2	3	28	54
Benevento	2	2	2	2	..	66	..	2	2	1	2	3	53	95
Correto Sannita	1	1	1	..	17	..
San Bartolomeo in Galdo	2	2	2	..	144
Benevento	2	3	2	4	4	..	210	..	3	2	1	3	3	70	95
Caserta	16	1	1	24	2	..	27	2	776	80	3	1	..	3	1	83	13
Gaeta	7	3	1	14	1	..	14	1	490	15	2	2	..	2	2	28	26
Nola	2	6	6	..	225
Piedimonte d'Alife	4	..	1	8	9	..	269	1	1	..	59
Sora	3	1	..	3	3	..	73	1	1	..	16
Caserta	32	5	3	55	3	..	59	3	1833	95	5	5	..	5	5	111	114
Casoria	4	3	..	2	3	2	214	38
Castellammare	3	9	10	..	521
Napoli	7	31	30	1	1049
Pozzuoli	4	6	1	..	7	1	182	26
Napoli	14	4	..	46	1	..	47	2	1752	26	3	..	2	3	2	214	38
Campagna	2	2	1	4	4	..	125	..	2	1	..	2	1	19	7
Sala Consilina
Salerno	6	1	1	7	3	..	6	4	170	48	1	1	..	1	1	7	33
Vallo della Lucania	15	2	1	20	19	1	595	4	4	..	82
Salerno	23	5	3	31	3	..	29	5	890	48	3	6	..	3	6	26	122
CAMPANIA	82	18	11	154	8	1	158	12	5356	237	16	16	3	16	19	449	423
Altamura	4	10	10	..	573
Bari	7	2	1	34	35	..	1755	..	1	2	..	1	2	21	55
Barletta	3	11	11	..	546
Bari	14	2	1	55	56	..	2874	..	1	2	..	1	2	21	55

Segue **TAV. V. — SCUOLE SERALI E FESTIVE.**

Istruzione elementare.

Anno scolastico 1895-96.

CIRCONDARI, PROVINCE E COMPARTIMENTI	NUMERO dei comuni che tennero aperte			SCUOLE SERALI						SCUOLE FESTIVE							
	solo scuole serali	solo scuole festive	scuole serali e festive	NUMERO						NUMERO							
				delle scuole (aule scolastiche)			degli insegnanti		degli iscritti		delle scuole (aule scolastiche)			degli insegnanti		degli iscritti	
				Maschili	Femminili	Miste	Maschi	Femmine	Maschi	Femmine	Maschili	Femminili	Miste	Maschi	Femmine	Maschi	Femmine
Bovino	3	..	2	6	6	..	287	2	2	..	62
Foggia	4	7	7	..	303
San Severo	4	8	8	..	304
Foggia	11	..	2	21	21	..	894	2	2	..	62
Brindisi	6	11	11	..	532
Gallipoli	7	9	9	..	536
Lecce	12	..	1	20	1	..	21	1	863	32	1	1	..	8	..
Taranto	9	22	23	..	1297
Lecce	34	..	1	62	1	..	64	1	3228	32	1	1	..	8	..
PUGLIE	59	2	4	138	1	..	141	1	6996	32	2	4	..	2	4	29	117
Lagonegro	3	1	3	6	6	..	152	..	1	3	..	1	3	18	71
Matera	3	5	5	..	206
Melfi	2	1	1	5	5	..	286	2	2	..	28
Potenza	10	2	1	14	1	..	15	1	595	13	1	3	..	1	3	12	78
Potenza — BASILICATA	18	4	5	30	1	..	31	1	1239	13	2	8	..	2	8	30	177
Catanzaro	4	1	..	8	8	..	501	1	1	..	20
Cotrone	3	3	3	..	87
Monteleone	1	2	2	..	128
Nicastro	6	1	2	8	8	..	327	..	4	1	..	4	1	113	22
Catanzaro	14	2	2	21	21	..	1043	..	4	2	..	4	2	113	42
Castrovillari	3	1	1	4	4	..	94	..	1	1	..	1	1	14	6
Cosenza	2	4	4	6	2	..	6	2	114	39	6	2	1	6	3	126	46
Paola	3	1	1	4	5	..	145	..	1	1	..	2	1	67	6
Rossano
Cosenza	8	6	6	14	2	..	15	2	353	39	8	4	1	9	5	207	58
Gerace	1	1	1	..	33
Palme	5	6	6	..	366
Reggio Calabria	3	8	8	..	430
Reggio Calabria	9	15	15	..	829
CALABRIE	31	8	8	50	2	..	51	2	2225	39	12	6	1	13	7	320	100

Segue TAV. V. — SCUOLE SERALI E FESTIVE.

Istruzione elementare.

Anno scolastico 1895-96.

CIRCONDARI, PROVINCE E COMPARTIMENTI	NUMERO dei comuni che tennero aperte			SCUOLE SERALI NUMERO						SCUOLE FESTIVE NUMERO							
	solo scuole serali	solo scuole festive	scuole serali e festive	delle scuole (aule scolastiche)			degli insegnanti		degli iscritti		delle scuole (aule scolastiche)			degli insegnanti		degli iscritti	
				Maschili	Femminili	Miste	Maschi	Femmine	Maschi	Femmine	Maschili	Femminili	Miste	Maschi	Femmine	Maschi	Femmine
Callanissetta	9	..	4	14	14	1	835	..	2	3	..	2	3	74	84
Piazza Armerina	4	9	9	..	458
Terranova	1	1	1	..	90
Callanissetta	14	..	4	24	24	1	1383	..	2	3	..	2	3	74	84
Acireale	1	3	3	..	146	..	1	1	..	29	..
Callagirone	1	5	5	..	282
Catania	13	46	47	..	1781
Nicosia	3	4	4	..	251
Catania	17	..	1	58	59	..	2460	..	1	1	..	29	..
Bivona	6	7	7	..	242
Girgenti	11	..	1	23	23	..	1325	..	1	1	..	36	..
Sciacca	2	2	3	..	152
Girgenti	19	..	1	32	33	..	1719	..	1	1	..	36	..
Castroreale	9	12	12	..	513
Messina	9	59	59	..	2179
Mistretta	7	12	12	..	535
Patti	5	1	..	5	5	..	136	..	1	1	..	6	..
Messina	30	1	..	88	88	..	3363	..	1	1	..	6	..
Cefalù	2	1	..	2	2	..	142	1	..	1	10	22
Corleone	1	..	1	2	2	..	81	..	1	1	..	10	..
Palermo	11	1	3	103	4	..	104	5	5178	143	5	2	..	5	2	145	63
Termini Imerese	6	14	14	..	628
Palermo	20	2	4	121	4	..	122	5	6029	143	6	2	1	6	3	165	85
Modica	3	3	3	..	143
Noto	2	5	5	..	226
Siracusa	4	4	4	..	187
Siracusa	9	12	12	..	556
Alcamo	2	2	2	..	175
Mazzara del Vallo	1	4	4	..	244
Trapani	2	14	14	..	626
Trapani	5	20	20	..	1045
SICILIA	114	3	10	355	4	..	358	6	16555	143	11	5	1	11	6	310	169

Segue TAV. V. — SCUOLE SERALI E FESTIVE.

Istruzione elementare.

Anno scolastico 1895-96.

CIRCONDARI, PROVINCIE E COMPARTIMENTI	NUMERO dei comuni che tennero aperte			SCUOLE SERALI						SCUOLE FESTIVE								
	solo scuole serali	solo scuole festive	scuole serali e festive	NUMERO														
				delle scuole (aule scolastiche)			degli insegnanti		degli iscritti		delle scuole (aule scolastiche)			degli insegnanti		degli iscritti		
				Maschili	Femminili	Miste	Maschi	Femmine	Maschi	Femmine	Maschili	Femminili	Miste	Maschi	Femmine	Maschi	Femmine	
Cagliari	7	2	1	12	16	..	715	1	4	..	1	4	24	137
Iglesias	2	..	1	3	3	..	202	1	1	..	44
Lanusei	6	1	2	10	10	..	387	1	2	..	1	2	7	63
Oristano	4	3	..	5	5	..	267	1	3	..	1	3	39	78
Cagliari	19	6	4	30	34	..	1571	3	10	..	3	10	70	322
Alghero	2	2	..	6	6	..	94	1	1	..	2	8	44
Nuoro	2	2	2	..	112
Ozieri	2	2	2	..	120	2	2	..	149
Sassari	4	5	5	..	252
Tempio Pausania	2	2	2	..	72
Sassari	10	2	2	17	17	..	650	3	1	..	4	8	193
SARDEGNA	29	8	6	47	51	..	2221	3	13	1	3	14	78	515

RIASSUNTO PER COMPARTIMENTI.

Piemonte	182	139	88	436	30	18	420	84	15944	905	85	317	24	74	362	3075	10621
Liguria	38	16	12	110	11	3	107	19	3146	266	16	62	6	13	71	493	1742
Lombardia	168	116	78	347	15	14	297	91	13759	573	88	309	19	72	354	2539	11727
Veneto	80	90	55	225	24	7	225	56	7396	546	108	195	28	101	253	2434	4121
Emilia	31	32	17	136	9	3	121	33	4134	122	37	117	30	35	150	850	2457
Toscana	60	12	25	146	22	9	143	37	4027	323	35	40	4	35	44	792	897
Marche	29	10	21	88	87	5	2265	..	21	28	5	20	37	400	524
Umbria	39	5	15	92	1	16	91	20	2635	50	4	14	7	6	19	149	241
Roma	40	16	44	167	3	..	167	9	6892	130	15	119	..	15	125	498	3039
Abruzzi	59	19	13	83	1	1	86	3	2796	60	15	25	2	18	26	436	592
Campania	82	18	11	154	8	1	158	12	5356	237	16	16	3	16	19	449	423
Puglie	59	2	4	138	1	..	141	1	6996	32	2	4	..	2	4	29	117
Basilicata	18	4	5	90	1	..	31	1	1239	13	2	8	..	2	8	30	177
Calabrie	31	8	8	50	2	..	51	2	2225	39	12	6	1	13	7	320	100
Sicilia	114	3	10	355	4	..	358	6	16555	143	11	5	1	11	6	310	169
Sardegna	29	8	6	47	51	..	2221	..	3	13	1	3	14	78	515
REGNO	1059	498	412	2604	132	72	2534	379	97586	3439	470	1278	131	436	1499	12882	37462
	1969			2808			2913		101025		1879			1935		50344	

TAV. VI. — SCUOLE SUPERIORI FEMMINILI
O DI COMPLEMENTO AL CORSO ELEMENTARE.

Istruzione elementare.

Anno scolastico 1895-96.

N° degli istituti per provincia	SEDE, DENOMINAZIONE E QUALITÀ DELL'ISTITUTO	NUMERO DEGLI INSEGNANTI		NUMERO DELLE ALUNNE		PROGRAMMI DI INSEGNAMENTO	
		maschi	femmine	iscritte durante l'anno	frequen- tanti in fine d'anno	di comple- mento al corso elemen- tare	di comple- mento e di prepara- zione agli esami di patente
1	Asti — Opera Pia <i>Tellini</i> , di fondazione (con convitto annesso) . . .	1	2	12	7	1	..
2	Casale Monferrato — Istituto del <i>Sacro Cuore</i> , privato (con conv. ann.)	..	5	36	36	1	..
3	Frassineto Po — <i>San Giuseppe</i> , privato, (con convitto annesso)	7	16	15	1	..
4	Nizza Monferrato — <i>N. S. delle Grazie</i> , privato (con convitto annesso)	..	3	78	78	..	1
	Alessandria	1	17	142	136	3	1
1	Ancona — Filottrano — <i>Santa Chiara</i> , privato (con convitto annesso)	..	7	22	18	..	1
1	Arezzo — R. Conservatorio di <i>Santa Caterina</i> , di fondazione (con con- vitto annesso)	2	6	13	13	1	..
2	Castiglion Fiorentino — R. Conservatorio di <i>Santa Chiara</i> , di fonda- zione (con convitto annesso)	2	4	9	9	..	1
3	Cortona — R. Conservatorio <i>San Francesco di Sales</i> , di fondazione (con convitto annesso)	7	12	11	1	..
4	San Giovanni Val d'Arno — R. Conservatorio <i>SS. Annunziata</i> , di fondazione (con convitto annesso)	3	2	9	9	..	1
5	San Sepolcro — R. Conservatorio <i>San Bartolomeo</i> , di fondazione (con convitto annesso)	4	13	11	..	1
	Arezzo	7	23	56	53	2	3
1	Ascoli Piceno — <i>Bambin Gesù</i> , privato (con convitto annesso)	5	15	15	1	..
2	Ripatransone — Convitto <i>Teresiano</i> , privato (con convitto annesso) .	..	4	5	5	..	1
3	San Benedetto del Tronto — Convitto <i>San Giuseppe</i> , privato (con con- vitto annesso)	2	6	6	1	..
4	San' Elpidio a Mare — Educandato <i>San Giovanni</i> , privato (con con- vitto annesso)	3	2	7	7	1	..
	Ascoli Piceno	3	13	33	33	3	1
1	Avellino — Conservatorio <i>Immacolata Concezione</i> , di fondazione (con convitto annesso)	4	1	8	8	1	..
1	Belluno — Fonzaso — Istituto <i>Canossiano</i> , privato (con conv. annesso)	..	4	24	24	1	..
1	Caprino — Collegio <i>Santa Maria</i> , privato (con convitto annesso) . . .	5	5	21	20	1	..
2	Treviglio — Collegio degli <i>Angeti</i> , privato (con convitto annesso) . .	1	5	22	22	..	1
	Bergamo	6	10	43	42	1	1
1	Bologna — Scuola superiore femminile, comunale	10	5	65	52	1	..
2	Id. — Orfanotroffio <i>S. Marta</i> , di fondazione (con convitto annesso)	2	2	3	3	1	..
3	Id. — Istituto <i>S. Vincenzo de' Paoli</i> , privato (con conv. annesso)	..	7	40	39	1	..
4	Id. — <i>Santa Dorotea</i> , privato (con convitto annesso)	6	20	20	1	..
	Bologna	12	20	128	114	4	..

Segue TAV. VI. — SCUOLE SUPERIORI FEMMINILI

O DI COMPLEMENTO AL CORSO ELEMENTARE.

Istruzione elementare.

Anno scolastico 1895-96.

N° degli Istituti per provincia	SEDE, DENOMINAZIONE E QUALITÀ DELL'ISTITUTO	NUMERO DEGLI INSEGNANTI		NUMERO DELLE ALUNNE		PROGRAMMI DI INSEGNAMENTO	
		maschi	femmine	iscritte durante l'anno	frequen- tanti in fine d'anno	di comple- mento al corso elemen- tare	di comple- mento e di prepara- zione agli esami di patente
1	Brescia — Istituto di <i>Famiglia</i> , privato (con convitto annesso)	6	8	51	33	1	..
2	Cividate Camuno — Istituto <i>Canossiano</i> , privato (con convitto annesso)	..	9	21	20	..	1
	Brescia	6	17	72	53	1	1
1	Caltanissetta — Istituto <i>Calafato</i> , privato (con convitto annesso)	3	28	27	1	..
1	Caiazzo — Pio Istituto <i>Educativo</i> , di fondazione (con convitto annesso)	2	5	9	8	..	1
2	Caserta — Educatorio femminile, comunale (con convitto annesso) . .	4	1	11	11	1	..
	Caserta	6	6	20	19	1	1
1	Acireale — <i>Santo Noceto</i> , di fondazione (con convitto annesso)	3	4	4	1	..
2	Caltagirone — Educatorio <i>Regina Margherita</i> , comunale (con convitto annesso)	5	20	20	1	..
3	Catania — Educatorio <i>Regina Margherita</i> , provinciale (con conv. ann.)	4	6	25	25	1	..
	Catania	4	14	49	49	3	..
1	Chieti — <i>San Camillo De Lellis</i> , privato (con convitto annesso)	4	8	4	1	..
1	Como — Collegio <i>Santa Chiara</i> , di fondazione (con convitto annesso)	8	8	21	20	1	..
2	Id. — Istituto <i>Orsoline</i> , private (con convitto annesso)	2	52	52	1	..
3	Id. — Istituto <i>Travella</i> , privato	4	6	6	1	..
4	Merate — <i>Dame Inglesi</i> , privato (con convitto annesso)	2	4	21	18	..	1
5	Missaglia — Collegio <i>San Carlo</i> , privato (con convitto annesso)	4	3	3	1	..
6	Varese — Collegio <i>Cotta</i> , privato (con convitto annesso)	5	6	11	10	..	1
7	Id. — <i>Vittoria Colonna</i> , privato (con convitto annesso)	5	3	3	..	1
	Como	15	33	117	112	4	3
1	Crema — <i>Figlie della Carità Canossiane</i> , privato (con conv. annesso)	..	6	33	33	..	1
2	Id. — Collegio <i>Carniti</i> , privato (con convitto annesso)	4	6	17	17	..	1
3	Cremona — Collegio <i>Borsa</i> , privato (con convitto annesso)	2	3	6	6	1	..
4	Id. — Collegio <i>Beata Vergine</i> , privato (con convitto annesso)	6	4	4	1	..
	Cremona	6	21	60	60	2	2
1	Ferrara — Scuola superiore femminile <i>Regina Margherita</i> , comunale	7	2	132	105	..	1
1	Bagno a Ripoli — <i>Suore della Provvidenza</i> , privato (con conv. ann.)	..	4	10	9	..	1
2	Empoli — Conservatorio <i>SS. Annunziata</i> , di fondazione (con conv. ann.)	4	5	3	3	..	1

Segue TAV. VI. — SCUOLE SUPERIORI FEMMINILI
O DI COMPLEMENTO AL CORSO ELEMENTARE.

Istruzione elementare.

Anno scolastico 1895-96.

N° degli istituti per provincia	SEDE, DENOMINAZIONE E QUALITÀ DELL' ISTITUTO	NUMERO DEGLI INSEGNANTI		NUMERO DELLE ALUNNE		PROGRAMMI DI INSEGNAMENTO	
		maschi	femmine	iscritte durante l'anno	frequen- tanti in fine d'anno	di comple- mento al corso elemen- tare	di comple- mento e di prepara- zione agli esami di patente
3	Firenze — Suore di Santa Dorotea, privato (con convitto annesso)	8	47	37	..	1
4	Id. — R. Conservatorio Santa Maria degli Angeli, di fondazione, (con convitto annesso)	3	8	15	15	..	1
5	Id. — R. Conservatorio SS. Annunziata, governativo (con convitto annesso)	10	10	59	55	1	..
6	Id. — R. Conservatorio San Gioacchino, di fondazione (con con- vitto annesso)	4	3	8	8	1	..
7	Id. — Educatorio San Pietro a Monticelli, di fondazione (con vitto annesso)	8	11	11	..	1
8	Id. — Mantellate in Chiarito, di fondazione (con conv. annesso)	14	15	65	65	..	1
9	Id. — Istituto Materno, privato (con convitto annesso)	2	10	43	43	..	1
10	Id. — Istituto delle Diaconesse, privato (con convitto annesso) . .	4	7	48	40	1	..
11	Id. — San Francesco di Sales, privato (con convitto annesso) . .	9	9	26	25	..	1
12	Id. — Dame del Sacro Cuore, privato (con convitto annesso)	4	10	8	1	..
13	Id. — Istituto Santa Caterina, privato (con convitto annesso)	6	20	20	1	..
14	Id. — Suore Domenicane, privato (con convitto annesso)	3	2	2	1	..
15	Id. — Educatorio della SS. Concezione, di fondazione (con con- vitto annesso)	3	32	30	1	..
16	Lamporecchio — Istituto San Rocco, privato	7	18	18	1	..
17	Montopoli Val d'Arno — R. Conservatorio Santa Marta, di fondazione (con convitto annesso)	6	1	1	..	1
18	Prato — R. Conservatorio di S. Nicolò, di fondazione (con conv. ann.)	6	6	44	44	..	1
19	San Marcello Pistoiese — R. Conservatorio di Santa Caterina, di fon- dazione (con convitto annesso)	4	2	2	1	..
20	San Miniato — R. Conservatorio Santa Chiara, di fondazione (con con- vitto annesso)	3	5	13	13	..	1
21	Sesto Fiorentino - R. Educatorio delle Montalve alla Quiete, di fon- dazione (con convitto annesso)	4	6	24	23	..	1
	Firenze	63	137	501	472	9	12
1	Foggia — Adelaide Cairoli-Bono, comunale (con convitto annesso)	3	9	5	1	..
41	Campomorone - Figlie della Carità, privato (con convitto annesso) .	..	13	72	72	..	1
2	Genova — Regina Margherita, comunale	5	18	77	71	1	..
3	Id. — Duchessa di Galliera, (sezione studi) comunale	2	21	344	286	1	..
4	Id. — Educatorio delle Marcelline, privato (con convitto annesso)	..	5	34	32	1	..
5	Id. — Collegio delle Dorotee, privato (con convitto annesso) . .	2	12	29	29	1	..
6	San Pier d'Arena — Collegio della Presentazione, privato (con con- vitto annesso)	2	13	13	1	..
7	Id. — Madri Pie Franzoniane, privato (con conv. ann.)	..	4	12	11	1	..
8	Savona — Scuola superiore femminile, comunale	7	1	85	60	1	..

Segue TAV. VI. — SCUOLE SUPERIORI FEMMINILI
O DI COMPLEMENTO AL CORSO ELEMENTARE.

Istruzione elementare.

Anno scolastico 1895-96.

N° degli istituti per provincia	SEDE, DENOMINAZIONE E QUALITÀ DELL' ISTITUTO	NUMERO DEGLI INSEGNANTI		NUMERO DELLE ALUNNE		PROGRAMMI DI INSEGNAMENTO	
		maschi	femmine	iscritte durante l'anno	frequen- tanti in fine d'anno	di comple- mento al corso elemen- tare	di comple- mento e di prepara- zione agli esami di patente
9	Savona — <i>Orlandi De' Benedetti</i> , privato (con convitto annesso) . . .	2	2	7	7	1	..
10	Spezia — <i>Madri Pie</i> , privato (con convitto annesso)	1	2	5	5	1	..
11	Id. — Scuola superiore femminile, privato.	8	6	65	61	..	1
12	Id. — <i>Casa di Misericordia</i> , privato (con convitto annesso)	4	13	11	1	..
13	Id. — Scuola di perfezionamento, privato.	6	4	55	49	..	1
	Genova	33	94	811	707	10	3
1	Lecce — Educando <i>Vittorio Emanuele</i> diretto dalle <i>Marcelline</i> , pri- vato (con convitto annesso).	16	30	30	1	..
2	Taranto — Scuola complementare, comunale.	4	3	60	49	..	1
3	Id. — Istituto <i>Maria Immacolata</i> , privato (con convitto annesso)	..	5	33	18	1	..
	Lecce	4	24	123	97	2	1
1	Livorno — <i>Santa Maria Maddalena</i> , privato (con convitto annesso) . .	5	15	53	44	..	1
2	Id. — Scuola delle <i>Casa Pie</i> , privato.	4	11	11	1	..
3	Id. — Istituto dell' <i>Immacolata</i> , privato (con convitto annesso) . .	1	4	10	8	..	1
	Livorno	6	23	74	63	1	2
1	Barga — Conservatorio <i>S. Elisabetta</i> , di fondazione (con conv. annesso)	2	5	15	14	..	1
2	Lucca — R. Conservatorio di <i>S. Ponziano</i> , di fondazione (con conv. ann.)	1	9	9	9	..	1
3	Pescia — R. Conservatorio <i>S. Michele</i> , di fondazione (con conv. annesso)	2	6	6	5	..	1
4	Pietrasanta — R. Conservatorio <i>San Leone</i> , di fondazione (con con- vitto annesso).	4	4	9	9	..	1
	Lucca	9	24	39	37	..	4
1	Macerata — <i>Suore di San Giuseppe</i> , privato (con convitto annesso) . .	5	4	23	21	..	1
2	Id. — Complementare, privato	10	..	24	23	..	1
	Macerata	15	4	47	44	..	2
1	Carrara — Istituto <i>Zanardi-Marescalchi</i> , privato	5	2	26	21	..	1
2	Id. — <i>Figlie di Gesù</i> , privato (con convitto annesso).	2	2	13	13	1	..
3	Massa — Istituto <i>Battolla</i> , privato (con convitto annesso).	4	..	49	46	..	1
4	Pontremoli — R. Conservatorio di <i>San Giacomo d'Altopascio</i> , di fon- dazione (con convitto annesso)	5	13	13	..	1
	Massa e Carrara	11	9	101	93	1	3

Segue TAV. VI. — SCUOLE SUPERIORI FEMMINILI
O DI COMPLEMENTO AL CORSO ELEMENTARE.

Istruzione elementare.

Anno scolastico 1895-96.

N° degli istituti per provincia	SEDE, DENOMINAZIONE E QUALITÀ DELL' ISTITUTO	NUMERO DEGLI INSEGNANTI		NUMERO DELLE ALUNNE		PROGRAMMI DI INSEGNAMENTO	
		maschi	femmine	iscritte durante l'anno	frequen- tanti in fine d'anno	di comple- mento al corso elemen- tare	di comple- mento e di prepara- zione agli esami di patente
1	Arluno — Convitto <i>Sacro Cuore</i> , privato (con convitto annesso)	4	19	19	1	..
2	Busto Arsizio — Istituto <i>Clerici</i> , privato (con convitto annesso) . . .	2	1	29	29	1	..
3	Cassano d'Adda — Convitto <i>Gianoli</i> , privato (con convitto annesso) .	1	5	8	8	1	..
4	Cernuseo sul Naviglio — Istit. delle <i>Marcelline</i> , privato (con conv. ann.)	..	4	19	19	1	..
5	Codogno — Collegio <i>Pietrasanta</i> , privato (con convitto annesso)	6	15	15	1	..
6	Desio — Istituto <i>Brughera</i> , privato (con convitto annesso)	5	8	8	1	..
7	Gallarate — Istituto delle <i>Canossiane</i> , privato (con convitto annesso)	1	3	27	26	1	..
8	Lesmo — Istituto <i>Canossiano</i> , privato (con convitto annesso)	4	9	9	1	..
9	Lodi — Convitto <i>Dame Inglesi</i> , privato (con convitto annesso)	2	6	21	21	..	1
10	Id. — Istituto <i>Fiorini</i> , privato (con convitto annesso)	1	5	25	25	..	1
11	Id. — Istituto <i>Guy Tedeschi</i> , privato (con convitto annesso)	3	3	16	16	1	..
12	Magenta — Convitto <i>Canossiano</i> , privato (con convitto annesso)	3	19	17	1	..
13	Milano — Collegio <i>Reale delle Fanciulle</i> , governativo (con conv. ann.)	13	8	50	40	1	..
14	Id. — <i>Alessandro Manzoni</i> , comunale	8	8	187	177	1	..
15	Id. — Scuola superiore festiva, comunale	10	312	266	1	..
16	Id. — Scuola superiore festiva, comunale	13	307	200	1	..
17	Id. — R. Collegio <i>Guastalla</i> , di fondazione (con convitto annesso)	5	7	23	22	..	1
18	Id. — Istituto delle <i>Marcelline</i> , privato (con convitto annesso)	8	50	50	1	..
19	Id. — Istituto delle <i>Marcelline</i> , privato (con convitto annesso)	6	56	50	1	..
20	Id. — Istituto <i>Ghislanzoni</i> , privato (con convitto annesso)	5	37	33	1	..
21	Id. — Istituto <i>Bianchi-Morand</i> , privato (con convitto annesso) . .	9	8	56	56	1	..
22	Id. — Scuola superiore femminile, privato (con convitto annesso)	..	2	16	14	1	..
23	Monza — Complementare <i>Giussani</i> , privato	1	2	14	14	1	..
24	Id. — Istituto <i>Achilli</i> , privato	4	16	16	1	..
25	Id. — Istituto <i>Suore Preziosine</i> , privato (con convitto annesso)	9	20	20	1	..
26	Id. — Istituto <i>Suore di Carità</i> , privato (con convitto annesso)	13	60	53	1	..
27	Id. — Istituto <i>Canossiano</i> , privato (con convitto annesso)	1	2	11	11	1	..
28	Saronno — Convitto <i>Tognetti</i> , privato (con convitto annesso)	3	2	2	1	..
29	Seregno — <i>Suore Benedettine</i> , privato	2	13	13	1	..
30	Vimercate — Istituto <i>Marcelline</i> , privato (con convitto annesso)	5	29	29	1	..
	Milano	47	164	1474	1278	27	3
1	Napoli — I R. Educatorio <i>Maria Clotilde</i> , govern. (con conv. ann.)	11	8	34	29	1	..
2	Id. — II R. Educatorio <i>Maria Pia</i> , governativo (con conv. ann.)	12	4	31	29	1	..
3	Id. — III R. Educatorio <i>Regina Margherita</i> , govern. (con conv. ann.)	8	4	37	35	1	..
	Napoli	31	16	102	93	3	..

Segue TAV. VI. — SCUOLE SUPERIORI FEMMINILI
O DI COMPLEMENTO AL CORSO ELEMENTARE.

Istruzione elementare.

Anno scolastico 1895-96.

N° degli istituti per provincia	SEDE, DENOMINAZIONE E QUALITÀ DELL' ISTITUTO	NUMERO DEGLI INSEGNANTI		NUMERO DELLE ALUNNE		PROGRAMMI DI INSEGNAMENTO	
		maschi	femmine	iscritte durante l'anno	frequen- tanti in fine d'anno	di comple- mento al corso elemen- tare	di comple- mento e di prepara- zione agli esami di patente
1	Biella — Scuola superiore femminile, privato	6	4	36	32	1	..
2	Id. — Istituto <i>Santa Caterina</i> , privato (con convitto annesso) . . .	4	7	17	17	..	1
	Novara	10	11	53	49	1	1
1	Montaguana — R. Educatorio <i>S. Benedetto</i> , governativo (con conv. ann.)	..	8	15	15	..	1
2	Padova — <i>Scalcerle</i> (sezione libera e commerciale) comunale	?	?	5	3	1	..
3	Id. — <i>Zitelle Gasperini</i> , privato (con convitto annesso)	9	3	22	22	..	1
	Padova	9	11	42	40	1	2
1	Palermo — R. Educatorio <i>Maria Adelaide</i> , governativo (con conv. ann.)	11	4	50	48	1	..
2	Id. — <i>Turrisi Colonna</i> , comunale	10	9	122	105	1	..
3	Id. — Educatorio <i>Gisino</i> , di fondazione (con convitto annesso) . . .	4	2	31	31	1	..
4	Id. — Orfanotrofo del <i>Monte di Pietà</i> privato (con conv. annesso)	..	7	15	14	1	..
5	Id. — Collegio <i>Santa Maria dell'Olivella</i> , privato	2	5	7	7	1	..
	Palermo	27	27	225	205	5	..
1	Borgo San Donnino — Collegio dell' <i>Angelo</i> , privato (con conv. ann.)	..	6	13	12	1	..
2	Id. — Complementare femminile, comunale	3	1	20	16	1	..
3	Parma — R. Collegio di <i>Sant'Orsola</i> , di fondazione (con conv. ann.)	3	6	12	12	1	..
4	Id. — <i>Casa di S. Carlo (Figlie della Croce di S. Andrea)</i> privato	3	4	44	44	1	..
5	Id. — <i>Santa Cecilia</i> , privato (con convitto annesso)	7	27	26	..	1
	Parma	9	24	116	110	4	1
1	Pavia — Istituto <i>Gandini</i> , privato (con convitto annesso)	3	5	25	23	1	..
2	Id. — <i>Figlie della Carità Canossiane</i> , privato (con conv. annesso)	..	6	28	26	1	..
3	Vigevano — Istituto <i>Roncalli</i> , di fondazione (con convitto annesso) . .	5	4	72	69	1	..
4	Voghera — Complementare, comunale	3	3	57	54	1	..
	Pavia	11	18	182	172	4	..
1	Città di Castello — Istituto <i>Salesiano</i> , privato (con convitto annesso)	..	9	3	3	1	..
2	Orvieto — Collegio <i>San Lodovico</i> , privato (con convitto annesso)	6	22	22	1	..
3	Perugia — R. Educatorio di <i>Sant'Anna</i> , di fondazione (con conv. ann.)	3	5	9	8	1	..
4	Terni — Scuola complementare, privato	3	5	19	19	1	..
	Perugia	6	2	52	4

Segue TAV. VI. — SCUOLE SUPERIORI FEMMINILI
O DI COMPLEMENTO AL CORSO ELEMENTARE.

Istruzione elementare.

Anno scolastico 1895-96.

N° degli istituti per provincia	SEDE, DENOMINAZIONE E QUALITÀ DELL'ISTITUTO	NUMERO DEGLI INSEGNANTI		NUMERO DELLE ALUNNE		PROGRAMMI DI INSEGNAMENTO	
		maschi	femmine	iscritte durante l'anno	frequentanti in fine d'anno	di comple- mento al corso elemen- tare	di comple- mento e di prepa- razione agli esami di patente
1	Castel San Giovanni — Istituto delle <i>Salesiane</i> , privato (con convitto annesso)	2	5	5	1	..
2	Piacenza — Collegio <i>Sant'Agostino</i> , di fondazione (con conv. annesso)	..	12	56	53	..	1
3	Id. — Collegio <i>Sant'Orsola</i> , privato	5	11	8	1	..
1	Id. — Collegio <i>San Girolamo</i> , privato (con convitto annesso)	4	23	22	1	..
	Piacenza	23	95	88	3	1
1	Pisa — R. Conservatorio di <i>Sant'Anna</i> , di fondazione (con conv. ann.)	10	6	62	60	..	1
2	Id. — <i>Casa delle Orfane</i> , privato (con convitto annesso)	2	31	31	..	1
3	Id. — Istituto <i>Principe Amedeo</i> , privato (con convitto annesso) . . .	3	2	17	17	..	1
	Pisa	13	10	110	108	..	3
1	Brisighella — Collegio <i>Emiliani</i> , privato (con convitto annesso)	4	6	6	1	..
2	Faenza — Istituto <i>San Maglorio</i> , privato (con convitto annesso) . . .	1	1	5	5	1	..
3	Id. — Educandato <i>Santa Chiara</i> , privato (con convitto annesso).	1	2	8	8	1	..
4	Lugo — Istituto <i>San Giuseppe</i> , privato (con convitto annesso)	2	3	18	16	..	1
	Ravenna	4	10	37	35	3	1
1	Reggio Calabria — Scuola complementare, comunale (con conv. ann.)	2	2	22	22	1	..
1	Reggio Emilia — R. Collegio <i>Santa Caterina</i> , di fondazione (con convitto annesso)	?	?	117	101	..	1
2	Id. — Istituto <i>Quinziani</i> , privato	5	5	55	55	..	1
3	Id. — Istituto <i>San Vincenzo di Paola</i> , privato (con convitto annesso)	9	30	29	1	..
	Reggio Emilia	5	14	202	185	1	2
1	Roma — <i>Erminia Fuà Fusinato</i> , comunale	6	12	76	67	1	..
2	Id. — <i>Commerciale femminile</i> , comunale	5	9	127	111	1	..
3	Id. — Istituto <i>Anglo-Romano</i> , privato (con convitto annesso)	3	10	42	31	..	1
	Roma	14	31	245	209	2	1
1	Chiusi — R. Conservatorio di <i>Santo Stefano</i> , di fondazione (con convitto annesso)	7	7	7	1	..
2	Colle Val d'Elsa — R. Conservatorio di <i>San Pietro</i> , di fondazione (con convitto annesso)	2	5	13	13	1	..
3	Montalcino — R. Collegio di <i>Santa Caterina</i> , di fondazione (con convitto annesso)	1	2	9	7	1	..

Segue **TAV. VI. — SCUOLE SUPERIORI FEMMINILI**

O D I C O M P L E M E N T O A L C O R S O E L E M E N T A R E .

Istruzione elementare.

Anno scolastico 1895-96.

N° degli istituti per provincia	SEDE, DENOMINAZIONE E QUALITÀ DELL' ISTITUTO	NUMERO DEGLI INSEGNANTI		NUMERO DELLE ALUNNE		PROGRAMMI DI INSEGNAMENTO	
		maschi	femmine	iscritte durante l'anno	frequentanti in fine d'anno	di comple- mento al corso elemen- tare	di comple- mento e di prepara- zione agli esami di patente
4	Montepulciano — R. Conservatorio di <i>San Girolamo</i> , di fondazione (con convitto annesso)	3	2	19	19	..	1
5	Pienza — R. Conservatorio <i>San Carlo Borromeo</i> , di fondazione (con convitto annesso)	2	3	6	6	1	..
6	San Gimignano — R. Conservatorio <i>Santa Chiara</i> , di fondazione (con convitto annesso)	3	6	11	11	1	..
7	Siena — RR. <i>Conservatori Riuniti</i> , di fondazione (con conv. annesso)	8	14	38	34	1	..
8	Id. — <i>San Girolamo</i> , privato (con convitto annesso)	3	11	11	1	..
9	Id. — Istituto <i>Santa Teresa</i> , privato (con convitto annesso)	7	2	6	6	1	..
	Siena	26	44	120	114	8	1
1	Siracusa — Avola — Istituto <i>Maria Sodaro</i> , di fondazione (con convitto annesso)	1	2	6	6	1	..
1	Sondrio — Istituto <i>San Lorenzo</i> , privato (con convitto annesso)	8	25	25	1	..
1	Teramo — Giulianova — Convitto <i>S. Rocco</i> , privato (con conv. ann.)	..	5	20	20	1	..
1	Carmagnola — Istituto della <i>Provvidenza</i> , privato (con conv. annesso)	3	2	12	12	1	..
2	Ivrea — Istituto della <i>Provvidenza</i> , privato (con convitto annesso) . .	3	6	29	27	..	1
3	Susa — Istituto delle <i>Suore di S. Giuseppe</i> , privato (con conv. annesso)	4	4	14	12	..	1
4	Torino — Istituto superiore di studi femminili, comunale	7	36	381	356	1	..
5	Id. — Istituto Nazionale per le <i>Figlie dei Militari</i> , di fondazione (con convitto annesso)	8	14	74	65	..	1
6	Id. — R. Educatorio della <i>Provvidenza</i> , di fondazione (con convitto annesso)	9	7	43	43	..	1
7	Id. — <i>Suore di San Giuseppe</i> , privato (con convitto annesso) . .	6	4	83	78	1	..
8	Id. — Istituto <i>Maffei</i> , privato	4	8	40	39	1	..
9	Id. — Istituto <i>Monti-Alby</i> , privato	4	5	28	23	1	..
10	Id. — Istituto <i>Materno</i> , privato (con convitto annesso)	5	12	12	1	..
11	Id. — <i>Fedeli Compagne di Gesù</i> , privato (con convitto annesso) .	2	5	46	46	1	..
12	Id. — <i>SS. Innocenti</i> , privato	3	4	10	10	1	..
13	Id. — <i>Diodata Roero Saluzzo</i> , privato	5	6	11	10	1	..
14	Id. — <i>Mocagatta</i> , privato	4	6	62	50	..	1
15	Id. — Istituto <i>Sant'Anna</i> , privato (con convitto annesso)	1	7	68	60	1	..
16	Torre Pellice — <i>Scuola Valdese</i> , privato	7	2	29	25	..	1
17	Virle Piemonte — Istituto <i>San Vincenzo</i> , privato (con convitto annesso)	2	7	29	28	..	1
	Torino	72	128	971	896	10	7

Segue **TAV. VI. — SCUOLE SUPERIORI FEMMINILI**
O DI COMPLEMENTO AL CORSO ELEMENTARE.

Istruzione elementare.

Anno scolastico 1895 96.

N° degli istituti per provincia	SEDE, DENOMINAZIONE E QUALITÀ DELL'ISTITUTO	NUMERO DEGLI INSEGNANTI		NUMERO DELLE ALUNNE		PROGRAMMI DI INSEGNAMENTO	
		maschi	femmine	iscritte durante l'anno	frequen- tanti in fine d'anno	di comple- mento al corso elemen- tare	di comple- mento e di prepara- zione agli esami di patente
1	Castelfranco Veneto — Istituto <i>Carletto</i> , privato	3	2	2	2	1	..
2	Crespano Veneto — Istituto <i>Suore di S. Vincenzo</i> , privato (con conv. ann.)	2	8	25	25	1	..
3	Treviso — Collegio <i>San Teonisto</i> , comunale (con convitto annesso) .	3	9	29	29	1	..
	Treviso	8	19	56	56	3	..
1	Udine — Istituto <i>Uccellis</i> , comunale (con convitto annesso)	5	10	43	38	1	..
1	Venezia — Istituto <i>G. B. Giustiniani</i> , comunale	8	7	99	99	..	1
2	Id. — Istituto <i>Caldana</i> , privato (con convitto annesso)	5	14	56	49	..	1
3	Id. — Istituto <i>Claudel</i> , privato	4	4	23	20	..	1
4	Id. — Istituto <i>Figlie della Carità Canossiane</i> , privato (con con- vitto annesso),	8	26	26	1	..
	Venezia	17	33	204	194	1	3
1	Legnago — Istituto <i>Canossiano</i> , privato (con convitto annesso)	1	9	23	23	1	..
2	Verona — R. Collegio agli <i>Angeli</i> , governativo (con convitto annesso)	..	12	40	39	1	..
3	Id. — Istituto <i>Patuzzi</i> , privato	12	2	64	60	..	1
4	Id. — Convitto <i>Seghetti</i> , privato (con convitto annesso)	5	2	33	31	1	..
5	Id. — Istituto <i>Canossiano</i> , privato (con convitto annesso)	6	12	12	..	1
	Verona	18	31	172	165	3	2
1	Bassano — Istituto <i>Malgarini</i> , privato (con convitto annesso)	5	1	21	16	1	..
2	Id. — <i>Figlie della Carità Canossiane</i> , privato (con conv. annesso)	..	3	10	10	..	1
3	Id. — Educatorio femminile <i>Zonta</i> , privato (con convitto annesso)	6	7	43	43	..	1
4	Vicenza — <i>Dame Inglesi</i> , privato (con convitto annesso)	11	23	21	1	..
	Vicenza	11	22	97	90	2	2

RIASSUNTO PEL REGNO.

8	Governativi	65	58	316	290	7	1
1	Provinciali	4	6	25	25	1	..
23	Comunali	99	188	2590	2202	20	3
45	Di fondazione	138	246	991	935	21	24
137	Privati	258	703	3397	3173	93	44
214	TOTALE	564	1201	7319	6625	142	72

TAV. VII. — SCUOLE
ISCRIZIONI, FREQUENZA ED ESAMI DI

Istruzione elementare.

Numero delle scuole per provincia	SEDE, DENOMINAZIONE, QUALITÀ E GRADO DELLA SCUOLA		NUMERO DEGLI INSEGNANTI		NUMERO DEGLI ISCRITTI			NUMERO DEI FREQUENTANTI IN FINE D'ANNO						
			Maschi	Femmine	nel corso complemen- tare		TOTALE	nel corso complemen- tare		nel corso normale		TOTALE		
					Maschi	Femmine		Maschi	Femmine	Maschi	Femmine			
			Maschi	Femmine	Maschi	Femmine	TOTALE	Maschi	Femmine	Maschi	Femmine	TOTALE		
1	Alessandria — <i>Diodata Roero Saluzzo</i> . Governativa. Superiore femminile (con convitto annesso)		3	10	..	234	..	196	430	..	219	..	178	397
2	Asti — Comunale pareggiata. Inferiore femminile (a)		6	7	..	108	..	65	173	..	104	..	59	163
3	Casale Monferrato — <i>Giovanni Lanza</i> . Governativa. Superiore maschile (con convitto annesso)		8	54	..	54	51	51
4	Id. — Privata non pareggiata. Super. femminile (b).		5	5	..	97	..	67	164	..	92	..	67	159
	Alessandria		22	22	..	439	54	328	821	..	415	51	304	770
1	Ancona — <i>Caterina Franceschi-Ferrucci</i> . Governativa. Superiore femminile (con convitto annesso).		2	9	..	138	..	48	186	..	131	..	45	176
1	Aquila — <i>Vittorio Emanuele II</i> . Govern. Super. femminile		4	6	..	95	..	69	164	..	88	..	66	149
2	Avezzano — <i>Maria Clotilde di Savoia</i> . Governativa. Inferiore femminile (con convitto annesso) (c)		1	6	..	44	..	16	60	..	40	..	16	56
	Aquila		5	12	..	139	..	85	224	..	123	..	82	205
1	Arezzo — <i>Vittoria Colonna</i> . Governativa. Sup. femminile		2	11	..	96	..	67	163	..	88	..	59	147
1	Ascoli Piceno — <i>Elisabetta Trebbiani</i> . Governativa. Superiore femminile (con convitto annesso)		4	8	..	76	..	49	125	..	66	..	46	112
2	Ripatransone. — <i>Luigi Mercantini</i> Govern. Sup. maschile.		8	34	..	34	31	31
3	Sant'Elpidio a Mare. Comunale non pareggiata. Superiore femminile (con convitto annesso) (b)		5	4	..	14	..	13	27	..	12	..	13	25
	Ascoli Piceno		17	12	..	90	34	62	186	..	78	31	59	168
1	Avellino — <i>Paolo Emilio Imbriani</i> . Governativa. Superiore femminile (con convitto annesso)		5	6	..	85	..	92	177	..	80	..	82	162
2	Lacedonia. — <i>Francesco De Sanctis</i> . Governativa. Inferiore maschile (con convitto annesso) (c)		7	24	..	24	16	16
3	Mugnano del Cardinale. — <i>Santa Filomena</i> . Di fondazione non pareggiata. Sup. femminile (con convitto annesso) (b)		5	4	..	14	..	26	40	..	14	..	26	40
	Avellino		17	10	..	99	24	118	241	..	94	16	108	218
1	Bari — <i>Giordano Bianchi Dottula</i> . — Governativ. Superiore maschile (con convitto annesso)		9	48	..	48	48	48
2	Id. — <i>Laura Beatrice Mancini-Oliva</i> . Governativa. Superiore femminile (con convitto annesso)		1	10	..	210	..	109	319	..	188	..	100	288
	Bari		10	10	..	210	48	109	367	..	188	48	100	336

(a) Nel 1895-96 fu istituito il 3° anno del corso normale. — (b) Fu autorizzata a tenere la sede di esami di patente. — (c) Ha funzionato

NORMALI.
PROMOZIONE E DI PATENTE.

Anno scolastico 1895-96.

RISULTATI DEGLI ESAMI DI PROMOZIONE												RISULTATI DEGLI ESAMI DI PATENTE																	
nel corso complementare						nel corso normale						NUMERO DEI CANDIDATI PER LA PATENTE				PROVENIENZA dei candidati esaminati per la patente				PROVENIENZA dei candidati approvati per la patente									
nei primi due anni			nel 3° anno			Promossi senza esami		Esaminati		inferiore		superiore		inferiore		superiore		inferiore		superiore									
Promossi senza esami	Esaminati Approvati	Respinti	Promossi senza esami	Esaminati Approvati	Respinti	Promossi senza esami	Approvati	Respinti	Esaminati	Approvati	Esaminati	Approvati	Maschi	Femmine	Maschi	Femmine	da scuola governativa	da scuola pareggiata	da altra provenienza	da scuola governativa	da scuola pareggiata	da altra provenienza							
10	89	40	6	54	10	9	112	13	..	36	..	24	..	67	..	52	16	..	20	47	..	20	14	..	10	41	..	11	
2	53	14	1	28	6	8	35	1	..	6	..	6	..	11	..	11	..	6	..	11	6	11	..	
..	7	30	4	14	..	7	..	21	..	10	..	11	..	3	10	..	11	6	..	1	9	..	1	
4	54	4	7	22	1	9	25	1	..	1	..	28	..	26	1	28	1	26	
16	196	58	14	104	17	33	202	18	14	43	7	31	21	106	10	89	27	6	24	57	11	59	20	6	12	50	11	38	
1	79	25	..	24	2	8	21	4	..	4	..	3	4	17	2	11	3	..	1	9	..	12	3	8	..	5	
8	39	11	5	11	2	14	18	8	..	3	..	3	..	20	..	20	3	20	3	20	
..	23	5	..	9	3	..	7	3	6	..	5	6	5	
8	62	16	5	20	5	14	25	11	..	3	..	3	..	26	..	25	3	26	3	25	
10	55	8	3	12	..	4	38	2	2	8	..	4	..	25	..	21	5	..	5	13	..	12	4	13	..	8	
3	32	15	1	12	3	4	16	2	..	2	..	1	3	24	2	16	2	14	..	13	1	14	..	4	
..	7	15	16	..	4	..	12	..	2	..	9	..	7	4	..	8	3	..	1	2	
..	9	3	4	1	6	..	5	6	5	
3	41	18	1	12	3	4	27	18	16	2	4	1	15	30	4	21	11	..	7	18	..	27	4	..	1	16	..	9	
4	40	15	4	15	2	17	27	10	13	17	5	5	41	37	11	27	8	..	22	31	..	47	4	..	6	23	..	15	
..	1	2	..	8	..	8	..	7	..	6	..	8	7	8	6	
10	2	2	1	9	1	14	..	14	14	14	
14	42	17	4	15	2	19	38	11	21	17	13	5	48	51	17	41	16	..	22	38	..	61	12	..	6	29	..	29	
..	1	25	7	6	..	5	..	11	..	10	..	6	11	5	10	
17	70	59	3	18	21	6	35	17	..	21	..	5	..	44	..	35	10	..	11	34	..	10	2	..	3	31	..	4	
17	70	59	3	18	21	7	60	24	6	21	5	5	11	44	10	35	16	..	11	45	..	10	7	..	3	41	..	4	

il terzo anno del corso normale in via di esperimento.

Segue Tav. VII. — SCUOLE
ISCRIZIONI, FREQUENZA ED ESAMI DI

Istruzione elementare.

Table with columns: Numero delle scuole per provincia, SEDE, DENOMINAZIONE, QUALITÀ E GRADO DELLA SCUOLA, NUMERO DEGLI INSEGNANTI (Maschi, Femmine), NUMERO DEGLI ISCRITTI (nel corso complementare, nel corso normale, TOTALE), NUMERO DEI FREQUENTANTI IN FINE D'ANNO (nel corso complementare, nel corso normale, TOTALE).

(a) Fu autorizzata a tenere la sede di esami di patente.

NORMALI.
PROMOZIONE E DI PATENTE.

Anno scolastico 1895-96.

Table with columns: RISULTATI DEGLI ESAMI DI PROMOZIONE (nel corso complementare, nel corso normale), RISULTATI DEGLI ESAMI DI PATENTE (NUMERO DEI CANDIDATI PER LA PATENTE, PROVENIENZA dei candidati esaminati per la patente, PROVENIENZA dei candidati approvati per la patente).

Segue TAV. VII. — SCUOLE
ISCRIZIONI, FREQUENZA ED ESAMI DI

Istruzione elementare.

Numero delle scuole per provincia	SEDE, DENOMINAZIONE, QUALITÀ E GRADO DELLA SCUOLA	NUMERO DEGLI INSEGNANTI		NUMERO DEGLI ISCRITTI				NUMERO DEI FREQUENTANTI IN FINE D'ANNO				TOTALE	
		Maschi	Femmine	nel corso complementare		TOTALE	nel corso complementare		TOTALE				
				Maschi	Femmine		Maschi	Femmine					
1	Catania — Vincenzo Tedeschi-Paternò. Governativa. Superiore maschile	9	105	..	105	81	..	81
2	Id. — Giuseppina Turrisi-Colonna. Governativa. Superiore femminile	6	7	..	293	..	105	398	..	260	..	104	364
	Catania	15	7	..	293	105	105	503	..	260	81	104	445
1	Catanzaro — Giovanna De' Nobili. Governativa. Superiore femminile (con convitto annesso)	5	6	..	62	..	50	112	..	51	..	47	98
2	Monteleone — Edvige Pittarelli. Governativa. Inferiore femminile (con convitto annesso) (a)	1	8	..	35	..	20	55	..	32	..	18	50
	Catanzaro	6	14	..	97	..	70	167	..	83	..	65	148
1	Chieti — Isabella Gonzaga Del Vasto. Governativa. Superiore femminile (con convitto annesso)	4	7	..	72	..	35	107	..	68	..	34	102
1	Como — Teresa Ciceri. Governativa. Superiore femminile (con convitto annesso)	4	8	..	124	..	106	230	..	117	..	101	218
1	Cosenza — Lucrezia Della Valle. Governativa. Superiore femminile (con convitto annesso)	3	8	..	76	..	51	127	..	76	..	48	124
1	Crema — Alessandro Betinzoli. Governativa. Superiore maschile	9	61	..	61	58	..	58
2	Cremona — Sofonisba Anguissola. Governativa. Superiore femminile	2	12	..	184	..	196	380	..	176	..	189	365
	Cremona	11	12	..	184	61	196	441	..	176	58	189	423
1	Alba — Comunale non pareggiata. Superiore femminile	6	5	..	27	..	15	42	..	27	..	14	41
2	Brà — Comunale non pareggiata. Superiore femminile (con convitto annesso) (b)	9	8	..	45	..	31	76	..	41	..	27	68
3	Cuneo — Comunale pareggiata. Superiore femminile (con convitto annesso)	6	6	..	123	..	133	256	..	120	..	127	247
4	Mondovi — Rosa Govone. Governativa. Superiore femminile (con convitto annesso)	4	10	..	83	..	155	238	..	74	..	149	223
5	Saluzzo — Giovanni Battista Bodoni. Governativa. Superiore maschile	7	72	..	72	69	..	69
6	Id. — Privata non pareggiata. Superiore femminile (con convitto annesso)	5	1	..	37	..	87	124	..	37	..	84	121
	Cuneo	37	25	..	315	72	421	808	..	299	69	401	769

(a) Ha funzionato il terzo anno del corso normale in via di esperimento. (b) Fu autorizzata a tenere la sede di esami di patente.

NORMALI.
PROMOZIONE E DI PATENTE.

Anno scolastico 1895-96

RISULTATI DEGLI ESAMI DI PROMOZIONE										RISULTATI DEGLI ESAMI DI PATENTE																		
nel corso complementare					nel corso normale					NUMERO DEI CANDIDATI PER LA PATENTE				PROVENIENZA dei candidati esaminati per la patente				PROVENIENZA dei candidati approvati per la patente										
nel 2° anno		nel 3° anno			Esaminati		Esaminati			inferiore		superiore		inferiore		superiore		inferiore		superiore								
Promossi senza esami	Esaminati	Esaminati	Promossi senza esami	Esaminati	Esaminati	Esaminati	Esaminati	Esaminati	Esaminati	Maschi	Femmine	Maschi	Femmine	Maschi	Femmine	Maschi	Femmine	Maschi	Femmine	Maschi	Femmine	Maschi	Femmine					
Approvati	Respinti	Approvati	Respinti	Approvati	Respinti	Approvati	Respinti	Approvati	Respinti	Maschi	Femmine	Maschi	Femmine	Maschi	Femmine	Maschi	Femmine	Maschi	Femmine	Maschi	Femmine	Maschi	Femmine					
..	1	45	15	53	..	27	..	45	..	22	..	20	..	33	19	..	26	19	..	8	17	..	5
16	126	82	4	24	8	18	48	9	..	8	..	2	..	36	..	22	2	..	6	28	..	8	1	..	1	22
16	126	82	4	24	8	19	93	24	53	8	27	2	45	36	22	22	22	..	39	47	..	34	20	..	9	39	..	5
2	27	7	..	9	4	5	17	8	27	8	2	2	15	13	4	11	6	..	29	11	..	17	2	..	2	10	..	5
..	15	11	..	6	2	..	11	8	1	6	..	8	..	6	8	..	11	8	..	6	..	1	6	
2	42	18	..	15	4	5	19	8	38	16	3	8	15	21	4	17	14	..	40	19	..	17	8	..	3	16	..	5
4	27	22	2	9	4	5	19	2	13	6	4	3	7	17	4	12	2	..	17	8	..	16	2	..	5	6	..	10
7	57	24	2	20	6	8	29	6	5	61	3	48	4	46	1	40	32	..	34	29	..	21	31	..	20	28	..	13
3	50	4	3	12	4	14	17	3	25	18	9	13	8	15	4	15	18	..	25	15	..	8	13	..	9	15	..	4
..	10	29	1	6	..	4	..	27	..	26	..	2	..	4	18	..	9	2	..	2	18	..	8
34	66	8	10	44	14	27	114	8	..	14	..	11	..	62	..	57	2	..	12	41	..	21	2	..	9	40	..	17
34	66	8	10	44	14	37	143	9	6	14	4	11	27	62	26	57	4	..	16	59	..	30	4	..	11	58	..	25
6	14	7	8	..	3
4	24	5	3	5	..	3	11	6	..	5	..	8	..	7	6	8	5	7
41	25	18	17	9	10	58	21	14	..	9	..	6	..	33	..	32	..	9	33	6	32	..
..	45	6	..	19	..	3	77	20	66	..	57	50	16	48	..	9
..	18	16	11	46	40	38	28	35	50	31	50	18	..	68	24	..	61	18	..	48	24	..	57
..	16	1	7	10	3	18	19	2
51	124	37	27	43	13	108	144	50	46	55	38	39	35	157	31	146	18	9	74	74	33	85	18	6	53	72	32	73

Segue TAV. VII. - SCUOLE
ISCRIZIONI, FREQUENZA ED ESAMI DI

Istruzione elementare

Table with columns: Numero delle scuole per provincia, SEDE, DENOMINAZIONE, QUALITÀ E GRADO DELLA SCUOLA, NUMERO DEGLI INSEGNANTI (Maschi, Femmine), NUMERO DEGLI ISCRITTI (nel corso complementare, nel corso normale, TOTALE), NUMERO DEI FREQUENTANTI IN FINE D'ANNO (nel corso complementare, nel corso normale, TOTALE).

NORMALI.
PROMOZIONE E DI PATENTE.

Anno scolastico 1895-96

Table with columns: RISULTATI DEGLI ESAMI DI PROMOZIONE (nel corso complementare, nel corso normale), RISULTATI DEGLI ESAMI DI PATENTE (inferiore, superiore), and sub-columns for Provenienza dei candidati esaminati e approvati per la patente.

Segue TAV. VII. — SCUOLE
ISCRIZIONI, FREQUENZA ED ESAMI DI

Istruzione elementare

Table with 12 columns: SEDE, DENOMINAZIONE, QUALITÀ E GRADO DELLA SCUOLA; NUMERO DEGLI INSEGNANTI (Maschi, Femmine); NUMERO DEGLI ISCRITTI (nel corso complementare, nel corso normale, TOTALE); NUMERO DEI FREQUENTANTI IN FINE D'ANNO (nel corso complementare, nel corso normale, TOTALE). Rows include schools from Mantova, Castoreale, Messina, Mistretta, Lodi, Milano, Modena, Napoli, and Novara.

(a) Ha funzionato il terzo anno del corso normale in via di esperimento. — (b) Fu autorizzata a tenere la sede di esami di patente.

NORMALI.
PROMOZIONE E DI PATENTE.

Anno scolastico 1895-96.

Table with 25 columns: RISULTATI DEGLI ESAMI DI PROMOZIONE (nel corso complementare, nel corso normale); RISULTATI DEGLI ESAMI DI PATENTE (inferiore, superiore); provenienza dei candidati esaminati e approvati. Rows show results for various schools, including Mantova, Castoreale, Messina, Mistretta, Lodi, Milano, Modena, Napoli, and Novara.

Segue Tav. VII. — SCUOLE
ISCRIZIONI, FREQUENZA ED ESAMI DI

Istruzione elementare.

Table with columns: Numero delle scuole per provincia, SEDE, DENOMINAZIONE, QUALITÀ E GRADO DELLA SCUOLA, NUMERO DEGLI INSEGNANTI (Maschi, Femmine), NUMERO DEGLI ISCRITTI (nel corso complementare, nel corso normale, TOTALE), NUMERO DEI FREQUENTANTI IN FINE D'ANNO (nel corso complementare, nel corso normale, TOTALE).

(a) Fu autorizzata a tenere la sede di esami di patente. — (b) Ha funzionato il terzo anno del corso normale in via di esperimento. — (c) Vi preparatorio.

NORMALI.
PROMOZIONE E DI PATENTE.

Anno scolastico 1895-96.

Table with columns: RISULTATI DEGLI ESAMI DI PROMOZIONE (nel corso complementare, nel corso normale), RISULTATI DEGLI ESAMI DI PATENTE (NUMERO DEI CANDIDATI PER LA PATENTE, PROVENIENZA dei candidati esaminati per la patente, PROVENIENZA dei candidati approvati per la patente).

ha funzionato il corso preparatorio soltanto, perchè l'anno precedente era rimasta chiusa la scuola per mancanza di alunne. (d) Non ha corso

Segue Tav. VII. — SCUOLE
ISCRIZIONI, FREQUENZA ED ESAMI DI

Istruzione elementare.

Table with columns: Numero delle scuole per provincia, SEDE, DENOMINAZIONE, QUALITÀ E GRADO DELLA SCUOLA, NUMERO DEGLI INSEGNANTI (Maschi, Femmine), NUMERO DEGLI ISCRITTI (nel corso complementare, nel corso normale, TOTALE), NUMERO DEI FREQUENTANTI IN FINE D'ANNO (nel corso complementare, nel corso normale, TOTALE).

(a) Le alunne del corso preparatorio non si presentarono agli esami alla fine dell'anno scolastico. — (b) Ha funzionato il terzo anno del corso

NORMALI.
PROMOZIONE E DI PATENTE.

Anno scolastico 1895-96.

Table with columns: RISULTATI DEGLI ESAMI DI PROMOZIONE (nel corso complementare, nel corso normale), RISULTATI DEGLI ESAMI DI PATENTE (NUMERO DEI CANDIDATI PER LA PATENTE, PROVENIENZA dei candidati esaminati per la patente).

normale in via di esperimento. — (c) Fu autorizzata a tenere la sede di esami di patente.

Segue Tav. VII. — SCUOLE
ISCRIZIONI, FREQUENZA ED ESAMI DI

Istruzione elementare.

Table with columns: Numero delle scuole per provincia, SEDE, DENOMINAZIONE, QUALITÀ E GRADO DELLA SCUOLA, NUMERO DEGLI INSEGNANTI, NUMERO DEGLI ISCRITTI, NUMERO DEI FREQUENTANTI IN FINE D'ANNO. Rows include Velletri, Viterbo, Roma, Rovigo, Salerno, Nuoro, Sassari, Siena, Siracusa, Sondrio, Città Sant'Angelo, Teramo, Aosta, Pinerolo, Id., Torino.

(a) Fu autorizzata a tenere la sede di esami di patente. - (b) Il corso preparatorio, in questa scuola, venne conservato per autorizzazione

NORMALI.
PROMOZIONE E DI PATENTE.

Anno scolastico 1895-96.

Table with columns: RISULTATI DEGLI ESAMI DI PROMOZIONE, RISULTATI DEGLI ESAMI DI PATENTE. Sub-columns include: nel corso complementare, nel corso normale, inferiore, superiore, and various provenienza categories.

ministeriale fino a tutto l'anno 1895-96.

Segue Tav. VII. — SCUOLE
ISCRIZIONI, FREQUENZA ED ESAMI DI

Istruzione elementare.

Table with columns: SEDE, DENOMINAZIONE, QUALITÀ E GRADO DELLA SCUOLA; NUMERO DEGLI INSEGNANTI (Maschi, Femmine); NUMERO DEGLI ISCRITTI (nel corso complementare, nel corso normale, TOTALE); NUMERO DEI FREQUENTANTI IN FINE D'ANNO (nel corso complementare, nel corso normale, TOTALE).

(a) Nel primo e nel terzo anno del corso normale non vi furono iscritte. — (b) Ha funzionato il terzo anno del corso normale in via di

NORMALI.
PROMOZIONE E DI PATENTE.

Anno scolastico 1895-96.

Table with columns: RISULTATI DEGLI ESAMI DI PROMOZIONE (nel corso complementare, nel corso normale); RISULTATI DEGLI ESAMI DI PATENTE (NUMERO DEI CANDIDATI PER LA PATENTE, PROVENIENZA dei candidati esaminati/approvati per la patente).

esperimento. — (c) Ha funzionato il corso preparatorio. — (d) Fu autorizzata a tenere la sede di esami di patente.

Segue TAV. VII. — SCUOLE
ISCRIZIONI, FREQUENZA ED ESAMI DI

Istruzione elementare.

QUALITÀ E GRADO DELLE SCUOLE	Con convitto annesso	NUMERO DELLE SCUOLE			NUMERO DEGLI IN- SEGNAITI				NUMERO DEGLI ISCRITTI				NUMERO DEI FREQUENTANTI IN FINE D'ANNO				DEGLI nel comple			
		Maschili	Femminili	TOTALE	Maschi	Femmine	nel corso complemen- tare		nel corso normale		TOTALE	Maschi	Femmine	nel corso complemen- tare		nel corso normale		TOTALE	Promossi senza esami	Respianti
							Maschi	Femmine	Maschi	Femmine				Maschi	Femmine	Maschi	Femmine			
		Esaminati		Esaminati		Esaminati		Esaminati		Esaminati		Esaminati		Esaminati		Esaminati				
		Approvati		Approvati		Approvati		Approvati		Approvati		Approvati		Approvati		Approvati		Approvati		

RIASSUNTO SECONDO LA

Governative	Superiori . .	57	28	64	92	458	594	14	10022	1496	7143	18675	12	9040	1358	6697	17197	703	4261	1637
	Inferiori . .	9	4	5	9	31	35	..	160	97	101	358	..	151	84	98	333	1	80	29
Pareggiate	Superiori . .	10	2	13	15	98	86	34	1452	96	1111	2693	30	1358	75	1069	2532	157	685	150
	Inferiori	1	1	6	7	..	108	..	65	173	..	104	..	59	163	2	53	14
Non pareggiate	Superiori . .	19	2	23	31	162	145	..	1113	99	1041	2253	..	1052	84	986	2122	71	543	168
	Inferiori
Totale	Superiori . .	86	32	106	138	718	825	48	12587	1691	9295	23621	42	11450	1517	8752	21761	931	5489	1955
	Inferiori . .	9	4	6	10	37	42	..	268	97	166	531	..	255	84	157	496	3	133	43
TOTALE GENERALE		95	36	112	148	755	867	48	12855	1788	9461	24152	42	11705	1601	8909	22257	934	5622	1998

NORMALI.
PROMOZIONE E DI PATENTE.

Anno scolastico 1895-96.

RISULTATI ESAMI DI PROMOZIONE										RISULTATI DEGLI ESAMI DI PATENTE																			
corso mentare		nel corso normale		NUMERO delle scuole sedi di esami		NUMERO DEI CANDIDATI per la patente				PROVENIENZA dei candidati esaminati per la patente				PROVENIENZA dei candidati approvati per la patente															
nel 3° anno						inferiore		superiore		inferiore		superiore		inferiore		superiore													
Esaminati		Esaminati				Esaminati		Approvati		Esaminati		Approvati		da scuola governativa		da scuola pareggiata		da altra provenienza											
Approvati		Respianti		Approvati		Respianti		Maschi		Femmine		Maschi		Femmine		da scuola governativa		da scuola pareggiata		da altra provenienza									
388	1577	409	1041	3442	858	28	64	92	871	1200	382	749	1383	3470	765	2635	740	..	1331	2361	..	2492	595	..	536	2188	..	1212	
4	33	4	10	56	16	4	5	9	42	32	24	24	32	37	30	33	50	..	24	65	..	4	42	..	6	59	..	4	
79	269	45	172	533	84	2	13	15	4	81	2	71	20	299	17	262	..	85	319	73	279	
1	28	6	8	35	1	..	1	1	..	6	..	6	..	11	..	11	..	6	11	6	11	
25	188	41	88	472	92	..	11	11	..	42	..	36	..	151	..	136	42	151	36	..	136
..
442	2034	495	1301	4447	1034	30	88	118	875	1323	384	856	1403	3920	782	3033	740	85	1373	2361	319	2643	595	73	572	2188	279	1348	
5	61	10	18	91	17	4	6	10	42	38	24	30	32	48	30	44	50	6	24	65	11	4	42	6	6	59	11	4	
447	2096	505	1319	4638	1061	34	94	128	917	1361	408	886	1436	3968	812	3077	790	91	1397	2426	330	2647	637	79	578	2247	290	1352	

QUALITÀ ED IL GRADO.