

ISTITUTO CENTRALE DI STATISTICA

RILEVAZIONE NAZIONALE  
DELLE FORZE DI LAVORO

20 gennaio 1965

*Supplemento all'Annuario di Statistiche  
del Lavoro e dell'Emigrazione*



Roma, 1965

ISTITUTO ITALIANO DI STATISTICA

RIVISTA NAZIONALE  
DELLE SCIENZE DI LAVORO

10 gennaio 1952

## INDICE

	<i>Pag.</i>
AVVERTENZE . . . . .	7

### TAVOLE INTRODUTTIVE

1 - Popolazione per condizione, sesso e regione statistica di residenza anagrafica	17
2 - Popolazione per sesso e regione statistica : a) di residenza anagrafica ; b) di effettiva dimora . . . . .	17

### PRESENTI IN ITALIA

#### POPOLAZIONE - FORZE DI LAVORO IN COMPLESSO - FORZE DI LAVORO IN CONDIZIONE PROFESSIONALE

3 - *Popolazione per età, condizione e sesso . . . . .	18
4 - Popolazione per condizione, sesso e regione statistica . . . . .	19
5 - Forze di lavoro per condizione, posizione nella professione e sesso . . . . .	22
6 - Forze di lavoro in condizione professionale per ramo di attività economica, posizione nella professione e sesso . . . . .	22
7 - Forze di lavoro in condizione professionale per posizione nella professione, sesso e regione statistica . . . . .	23
8 - Forze di lavoro in condizione professionale per settore di attività economica, sesso e regione statistica . . . . .	24

#### OCCUPATI

9 - Occupati per età, titolo di studio, settore di attività economica e posizione nella professione . . . . .	25
10 - Occupati per ramo di attività economica, posizione nella professione e sesso . . . . .	25
11 - Occupati per professione e sesso . . . . .	26
12 - Occupati per posizione nella professione, sesso e regione statistica . . . . .	27
13 - Occupati per settore di attività economica, sesso e regione statistica . . . . .	28
14 - Occupati per posizione nella professione, settore di attività economica, sesso e regione statistica . . . . .	29
15 - Occupati secondo l'attività lavorativa nella settimana di riferimento, per ramo di attività economica e sesso . . . . .	30
16 - Occupati secondo l'attività lavorativa nella settimana di riferimento, per sesso e regione statistica . . . . .	31
17 - Occupati con attività lavorativa nella settimana di riferimento per sesso, settore di attività economica, posizione nella professione ed ore di lavoro effettuate . . . . .	32
18 - Ore di lavoro effettuate in media per occupato presente al lavoro nella settimana di riferimento nei singoli rami di attività economica . . . . .	34
19 - Occupati secondo l'attività lavorativa svolta nella settimana di riferimento per sesso, settore di attività economica e regione statistica . . . . .	35

	<i>Pag.</i>
20 - Occupati che nella settimana di riferimento hanno lavorato a tempo ridotto per ragioni economiche (sottoccupati), per settore di attività economica, posizione nella professione, sesso ed ore di lavoro effettuate . . . . .	36
21 - Occupati che nella settimana di riferimento hanno lavorato a tempo ridotto per ragioni economiche (sottoccupati) per settore di attività economica, sesso e regione statistica . . . . .	37
22 - Occupati che hanno svolto attività lavorativa ridotta nella settimana di riferimento per ragioni non economiche, per posizione nella professione, settore di attività economica e causa della ridotta attività . . . . .	38
23 - Occupati senza attività lavorativa nella settimana di riferimento, per sesso, settore di attività economica, posizione nella professione e causa della inattività . . . . .	39
24 - Occupati non classificabili secondo l'attività lavorativa nella settimana di riferimento, per settore di attività economica, posizione nella professione e sesso . . . . .	40
25 - Occupati non classificabili secondo l'attività lavorativa nella settimana di riferimento per settore di attività economica, sesso e regione statistica . . . . .	40
26 - Occupati non dimoranti nel comune di residenza anagrafica per sesso, regione statistica di effettiva dimora e regione statistica di residenza anagrafica . . . . .	41
27 - Occupati non dimoranti nel comune di residenza anagrafica per settore di attività economica e per ripartizione statistica di effettiva dimora e di residenza anagrafica . . . . .	41
 <b>DISOCCUPATI</b>	
28 - Disoccupati per sesso e settore di attività economica; per sesso ed età . . . . .	42
29 - Disoccupati per causa e durata della disoccupazione; per sesso e durata della disoccupazione . . . . .	42
30 - Disoccupati per titolo di studio e durata della disoccupazione; per settore di attività economica e durata della disoccupazione . . . . .	42
31 - Disoccupati per professione e sesso. . . . .	43
32 - Disoccupati per settore di attività economica, posizione nella professione, sesso ed età. . . . .	43
33 - Disoccupati per settore di attività economica e regione statistica . . . . .	43
 <b>PERSONE IN CERCA DI 1ª OCCUPAZIONE</b>	
34 - Persone in cerca di 1ª occupazione per età e sesso; per durata della ricerca della occupazione e sesso. . . . .	44
35 - Persone in cerca di 1ª occupazione per durata della ricerca e precedente condizione non professionale; per durata della ricerca e titolo di studio. . . . .	44
36 - Persone in cerca di 1ª occupazione per sesso e regione statistica . . . . .	44
 <b>TEMPORANEAMENTE EMIGRATI ALL'ESTERO</b>	
37 - Forze di lavoro occupate e persone non appartenenti alle forze di lavoro per condizione, sesso ed età; per condizione, sesso e regione statistica di residenza anagrafica . . . . .	45
38 - Occupati per settore di attività economica, posizione nella professione, classe di età e titolo di studio . . . . .	45



	<i>Pag.</i>
39 - Occupati per ramo di attività economica, posizione nella professione e sesso . . . . .	46
40 - Occupati per posizione nella professione, sesso e regione statistica di residenza anagrafica . . . . .	46
41 - Occupati per settore di attività economica, sesso e regione statistica di residenza anagrafica . . . . .	46
42 - Occupati per posizione nella professione, settore di attività economica, sesso e regione statistica di residenza anagrafica . . . . .	47
43 - Occupati per professione e sesso . . . . .	48
44 - Occupati per stato estero di emigrazione e regione statistica di residenza anagrafica ; per stato estero di emigrazione e settore di attività economica . . . . .	49
45 - Occupati per durata dell'espatrio e regione statistica di residenza anagrafica ; per durata dell'espatrio e stato estero di emigrazione . . . . .	49

## APPENDICE

## DATI REGIONALI SULLE FORZE DI LAVORO

46 - Popolazione per condizione, sesso e regione di effettiva dimora . . . . .	50
--	----

## DATI RETROSPETTIVI

47 - Popolazione per condizione e sesso . . . . .	51
48 - Popolazione per condizione, ripartizione statistica e sesso . . . . .	52
49 - Occupati per ramo di attività economica e sesso . . . . .	55
50 - Occupati per settore di attività economica, sesso e ripartizione statistica . . . . .	56
51 - Occupati alle dipendenze (dirigenti, impiegati e lavoratori dipendenti) per ramo di attività economica e sesso . . . . .	57
52 - Occupati alle dipendenze (dirigenti, impiegati e lavoratori dipendenti) per settore di attività economica, sesso e ripartizione statistica . . . . .	58
53 - Forze di lavoro non occupate per condizione, settore di attività economica e sesso . . . . .	59
54 - Popolazione temporaneamente emigrata all'estero per condizione, settore di attività economica e sesso . . . . .	60

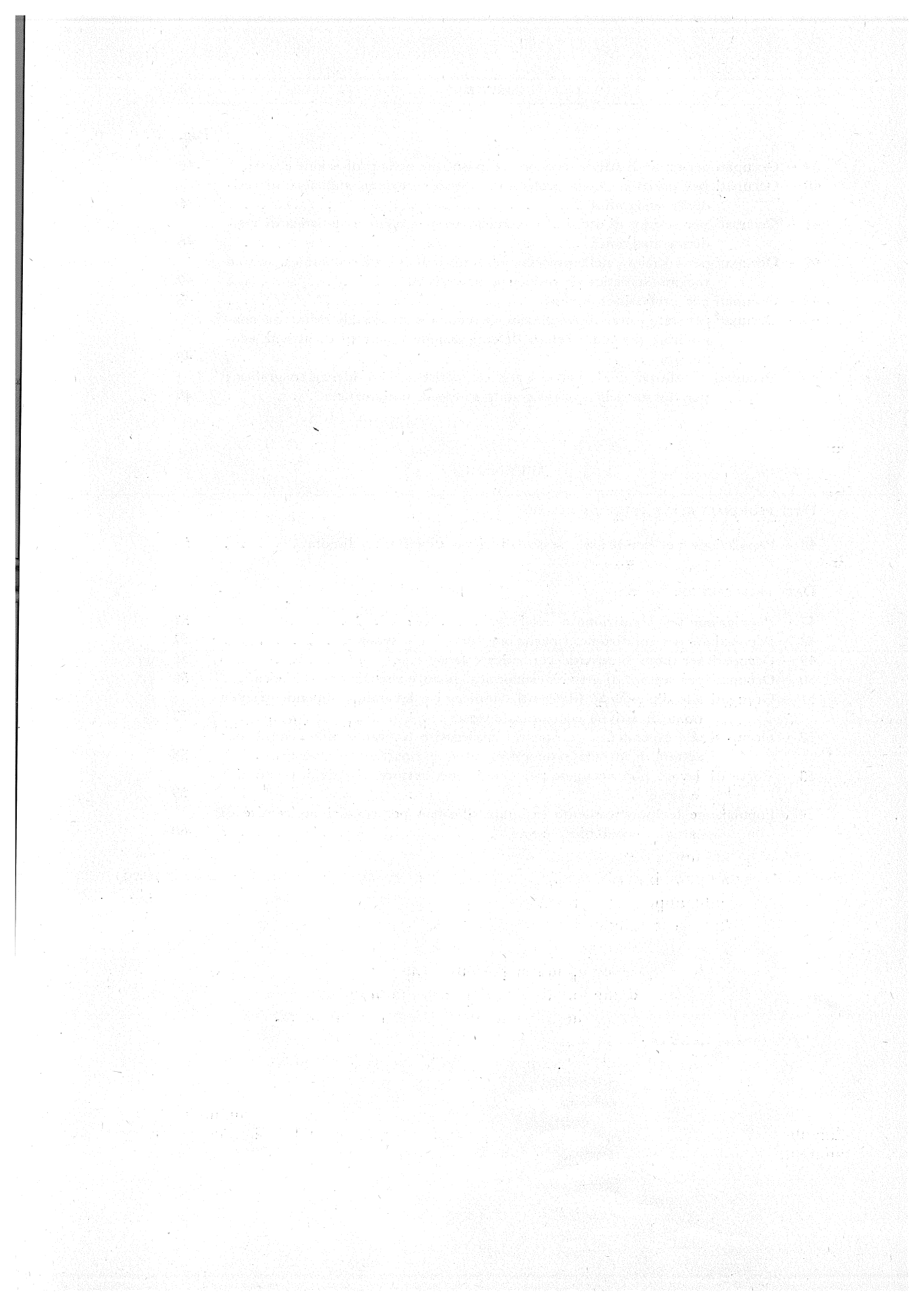

## AVVERTENZE

1. *Premessa* — La pubblicazione dei risultati della rilevazione delle forze di lavoro al 20 gennaio 1965 segue lo stesso schema adottato nella pubblicazione dei risultati delle precedenti indagini a partire dal 20 gennaio 1964 (1).

2. *Caratteristiche del campione e modalità della rilevazione* — La rilevazione delle forze di lavoro viene effettuata, con periodicità trimestrale, nella totalità dei Comuni Capoluoghi di Provincia od aventi una popolazione non inferiore ai 20.000 abitanti ed in un campione dei rimanenti. Tale campione è stato formato previa stratificazione dei Comuni nell'ambito di ciascun settore statistico.

Nei Comuni prescelti la rilevazione viene effettuata su di un campione delle famiglie in essi residenti. La base per il campionamento delle famiglie è costituita dall'insieme dei fogli di famiglia esistenti nelle anagrafi dei Comuni stessi; si fa presente che il numero delle famiglie da intervistare può variare da una rilevazione all'altra in dipendenza di indagini su un campione più ampio, richieste da Comuni, Camere di Commercio, ecc.

La raccolta delle notizie ha luogo nella settimana successiva a quella cui fa riferimento la rilevazione ed è effettuata mediante compilazione, in sede di intervista, di un apposito modello (mod. ISTAT/P/50) da parte di rilevatori comunali.

Alla rilevazione del 20 gennaio 1965 hanno preso parte 1.426 Comuni ed 83.607 famiglie.

3. *Riferimento dei dati* — La rilevazione è stata effettuata con riferimento alla settimana dal 17 al 23 gennaio 1965. I dati di posizione fanno riferimento al giorno 20 dello stesso mese.

Per esigenze tecniche connesse con la formazione dei campioni, i risultati della rilevazione sono estesi, innanzi tutto, (strato per strato e distintamente per ciascun sesso) alla corrispondente popolazione residente al netto dei membri permanenti delle convivenze (ospizi, brefotrofi, ricoveri di mendicizia, ecc.) calcolata alla data di riferimento.

Successivamente i dati ottenuti vengono riclassificati sulla base della provincia di effettiva dimora dei singoli componenti rilevati. Ciò è reso possibile dal fatto che, in sede di rilevazione, per i componenti familiari non dimoranti nel Comune di residenza anagrafica viene presa nota anche della località (provincia, stato estero) nella quale di fatto dimorano nonché della durata dell'assenza dal Comune di residenza anagrafica.

Sulla base di queste riclassificazioni, le quali tengono conto della effettiva distri-

---

(1) Per quanto si riferisce alle varianti introdotte con tale nuovo schema, confronta: Istituto Centrale di Statistica — Rilevazione delle forze di lavoro 20 gennaio 1964 in Supplemento all'Annuario del Lavoro e dell'Emigrazione, Avvertenze p. 1, pagg. 9 e 10.

buzione territoriale della popolazione, è possibile pubblicare i risultati delle rilevazioni, sul piano nazionale, distintamente per :

- a) Presenti in Italia
- b) Temporaneamente emigrati all'estero

e, sul piano regionale (regioni statistiche), distintamente per :

- a) Persone con dimora di fatto nella regione e ivi residenti
- b) Persone con dimora di fatto nella regione ma residenti in altre regioni
- c) Totale persone con dimora di fatto nella regione.

4. *Presenti in Italia* — Da quanto detto al punto precedente risulta che, ai fini della rilevazione delle forze di lavoro, vengono indicati con tale voce gli iscritti nei fogli di famiglia delle anagrafi della popolazione residente al netto, soltanto, dei temporaneamente emigrati all'estero (questi ultimi definiti al successivo punto 5). Pertanto il dato dei presenti in Italia è comprensivo anche delle persone che, alla data di riferimento, risultavano all'estero per affari, turismo, missione, ecc., e comunque per periodo di breve durata, nonchè degli equipaggi imbarcati.

5. *Temporaneamente emigrati all'estero* — Comprendono le persone aventi la residenza in Italia le quali alla data di riferimento sono risultate all'estero: a) per esercitarvi una professione, arte o mestiere (emigranti - lavoratori); b) per aver seguito l'emigrante-lavoratore ovvero a seguito di chiamata per motivi non di lavoro da parte di familiari già emigrati o residenti all'estero (emigranti-familiari).

6. *Persone con dimora di fatto nella regione* — Vengono indicate con tale voce le persone residenti e presenti nella regione e le persone con residenza anagrafica in altre regioni le quali, alla data di riferimento, risultavano da oltre sei mesi presenti nella regione.

7. *Forze di lavoro* — Comprendono gli occupati, i disoccupati e le persone in cerca della prima occupazione.

Gli occupati ed i disoccupati costituiscono nel loro insieme le « forze di lavoro in condizione professionale ». Le persone in cerca di prima occupazione costituiscono le « forze di lavoro in condizione non professionale ».

8. *Occupati* — Comprendono le persone che nella settimana di riferimento si trovavano in una delle seguenti condizioni :

a) erano presenti al lavoro, quale che si fosse la loro posizione (di indipendenti, di dipendenti o di coadiuvanti) nella professione ;

b) pur possedendo una occupazione non erano presenti al lavoro per momentaneo impedimento quale malattia, cattivo tempo, conflitto di lavoro, ferie, ecc.

Il limite inferiore di età per gli occupati è il compimento del 14° anno. Fanno eccezione i minori nel 13° e nel 14° anno i quali vengono inclusi tra gli occupati se risultano in possesso di una occupazione retribuita avente carattere di stabilità.

È da notare che tra gli occupati risultano incluse anche le persone in precedenza classificate « in condizione non professionale con attività lavorativa occasionale » il cui

ammontare, peraltro, si era andato sempre più riducendo nel corso degli ultimi anni. Al fine di permettere il confronto delle attuali risultanze con quelle ottenute dalle precedenti rilevazioni, sono riportate in appendice le principali serie storiche rielaborate in conformità della attuale classificazione.

Di particolare importanza risulta la classificazione degli occupati presenti in Italia secondo l'attività lavorativa nella settimana di riferimento. Tale classificazione (cfr. Tav. 15) è la seguente :

1. Occupati con attività lavorativa

1.1 A pieno tempo (per oltre 32 ore)

1.2 A tempo ridotto (da 1 a 32 ore)

1.2.1 Per ragioni non economiche. Sono considerate tali, ad esempio : malattia o maternità, conflitto di lavoro, ferie o festività, cattivo tempo, contratto di lavoro o rapporto di impiego (caso, ad es., degli insegnanti), volontà del lavoratore (che non desidera una occupazione che lo impegni per un tempo maggiore), ecc.

1.2.2 Per ragioni economiche, ossia per mancanza di occasioni di un maggior lavoro (sottoccupati).

2. Occupati senza attività lavorativa (a causa di malattia o maternità, conflitto di lavoro, ferie o festività, ecc.).

3. Non classificabili (occupati per i quali — a causa della loro assenza dal Comune di residenza — non è possibile conoscere se erano o meno al lavoro nella settimana di riferimento).

9. *Sottoccupati* — Sono costituiti dagli occupati di cui al punto 1.2.2 della classificazione riportata al precedente paragrafo, ossia dagli occupati che nella settimana di riferimento hanno effettuato attività lavorativa a tempo ridotto (da 1 a 32 ore) per ragioni economiche, vale a dire imputabili alla mancanza di maggiori offerte di lavoro.

10. *Disoccupati* — Comprendono le persone in età non inferiore a 14 anni le quali nella settimana di riferimento si trovavano alla ricerca di una occupazione avendo perduta una occupazione precedente.

La professione, la posizione nella professione ed il ramo di attività economica si riferiscono, per i disoccupati, all'ultima occupazione posseduta.

11. *Persone in cerca di 1<sup>a</sup> occupazione* — Comprendono le persone in età non inferiore a 14 anni che nella settimana di riferimento si trovavano in cerca della loro prima occupazione.

12. *Non appartenenti alle forze di lavoro* — Comprendono le persone che nella settimana di riferimento non esercitavano alcuna attività lavorativa e non possedevano nè ricercavano una occupazione (bambini, studenti, militari di leva, casalinghe, beneficiari, inabili, pensionati, anziani, ecc.).

13. *Età* — Le classi di età vanno intese come segue:

fino a 10 anni: dalla nascita al giorno del 10<sup>o</sup> compleanno

11 - 14 anni: dal giorno successivo a quello del 10<sup>o</sup> compleanno al giorno del 14<sup>o</sup> compleanno

15 - 20 anni: dal giorno successivo a quello del 14° compleanno al giorno del 20° compleanno

.....

66 ed oltre: dal giorno successivo a quello del 65° compleanno in poi.

14. *Regioni statistiche* — Unità territoriali per le quali i dati forniti dal campione e relativi ai principali caratteri considerati, possono ritenersi sufficientemente rappresentativi.

L'Alto Lazio comprende le provincie di Viterbo e Rieti; il Lazio Meridionale, le provincie di Frosinone e Latina.

I raggruppamenti territoriali (ripartizioni statistiche) talvolta operati nelle tavole, vanno intesi come segue:

1<sup>a</sup> ripartizione: Piemonte, Valle d'Aosta, Liguria, Lombardia

2<sup>a</sup> ripartizione: Tre Venezie, Emilia-Romagna, Marche, Toscana, Umbria, Lazio

3<sup>a</sup> ripartizione: Campania, Abruzzi, Molise, Puglia, Basilicata, Calabria, Sicilia, Sardegna

15. *Posizione nella professione* — Le posizioni nella professione considerate sono:

1 — Imprenditori e liberi professionisti

2 — Lavoratori in proprio

3 — Dirigenti e impiegati

4 — Lavoratori dipendenti

5 — Coadiuvanti

I raggruppamenti talvolta operati nelle tavole vanno intesi come segue:

a) Indipendenti (posizioni 1 e 2)

b) Dipendenti (posizioni 3 e 4)

c) Coadiuvanti (posizione 5)

16. *Rami di attività economica* — I rami di attività economica sono:

1 — Agricoltura (foreste, caccia e pesca)

2 — Industrie estrattive

3 — Industrie manifatturiere

4 — Industrie delle costruzioni e dell'installazione di impianti

5 — Produzione e distribuzione di energia elettrica e di gas - Distribuzione di acqua

6 — Commercio

7 — Trasporti e comunicazioni

8 — Credito, assicurazione e gestioni finanziarie

9 — Servizi e attività sociali varie

10 — Pubblica Amministrazione

I raggruppamenti talora operati nelle tavole vanno intesi come segue:

a) Agricoltura (foreste, caccia e pesca)

b) Industria (rami da 2 a 5)

c) Altre attività (rami da 6 a 10)

17. *Titolo di studio* — Viene rilevato il più elevato titolo di studio già conseguito. Sono considerate fornite di *licenza elementare* anche le persone che hanno conseguito il certificato di proscioglimento anteriormente alla sua abolizione.

18. *Grado di attendibilità dei risultati* — I risultati delle rilevazioni delle forze di lavoro, in quanto ottenuti da un campione di famiglie, possono differire da quelli che si sarebbero ottenuti da una rilevazione completa, ossia estesa a tutto l'universo delle famiglie residenti in Italia. Data peraltro la rigorosa casualità della scelta del campione è possibile conoscere il grado di attendibilità dei risultati delle rilevazioni (numero degli occupati, dei disoccupati, ecc.) potendosi determinare, in termini probabilistici, l'ordine di grandezza degli scarti che essi presentano nei confronti dei risultati che si sarebbero ottenuti con una rilevazione completa.

È noto infatti dalla teoria dei campioni che il risultato  $N$  ottenibile da una rilevazione completa differisce da quello  $n$  ottenuto da una rilevazione campionaria per uno scarto non superiore nel 68% circa dei casi ad  $s$ , nel 95% circa dei casi a  $2s$  e nel 99% circa dei casi a  $2,5s$ , essendo  $s$  uno specifico *scarto teorico*, determinabile con opportuno procedimento di calcolo. Il che sta a significare che ove si effettuasse, sempre con le medesime modalità, una serie molto numerosa di rilevazioni campionarie, i risultati  $n$  relativi a circa il 68% delle rilevazioni stesse non si discosterebbero da  $N$  per più di una volta  $s$ ; quelli ottenuti da circa il 95% delle rilevazioni non si scosterebbero da  $N$  per più di due volte  $s$  ed infine quelli ottenuti da circa il 99% delle rilevazioni non differirebbero da  $N$  per più di due volte e mezzo lo scarto teorico  $s$ .

La conoscenza degli scarti teorici  $s$ , relativi ai risultati delle indagini campionarie permette quindi di determinare, attorno ad essi, gli intervalli — detti *intervalli di attendibilità* — entro i quali, con una prefissata probabilità (68%, 95%, 99%...) risultano compresi i valori che si sarebbero ottenuti con una rilevazione completa. Per questo motivo nella Tab. 1 sono riportati i valori dello scarto teorico in funzione sia della grandezza dei dati ottenuti dalla indagine campionaria sia del sesso e della circoscrizione territoriale di riferimento (1).

Ad illustrare la corretta utilizzazione della tabella si fanno qui di seguito alcune applicazioni esemplificative.

1° *Esempio*. — L'indagine campionaria abbia determinato in  $n = 5.000.000$  il numero delle forze di lavoro femminili in Italia e si voglia determinare l'intervallo entro il quale, con probabilità pari al 68%, cade il numero effettivo  $N$ , ossia quello che si sarebbe ottenuto con una rilevazione estesa alla totalità delle famiglie italiane.

Si individua innanzi tutto il numero  $n = 5.000.000$  tra i valori crescenti riportati nella prima colonna della tabella. All'incrocio della riga corrispondente a tale numero con la colonna relativa alle *femmine* della circoscrizione territoriale *Italia* si trova il valore  $s_2 = 53.000$  dello scarto teorico, necessario per la determinazione dell'intervallo di attendibilità. Il limite inferiore di questo risulta pari a  $5.000.000 - 53.000 = 4.947.000$  e quello superiore pari a  $5.000.000 + 53.000 = 5.053.000$ . Si ha quindi una probabilità pari al 68% (ossia si può equamente scommettere 68 contro 32) che il

(1) Gli scarti teorici risultano differenziati nelle diverse circoscrizioni territoriali a causa della diversa numerosità dei campioni in esse impiegati.



Tab. 1 — Scarto teorico in funzione della grandezza del dato ottenuto e delle circoscrizioni territoriali

GRANDEZZA DEL DATO OTTENUTO SULLA BASE DELLA RILEVAZIONE CAMPIONARIA	ITALIA		PER CIASCUNA REGIONE STATISTICA (ESCLUSI ABRUZZI, MOLISE, SARDEGNA, ROMA E PROV.)		PER GLI ABRUZZI E MOLISE ; PER LA SARDEGNA		PER ROMA E PROVINCIA	
	M	F	M	F	M	F	M	F
n	s <sub>1</sub>	s <sub>2</sub>	s <sub>3</sub>	s <sub>4</sub>	s <sub>5</sub>	s <sub>6</sub>	s <sub>7</sub>	s <sub>8</sub>
5.000 .....	250	250	200	400	550	600	400	660
10.000 .....	600	500	500	900	1.100	1.200	750	1.080
20.000 .....	1.150	950	1.000	1.800	2.000	2.200	1.250	1.680
30.000 .....	1.750	1.400	1.600	2.500	2.750	3.000	1.575	2.140
40.000 .....	2.350	1.800	2.100	3.200	3.350	3.650	1.875	2.480
50.000 .....	2.900	2.200	2.600	3.900	4.050	4.250	2.100	2.780
75.000 .....	4.150	3.150	3.700	5.300	5.450	5.700	2.560	3.340
100.000 .....	5.200	4.000	4.700	6.500	6.750	6.900	2.900	3.720
150.000 .....	6.900	5.550	6.500	8.600	8.700	8.950	3.450	4.340
200.000 .....	8.100	6.800	8.000	10.400	9.700	10.300	3.900	4.780
250.000 .....	9.050	7.900	9.500	12.000	10.150	11.050	4.200	4.880
300.000 .....	9.700	8.900	10.800	13.500	10.350	—	4.400	—
400.000 .....	10.700	10.600	12.900	15.800	10.400	—	4.675	—
500.000 .....	11.400	12.300	14.300	17.700	10.400	—	4.875	—
750.000 .....	13.200	16.000	16.150	21.300	—	—	4.875	—
1.000.000 .....	15.200	19.200	16.800	23.000	—	—	—	—
1.250.000 .....	17.000	22.500	17.300	—	—	—	—	—
1.500.000 .....	19.000	25.500	17.300	—	—	—	—	—
1.750.000 .....	21.000	28.000	—	—	—	—	—	—
2.000.000 .....	23.000	30.500	—	—	—	—	—	—
3.000.000 .....	30.800	39.000	—	—	—	—	—	—
5.000.000 .....	41.200	53.000	—	—	—	—	—	—
7.500.000 .....	47.200	60.000	—	—	—	—	—	—
10.000.000 .....	49.200	—	—	—	—	—	—	—
15.000.000 .....	49.200	—	—	—	—	—	—	—

numero effettivo delle forze di lavoro femminili in Italia risulta compreso tra 4.947.000 e 5.053.000.

2° Esempio. — L'indagine campionaria ha determinato in  $n = 484.000$  unità il numero dei disoccupati maschi in Italia. Per determinare l'intervallo entro il quale con probabilità pari al 68% cade il valore effettivo, deve cercarsi, come nel caso precedente, tra i valori crescenti riportati nella prima colonna della tabella il numero  $n = 484.000$ . Poichè tale numero non figura tra quelli ivi indicati occorre procedere per interpolazione, considerando i due numeri consecutivi della tabella fra i quali è compreso il numero cercato. Tali due numeri sono 400.000 e 500.000 ai quali nella colonna  $s_1$  della tabella corrispondono rispettivamente i valori 10.700 e 11.400 dello scarto teorico. Facendo l'interpolazione lineare con le stesse regole che vengono usate ad es. per le tavole dei logaritmi, si vede che il valore dello scarto teorico corrispondente a  $n = 484.000$  risulta pari a 11.288. Pertanto il limite inferiore dell'intervallo di attendibilità (al 68%) risulta dato da  $484.000 - 11.288 = 472.712$  e quello superiore da  $484.000 + 11.288 = 495.288$ .



3° Esempio. — Con riferimento agli esempi precedentemente considerati si determinano gli intervalli entro i quali i valori effettivi sono contenuti con probabilità pari al 95% (anzichè al 68%).

Per tale determinazione occorre moltiplicare per due il valore  $s$  dello scarto teorico, sia esso risultante direttamente dalla tabella ovvero ottenuto per interpolazione.

Nel caso del 1° esempio, per il quale in corrispondenza del valore  $n = 5.000.000$  si era trovato  $s_2 = 53.000$  si avrà  $2s_2 = 106.000$  e quindi l'intervallo di attendibilità al 95% sarà determinato da  $5.000.000 \pm 106.000$ .

Nel caso del 2° esempio per il quale si era trovato il valore  $s_1 = 11.288$  in corrispondenza di  $n = 484.000$ , si avrà  $2s_1 = 22.576$  e quindi l'intervallo di attendibilità al 95% risulta determinato da  $484.000 \pm 22.576$ . Si ha quindi una probabilità pari al 95%, ossia si può equamente scommettere 95 contro 5, che il numero dei disoccupati maschi in Italia risulta compreso tra 461.424 e 506.576.

Tab. 2 — Scarti teorici ed intervalli di attendibilità corrispondenti ai principali caratteri rilevati nell'indagine del 20 gennaio 1965 e riferiti all'intero territorio nazionale

CARATTERE CONSIDERATO	DATI OTTENUTI DALLA RILEVAZIONE CAMPIONARIA  <i>n</i>	SCARTO TEORICO		LIMITI MASSIMO E MINIMO ENTRO I QUALI CADE IL DATO OTTENIBILE DA UNA RILEVAZIONE COMPLETA			
		<i>s</i>	°/ ( <i>a</i> )	con probabilità pari al 68%		con probabilità pari al 95%	
				limite minimo	limite massimo	limite minimo	limite massimo
MASCHI							
FORZE DI LAVORO.....	14.439.000	49.200	0,34	14.389.800	14.488.200	14.340.600	14.537.400
Occupati .....	13.812.000	49.200	0,36	13.762.800	13.861.200	13.713.600	13.910.400
<i>Agricoltura</i> .....	3.369.000	32.718	0,97	3.336.282	3.401.718	3.303.564	3.434.436
<i>Industria</i> .....	6.099.000	44.497	0,73	6.054.503	6.143.497	6.010.006	6.187.994
<i>Altre attività</i> .....	4.344.000	37.789	0,87	4.306.211	4.381.789	4.268.422	4.419.578
Disoccupati.....	484.000	11.288	2,33	472.712	495.288	461.424	506.576
Persone in cerca di 1ª occupazione .....	143.000	6.662	4,66	136.338	149.662	129.676	156.324
FEMMINE							
FORZE DI LAVORO.....	5.283.000	53.792	1,02	5.229.208	5.336.792	5.175.416	5.390.584
Occupati .....	5.076.000	53.213	1,05	5.022.787	5.129.213	4.969.574	5.182.426
<i>Agricoltura</i> .....	1.419.000	24.528	1,73	1.394.472	1.443.528	1.369.944	1.468.056
<i>Industria</i> .....	1.611.000	26.610	1,65	1.584.390	1.637.610	1.557.780	1.664.220
<i>Altre attività</i> .....	2.046.000	30.891	1,51	2.015.109	2.076.891	1.984.218	2.107.782
Disoccupati.....	118.000	4.558	3,86	113.442	122.558	108.884	127.116
Persone in cerca di 1ª occupazione .....	89.000	3.626	4,07	85.374	92.626	81.748	96.252

(a) Percentuale calcolata rispetto al dato ottenuto dalla rilevazione campionaria.

19. *Attendibilità dei principali risultati nazionali* — A maggiore comodità del lettore sono riportati nella Tab. 2 gli scarti teorici e gli intervalli di attendibilità al 68 ed al 95 per 100, corrispondenti ai principali risultati nazionali ottenuti con l'indagine al 20 gennaio 1965.

SEGNI CONVENZIONALI — Nelle tavole sono adoperati i seguenti segni convenzionali:

*Linea (—)*: a) quando il fenomeno non esiste ;

b) quando il fenomeno esiste e viene rilevato, ma i casi non si sono verificati ;

*Due puntini (..)* per i numeri, tanto assoluti che relativi, che non raggiungono la cifra significativa dell'ordine minimo considerato (migliaio ; milione ; 0,01 ; 0,001 ; ecc.).

*Tre puntini (...)* quando la stima ottenuta dal campione non viene pubblicata perchè scarsamente significativa (Cfr. tav. 18).

*Quattro puntini (....)* quando il fenomeno esiste, ma i dati non si conoscono per qualsiasi ragione.

**TAVOLE STATISTICHE**

TABLE OF CONTENTS

TAVOLE INTRODUTTIVE

Tav. 1 — Popolazione per condizione, sesso e regione statistica di residenza anagrafica

Migliaia

CONDIZIONI REGIONI STATISTICHE	POPOLAZIONE CON RESIDENZA ANAGRAFICA IN ITALIA (a)								
	Presente in Italia (b)			Temporaneamente emigrata all'estero (c)			Totale		
	M	F	MF	M	F	MF	M	F	MF
<b>PER CONDIZIONE</b>									
FORZE DI LAVORO .....	14.439	5.283	19.722	330	54	384	14.769	5.337	20.106
Occupati .....	13.812	5.076	18.888	330	54	384	14.142	5.130	19.272
di cui: sottoccupati .....	533	332	865	—	—	—	533	332	865
Disoccupati .....	484	118	602	—	—	—	484	118	602
In cerca di 1 <sup>a</sup> occupazione .....	143	89	232	—	—	—	143	89	232
POPOLAZIONE NON APPARTENENTE ALLE FORZE DI LAVORO .....	10.509	20.993	31.502	9	23	32	10.518	21.016	31.534
<b>TOTALE .....</b>	<b>24.948</b>	<b>26.276</b>	<b>51.224</b>	<b>339</b>	<b>77</b>	<b>416</b>	<b>25.287</b>	<b>26.353</b>	<b>51.640</b>
<b>PER REGIONE STATISTICA DI RESIDENZA ANAGRAFICA</b>									
Piemonte, Valle d'Aosta, Liguria .....	2.891	3.067	5.958	7	3	10	2.898	3.070	5.968
Lombardia .....	3.745	3.974	7.719	14	5	19	3.759	3.979	7.738
Tre Venezie .....	2.820	2.976	5.796	56	22	78	2.876	2.998	5.874
Emilia-Romagna, Marche .....	2.458	2.553	5.011	20	7	27	2.478	2.560	5.038
Toscana, Umbria, Alto Lazio .....	2.207	2.278	4.485	7	4	11	2.214	2.282	4.496
Lazio Meridionale, Campania .....	2.732	2.872	5.604	42	13	55	2.774	2.885	5.659
Abruzzi, Molise .....	720	784	1.504	39	8	47	759	792	1.551
Puglia, Basilicata, Calabria .....	2.945	3.124	6.069	82	9	91	3.027	3.133	6.160
Sicilia .....	2.276	2.399	4.675	56	5	61	2.332	2.404	4.736
Sardegna .....	700	707	1.407	15	1	16	715	708	1.423
Roma e provincia .....	1.454	1.542	2.996	1	..	1	1.455	1.542	2.997
<b>ITALIA .....</b>	<b>24.948</b>	<b>26.276</b>	<b>51.224</b>	<b>339</b>	<b>77</b>	<b>416</b>	<b>25.287</b>	<b>26.353</b>	<b>51.640</b>

(a) Al netto dei membri permanenti delle convivenze.

(b) Compresa le persone all'estero per affari, turismo, missione, ecc., comunque per periodo di breve durata, e gli equipaggi imbarcati (Cfr. p. 4 delle Avvertenze).

(c) Cfr. p. 5 delle Avvertenze.

Tav. 2 — Popolazione per sesso e regione statistica: a) di residenza anagrafica; b) di effettiva dimora

Migliaia

REGIONI STATISTICHE	a) POPOLAZIONE CON RESIDENZA ANAGRAFICA NELLA REGIONE				b) POPOLAZIONE CON EFFETTIVA DIMORA NELLA REGIONE		
	Totale [a]	di cui: assente dalla regione		Totale [b]	con residenza anagrafica		Totale
		per dimora di fatto in altra regione	per temporanea emigrazione all'estero		nella regione [a] - [b]	in altra regione	
<b>MASCHI E FEMMINE</b>							
Piemonte, Valle d'Aosta, Liguria .....	5.968	2	10	12	5.956	16	5.972
Lombardia .....	7.738	..	19	19	7.719	40	7.759
Tre Venezie .....	5.874	13	78	91	5.783	2	5.785
Emilia-Romagna, Marche .....	5.038	16	27	43	4.995	4	4.999
Toscana, Umbria, Alto Lazio .....	4.496	9	11	20	4.476	6	4.482
Lazio Meridionale, Campania .....	5.659	9	55	64	5.595	4	5.599
Abruzzi, Molise .....	1.551	13	47	60	1.491	2	1.493
Puglia, Basilicata, Calabria .....	6.160	17	91	108	6.052	4	6.056
Sicilia .....	4.736	7	61	68	4.668	2	4.670
Sardegna .....	1.423	11	16	27	1.396	1	1.397
Roma e provincia .....	2.997	2	1	3	2.994	18	3.012
<b>ITALIA .....</b>	<b>51.640</b>	<b>99</b>	<b>416</b>	<b>515</b>	<b>51.125</b>	<b>99</b>	<b>51.224</b>
<b>MASCHI</b>							
Piemonte, Valle d'Aosta, Liguria .....	2.898	1	7	8	2.890	12	2.902
Lombardia .....	3.759	..	14	14	3.745	29	3.774
Tre Venezie .....	2.876	7	56	63	2.813	2	2.815
Emilia-Romagna, Marche .....	2.478	11	20	31	2.447	3	2.450
Toscana, Umbria, Alto Lazio .....	2.214	7	7	14	2.200	4	2.204
Lazio Meridionale, Campania .....	2.774	7	42	49	2.725	2	2.727
Abruzzi, Molise .....	759	7	39	48	711	1	712
Puglia, Basilicata, Calabria .....	3.027	14	82	96	2.931	4	2.935
Sicilia .....	2.332	6	56	62	2.270	2	2.272
Sardegna .....	715	6	15	21	694	1	695
Roma e provincia .....	1.455	1	1	2	1.453	9	1.462
<b>ITALIA .....</b>	<b>25.287</b>	<b>69</b>	<b>339</b>	<b>408</b>	<b>24.879</b>	<b>69</b>	<b>24.948</b>

## PRESENTI IN ITALIA (\*)

POPOLAZIONE - FORZE DI LAVORO IN COMPLESSO - FORZE DI LAVORO  
IN CONDIZIONE PROFESSIONALE

Tav. 3 — Popolazione per età, condizione e sesso

Cifre assolute in migliaia

E T À (anni)	FORZE DI LAVORO										ALTRA POPOLA- ZIONE	TOTALE	
	Occupati			Disoccupati		In cerca di 1ª occupazione		Totale					
	Totale		di cui : sottoc- cupati N	N	% (a)	N	% (a)	N	% (a)	N			% (b)
	N	% (a)											
<b>MASCHI</b>													
Fino a 10 .....	—	—	—	—	—	—	—	—	—	—	—	4.401	4.401
11 - 14 .....	10	100,0	—	—	—	—	—	10	0,7	—	—	1.527	1.537
15 - 20 .....	1.094	88,8	44	41	3,3	97	7,9	1.232	50,6	—	—	1.204	2.436
21 - 25 .....	1.151	92,1	41	60	4,8	38	3,1	1.249	74,3	—	—	432	1.681
26 - 30 .....	1.513	96,1	56	54	3,4	7	0,5	1.574	95,5	—	—	75	1.649
31 - 35 .....	1.729	96,2	70	67	3,7	1	0,1	1.797	97,9	—	—	38	1.835
36 - 40 .....	1.766	96,6	65	63	3,4	..	..	1.829	98,0	—	—	37	1.866
41 - 45 .....	1.717	96,8	56	57	3,2	—	—	1.774	96,6	—	—	62	1.836
46 - 50 .....	1.129	97,0	40	35	3,0	—	—	1.164	95,0	—	—	61	1.225
51 - 55 .....	1.486	96,5	59	54	3,5	—	—	1.540	92,4	—	—	127	1.667
56 - 60 .....	1.173	96,5	52	42	3,5	—	—	1.215	85,3	—	—	210	1.425
61 - 65 .....	637	98,6	30	9	1,4	—	—	646	55,7	—	—	513	1.159
66 e oltre .....	407	99,5	20	2	0,5	—	—	409	18,3	—	—	1.822	2.231
<b>TOTALE.....</b>	<b>13.812</b>	<b>95,7</b>	<b>533</b>	<b>484</b>	<b>3,4</b>	<b>143</b>	<b>0,9</b>	<b>14.439</b>	<b>57,9</b>	—	—	<b>10.509</b>	<b>24.948</b>
<b>FEMMINE</b>													
Fino a 10 .....	—	—	—	—	—	—	—	—	—	—	—	4.282	4.282
11 - 14 .....	10	100,0	—	—	—	—	—	10	0,7	—	—	1.498	1.508
15 - 20 .....	756	89,9	47	24	2,9	61	7,2	841	35,4	—	—	1.532	2.373
21 - 25 .....	690	92,8	40	31	4,2	22	3,0	743	44,0	—	—	944	1.687
26 - 30 .....	580	97,0	37	14	2,3	4	0,7	598	31,7	—	—	1.288	1.886
31 - 35 .....	525	97,8	39	11	2,0	1	0,2	537	27,2	—	—	1.437	1.974
36 - 40 .....	565	97,6	36	14	2,4	..	..	579	29,6	—	—	1.374	1.953
41 - 45 .....	585	98,3	39	9	1,5	1	0,2	595	30,3	—	—	1.370	1.965
46 - 50 .....	354	98,1	25	7	1,9	—	—	361	27,3	—	—	961	1.322
51 - 55 .....	429	98,6	30	6	1,4	—	—	435	25,3	—	—	1.283	1.718
56 - 60 .....	291	99,3	20	2	0,7	—	—	293	19,2	—	—	1.234	1.527
61 - 65 .....	169	100,0	11	..	..	—	—	169	13,5	—	—	1.087	1.256
66 e oltre .....	122	100,0	8	..	..	—	—	122	4,3	—	—	2.703	2.825
<b>TOTALE.....</b>	<b>5.076</b>	<b>96,1</b>	<b>332</b>	<b>118</b>	<b>2,2</b>	<b>89</b>	<b>1,7</b>	<b>5.283</b>	<b>20,1</b>	—	—	<b>20.993</b>	<b>26.276</b>
<b>MASCHI E FEMMINE</b>													
Fino a 10 .....	—	—	—	—	—	—	—	—	—	—	—	8.683	8.683
11 - 14 .....	20	100,0	—	—	—	—	—	20	0,7	—	—	3.025	3.045
15 - 20 .....	1.850	89,2	91	65	3,2	158	7,6	2.073	43,1	—	—	2.736	4.809
21 - 25 .....	1.841	92,4	81	91	4,6	60	3,0	1.992	59,1	—	—	1.376	3.368
26 - 30 .....	2.093	96,4	93	68	3,1	11	0,5	2.172	61,4	—	—	1.363	3.535
31 - 35 .....	2.254	96,6	109	78	3,3	2	0,1	2.334	61,3	—	—	1.475	3.809
36 - 40 .....	2.331	96,8	101	77	3,2	..	..	2.408	63,1	—	—	1.411	3.819
41 - 45 .....	2.302	97,2	95	66	2,8	1	..	2.369	62,3	—	—	1.432	3.801
46 - 50 .....	1.483	97,2	65	42	2,8	—	—	1.525	59,9	—	—	1.022	2.547
51 - 55 .....	1.915	97,0	89	60	3,0	—	—	1.975	58,3	—	—	1.410	3.385
56 - 60 .....	1.464	97,1	72	44	2,9	—	—	1.508	51,1	—	—	1.444	2.952
61 - 65 .....	806	98,9	41	9	1,1	—	—	815	33,7	—	—	1.600	2.415
66 e oltre .....	529	99,6	28	2	0,4	—	—	531	10,5	—	—	4.525	5.056
<b>TOTALE.....</b>	<b>18.888</b>	<b>95,8</b>	<b>865</b>	<b>602</b>	<b>3,0</b>	<b>232</b>	<b>1,2</b>	<b>19.722</b>	<b>38,5</b>	—	—	<b>31.502</b>	<b>51.224</b>

(a) Sul totale delle forze di lavoro. — (b) Sulla popolazione totale.

(\*) Popolazione residente al netto delle persone temporaneamente emigrate all'estero e dei membri permanenti delle convivenze (Cfr. p. 4 delle Avvertenze).

Tav. 4 — Popolazione per condizione, sesso e regione statistica

MASCHI - Cifre assolute in migliaia

REGIONI STATISTICHE	FORZE DI LAVORO						ALTRA POPOLA- ZIONE	TOTALE	
	Occupati			Disoc- cupati	In cerca di 1 <sup>a</sup> occupazio- ne	Totale			
	Totale	di cui: sottoccupati				N			% (b)
		N	% (a)						

PERSONE CON DIMORA DI FATTO NELLA REGIONE E IVI RESIDENTI

Piemonte, Valle d'Aosta, Liguria.....	1.774	65	3,7	41	10	1.825	63,1	1.065	2.890
Lombardia .....	2.205	120	5,4	76	20	2.301	61,4	1.444	3.745
Tre Venezie .....	1.561	85	5,4	86	12	1.659	59,0	1.154	2.813
Emilia-Romagna, Marche .....	1.451	95	6,5	80	8	1.539	62,9	908	2.447
Toscana, Umbria, Alto Lazio.....	1.297	36	2,8	42	11	1.350	61,4	850	2.200
Lazio Meridionale, Campania .....	1.383	28	2,0	38	28	1.449	53,2	1.276	2.725
Abruzzi, Molise .....	372	12	3,2	21	3	396	55,7	315	711
Puglia, Basilicata, Calabria.....	1.443	45	3,1	40	22	1.505	51,3	1.426	2.931
Sicilia .....	1.152	30	2,6	26	13	1.191	52,5	1.079	2.270
Sardegna .....	337	8	2,4	13	3	353	50,9	341	694
Roma e provincia .....	772	9	1,2	21	13	806	55,5	647	1.453
<b>ITALIA.....</b>	<b>13.747</b>	<b>533</b>	<b>3,9</b>	<b>484</b>	<b>143</b>	<b>14.374</b>	<b>57,8</b>	<b>10.505</b>	<b>24.879</b>

PERSONE CON DIMORA DI FATTO NELLA REGIONE MA RESIDENTI IN ALTRE REGIONI

Piemonte, Valle d'Aosta, Liguria.....	11	—	—	—	—	11	91,7	1	12
Lombardia .....	28	—	—	—	—	28	96,6	1	29
Tre Venezie .....	2	—	—	—	—	2	100,0	..	2
Emilia-Romagna, Marche .....	3	—	—	—	—	3	100,0	..	3
Toscana, Umbria, Alto Lazio.....	3	—	—	—	—	3	75,0	1	4
Lazio Meridionale, Campania .....	2	—	—	—	—	2	100,0	..	2
Abruzzi, Molise .....	1	—	—	—	—	1	100,0	—	1
Puglia, Basilicata, Calabria.....	3	—	—	—	—	3	75,0	1	4
Sicilia .....	2	—	—	—	—	2	100,0	..	2
Sardegna .....	1	—	—	—	—	1	100,0	—	1
Roma e provincia.....	9	—	—	—	—	9	100,0	..	9
<b>ITALIA.....</b>	<b>65</b>	<b>—</b>	<b>—</b>	<b>—</b>	<b>—</b>	<b>65</b>	<b>94,2</b>	<b>4</b>	<b>69</b>

TOTALE PERSONE CON DIMORA DI FATTO NELLA REGIONE

Piemonte, Valle d'Aosta, Liguria.....	1.785	65	3,6	41	10	1.836	63,3	1.066	2.902
Lombardia .....	2.233	120	5,4	76	20	2.329	61,7	1.445	3.774
Tre Venezie .....	1.563	85	5,4	86	12	1.661	59,0	1.154	2.815
Emilia-Romagna, Marche .....	1.454	95	6,5	80	8	1.542	62,9	908	2.450
Toscana, Umbria, Alto Lazio.....	1.300	36	2,8	42	11	1.353	61,4	851	2.204
Lazio Meridionale, Campania .....	1.385	28	2,0	38	28	1.451	53,2	1.276	2.727
Abruzzi, Molise .....	373	12	3,2	21	3	397	55,8	315	712
Puglia, Basilicata, Calabria.....	1.446	45	3,1	40	22	1.508	51,4	1.427	2.935
Sicilia .....	1.154	30	2,6	26	13	1.193	52,5	1.079	2.272
Sardegna .....	338	8	2,4	13	3	354	50,9	341	695
Roma e provincia.....	781	9	1,2	21	13	815	55,7	647	1.462
<b>ITALIA.....</b>	<b>13.812</b>	<b>533</b>	<b>3,9</b>	<b>484</b>	<b>143</b>	<b>14.439</b>	<b>57,9</b>	<b>10.509</b>	<b>24.948</b>

(a) Sugli occupati. — (b) Sulla popolazione totale.

## Segue - Tav. 4 — Popolazione per condizione, sesso e regione statistica

FEMMINE - Cifre assolute in migliaia

REGIONI STATISTICHE	FORZE DI LAVORO						ALTRA POPOLA- ZIONE	TOTALE	
	Occupati			Disoc- cupati	In cerca di 1 <sup>a</sup> occupazio- ne	Totale			
	Totale	di cui: sottoccupati				N			% (b)
		N	% (a)						

## PERSONE CON DIMORA DI FATTO NELLA REGIONE E IVI RESIDENTI

Piemonte, Valle d'Aosta, Liguria .....	699	54	7,7	7	12	718	23,4	2.348	3.066
Lombardia .....	923	61	6,6	17	20	960	24,2	3.014	3.974
Tre Venezie .....	601	41	6,8	14	10	625	21,0	2.345	2.970
Emilia-Romagna, Marche .....	649	60	9,2	33	9	691	27,1	1.857	2.548
Toscana, Umbria, Alto Lazio .....	442	29	6,5	10	6	458	20,1	1.818	2.276
Lazio Meridionale, Campania .....	496	26	5,2	12	8	516	18,0	2.354	2.870
Abruzzi, Molise .....	157	11	7,0	3	4	164	21,0	616	780
Puglia, Basilicata, Calabria .....	572	33	5,8	14	6	592	19,0	2.529	3.121
Sicilia .....	214	11	5,1	4	5	223	9,3	2.175	2.398
Sardegna .....	70	3	4,3	1	1	72	10,3	630	702
Roma e provincia .....	228	3	1,3	3	8	239	15,5	1.302	1.541
<b>ITALIA .....</b>	<b>5.051</b>	<b>332</b>	<b>6,6</b>	<b>118</b>	<b>89</b>	<b>5.258</b>	<b>20,0</b>	<b>20.988</b>	<b>26.246</b>

## PERSONE CON DIMORA DI FATTO NELLA REGIONE MA RESIDENTI IN ALTRE REGIONI

Piemonte, Valle d'Aosta, Liguria .....	3	—	—	—	—	3	75,0	1	4
Lombardia .....	10	—	—	—	—	10	90,9	1	11
Tre Venezie .....	..	—	—	—	—	..	..	..	..
Emilia-Romagna, Marche .....	1	—	—	—	—	1	100,0	—	1
Toscana, Umbria, Alto Lazio .....	1	—	—	—	—	1	50,0	1	2
Lazio Meridionale, Campania .....	1	—	—	—	—	1	50,0	1	2
Abruzzi, Molise .....	1	—	—	—	—	1	100,0	—	1
Puglia, Basilicata, Calabria .....	—	—	—	—	—	—	..	..	..
Sicilia .....	..	—	—	—	—	..	..	—	..
Sardegna .....	..	—	—	—	—	..	..	—	..
Roma e provincia .....	8	—	—	—	—	8	88,9	1	9
<b>ITALIA .....</b>	<b>25</b>	<b>—</b>	<b>—</b>	<b>—</b>	<b>—</b>	<b>25</b>	<b>83,3</b>	<b>5</b>	<b>30</b>

## TOTALE PERSONE CON DIMORA DI FATTO NELLA REGIONE

Piemonte, Valle d'Aosta, Liguria .....	702	54	7,7	7	12	721	23,5	2.349	3.070
Lombardia .....	933	61	6,5	17	20	970	24,3	3.015	3.985
Tre Venezie .....	601	41	6,8	14	10	625	21,0	2.345	2.970
Emilia-Romagna, Marche .....	650	60	9,2	33	9	692	27,1	1.857	2.549
Toscana, Umbria, Alto Lazio .....	443	29	6,5	10	6	459	20,1	1.819	2.278
Lazio Meridionale, Campania .....	497	26	5,2	12	8	517	18,0	2.355	2.872
Abruzzi, Molise .....	158	11	7,0	3	4	165	21,1	616	781
Puglia, Basilicata, Calabria .....	572	33	5,8	14	6	592	19,0	2.529	3.121
Sicilia .....	214	11	5,1	4	5	223	9,3	2.175	2.398
Sardegna .....	70	3	4,3	1	1	72	10,3	630	702
Roma e provincia .....	236	3	1,3	3	8	247	15,9	1.303	1.550
<b>ITALIA .....</b>	<b>5.076</b>	<b>332</b>	<b>6,5</b>	<b>118</b>	<b>89</b>	<b>5.283</b>	<b>20,1</b>	<b>20.993</b>	<b>26.276</b>

(a) Sugli occupati. — (b) Sulla popolazione totale.



## Segue: Tav. 4 — Popolazione per condizione, sesso e regione statistica

MASCHI E FEMMINE - Cifre assolute in migliaia

REGIONI STATISTICHE	FORZE DI LAVORO						ALTRA POPOLA- ZIONE	TOTALE	
	Occupati			Disoc- cupati	In cerca di 1 <sup>a</sup> occupazio- ne	Totale			
	Totale	di cui: sottoccupati				N			% (b)
		N	% (a)						

## PERSONE CON DIMORA DI FATTO NELLA REGIONE E IVI RESIDENTI

Piemonte, Valle d'Aosta, Liguria.....	2.473	119	4,8	48	22	2.543	42,7	3.413	5.956
Lombardia.....	3.128	181	5,8	93	40	3.261	42,2	4.458	7.719
Tre Venezie.....	2.162	126	5,8	100	22	2.284	39,5	3.499	5.783
Emilia-Romagna, Marche.....	2.100	155	7,4	113	17	2.230	44,6	2.765	4.995
Toscana, Umbria, Alto Lazio.....	1.739	65	3,7	52	17	1.808	40,4	2.668	4.476
Lazio Meridionale, Campania.....	1.879	54	2,9	50	36	1.965	35,1	3.630	5.595
Abruzzi, Molise.....	529	23	4,3	24	7	560	37,6	931	1.491
Puglia, Basilicata, Calabria.....	2.015	78	3,9	54	28	2.097	34,6	3.955	6.052
Sicilia.....	1.366	41	3,0	30	18	1.414	30,3	3.254	4.668
Sardegna.....	407	11	2,7	14	4	425	30,4	971	1.396
Roma e provincia.....	1.000	12	1,2	24	21	1.045	34,9	1.949	2.994
<b>ITALIA.....</b>	<b>18.798</b>	<b>865</b>	<b>4,6</b>	<b>602</b>	<b>232</b>	<b>19.632</b>	<b>38,4</b>	<b>31.493</b>	<b>51.125</b>

## PERSONE CON DIMORA DI FATTO NELLA REGIONE MA RESIDENTI IN ALTRE REGIONI

Piemonte, Valle d'Aosta, Liguria.....	14	—	—	—	—	14	87,5	2	16
Lombardia.....	38	—	—	—	—	38	95,0	2	40
Tre Venezie.....	2	—	—	—	—	2	100,0	..	2
Emilia-Romagna, Marche.....	4	—	—	—	—	4	100,0	..	4
Toscana, Umbria, Alto Lazio.....	4	—	—	—	—	4	66,7	2	6
Lazio Meridionale, Campania.....	3	—	—	—	—	3	75,0	1	4
Abruzzi, Molise.....	2	—	—	—	—	2	100,0	—	2
Puglia, Basilicata, Calabria.....	3	—	—	—	—	3	75,0	1	4
Sicilia.....	2	—	—	—	—	2	100,0	..	2
Sardegna.....	1	—	—	—	—	1	100,0	—	1
Roma e provincia.....	17	—	—	—	—	17	94,4	1	18
<b>ITALIA.....</b>	<b>90</b>	<b>—</b>	<b>—</b>	<b>—</b>	<b>—</b>	<b>90</b>	<b>90,9</b>	<b>9</b>	<b>99</b>

## TOTALE PERSONE CON DIMORA DI FATTO NELLA REGIONE

Piemonte, Valle d'Aosta, Liguria.....	2.487	119	4,8	48	22	2.557	42,8	3.415	5.972
Lombardia.....	3.166	181	5,7	93	40	3.299	42,5	4.460	7.759
Tre Venezie.....	2.164	126	5,8	100	22	2.286	39,5	3.499	5.785
Emilia-Romagna, Marche.....	2.104	155	7,4	113	17	2.234	44,7	2.765	4.999
Toscana, Umbria, Alto Lazio.....	1.743	65	3,7	52	17	1.812	40,4	2.670	4.482
Lazio Meridionale, Campania.....	1.882	54	2,9	50	36	1.968	35,1	3.631	5.599
Abruzzi, Molise.....	531	23	4,3	24	7	562	37,6	931	1.493
Puglia, Basilicata, Calabria.....	2.018	78	3,9	54	28	2.100	34,7	3.956	6.056
Sicilia.....	1.368	41	3,0	30	18	1.416	30,3	3.254	4.670
Sardegna.....	408	11	2,7	14	4	426	30,5	971	1.397
Roma e provincia.....	1.017	12	1,2	24	21	1.062	35,3	1.950	3.012
<b>ITALIA.....</b>	<b>18.888</b>	<b>865</b>	<b>4,6</b>	<b>602</b>	<b>232</b>	<b>19.722</b>	<b>38,5</b>	<b>31.502</b>	<b>51.224</b>

(a) Sugli occupati. — (b) Sulla popolazione totale.

Tav. 5 — Forze di lavoro per condizione, posizione nella professione e sesso

CONDIZIONI E POSIZIONI NELLA PROFESSIONE	MIGLIAIA			PERCENTUALI					
	M	F	MF	Per condizione e posizione			Per sesso		
				M	F	MF	M	F	MF
IN CONDIZIONE PROFESSIONALE (a).....	14.296	5.194	19.490	99,0	98,3	98,8	73,4	26,6	100,0
Imprenditori e liberi professionisti....	240	17	257	1,6	0,3	1,3	93,4	6,6	100,0
Lavoratori in proprio .....	3.628	825	4.453	25,1	15,6	22,6	81,5	18,5	100,0
Dirigenti e impiegati.....	1.775	967	2.742	12,3	18,3	13,9	64,7	35,3	100,0
Lavoratori dipendenti .....	7.793	2.252	10.045	54,0	42,6	50,9	77,6	22,4	100,0
Coadiuvanti .....	860	1.133	1.993	6,0	21,5	10,1	43,2	56,8	100,0
IN CERCA DI 1 <sup>a</sup> OCCUPAZIONE.....	143	89	232	1,0	1,7	1,2	61,6	38,4	100,0
<b>TOTALE.....</b>	<b>14.439</b>	<b>5.283</b>	<b>19.722</b>	<b>100,0</b>	<b>100,0</b>	<b>100,0</b>	<b>73,2</b>	<b>26,8</b>	<b>100,0</b>

(a) Forze di lavoro occupate e disoccupate.

Tav. 6 — Forze di lavoro in condizione professionale per ramo di attività economica, posizione nella professione e sesso

Migliaia

POSIZIONI NELLA PROFESSIONE	AGRI- COL- TURA	INDUSTRIE					ALTRE ATTIVITÀ					TOTA- LE	
		Estrat- tive	Mani- fattu- riere	Co- stru- zioni	Elet- tricità, gas, acqua	Totale	Com- mer- cio	Tra- sporti e co- muni- cazioni	Credi- to e assicu- razione	Ser- vizi	Pub- blica ammi- nistra- zione		Totale
<b>MASCHI</b>													
Imprenditori e liberi professionisti	8	1	30	28	—	59	6	3	1	163	—	173	240
Lavoratori in proprio .....	1.700	3	670	149	4	826	827	166	2	107	—	1.102	3.628
Dirigenti e impiegati.....	21	9	372	48	31	460	248	166	184	121	575	1.294	1.775
Lavoratori dipendenti .....	1.119	115	2.848	1.919	110	4.992	379	609	28	331	335	1.682	7.793
Coadiuvanti .....	575	..	97	21	..	118	144	11	1	11	—	167	860
<b>TOTALE.....</b>	<b>3.423</b>	<b>128</b>	<b>4.017</b>	<b>2.165</b>	<b>145</b>	<b>6.455</b>	<b>1.604</b>	<b>955</b>	<b>216</b>	<b>733</b>	<b>910</b>	<b>4.418</b>	<b>14.296</b>
<b>FEMMINE</b>													
Imprenditori e liberi professionisti	..	—	1	—	—	1	..	—	—	16	—	16	17
Lavoratori in proprio .....	238	..	255	1	..	256	280	1	—	50	—	331	825
Dirigenti e impiegati.....	3	2	173	10	8	193	192	53	37	91	398	771	967
Lavoratori dipendenti .....	426	1	1.136	9	2	1.148	104	13	2	510	49	678	2.252
Coadiuvanti .....	786	—	62	2	—	64	271	2	..	10	—	283	1.133
<b>TOTALE.....</b>	<b>1.453</b>	<b>3</b>	<b>1.627</b>	<b>22</b>	<b>10</b>	<b>1.662</b>	<b>847</b>	<b>69</b>	<b>39</b>	<b>677</b>	<b>447</b>	<b>2.079</b>	<b>5.194</b>
<b>MASCHI E FEMMINE</b>													
Imprenditori e liberi professionisti	8	1	31	28	—	60	6	3	1	179	—	189	257
Lavoratori in proprio .....	1.938	3	925	150	4	1.082	1.107	167	2	157	—	1.433	4.453
Dirigenti e impiegati.....	24	11	545	58	39	653	440	219	221	212	973	2.065	2.742
Lavoratori dipendenti .....	1.545	116	3.984	1.928	112	6.140	483	622	30	841	384	2.360	10.045
Coadiuvanti .....	1.361	..	159	23	..	182	415	13	1	21	—	450	1.993
<b>TOTALE.....</b>	<b>4.876</b>	<b>131</b>	<b>5.644</b>	<b>2.187</b>	<b>155</b>	<b>8.117</b>	<b>2.451</b>	<b>1.024</b>	<b>255</b>	<b>1.410</b>	<b>1.357</b>	<b>6.497</b>	<b>19.490</b>

Tav. 7 — Forze di lavoro in condizione professionale per posizione nella professione, sesso e regione statistica

Migliaia

REGIONI STATISTICHE	MASCHI E FEMMINE						MASCHI					Totale
	Im- prend. e lib. prof.	Lavo- ratori in pro- prio	Diri- genti e impie- gati	Lavo- ratori dipen- denti	Coa- diu- vanti	Totale	Im- prend. e lib. prof.	Lavo- ratori in pro- prio	Diri- genti e impie- gati	Lavo- ratori dipen- denti	Coa- diu- vanti	

PERSONE CON DIMORA DI FATTO NELLA REGIONE E IVI RESIDENTI

Piemonte, Valle d'Aosta, Liguria.....	31	561	405	1.262	262	2.521	31	447	252	994	91	1.815
Lombardia .....	47	545	554	1.901	174	3.221	44	446	335	1.367	89	2.281
Tre Venezie .....	26	555	330	1.092	259	2.262	24	445	207	832	139	1.647
Emilia-Romagna, Marche .....	23	572	262	958	398	2.213	22	470	159	713	167	1.531
Toscana, Umbria, Alto Lazio .....	22	450	212	875	232	1.791	20	378	139	691	111	1.339
Lazio Meridionale, Campania.....	28	448	217	1.021	215	1.929	26	349	155	817	74	1.421
Abruzzi, Molise .....	6	195	53	185	114	553	6	159	35	155	38	393
Puglia, Basilicata, Calabria.....	19	493	186	1.174	197	2.069	16	392	134	872	69	1.483
Sicilia .....	21	378	157	767	73	1.396	20	327	116	673	42	1.178
Sardegna .....	4	110	50	229	28	421	4	93	31	201	21	350
Roma e provincia .....	30	141	291	522	40	1.024	27	119	198	430	19	793
<b>ITALIA.....</b>	<b>257</b>	<b>4.448</b>	<b>2.717</b>	<b>9.986</b>	<b>1.992</b>	<b>19.400</b>	<b>240</b>	<b>3.625</b>	<b>1.761</b>	<b>7.745</b>	<b>860</b>	<b>14.231</b>

PERSONE CON DIMORA DI FATTO NELLA REGIONE MA RESIDENTI IN ALTRE REGIONI

Piemonte, Valle d'Aosta, Liguria .....	—	1	2	11	—	14	—	1	1	9	—	11
Lombardia .....	—	1	14	23	—	38	—	..	5	23	—	28
Tre Venezie .....	—	—	1	1	—	2	—	—	1	1	—	2
Emilia-Romagna, Marche.....	—	..	1	3	—	4	—	..	1	2	—	3
Toscana, Umbria, Alto Lazio.....	—	..	3	1	..	4	—	..	2	1	..	3
Lazio Meridionale, Campania.....	..	—	1	2	—	3	—	—	1	1	—	2
Abruzzi, Molise .....	—	..	..	2	—	2	—	..	..	1	—	1
Puglia, Basilicata, Calabria.....	—	1	1	1	..	3	—	1	1	1	..	3
Sicilia .....	—	—	1	1	—	2	—	—	1	1	—	2
Sardegna .....	—	—	..	1	—	1	—	—	..	1	—	1
Roma e provincia.....	..	2	1	13	1	17	..	1	1	7	..	9
<b>ITALIA.....</b>	<b>..</b>	<b>5</b>	<b>25</b>	<b>59</b>	<b>1</b>	<b>90</b>	<b>..</b>	<b>3</b>	<b>14</b>	<b>48</b>	<b>..</b>	<b>65</b>

TOTALE PERSONE CON DIMORA DI FATTO NELLA REGIONE

Piemonte, Valle d'Aosta, Liguria.....	31	562	407	1.273	262	2.535	31	448	253	1.003	91	1.826
Lombardia .....	47	546	568	1.924	174	3.259	44	446	340	1.390	89	2.309
Tre Venezie .....	26	555	331	1.093	259	2.264	24	445	208	833	139	1.649
Emilia-Romagna, Marche.....	23	572	263	961	398	2.217	22	470	160	715	167	1.534
Toscana, Umbria, Alto Lazio.....	22	450	215	876	232	1.795	20	378	141	692	111	1.342
Lazio Meridionale, Campania.....	28	448	218	1.023	215	1.932	26	349	156	818	74	1.423
Abruzzi, Molise .....	6	195	53	187	114	555	6	159	35	156	38	394
Puglia, Basilicata, Calabria.....	19	494	187	1.175	197	2.072	16	393	135	873	69	1.486
Sicilia .....	21	378	158	768	73	1.398	20	327	117	674	42	1.180
Sardegna .....	4	110	50	230	28	422	4	93	31	202	21	351
Roma e provincia.....	30	143	292	535	41	1.041	27	120	199	437	19	802
<b>ITALIA.....</b>	<b>257</b>	<b>4.453</b>	<b>2.742</b>	<b>10.045</b>	<b>1.993</b>	<b>19.490</b>	<b>240</b>	<b>3.628</b>	<b>1.775</b>	<b>7.793</b>	<b>860</b>	<b>14.296</b>

Tav. 8 — Forze di lavoro in condizione professionale per settore di attività economica, sesso e regione statistica

Migliaia

REGIONI STATISTICHE	MASCHI E FEMMINE				MASCHI			
	Agri- cultura	Industria	Altre attività	Totale	Agri- cultura	Industria	Altre attività	Totale
<b>PERSONE CON DIMORA DI FATTO NELLA REGIONE E IVI RESIDENTI</b>								
Piemonte, Valle d'Aosta, Liguria.....	449	1.212	860	2.521	297	967	551	1.815
Lombardia .....	286	1.916	1.019	3.221	252	1.397	632	2.281
Tre Venezie .....	505	959	798	2.262	392	751	504	1.647
Emilia-Romagna, Marche.....	716	828	669	2.213	473	626	432	1.531
Toscana, Umbria, Alto Lazio.....	450	768	573	1.791	344	605	390	1.339
Lazio Meridionale, Campania.....	614	687	628	1.929	347	593	481	1.421
Abruzzi, Molise .....	244	157	152	553	151	137	105	393
Puglia, Basilicata, Calabria.....	926	617	526	2.069	575	513	395	1.483
Sicilia .....	477	463	456	1.396	414	413	351	1.178
Sardegna .....	138	141	142	421	125	129	96	350
Roma e provincia.....	66	327	631	1.024	49	288	456	793
<b>ITALIA.....</b>	<b>4.871</b>	<b>8.075</b>	<b>6.454</b>	<b>19.400</b>	<b>3.419</b>	<b>6.419</b>	<b>4.393</b>	<b>14.231</b>

PERSONE CON DIMORA DI FATTO NELLA REGIONE MA RESIDENTI IN ALTRE REGIONI

Piemonte, Valle d'Aosta, Liguria.....	—	9	5	14	—	8	3	11
Lombardia .....	..	22	16	38	..	19	9	28
Tre Venezie .....	—	1	1	2	—	1	1	2
Emilia-Romagna, Marche.....	1	1	2	4	1	1	1	3
Toscana, Umbria, Alto Lazio.....	..	2	2	4	..	2	1	3
Lazio Meridionale, Campania.....	—	2	1	3	—	2	..	2
Abruzzi, Molise .....	—	—	2	2	—	—	1	1
Puglia, Basilicata, Calabria.....	2	..	1	3	2	..	1	3
Sicilia .....	—	..	2	2	—	..	2	2
Sardegna .....	—	1	..	1	—	1	..	1
Roma e provincia.....	2	4	11	17	1	2	6	9
<b>ITALIA.....</b>	<b>5</b>	<b>42</b>	<b>43</b>	<b>90</b>	<b>4</b>	<b>36</b>	<b>25</b>	<b>65</b>

TOTALE PERSONE CON DIMORA DI FATTO NELLA REGIONE

Piemonte, Valle d'Aosta, Liguria.....	449	1.221	865	2.535	297	975	554	1.826
Lombardia .....	286	1.938	1.035	3.259	252	1.416	641	2.309
Tre Venezie .....	505	960	799	2.264	392	752	505	1.649
Emilia-Romagna, Marche .....	717	829	671	2.217	474	627	433	1.534
Toscana, Umbria, Alto Lazio.....	450	770	575	1.795	344	607	391	1.342
Lazio Meridionale, Campania.....	614	689	629	1.932	347	595	481	1.423
Abruzzi, Molise .....	244	157	154	555	151	137	106	394
Puglia, Basilicata, Calabria.....	928	617	527	2.072	577	513	396	1.486
Sicilia .....	477	463	458	1.398	414	413	353	1.180
Sardegna .....	138	142	142	422	125	130	96	351
Roma e provincia.....	68	331	642	1.041	50	290	462	802
<b>ITALIA.....</b>	<b>4.876</b>	<b>8.117</b>	<b>6.497</b>	<b>19.490</b>	<b>3.423</b>	<b>6.455</b>	<b>4.418</b>	<b>14.296</b>

## OCCUPATI

**Tav. 9 — Occupati per età, titolo di studio, settore di attività economica e posizione nella professione**

Migliaia

ETA (anni) TITOLI DI STUDIO	TOTALE	SETTORE DI ATTIVITÀ ECONOMICA			POSIZIONE NELLA PROFESSIONE				
		Agricol- tura	In- dustria	Altre attività	Impren- ditori e liberi profes- sionisti	Lavo- ratori in proprio	Diri- genti e im- piegati	Lavo- ratori dipen- denti	Coadiu- vanti
<b>PER CLASSE DI ETÀ</b>									
13 - 14 .....	20	4	12	4	..	..	—	20	..
15 - 30 .....	5.784	1.018	3.108	1.658	28	514	893	3.477	872
31 - 50 .....	8.370	1.918	3.263	3.189	136	1.912	1.333	4.270	719
51 - 65 .....	4.185	1.541	1.259	1.385	71	1.631	451	1.685	347
66 e oltre .....	529	307	68	154	20	371	23	63	52
<b>TOTALE.....</b>	<b>18.888</b>	<b>4.788</b>	<b>7.710</b>	<b>6.390</b>	<b>255</b>	<b>4.428</b>	<b>2.700</b>	<b>9.515</b>	<b>1.990</b>
<b>PER TITOLO DI STUDIO</b>									
Analfabeti .....	532	369	100	63	—	147	—	305	80
Nessun titolo .....	3.734	1.961	1.131	642	3	1.302	—	1.918	511
Licenza elementare .....	10.645	2.355	5.214	3.076	26	2.582	334	6.499	1.204
Licenza scuola media inferiore.....	2.273	75	925	1.273	30	298	1.028	756	161
Diploma scuola media superiore.....	1.212	23	275	914	66	77	1.007	33	29
Laurea.....	492	5	65	422	130	22	331	4	5
<b>TOTALE.....</b>	<b>18.888</b>	<b>4.788</b>	<b>7.710</b>	<b>6.390</b>	<b>255</b>	<b>4.428</b>	<b>2.700</b>	<b>9.515</b>	<b>1.990</b>

**Tav. 10 — Occupati per ramo di attività economica, posizione nella professione e sesso**

Migliaia

POSIZIONI NELLA PROFESSIONE	AGRI- COL- TURA	INDUSTRIE					ALTRE ATTIVITÀ					To- TALE	
		E- strat- tive	Mani- fattu- riere	Co- stru- zioni	Elet- tricità gas, acqua	To- tale	Com- mer- cio	Tra- spor- ti e comu- nica- zioni	Cre- dito e assi- cura- zioni	Ser- vizi	Pub- blica amma- nistra- zione		To- tale
<b>MASCHI</b>													
Imprenditori e liberi professionisti.....	8	1	29	27	—	57	6	3	1	163	—	173	238
Lavoratori in proprio.....	1.697	3	665	144	4	816	820	164	2	106	—	1.092	3.605
Dirigenti e impiegati.....	21	9	366	46	31	452	241	164	183	119	573	1.280	1.753
Lavoratori dipendenti.....	1.069	108	2.752	1.687	109	4.656	359	591	27	324	333	1.634	7.359
Coadiuvanti.....	574	..	97	21	..	118	142	11	1	11	—	165	857
<b>TOTALE.....</b>	<b>3.369</b>	<b>121</b>	<b>3.909</b>	<b>1.925</b>	<b>144</b>	<b>6.099</b>	<b>1.568</b>	<b>933</b>	<b>214</b>	<b>723</b>	<b>906</b>	<b>4.344</b>	<b>13.812</b>
<b>FEMMINE</b>													
Imprenditori e liberi professionisti.....	..	—	1	—	—	1	..	—	—	16	—	16	17
Lavoratori in proprio.....	238	..	254	1	..	255	279	1	—	50	—	330	823
Dirigenti e impiegati.....	3	2	170	9	8	189	183	53	37	88	394	755	947
Lavoratori dipendenti.....	392	1	1.091	8	2	1.102	96	13	2	502	49	662	2.156
Coadiuvanti.....	786	—	62	2	—	64	271	2	..	10	—	283	1.133
<b>TOTALE.....</b>	<b>1.419</b>	<b>3</b>	<b>1.578</b>	<b>20</b>	<b>10</b>	<b>1.611</b>	<b>829</b>	<b>69</b>	<b>39</b>	<b>666</b>	<b>443</b>	<b>2.046</b>	<b>5.076</b>
<b>MASCHI E FEMMINE</b>													
Imprenditori e liberi professionisti.....	8	1	30	27	—	58	6	3	1	179	—	189	255
Lavoratori in proprio.....	1.935	3	919	145	4	1.071	1.099	165	2	156	—	1.422	4.428
Dirigenti e impiegati.....	24	11	536	55	39	641	424	217	220	207	967	2.035	2.700
Lavoratori dipendenti.....	1.461	109	3.843	1.695	111	5.758	455	604	29	826	382	2.296	9.515
Coadiuvanti.....	1.360	..	159	23	..	182	413	13	1	21	—	448	1.990
<b>TOTALE.....</b>	<b>4.788</b>	<b>124</b>	<b>5.487</b>	<b>1.945</b>	<b>154</b>	<b>7.710</b>	<b>2.397</b>	<b>1.002</b>	<b>253</b>	<b>1.389</b>	<b>1.349</b>	<b>6.390</b>	<b>18.888</b>

Tav. 11 — Occupati per professione e sesso

Migliaia

PROFESSIONI	M	F	MF
1. PROFESSIONI E ARTI LIBERALI E ASSIMILATE.....	437	355	792
<i>di cui :</i>			
— Insegnanti .....	154	305	459
2. PROFESSIONI AMMINISTRATIVE, TECNICHE E OPERATIVE VARIE.....	1.570	534	2.104
<i>di cui :</i>			
— Amministratori titolari di azienda, amministratori delegati, direttori general e professioni amministrative in genere di pubbliche amministrazioni e di imprese private .....	1.065	498	1.563
— Agronomi, veterinari, ingegneri, chimici, periti e professioni tecniche varie	323	26	349
— Agenti di servizi di vendita e di pubblicità, mediatori, piazzisti, viaggiatori di commercio ed operatori similari.....	182	10	192
3. ARTI E MESTIERI PARTICOLARI DELLE LAVORAZIONI AGRICOLE E FORESTALI, DELL'AL- LEVAMENTO DEL BESTIAME E DELLA PESCA.....	3.304	1.415	4.719
<i>di cui :</i>			
— Coltivatori agricoli generici .....	3.009	1.349	4.358
— Coltivatori agricoli specializzati .....	104	41	145
— Allevatori, pastori, guardiani di animali.....	100	10	110
4. ARTI E MESTIERI PARTICOLARI DELLA LAVORAZIONE E FABBRICAZIONE DI MATERIALI E PRODOTTI INDUSTRIALI E ARTIGIANI.....	5.085	1.361	6.446
<i>di cui :</i>			
— Mugnai, panettieri, macellatori ed altri mestieri inerenti alla lavorazione e tra- sformazione dei prodotti agricoli alimentari, delle bevande e del tabacco	171	89	260
— Filatori, tessitori ed altri mestieri inerenti alla lavorazione delle fibre tessili	120	219	339
— Sarti, calzalai ed altri mestieri inerenti alla confezione e riparazione di articoli di abbigliamento, calzature e tappezzeria ; conciatori, sellai e pellettieri	391	782	1.173
— Falegnami, mobiliari, segatori ed altri mestieri inerenti alla lavorazione del legno, dei materiali legnosi e del sughero.....	497	29	526
— Minatori, cavoratori ed altri mestieri inerenti all'estrazione dei minerali....	92	1	93
— Fonditori, laminatori, meccanici ed altri mestieri inerenti alla metallurgia e meccanica .....	1.342	79	1.421
— Scalpellini, fornaciai, mosaicisti ed altri mestieri inerenti alla lavorazione di minerali non metalliferi ; muratori, cementisti, stagnini ed altri mestieri inerenti alle costruzioni edilizie ed installazioni relative alle costruzioni stradali, ferroviarie e tramviarie.....	2.053	45	2.098
5. ARTI GRAFICHE E MESTIERI INERENTI ALL'INSTALLAZIONE E FUNZIONAMENTO DI IM- PIANTI E APPARECCHIATURE E ALLA CONDUZIONE DI MACCHINE MOTRICI E MEZZI DI TRASPORTO .....	1.328	96	1.424
<i>di cui :</i>			
— Elettricisti, elettrotecnici, radiotecnici ed altri mestieri inerenti alla instal- lazione ed al funzionamento di impianti ed apparecchi elettrici.....	285	12	297
— Macchinisti di mezzi di trasporto, conduttori di tram, autisti ed altri mest- tieri inerenti alla manovra di mezzi meccanici motorizzati di trasporto, di trazione, di carico e scarico comprese le operazioni connesse.....	57	—	57
— Vetturini, carrettieri, facchini ed altri mestieri inerenti al trasporto animale e manuale e alle operazioni di facchinaggio, recapito e servizi similar	161	6	167
6. ARTI E MESTIERI PARTICOLARI DEL COMMERCIO E DEI SERVIZI.....	2.088	1.315	3.403
<i>di cui :</i>			
— Negozianti, noleggiatori, commessi di vendita ed altri mestieri inerenti alla vendita e all'esercizio di attività similari ed ausiliarie.....	1.036	589	1.625
— Esercenti di pubblico esercizio partecipanti personalmente ai servizi del- l'esercizio ed altri mestieri inerenti ai servizi di alberghi, ristoranti, caffè e affini .....	245	147	392
— Barbieri, parrucchieri, infermieri non diplomati ed altri mestieri inerenti alla cura della persona .....	162	120	282
— Domestici, camerieri, cuochi ed altri mestieri inerenti alla prestazione di servizi domestici presso famiglie private.....	25	317	342
— Guardiani, custodi, vigili ed altri mestieri inerenti ai servizi di difesa, di protezione e di custodia (esclusi i militari che esplicano una professione di tipo civile) .....	364	124	488
<b>TOTALE.....</b>	<b>13.812</b>	<b>5.076</b>	<b>18.888</b>

Tav. 12 — Occupati per posizione nella professione, sesso e regione statistica

Migliaia

REGIONI STATISTICHE	MASCHI E FEMMINE						MASCHI					
	Impren. e lib. prof.	Lavoratori in proprio	Dirig. e impiegati	Lavoratori dipendenti	Coadiuvanti	Totale	Impren. e lib. prof.	Lavoratori in proprio	Dirig. e impiegati	Lavoratori dipendenti	Coadiuvanti	Totale

## PERSONE CON DIMORA DI FATTO NELLA REGIONE E IVI RESIDENTI

Piemonte, Valle d'Aosta, Liguria.....	31	557	400	1.224	261	2.473	31	443	249	961	90	1.774
Lombardia .....	46	539	543	1.827	173	3.128	43	440	329	1.305	88	2.205
Tre Venezie .....	26	553	324	1.000	259	2.162	24	443	204	751	139	1.561
Emilia-Romagna, Marche .....	22	569	256	855	398	2.100	21	467	157	639	167	1.451
Toscana, Umbria, Alto Lazio.....	22	447	208	830	232	1.739	20	376	136	654	111	1.297
Lazio Meridionale, Campania.....	28	446	214	977	214	1.879	26	347	153	784	73	1.383
Abruzzi, Molise .....	6	194	52	163	114	529	6	158	35	135	38	372
Puglia, Basilicata, Calabria.....	19	492	184	1.123	197	2.015	16	391	133	834	69	1.443
Sicilia .....	21	376	157	739	73	1.366	20	326	116	648	42	1.152
Sardegna .....	4	110	50	215	28	407	4	93	31	188	21	337
Roma e provincia .....	30	140	287	503	40	1.000	27	118	196	412	19	772
<b>ITALIA.....</b>	<b>255</b>	<b>4.423</b>	<b>2.675</b>	<b>9.456</b>	<b>1.989</b>	<b>18.798</b>	<b>238</b>	<b>3.602</b>	<b>1.739</b>	<b>7.311</b>	<b>857</b>	<b>13.747</b>

## PERSONE CON DIMORA DI FATTO NELLA REGIONE MA RESIDENTI IN ALTRE REGIONI

Piemonte, Valle d'Aosta, Liguria.....	—	1	2	11	—	14	—	1	1	9	—	11
Lombardia .....	—	1	14	23	—	38	—	..	5	23	—	28
Tre Venezie .....	—	..	1	1	—	2	—	..	1	1	—	2
Emilia-Romagna, Marche .....	—	..	1	3	—	4	—	..	1	2	—	3
Toscana, Umbria, Alto Lazio .....	—	..	3	1	..	4	—	..	2	1	..	3
Lazio Meridionale, Campania.....	..	—	1	2	—	3	—	—	1	1	—	2
Abruzzi, Molise .....	—	..	..	2	—	2	—	..	..	1	—	1
Puglia, Basilicata, Calabria.....	—	1	1	1	..	3	—	1	1	1	—	3
Sicilia .....	—	—	1	1	—	2	—	—	1	1	—	2
Sardegna .....	—	—	..	1	—	1	—	—	..	1	—	1
Roma e provincia .....	..	2	1	13	1	17	..	1	1	7	..	9
<b>ITALIA.....</b>	<b>..</b>	<b>5</b>	<b>25</b>	<b>59</b>	<b>1</b>	<b>90</b>	<b>..</b>	<b>3</b>	<b>14</b>	<b>48</b>	<b>..</b>	<b>65</b>

## TOTALE PERSONE CON DIMORA DI FATTO NELLA REGIONE

Piemonte, Valle d'Aosta, Liguria.....	31	558	402	1.235	261	2.487	31	444	250	970	90	1.785
Lombardia .....	46	540	557	1.850	173	3.166	43	440	334	1.328	88	2.233
Tre Venezie .....	26	553	325	1.001	259	2.164	24	443	205	752	139	1.563
Emilia-Romagna, Marche .....	22	569	257	858	398	2.104	21	467	158	641	167	1.454
Toscana, Umbria, Alto Lazio.....	22	447	211	831	232	1.743	20	376	138	655	111	1.300
Lazio Meridionale, Campania.....	28	446	215	979	214	1.882	26	347	154	785	73	1.385
Abruzzi, Molise .....	6	194	52	165	114	531	6	158	35	136	38	373
Puglia, Basilicata, Calabria.....	19	493	185	1.124	197	2.018	16	392	134	835	69	1.446
Sicilia .....	21	376	158	740	73	1.368	20	326	117	649	42	1.154
Sardegna .....	4	110	50	216	28	408	4	93	31	189	21	338
Roma e provincia .....	30	142	288	516	41	1.017	27	119	197	419	19	781
<b>ITALIA.....</b>	<b>255</b>	<b>4.428</b>	<b>2.700</b>	<b>9.515</b>	<b>1.990</b>	<b>18.888</b>	<b>238</b>	<b>3.605</b>	<b>1.753</b>	<b>7.359</b>	<b>857</b>	<b>13.812</b>

Tav. 13 — Occupati per settore di attività economica, sesso e regione statistica

Migliaia

REGIONI STATISTICHE	MASCHI E FEMMINE				MASCHI			
	Agri-coltura	Industria	Altre attività	Totale	Agri-coltura	Industria	Altre attività	Totale

## PERSONE CON DIMORA DI FATTO NELLA REGIONE E IVI RESIDENTI

Piemonte, Valle d'Aosta, Liguria.....	449	1.176	848	2.473	297	935	542	1.774
Lombardia .....	283	1.844	1.001	3.128	249	1.337	619	2.205
Tre Venezie.....	500	883	779	2.162	387	681	493	1.561
Emilia-Romagna, Marche .....	685	760	655	2.100	458	568	425	1.451
Toscana, Umbria, Alto Lazio.....	445	732	562	1.739	339	576	382	1.297
Lazio Meridionale, Campania.....	608	657	614	1.879	344	569	470	1.383
Abruzzi, Molise .....	239	140	150	529	148	120	104	372
Puglia, Basilicata, Calabria.....	909	586	520	2.015	567	485	391	1.443
Sicilia .....	465	447	454	1.366	405	398	349	1.152
Sardegna .....	134	133	140	407	122	121	94	337
Roma e provincia.....	66	310	624	1.000	49	273	450	772
<b>ITALIA.....</b>	<b>4.783</b>	<b>7.668</b>	<b>6.347</b>	<b>18.798</b>	<b>3.365</b>	<b>6.063</b>	<b>4.319</b>	<b>13.747</b>

## PERSONE CON DIMORA DI FATTO NELLA REGIONE MA RESIDENTI IN ALTRE REGIONI

Piemonte, Valle d'Aosta, Liguria.....	—	9	5	14	—	8	3	11
Lombardia .....	..	22	16	38	..	19	9	28
Tre Venezie .....	—	1	1	2	—	1	1	2
Emilia-Romagna, Marche .....	1	1	2	4	1	1	1	3
Toscana, Umbria, Alto Lazio.....	..	2	2	4	..	2	1	3
Lazio Meridionale, Campania .....	—	2	1	3	—	2	..	2
Abruzzi, Molise .....	—	—	2	2	—	—	1	1
Puglia, Basilicata, Calabria.....	2	..	1	3	2	..	1	3
Sicilia .....	—	..	2	2	—	..	2	2
Sardegna .....	—	1	..	1	—	1	..	1
Roma e provincia.....	2	4	11	17	1	2	6	9
<b>ITALIA.....</b>	<b>5</b>	<b>42</b>	<b>43</b>	<b>90</b>	<b>4</b>	<b>36</b>	<b>25</b>	<b>65</b>

## TOTALE PERSONE CON DIMORA DI FATTO NELLA REGIONE

Piemonte, Valle d'Aosta, Liguria.....	449	1.185	853	2.487	297	943	545	1.785
Lombardia .....	283	1.866	1.017	3.166	249	1.356	628	2.233
Tre Venezie .....	500	884	780	2.164	387	682	494	1.563
Emilia-Romagna, Marche .....	686	761	657	2.104	459	569	426	1.454
Toscana, Umbria, Alto Lazio.....	445	734	564	1.743	339	578	383	1.300
Lazio Meridionale, Campania.....	608	659	615	1.882	344	571	470	1.385
Abruzzi, Molise .....	239	140	152	531	148	120	105	373
Puglia, Basilicata, Calabria.....	911	586	521	2.018	569	485	392	1.446
Sicilia .....	465	447	456	1.368	405	398	351	1.154
Sardegna .....	134	134	140	408	122	122	94	338
Roma e provincia.....	68	314	635	1.017	50	275	456	781
<b>ITALIA.....</b>	<b>4.788</b>	<b>7.710</b>	<b>6.390</b>	<b>18.888</b>	<b>3.369</b>	<b>6.099</b>	<b>4.344</b>	<b>13.812</b>



Tav. 14 — Occupati per posizione nella professione, settore di attività economica, sesso e regione statistica

Migliaia

REGIONI STATISTICHE DI EFFETTIVA DIMORA	INDIPENDENTI (a)				DIPENDENTI (b)				COADIUVANTI			
	Agri- cultura	Indu- stria	Altre attività	Totale	Agri- cultura	Indu- stria	Altre attività	Totale	Agri- cultura	Indu- stria	Altre attività	Totale

## MASCHI

Piemonte, Valle d'Aosta, Liguria	215	103	157	475	26	829	365	1.220	56	11	23	90
Lombardia . . . . .	127	159	197	483	85	1.175	402	1.662	37	22	29	88
Tre Venezie . . . . .	231	99	137	467	59	563	335	957	97	20	22	139
Emilia-Romagna, Marche . . . . .	246	105	137	488	78	451	270	799	135	13	19	167
Toscana, Umbria, Alto Lazio . . . . .	189	91	116	396	71	473	249	793	79	14	18	111
Lazio Meridionale, Campania . . . . .	167	72	134	373	132	488	319	939	45	11	17	73
Abruzzi, Molise . . . . .	101	29	34	164	16	88	67	171	31	3	4	38
Puglia, Basilicata, Calabria . . . . .	200	85	123	408	320	390	259	969	49	10	10	69
Sicilia . . . . .	150	77	119	346	230	313	223	766	25	8	9	42
Sardegna . . . . .	54	17	26	97	53	102	65	220	15	3	3	21
Roma e provincia . . . . .	25	36	85	146	20	236	360	616	5	3	11	19
<b>ITALIA . . . . .</b>	<b>1.705</b>	<b>873</b>	<b>1.265</b>	<b>3.843</b>	<b>1.090</b>	<b>5.108</b>	<b>2.91</b>	<b>9.112</b>	<b>574</b>	<b>118</b>	<b>165</b>	<b>857</b>

## FEMMINE

Piemonte, Valle d'Aosta, Liguria	38	17	59	114	4	219	194	417	110	6	55	171
Lombardia . . . . .	9	29	65	103	6	472	267	745	19	9	57	85
Tre Venezie . . . . .	38	34	40	112	5	158	206	369	70	10	40	120
Emilia-Romagna, Marche . . . . .	22	45	36	103	25	133	158	316	180	14	37	231
Toscana, Umbria, Alto Lazio . . . . .	11	27	35	73	3	122	124	249	92	7	22	121
Lazio Meridionale, Campania . . . . .	53	22	26	101	90	62	103	255	121	4	16	141
Abruzzi, Molise . . . . .	19	8	9	36	7	10	29	46	65	2	9	76
Puglia, Basilicata, Calabria . . . . .	38	37	29	104	200	58	82	340	104	6	18	128
Sicilia . . . . .	7	25	19	51	38	19	75	132	15	5	11	31
Sardegna . . . . .	1	6	10	17	8	6	32	46	3	..	4	7
Roma e provincia . . . . .	2	6	18	26	9	32	147	188	7	1	14	22
<b>ITALIA . . . . .</b>	<b>238</b>	<b>256</b>	<b>346</b>	<b>840</b>	<b>395</b>	<b>1.291</b>	<b>1.417</b>	<b>3.103</b>	<b>786</b>	<b>64</b>	<b>283</b>	<b>1.133</b>

## MASCHI E FEMMINE

Piemonte, Valle d'Aosta, Liguria	253	120	216	589	30	1.048	559	1.637	166	17	78	261
Lombardia . . . . .	136	188	262	586	91	1.647	669	2.407	56	31	86	173
Tre Venezie . . . . .	269	133	177	579	64	721	541	1.326	167	30	62	259
Emilia-Romagna, Marche . . . . .	268	150	173	591	103	584	428	1.115	315	27	56	398
Toscana, Umbria, Alto Lazio . . . . .	200	118	151	469	74	595	373	1.042	171	21	40	232
Lazio Meridionale, Campania . . . . .	220	94	160	474	222	550	422	1.194	166	15	33	214
Abruzzi, Molise . . . . .	120	37	43	200	23	98	96	217	96	5	13	114
Puglia, Basilicata, Calabria . . . . .	238	122	152	512	520	448	341	1.309	153	16	28	197
Sicilia . . . . .	157	102	138	397	268	332	298	898	40	13	20	73
Sardegna . . . . .	55	23	36	114	61	108	97	266	18	3	7	28
Roma e provincia . . . . .	27	42	103	172	29	268	507	804	12	4	25	41
<b>ITALIA . . . . .</b>	<b>1.943</b>	<b>1.129</b>	<b>1.611</b>	<b>4.683</b>	<b>1.485</b>	<b>6.399</b>	<b>4.331</b>	<b>12.215</b>	<b>1.360</b>	<b>182</b>	<b>448</b>	<b>1.990</b>

(a) Imprenditori, liberi professionisti, lavoratori in proprio — (b) Dirigenti, impiegati, lavoratori dipendenti.

Tav. 15 — Occupati secondo l'attività lavorativa nella settimana di riferimento, per ramo di attività economica e sesso

Migliaia

ATTIVITÀ LAVORATIVA	AGRI- COL- TURA	INDUSTRIE					ALTRE ATTIVITÀ					TOTA- LE	
		E- strat- tive	Ma- nifatt- torie	Co- stru- zioni	Elet- trici- tà, gas, acqua	Tota- le	Com- mer- cio	Tra- spor- ti e comu- nica- zioni	Cre- dito e as- sicura- zione	Ser- vizi	Pub- blica amma- nistra- zione		Tota- le
<b>MASCHI</b>													
CON ATTIVITÀ LAVORATIVA.....	3.257	114	3.782	1.789	137	5.822	1.529	852	206	693	869	4.149	13.228
A PIENO TEMPO (PIÙ DI 32 ORE).....	2.436	91	3.591	1.386	132	5.200	1.472	801	204	658	744	3.879	11.515
A TEMPO RIDOTTO (1-32 ORE).....	821	23	191	403	5	622	57	51	2	35	125	270	1.713
— per ragioni non economiche (a)...	672	15	59	242	3	319	27	19	1	18	124	189	1.180
di cui : per volontà del lavoratore..	45	...	...	...	...	13	...	...	...	...	...	19	77
— per ragioni economiche (sottoccupati)	149	8	132	161	2	303	30	32	1	17	1	81	533
SENZA ATTIVITÀ LAVORATIVA.....	89	...	...	...	...	176	...	...	...	...	...	72	337
— per malattia.....	38	...	...	...	...	118	...	...	...	...	...	54	210
— per ferie.....	...	...	...	...	...	3	...	...	...	...	...	1	4
— per conflitto di lavoro.....	1	...	...	...	...	21	...	...	...	...	...	15	37
— per altre cause.....	50	...	...	...	...	34	...	...	...	...	...	2	86
NON CLASSIFICABILI (b).....	23	...	...	...	...	101	...	...	...	...	...	123	247
TOTALE.....	3.369	121	3.909	1.925	144	6.099	1.568	933	214	723	906	4.344	13.812
<b>FEMMINE</b>													
CON ATTIVITÀ LAVORATIVA.....	1.370	3	1.512	18	10	1.543	811	66	37	606	428	1.948	4.861
A PIENO TEMPO (PIÙ DI 32 ORE).....	822	2	1.312	17	10	1.341	746	62	37	500	185	1.530	3.693
A TEMPO RIDOTTO (1-32 ORE).....	548	1	200	1	...	202	65	4	...	106	243	418	1.168
— per ragioni non economiche (a)...	422	1	66	1	...	68	44	3	...	58	241	346	836
di cui : per volontà del lavoratore..	142	...	...	...	...	39	...	...	...	...	...	69	250
— per ragioni economiche (sottoccupati)	126	—	134	...	...	134	21	1	...	48	2	72	332
SENZA ATTIVITÀ LAVORATIVA.....	46	...	...	...	...	56	...	...	...	...	...	29	131
— per malattia.....	19	...	...	...	...	51	...	...	...	...	...	25	95
— per ferie.....	...	...	...	...	...	1	...	...	...	...	...	...	1
— per conflitto di lavoro.....	...	...	...	...	...	4	...	...	...	...	...	3	7
— per altre cause.....	27	...	...	...	...	...	...	...	...	...	...	1	28
NON CLASSIFICABILI (b).....	3	...	...	...	...	12	...	...	...	...	...	69	84
TOTALE.....	1.419	3	1.578	20	10	1.611	829	69	39	666	443	2.046	5.076
<b>MASCHI E FEMMINE</b>													
CON ATTIVITÀ LAVORATIVA.....	4.627	117	5.294	1.807	147	7.365	2.340	918	243	1.299	1.297	6.097	18.089
A PIENO TEMPO (PIÙ DI 32 ORE).....	3.258	93	4.903	1.403	142	6.541	2.218	863	241	1.158	929	5.409	15.208
A TEMPO RIDOTTO (1-32 ORE).....	1.369	24	391	404	5	824	122	55	2	141	368	688	2.881
— per ragioni non economiche (a)...	1.094	16	125	243	3	387	71	22	1	76	365	535	2.016
di cui : per volontà del lavoratore..	187	...	...	...	...	52	...	...	...	...	...	88	327
— per ragioni economiche (sottoccupati)	275	8	266	161	2	437	51	33	1	65	3	153	865
SENZA ATTIVITÀ LAVORATIVA.....	135	...	...	...	...	232	...	...	...	...	...	101	468
— per malattia.....	57	...	...	...	...	169	...	...	...	...	...	79	305
— per ferie.....	...	...	...	...	...	4	...	...	...	...	...	1	5
— per conflitto di lavoro.....	1	...	...	...	...	25	...	...	...	...	...	18	44
— per altre cause.....	77	...	...	...	...	34	...	...	...	...	...	3	114
NON CLASSIFICABILI (b).....	26	...	...	...	...	113	...	...	...	...	...	192	331
TOTALE.....	4.788	124	5.487	1.945	154	7.710	2.397	1.002	253	1.389	1.349	6.390	18.888

(a) Malattia o maternità, conflitto di lavoro, ferie o festività, cattivo tempo, contratto di lavoro o rapporto di impiego, volontà del lavoratore, ecc. Cfr. punto 5 delle avvertenze. — (b) Occupati per i quali, a causa della temporanea assenza dal comune di residenza, non è stato possibile conoscere se abbiano svolto o meno attività lavorativa nella settimana di riferimento.

Tav. 16 — Occupati secondo l'attività lavorativa nella settimana di riferimento, per sesso e regione statistica

Migliaia

REGIONI STATISTICHE DI EFFETTIVA DIMORA	CON ATTIVITÀ LAVORATIVA				SENZA ATTIVITÀ LAVORA- TIVA	NON CLASSIFI- CABILI (a)	TOTALE	
	A pieno tempo	A tempo ridotto						Totale
		Sottoc- cupati	Altri	Totale				

## MASCHI

Piemonte, Valle d'Aosta, Liguria.....	1.598	65	58	123	1.721	33	31	1.785
Lombardia.....	1.936	120	67	187	2.123	61	49	2.233
Tre Venezie.....	1.320	85	92	177	1.497	41	25	1.563
Emilia-Romagna, Marche.....	1.188	95	99	194	1.382	48	24	1.454
Toscana, Umbria, Alto Lazio.....	1.105	36	111	147	1.252	29	19	1.300
Lazio Meridionale, Campania.....	1.184	28	132	160	1.344	17	24	1.385
Abruzzi, Molise.....	303	12	41	53	356	10	7	373
Puglia, Basilicata, Calabria.....	1.090	45	255	300	1.390	32	24	1.446
Sicilia.....	807	30	255	285	1.092	45	17	1.154
Sardegna.....	265	8	42	50	315	11	12	338
Roma e provincia.....	719	9	28	37	756	10	15	781
<b>ITALIA.....</b>	<b>11.515</b>	<b>533</b>	<b>1.180</b>	<b>1.713</b>	<b>13.228</b>	<b>337</b>	<b>247</b>	<b>13.812</b>

## FEMMINE

Piemonte, Valle d'Aosta, Liguria.....	541	54	83	137	678	14	10	702
Lombardia.....	760	61	60	121	881	34	18	933
Tre Venezie.....	433	41	101	142	575	13	13	601
Emilia-Romagna, Marche.....	455	60	108	168	623	16	11	650
Toscana, Umbria, Alto Lazio.....	322	29	79	108	430	9	4	443
Lazio Meridionale, Campania.....	360	26	102	128	488	6	3	497
Abruzzi, Molise.....	104	11	34	45	149	5	4	158
Puglia, Basilicata, Calabria.....	338	33	180	213	551	17	4	572
Sicilia.....	136	11	54	65	201	11	2	214
Sardegna.....	49	3	12	15	64	2	4	70
Roma e provincia.....	195	3	23	26	221	4	11	236
<b>ITALIA.....</b>	<b>3.693</b>	<b>332</b>	<b>836</b>	<b>1.168</b>	<b>4.861</b>	<b>131</b>	<b>84</b>	<b>5.076</b>

## MASCHI E FEMMINE

Piemonte, Valle d'Aosta, Liguria.....	2.139	119	141	260	2.399	47	41	2.487
Lombardia.....	2.696	181	127	308	3.004	95	67	3.166
Tre Venezie.....	1.753	126	193	319	2.072	54	38	2.164
Emilia-Romagna, Marche.....	1.643	155	207	362	2.005	64	35	2.104
Toscana, Umbria, Alto Lazio.....	1.427	65	190	255	1.682	38	23	1.743
Lazio Meridionale, Campania.....	1.544	54	234	288	1.832	23	27	1.882
Abruzzi, Molise.....	407	23	75	98	505	15	11	531
Puglia, Basilicata, Calabria.....	1.428	78	435	513	1.941	49	28	2.018
Sicilia.....	943	41	309	350	1.293	56	19	1.368
Sardegna.....	314	11	54	65	379	13	16	408
Roma e provincia.....	914	12	51	63	977	14	26	1.017
<b>ITALIA.....</b>	<b>15.208</b>	<b>865</b>	<b>2.016</b>	<b>2.881</b>	<b>18.089</b>	<b>468</b>	<b>331</b>	<b>18.888</b>

(a) Cfr. nota b) tav. 15.

Tav. 17 — Occupati con attività lavorativa nella settimana di riferimento per sesso, settore di attività economica, posizione nella professione e ore di lavoro effettuate (a)

Migliaia

MASCHI E FEMMINE

ORE DI LAVORO EFFETTUATE	AGRICOLTURA		INDUSTRIA		ALTRE ATTIVITÀ		TOTALE	
	Lavoratori	Ore	Lavoratori	Ore	Lavoratori	Ore	Lavoratori	Ore
<b>IMPRENDITORI E LIBERI PROFESSIONISTI</b>								
1- 8 .....	—	—	1	2	2	5	3	7
9-16 .....	..	4	..	6	2	34	2	44
17-24 .....	..	6	2	30	6	114	8	150
25-32 .....	1	29	1	38	4	122	6	189
33-40 .....	4	142	10	355	50	1.906	64	2.403
41-48 .....	1	51	20	938	52	2.422	73	3.411
49 e più .....	1	86	22	1.245	67	3.746	90	5.077
<b>TOTALE.....</b>	<b>7</b>	<b>318</b>	<b>56</b>	<b>2.614</b>	<b>183</b>	<b>8.349</b>	<b>246</b>	<b>11.281</b>
<b>LAVORATORI IN PROPRIO</b>								
1- 8 .....	25	127	20	49	14	36	59	212
9-16 .....	87	1.176	21	282	16	211	124	1.669
17-24 .....	151	3.205	53	1.150	30	648	234	5.003
25-32 .....	176	5.055	46	1.320	29	843	251	7.218
33-40 .....	473	17.848	203	7.702	167	6.334	843	31.884
41-48 .....	484	21.993	433	20.273	438	20.434	1.355	62.700
49 e più .....	488	27.839	273	14.988	704	41.196	1.465	84.023
<b>TOTALE.....</b>	<b>1.884</b>	<b>77.243</b>	<b>1.049</b>	<b>45.764</b>	<b>1.398</b>	<b>69.702</b>	<b>4.331</b>	<b>192.709</b>
<b>DIRIGENTI E IMPIEGATI</b>								
1- 8 .....	—	1	1	5	7	37	8	43
9-16 .....	—	—	1	16	34	464	35	480
17-24 .....	..	4	4	77	236	5.164	240	5.245
25-32 .....	1	15	4	112	113	3.086	118	3.213
33-40 .....	5	155	161	6.384	563	21.324	729	27.863
41-48 .....	13	621	411	18.566	848	38.457	1.272	57.644
49 e più .....	5	281	37	2.017	148	8.251	190	10.549
<b>TOTALE.....</b>	<b>24</b>	<b>1.077</b>	<b>619</b>	<b>27.177</b>	<b>1.949</b>	<b>76.783</b>	<b>2.592</b>	<b>105.037</b>
<b>LAVORATORI DIPENDENTI</b>								
1- 8 .....	60	250	124	299	12	46	196	595
9-16 .....	120	1.707	82	1.207	25	323	227	3.237
17-24 .....	207	4.530	198	4.496	67	1.450	472	10.476
25-32 .....	180	5.273	244	7.279	42	1.207	466	13.759
33-40 .....	341	12.751	1.330	51.793	294	11.248	1.965	75.792
41-48 .....	365	16.829	3.289	152.670	1.246	57.957	4.900	227.456
49 e più .....	105	5.861	195	10.586	437	26.562	737	43.009
<b>TOTALE.....</b>	<b>1.378</b>	<b>47.201</b>	<b>5.462</b>	<b>228.330</b>	<b>2.123</b>	<b>98.793</b>	<b>8.963</b>	<b>374.324</b>
<b>COADIUVANTI</b>								
1- 8 .....	21	111	2	3	3	10	26	124
9-16 .....	79	1.038	4	52	6	81	89	1.171
17-24 .....	150	3.134	9	201	21	432	180	3.767
25-32 .....	111	3.160	7	216	19	546	137	3.922
33-40 .....	411	15.356	41	1.540	104	3.954	556	20.850
41-48 .....	289	13.088	78	3.636	122	5.656	489	22.380
49 e più .....	273	15.629	38	2.062	169	10.008	480	27.699
<b>TOTALE.....</b>	<b>1.334</b>	<b>51.516</b>	<b>179</b>	<b>7.710</b>	<b>444</b>	<b>20.687</b>	<b>1.957</b>	<b>79.913</b>
<b>TOTALE</b>								
1- 8 .....	106	489	148	358	38	134	292	981
9-16 .....	286	3.925	108	1.563	83	1.113	477	6.601
17-24 .....	508	10.879	266	5.954	360	7.808	1.134	24.641
25-32 .....	469	13.532	302	8.965	207	5.804	978	28.301
33-40 .....	1.234	46.252	1.745	67.774	1.178	44.766	4.157	158.792
41-48 .....	1.152	52.582	4.231	196.083	2.706	124.926	8.089	373.591
49 e più .....	872	49.696	565	30.898	1.525	89.763	2.962	170.357
<b>TOTALE.....</b>	<b>4.627</b>	<b>177.355</b>	<b>7.365</b>	<b>311.595</b>	<b>6.097</b>	<b>274.314</b>	<b>18.089</b>	<b>763.264</b>

(a) In alcune classi, a causa degli arrotondamenti effettuati sulle piccole frequenze del numero dei lavoratori, la media delle ore per lavoratore può non risultare compresa tra gli estremi delle classi stesse.

Segue: Tav. 17 — Occupati con attività lavorativa nella settimana di riferimento per sesso, settore di attività economica, posizione nella professione e ore di lavoro effettuate

Migliaia  
MASCHI

ORE DI LAVORO EFFETTUATE	AGRICOLTURA		INDUSTRIA		ALTRE ATTIVITÀ		TOTALE	
	Lavoratori	Ore	Lavoratori	Ore	Lavoratori	Ore	Lavoratori	Ore

#### IMPRENDITORI E LIBERI PROFESSIONISTI

1- 8 .....	—	—	1	2	1	3	2	5
9-16 .....	..	1	..	6	1	18	1	25
17-24 .....	..	6	2	30	4	72	6	108
25-32 .....	1	29	1	31	3	93	5	153
33-40 .....	4	142	9	355	45	1.710	58	2.207
41-48 .....	1	51	20	902	50	2.307	71	3.260
49 e più .....	1	86	22	1.245	64	3.610	87	4.941
<b>TOTALE.....</b>	<b>7</b>	<b>315</b>	<b>55</b>	<b>2.571</b>	<b>168</b>	<b>7.813</b>	<b>230</b>	<b>10.699</b>

#### LAVORATORI IN PROPRIO

1- 8 .....	17	86	17	39	10	26	44	151
9-16 .....	67	916	11	151	12	158	90	1.225
17-24 .....	123	2.612	27	598	21	455	171	3.665
25-32 .....	146	4.198	25	708	24	710	195	5.616
33-40 .....	395	14.930	123	4.695	128	4.864	646	24.489
41-48 .....	443	20.124	362	16.985	343	15.997	1.148	53.106
49 e più .....	466	26.637	234	12.867	535	31.268	1.235	70.772
<b>TOTALE.....</b>	<b>1.657</b>	<b>69.503</b>	<b>799</b>	<b>36.043</b>	<b>1.073</b>	<b>53.478</b>	<b>3.529</b>	<b>159.024</b>

#### DIRIGENTI E IMPIEGATI

1- 8 .....	—	1	1	3	3	16	4	20
9-16 .....	—	—	1	12	12	164	13	176
17-24 .....	..	4	2	44	84	1.806	86	1.854
25-32 .....	1	12	3	85	36	996	40	1.093
33-40 .....	4	138	107	4.237	387	14.703	498	19.078
41-48 .....	11	521	287	13.025	575	26.051	873	39.597
49 e più .....	5	274	34	1.846	125	6.984	164	9.104
<b>TOTALE.....</b>	<b>21</b>	<b>950</b>	<b>435</b>	<b>19.252</b>	<b>1.222</b>	<b>50.720</b>	<b>1.678</b>	<b>70.922</b>

#### LAVORATORI DIPENDENTI

1- 8 .....	34	148	108	261	6	23	148	432
9-16 .....	83	1.190	64	938	9	119	156	2.247
17-24 .....	147	3.220	153	3.474	20	432	320	7.126
25-32 .....	123	3.586	197	5.881	15	447	335	9.914
33-40 .....	229	8.621	1.009	39.313	192	7.402	1.430	55.336
41-48 .....	296	13.694	2.712	126.231	989	45.995	3.997	185.920
49 e più .....	95	5.306	174	9.423	292	17.110	561	31.839
<b>TOTALE.....</b>	<b>1.007</b>	<b>35.765</b>	<b>4.417</b>	<b>185.521</b>	<b>1.523</b>	<b>71.528</b>	<b>6.947</b>	<b>292.814</b>

#### COADIUVANTI

1- 8 .....	2	10	1	1	1	2	4	13
9-16 .....	13	176	2	26	2	23	17	225
17-24 .....	31	656	4	89	4	78	39	823
25-32 .....	33	948	2	75	2	61	37	1.084
33-40 .....	136	5.148	19	725	27	1.036	182	6.909
41-48 .....	155	7.033	59	2.751	55	2.559	269	12.343
49 e più .....	195	11.211	29	1.582	72	4.259	296	17.052
<b>TOTALE.....</b>	<b>565</b>	<b>25.182</b>	<b>116</b>	<b>5.249</b>	<b>163</b>	<b>8.018</b>	<b>844</b>	<b>38.449</b>

#### TOTALE

1- 8 .....	53	245	128	306	21	70	202	621
9-16 .....	163	2.283	78	1.133	36	482	277	3.898
17-24 .....	301	6.498	188	4.235	133	2.843	622	13.576
25-32 .....	304	8.773	228	6.780	80	2.307	612	17.860
33-40 .....	768	28.979	1.267	49.325	779	29.715	2.814	108.019
41-48 .....	906	41.423	3.440	159.894	2.012	92.909	6.358	294.226
49 e più .....	762	43.514	493	26.963	1.088	63.231	2.343	133.708
<b>TOTALE.....</b>	<b>3.257</b>	<b>131.715</b>	<b>5.822</b>	<b>248.636</b>	<b>4.149</b>	<b>191.557</b>	<b>13.228</b>	<b>571.908</b>

Tav. 18 — Ore di lavoro effettuate in media per occupato presente al lavoro, nella settimana di riferimento, nei singoli rami di attività economica (a)

RAMI DI ATTIVITÀ ECONOMICA	INDIPENDENTI			DIPENDENTI			COADIUVANTI	TOTALE
	Imprenditori e liberi professionisti	Lavoratori in proprio	Totale	Dirigenti e impiegati	Lavoratori dipendenti	Totale		
<b>MASCHI</b>								
Agricoltura, foreste, caccia e pesca.....	...	42,0	42,0	45,2	34,5	35,7	44,6	40,4
Industrie estrattive.....	...	...	...	...	39,4	39,8	...	39,7
Industrie manifatturiere.....	49,9	46,6	46,8	44,4	43,9	44,0	47,2	44,6
Industria delle costruzioni.....	43,2	37,9	38,8	44,0	38,7	38,9	37,1	38,9
Industria dell'elettricità, gas, acqua.....	—	...	...	43,0	44,1	43,9	...	43,9
Commercio.....	...	50,8	50,8	46,6	47,9	47,4	49,8	49,4
Trasporti e comunicazioni.....	...	45,7	45,9	44,0	45,7	45,3	43,4	45,4
Credito e assicurazione.....	...	...	...	42,1	43,3	42,2	...	42,3
Servizi e attività sociali varie.....	46,0	49,1	47,2	44,9	49,4	48,2	49,1	47,8
Pubblica amministrazione.....	—	—	—	37,8	46,0	40,8	—	40,8
<b>TOTALE.....</b>	<b>46,3</b>	<b>45,1</b>	<b>45,2</b>	<b>42,3</b>	<b>42,1</b>	<b>42,1</b>	<b>45,6</b>	<b>43,2</b>
<b>FEMMINE</b>								
Agricoltura, foreste, caccia e pesca.....	...	34,1	34,1	...	30,8	30,9	34,2	33,3
Industrie estrattive.....	...	...	...	...	...	...	—	...
Industrie manifatturiere.....	...	38,9	38,9	43,1	41,0	41,3	39,1	40,8
Industria delle costruzioni.....	—	...	...	...	...	41,9	...	42,9
Industria dell'elettricità, gas, acqua.....	—	...	...	...	...	...	—	...
Commercio.....	...	51,3	51,3	45,0	44,6	44,9	45,3	47,1
Trasporti e comunicazioni.....	—	...	...	42,3	43,4	42,5	...	42,6
Credito e assicurazione.....	—	—	—	41,2	...	40,6	...	40,8
Servizi e attività sociali varie.....	34,9	42,8	41,0	41,1	46,1	45,4	...	44,8
Pubblica amministrazione.....	—	—	—	29,1	41,6	30,5	—	30,5
<b>TOTALE.....</b>	<b>34,2</b>	<b>42,0</b>	<b>41,8</b>	<b>37,4</b>	<b>40,4</b>	<b>39,5</b>	<b>37,3</b>	<b>39,4</b>
<b>MASCHI E FEMMINE</b>								
Agricoltura, foreste, caccia e pesca.....	...	41,0	41,0	44,9	34,3	34,4	38,6	38,3
Industrie estrattive.....	...	...	...	...	39,4	39,7	...	39,7
Industrie manifatturiere.....	49,7	44,5	44,7	44,0	43,1	43,2	43,8	43,5
Industria delle costruzioni.....	43,2	37,8	38,7	43,9	38,8	38,9	37,0	38,9
Industria dell'elettricità, gas, acqua.....	—	...	...	43,3	43,8	43,7	...	43,7
Commercio.....	...	50,9	50,9	45,9	47,2	46,6	46,8	48,6
Trasporti e comunicazioni.....	...	45,9	46,0	43,5	45,6	45,0	41,8	45,2
Credito e assicurazione.....	...	...	...	41,9	43,9	42,2	...	42,2
Servizi e attività sociali varie.....	45,1	47,1	46,0	43,1	47,5	46,6	45,8	46,4
Pubblica amministrazione.....	—	—	—	34,2	45,4	37,4	—	37,4
<b>TOTALE.....</b>	<b>45,5</b>	<b>44,5</b>	<b>44,6</b>	<b>40,5</b>	<b>41,8</b>	<b>41,5</b>	<b>40,8</b>	<b>42,2</b>

(a) Sono indicati col segno ... i casi in cui, per l'esiguo numero dei presenti al lavoro, non si è proceduto al calcolo, data la scarsa significatività dei valori medi che si sarebbero ottenuti.

Tav. 19 — Occupati secondo l'attività lavorativa svolta nella settimana di riferimento per sesso, settore di attività economica e regione statistica

Migliaia

REGIONI STATISTICHE DI EFFETTIVA DIMORA	MASCHI E FEMMINE				MASCHI			
	Agri- coltura	Industria	Altre attività	Totale	Agri- coltura	Industria	Altre attività	Totale

CON ATTIVITÀ LAVORATIVA A PIENO TEMPO (PIÙ DI 32 ORE)

Piemonte, Valle d'Aosta, Liguria.....	353	1.045	741	2.139	256	848	494	1.598
Lombardia.....	233	1.596	867	2.696	209	1.165	562	1.936
Tre Venezie.....	369	738	646	1.753	315	567	438	1.320
Emilia-Romagna, Marche.....	496	610	537	1.643	358	453	377	1.188
Toscana, Umbria, Alto Lazio.....	334	625	468	1.427	268	501	336	1.105
Lazio Meridionale, Campania.....	442	581	521	1.544	263	505	416	1.184
Abruzzi, Molise.....	169	120	118	407	111	103	89	303
Puglia, Basilicata, Calabria.....	511	487	430	1.428	344	401	345	1.090
Sicilia.....	212	343	388	943	194	304	309	807
Sardegna.....	89	110	115	314	80	102	83	265
Roma e provincia.....	50	286	578	914	38	251	430	719
<b>ITALIA.....</b>	<b>3.258</b>	<b>6.541</b>	<b>5.409</b>	<b>15.208</b>	<b>2.436</b>	<b>5.200</b>	<b>3.879</b>	<b>11.515</b>

CON ATTIVITÀ LAVORATIVA A TEMPO RIDOTTO (1-32 ORE)

Piemonte, Valle d'Aosta, Liguria.....	90	95	75	260	37	60	26	123
Lombardia.....	42	170	96	308	33	122	32	187
Tre Venezie.....	121	105	93	319	65	80	32	177
Emilia-Romagna, Marche.....	168	106	88	362	87	77	30	194
Toscana, Umbria, Alto Lazio.....	105	80	70	255	66	54	27	147
Lazio Meridionale, Campania.....	158	63	67	288	77	52	31	160
Abruzzi, Molise.....	61	15	22	98	33	12	8	53
Puglia, Basilicata, Calabria.....	365	73	75	513	205	60	35	300
Sicilia.....	211	87	52	350	178	78	29	285
Sardegna.....	33	15	17	65	30	13	7	50
Roma e provincia.....	15	15	33	63	10	14	13	37
<b>ITALIA.....</b>	<b>1.369</b>	<b>824</b>	<b>688</b>	<b>2.881</b>	<b>821</b>	<b>622</b>	<b>270</b>	<b>1.713</b>

TOTALE

Piemonte, Valle d'Aosta, Liguria.....	443	1.140	816	2.399	293	908	520	1.721
Lombardia.....	275	1.766	963	3.004	242	1.287	594	2.123
Tre Venezie.....	490	843	739	2.072	380	647	470	1.497
Emilia-Romagna, Marche.....	664	716	625	2.005	445	530	407	1.382
Toscana, Umbria, Alto Lazio.....	439	705	538	1.682	334	555	363	1.252
Lazio Meridionale, Campania.....	600	644	588	1.832	340	557	447	1.344
Abruzzi, Molise.....	230	135	140	505	144	115	97	356
Puglia, Basilicata, Calabria.....	876	560	505	1.941	549	461	380	1.390
Sicilia.....	423	430	440	1.293	372	382	338	1.092
Sardegna.....	122	125	132	379	110	115	90	315
Roma e provincia.....	65	301	611	977	48	265	443	756
<b>ITALIA.....</b>	<b>4.627</b>	<b>7.365</b>	<b>6.097</b>	<b>18.089</b>	<b>3.257</b>	<b>5.822</b>	<b>4.149</b>	<b>13.228</b>

Tav. 20 — Occupati che nella settimana di riferimento hanno lavorato a tempo ridotto per ragioni economiche (sottoccupati), per settore di attività economica, posizione nella professione, sesso e ore di lavoro effettuate

Migliaia

ORE DI LAVORO EFFETTUATE	AGRICOLTURA		INDUSTRIA		ALTRE ATTIVITÀ		TOTALE	
	MF	M	MF	M	MF	M	MF	M
<b>IMPRENDITORI E LIBERI PROFESSIONISTI</b>								
1- 8 .....	—	—	2	2	2	1	4	3
9-16 .....	—	—	..	..	2	1	2	1
17-24 .....	—	—	—	—	3	2	3	2
25-32 .....	..	..	1	1	3	2	4	3
TOTALE.....	..	..	3	3	10	6	13	9
<b>LAVORATORI IN PROPRIO</b>								
1- 8 .....	10	7	18	15	11	8	39	30
9-16 .....	9	5	13	7	9	7	31	19
17-24 .....	22	16	31	16	18	13	71	45
25-32 .....	37	30	29	15	17	15	83	60
TOTALE.....	78	58	91	53	55	43	224	154
<b>DIRIGENTI E IMPIEGATI</b>								
1- 8 .....	—	—	..	..	3	2	3	2
9-16 .....	—	—	..	..	4	1	4	1
17-24 .....	..	..	1	1	5	2	6	3
25-32 .....	..	..	1	1	2	1	3	2
TOTALE.....	..	..	2	2	14	6	16	8
<b>LAVORATORI DIPENDENTI</b>								
1- 8 .....	36	19	108	94	8	4	152	117
9-16 .....	14	7	34	22	10	4	58	33
17-24 .....	38	25	91	57	28	8	157	90
25-32 .....	38	23	100	69	16	7	154	99
TOTALE.....	126	74	333	242	62	23	521	339
<b>COADIUVANTI</b>								
1- 8 .....	7	1	2	1	2	..	11	2
9-16 .....	13	2	1	..	2	1	16	3
17-24 .....	29	6	3	1	6	2	38	9
25-32 .....	22	8	2	1	2	..	26	9
TOTALE.....	71	17	8	3	12	3	91	23
<b>TOTALE</b>								
1- 8 .....	53	27	130	112	26	15	209	154
9-16 .....	36	14	48	29	27	14	111	57
17-24 .....	89	47	126	75	60	27	275	149
25-32 .....	97	61	133	87	40	25	270	173
TOTALE.....	275	149	437	303	153	81	865	533



Tav. 21 — Occupati che nella settimana di riferimento hanno lavorato a tempo ridotto per ragioni economiche (sottoccupati) per settore di attività economica, sesso e regione statistica

Migliaia

REGIONI STATISTICHE DI EFFETTIVA DIMORA	MASCHI E FEMMINE				MASCHI			
	Agri- cultura	Industria	Altre attività	Totale	Agri- cultura	Industria	Altre attività	Totale

## TOTALE

Piemonte, Valle d'Aosta, Liguria.....	26	72	21	119	11	44	10	65
Lombardia .....	24	131	26	181	18	90	12	120
Tre Venezie .....	37	68	21	126	20	55	10	85
Emilia-Romagna, Marche .....	63	62	30	155	35	45	15	95
Toscana, Umbria, Alto Lazio .....	18	32	15	65	10	19	7	36
Lazio Meridionale, Campania .....	27	16	11	54	12	9	7	28
Abruzzi, Molise .....	15	6	2	23	7	4	1	12
Puglia, Basilicata, Calabria.....	49	18	11	78	24	14	7	45
Sicilia .....	10	23	8	41	8	16	6	30
Sardegna .....	5	3	3	11	3	2	3	8
Roma e provincia .....	1	6	5	12	1	5	3	9
<b>ITALIA.....</b>	<b>275</b>	<b>437</b>	<b>153</b>	<b>865</b>	<b>149</b>	<b>303</b>	<b>81</b>	<b>533</b>

## di cui: a) LAVORATORI DIPENDENTI

Piemonte, Valle d'Aosta, Liguria.....	3	61	10	74	3	36	4	43
Lombardia .....	9	110	11	130	7	77	4	88
Tre Venezie .....	7	52	8	67	5	44	3	52
Emilia-Romagna, Marche .....	31	45	12	88	17	35	4	56
Toscana, Umbria, Alto Lazio .....	3	20	5	28	2	13	1	16
Lazio Meridionale, Campania .....	17	12	4	33	8	7	2	17
Abruzzi, Molise .....	3	2	1	6	1	2	..	3
Puglia, Basilicata, Calabria.....	43	12	4	59	22	11	2	35
Sicilia .....	6	13	3	22	6	12	1	19
Sardegna .....	3	2	1	6	2	2	1	5
Roma e provincia .....	1	4	3	8	1	3	1	5
<b>ITALIA.....</b>	<b>126</b>	<b>333</b>	<b>62</b>	<b>521</b>	<b>74</b>	<b>242</b>	<b>23</b>	<b>339</b>

## b) LAVORATORI IN PROPRIO

Piemonte, Valle d'Aosta, Liguria.....	10	9	6	25	7	7	4	18
Lombardia .....	12	18	8	38	10	11	6	27
Tre Venezie .....	17	13	8	38	11	9	6	26
Emilia-Romagna, Marche .....	17	15	11	43	13	9	8	30
Toscana, Umbria, Alto Lazio .....	5	12	6	23	5	6	4	15
Lazio Meridionale, Campania.....	3	4	4	11	2	2	3	7
Abruzzi, Molise .....	7	4	1	12	5	2	1	8
Puglia, Basilicata, Calabria.....	3	5	4	12	2	2	4	8
Sicilia .....	3	8	4	15	2	3	4	9
Sardegna .....	1	1	2	4	1	..	2	3
Roma e provincia .....	..	2	1	3	..	2	1	3
<b>ITALIA.....</b>	<b>78</b>	<b>91</b>	<b>55</b>	<b>224</b>	<b>58</b>	<b>53</b>	<b>43</b>	<b>154</b>

Tav. 22 — Occupati che hanno svolto attività lavorativa ridotta nella settimana di riferimento per ragioni non economiche, per posizione nella professione, settore di attività economica e causa della ridotta attività

Migliaia

CAUSE DELLA RIDOTTA ATTIVITÀ	AGRICOLTURA		INDUSTRIA		ALTRE ATTIVITÀ		TOTALE	
	MF	M	MF	M	MF	M	MF	M
<b>IMPRENDITORI E LIBERI PROFESSIONISTI</b>								
Malattia o maternità.....	—	—	..	..	1	1	1	1
Conflitto di lavoro.....	—	—	—	—	—	—	—	—
Ferie o festività.....	—	—	—	—	..	..	..	..
Cattivo tempo.....	1	1	1	1	—	—	2	2
Contratto di lavoro.....	—	—	—	—	..	..	..	..
Volontà del lavoratore.....	..	..	..	..	3	2	3	2
Altra causa.....	..	..	—	—	..	..	..	..
<b>TOTALE.....</b>	<b>1</b>	<b>1</b>	<b>1</b>	<b>1</b>	<b>4</b>	<b>3</b>	<b>6</b>	<b>5</b>
<b>LAVORATORI IN PROPRIO</b>								
Malattia o maternità.....	30	26	9	7	11	8	50	41
Conflitto di lavoro.....	..	..	—	—	—	—	1	1
Ferie o festività.....	1	1	..	..	..	..	1	1
Cattivo tempo.....	281	238	13	13	9	8	303	259
Contratto di lavoro.....	..	..	—	—	—	—	..	..
Volontà del lavoratore.....	49	30	26	6	13	8	88	44
Altra causa.....	—	—	1	1	1	—	2	1
<b>TOTALE.....</b>	<b>361</b>	<b>295</b>	<b>49</b>	<b>27</b>	<b>34</b>	<b>24</b>	<b>444</b>	<b>346</b>
<b>DIRIGENTI E IMPIEGATI</b>								
Malattia o maternità.....	—	—	3	2	7	3	10	5
Conflitto di lavoro.....	..	..	1	1	1	1	2	2
Ferie o festività.....	—	—	..	..	2	1	2	1
Cattivo tempo.....	—	—	1	1	1	1	2	2
Contratto di lavoro.....	—	—	2	1	361	121	363	122
Volontà del lavoratore.....	1	1	1	..	4	2	6	3
Altra causa.....	—	—	..	..	..	—	..	..
<b>TOTALE.....</b>	<b>1</b>	<b>1</b>	<b>8</b>	<b>5</b>	<b>376</b>	<b>129</b>	<b>385</b>	<b>135</b>
<b>LAVORATORI DIPENDENTI</b>								
Malattia o maternità.....	22	10	44	36	13	9	79	55
Conflitto di lavoro.....	..	..	13	11	1	1	14	12
Ferie o festività.....	1	..	6	3	3	3	10	6
Cattivo tempo.....	398	296	213	212	5	4	616	512
Contratto di lavoro.....	1	1	9	5	26	6	36	12
Volontà del lavoratore.....	17	5	16	5	35	3	68	13
Altra causa.....	2	1	14	8	1	1	17	10
<b>TOTALE.....</b>	<b>441</b>	<b>313</b>	<b>315</b>	<b>280</b>	<b>84</b>	<b>27</b>	<b>840</b>	<b>620</b>
<b>COADIUVANTI</b>								
Malattia o maternità.....	15	3	2	1	3	1	20	5
Conflitto di lavoro.....	..	..	—	—	—	—	..	..
Ferie o festività.....	2	1	—	—	..	..	2	1
Cattivo tempo.....	152	49	3	3	1	1	156	53
Contratto di lavoro.....	..	..	..	—	—	—	..	..
Volontà del lavoratore.....	120	9	9	2	33	4	162	15
Altra causa.....	1	..	..	..	—	—	1	..
<b>TOTALE.....</b>	<b>290</b>	<b>62</b>	<b>14</b>	<b>6</b>	<b>37</b>	<b>6</b>	<b>341</b>	<b>74</b>
<b>TOTALE</b>								
Malattia o maternità.....	67	39	58	46	35	22	160	107
Conflitto di lavoro.....	..	..	14	12	2	2	16	14
Ferie o festività.....	4	2	6	3	5	4	15	9
Cattivo tempo.....	832	584	231	230	16	14	1.079	828
Contratto di lavoro.....	1	1	11	6	387	127	399	134
Volontà del lavoratore.....	187	45	52	13	88	19	327	77
Altra causa.....	3	1	15	9	2	1	20	11
<b>TOTALE.....</b>	<b>1.094</b>	<b>672</b>	<b>387</b>	<b>319</b>	<b>535</b>	<b>189</b>	<b>2.016</b>	<b>1.180</b>

Tav. 23 — Occupati senza attività lavorativa nella settimana di riferimento per sesso, settore di attività economica, posizione nella professione e causa della inattività

Migliaia

CAUSE DELLA INATTIVITÀ	AGRICOLTURA		INDUSTRIA		ALTRE ATTIVITÀ		TOTALE	
	MF	M	MF	M	MF	M	MF	M
<b>IMPRENDITORI E LIBERI PROFESSIONISTI</b>								
Malattia o maternità.....	—	—	2	2	1	1	3	3
Conflitto di lavoro.....	—	—	..	..	..	..	..	..
Ferie o festività.....	—	—	..	..	..	..	..	..
Altra causa.....	—	—	..	..	..	..	..	..
<b>TOTALE.....</b>	<b>—</b>	<b>—</b>	<b>2</b>	<b>2</b>	<b>1</b>	<b>1</b>	<b>3</b>	<b>3</b>
<b>LAVORATORI IN PROPRIO</b>								
Malattia o maternità.....	22	19	13	9	15	12	50	40
Conflitto di lavoro.....	—	—	..	..	4	3	5	4
Ferie o festività.....	..	..	1	1	4	3	5	4
Altra causa.....	23	16	4	4	1	1	28	21
<b>TOTALE.....</b>	<b>45</b>	<b>35</b>	<b>18</b>	<b>14</b>	<b>20</b>	<b>16</b>	<b>83</b>	<b>65</b>
<b>DIRIGENTI E IMPIEGATI</b>								
Malattia o maternità.....	..	..	8	5	28	14	36	19
Conflitto di lavoro.....	—	—	1	..	6	5	7	..
Ferie o festività.....	—	—	—	1	—	—	—	6
Altra causa.....	—	—	—	—	—	—	—	—
<b>TOTALE.....</b>	<b>..</b>	<b>..</b>	<b>9</b>	<b>6</b>	<b>34</b>	<b>19</b>	<b>43</b>	<b>25</b>
<b>LAVORATORI DIPENDENTI</b>								
Malattia o maternità.....	25	16	145	101	32	26	202	143
Conflitto di lavoro.....	..	..	4	3	1	1	5	4
Ferie o festività.....	1	1	23	19	8	7	32	27
Altra causa.....	41	31	29	29	2	1	72	61
<b>TOTALE.....</b>	<b>67</b>	<b>48</b>	<b>201</b>	<b>152</b>	<b>43</b>	<b>35</b>	<b>311</b>	<b>235</b>
<b>COADIUVANTI</b>								
Malattia o maternità.....	10	3	1	1	3	1	14	5
Conflitto di lavoro.....	—	—	—	—	—	—	—	—
Ferie o festività.....	..	..	..	..	..	..	..	..
Altra causa.....	13	3	1	1	—	—	14	4
<b>TOTALE.....</b>	<b>23</b>	<b>6</b>	<b>2</b>	<b>2</b>	<b>3</b>	<b>1</b>	<b>28</b>	<b>9</b>
<b>TOTALE</b>								
Malattia o maternità.....	57	38	169	118	79	54	305	210
Conflitto di lavoro.....	..	..	4	3	1	1	5	4
Ferie o festività.....	1	1	25	21	18	15	44	37
Altra causa.....	77	50	34	34	3	2	114	86
<b>TOTALE.....</b>	<b>135</b>	<b>89</b>	<b>232</b>	<b>176</b>	<b>101</b>	<b>72</b>	<b>468</b>	<b>337</b>

Tav. 24 — Occupati non classificabili secondo l'attività lavorativa nella settimana di riferimento (a) per settore di attività economica, posizione nella professione, sesso

*Migliaia*

POSIZIONI NELLA PROFESSIONE	MASCHI E FEMMINE				MASCHI			
	Agri-coltura	Industria	Altre attività	Totale	Agri-coltura	Industria	Altre attività	Totale
<b>NON DIMORANTI NEL COMUNE DI RESIDENZA</b>								
Imprenditori e liberi professionisti.....	1	..	2	3	1	..	1	2
Lavoratori in proprio.....	2	1	1	4	1	1	1	3
Dirigenti e impiegati.....	..	7	18	25	..	6	15	21
Lavoratori dipendenti.....	6	43	43	92	5	39	18	62
Coadiuvanti.....	1	1	1	3	1	..	1	2
<b>TOTALE.....</b>	<b>10</b>	<b>52</b>	<b>65</b>	<b>127</b>	<b>8</b>	<b>46</b>	<b>36</b>	<b>90</b>
<b>DIMORANTI NEL COMUNE DI RESIDENZA</b>								
Imprenditori e liberi professionisti.....	—	—	3	3	—	..	3	3
Lavoratori in proprio.....	4	3	3	10	4	2	2	8
Dirigenti e impiegati.....	—	6	34	40	—	5	24	29
Lavoratori dipendenti.....	10	52	87	149	9	48	58	115
Coadiuvanti.....	2	..	..	2	2	..	..	2
<b>TOTALE.....</b>	<b>16</b>	<b>61</b>	<b>127</b>	<b>204</b>	<b>15</b>	<b>55</b>	<b>87</b>	<b>157</b>
<b>TOTALE</b>								
Imprenditori e liberi professionisti.....	1	..	5	6	1	..	4	5
Lavoratori in proprio.....	6	4	4	14	5	3	3	11
Dirigenti e impiegati.....	..	13	52	65	..	11	39	50
Lavoratori dipendenti.....	16	95	130	241	14	87	76	177
Coadiuvanti.....	3	1	1	5	3	..	1	4
<b>TOTALE.....</b>	<b>26</b>	<b>113</b>	<b>192</b>	<b>331</b>	<b>23</b>	<b>101</b>	<b>123</b>	<b>247</b>

(a) Cfr. nota b) tav. 15.

Tav. 25 — Occupati non classificabili secondo l'attività lavorativa nella settimana di riferimento (a) per settore di attività economica, sesso e regione statistica

*Migliaia*

REGIONI STATISTICHE DI EFFETTIVA DIMORA	MASCHI E FEMMINE				MASCHI			
	Agri-coltura	Industria	Altre attività	Totale	Agri-coltura	Industria	Altre attività	Totale
Piemonte, Valle d'Aosta, Liguria.....	1	17	23	41	1	14	16	31
Lombardia.....	1	33	33	67	1	28	20	49
Tre Venezie.....	1	10	27	38	1	10	14	25
Emilia-Romagna, Marche.....	5	9	21	35	4	9	11	24
Toscana, Umbria, Alto Lazio.....	1	8	14	23	1	7	11	19
Lazio Meridionale, Campania.....	..	6	21	27	..	6	18	24
Abruzzi, Molise.....	1	1	9	11	1	1	5	7
Puglia, Basilicata, Calabria.....	6	11	11	28	5	11	8	24
Sicilia.....	2	6	11	19	2	6	9	17
Sardegna.....	6	4	6	16	6	3	3	12
Roma e provincia.....	2	8	16	26	1	6	8	15
<b>ITALIA.....</b>	<b>26</b>	<b>113</b>	<b>192</b>	<b>331</b>	<b>23</b>	<b>101</b>	<b>123</b>	<b>247</b>

(a) Cfr. nota b) tav. 15.

Tav. 26 — Occupati non dimoranti nel comune di residenza anagrafica per sesso, regione statistica di effettiva dimora e regione statistica di residenza anagrafica

Migliaia

REGIONI STATISTICHE DI EFFETTIVA DIMORA	REGIONI STATISTICHE DI RESIDENZA ANAGRAFICA											ITA- LIA	
	Pie- monte, Valle d'Aosta Liguria	Lom- bardia	Tre Vene- zie	Emilia- Roma- gna, Mar- che	Tosca- na, Um- bria, Alto Lazio	Lazio Meri- dionale, Cam- pania	Abruz- zi, Molise	Puglia, Basilica- ta, Calab- ria	Sici- lia	Sarde- gna	Roma e pro- vincia		
<b>MASCHI E FEMMINE</b>													
Piemonte, Valle d'Aosta, Liguria.....	3	..	2	2	1	1	3	1	3	1	3	..	17
Lombardia.....	1	3	7	8	2	3	1	6	4	4	2	..	41
Tre Venezie.....	..	..	6	..	—	1	..	1	—	..	..	..	8
Emilia-Romagna, Marche.....	—	—	..	2	..	1	2	..	1	..	—	..	6
Toscana, Umbria, Alto Lazio.....	..	—	..	1	2	1	..	1	—	1	..	..	6
Lazio Meridionale, Campania.....	—	—	..	..	1	2	1	..	—	1	—	..	5
Abruzzi, Molise.....	—	..	..	1	—	—	1	—	—	1	—	..	3
Puglia, Basilicata, Calabria.....	—	—	..	1	1	..	1	4	..	—	..	..	7
Sicilia.....	..	—	1	..	—	..	—	1	2	—	..	..	4
Sardegna.....	—	—	—	—	—	1	..	..	—	3	..	..	4
Roma e provincia.....	..	—	1	1	3	1	6	3	1	1	1	..	18
<b>ITALIA.....</b>	<b>4</b>	<b>3</b>	<b>17</b>	<b>16</b>	<b>10</b>	<b>11</b>	<b>13</b>	<b>19</b>	<b>9</b>	<b>14</b>	<b>3</b>	<b>..</b>	<b>119</b>

**MASCHI**

Piemonte, Valle d'Aosta, Liguria.....	2	..	1	1	1	1	1	3	1	2	..	..	13
Lombardia.....	1	2	3	6	2	3	1	5	3	3	1	..	30
Tre Venezie.....	..	..	3	..	—	1	..	1	—	—	..	..	5
Emilia-Romagna, Marche.....	—	—	..	2	..	1	1	..	1	..	..	..	5
Toscana, Umbria, Alto Lazio.....	—	—	..	1	2	..	..	1	—	1	—	..	5
Lazio Meridionale, Campania.....	—	—	..	..	1	1	1	..	—	..	—	..	3
Abruzzi, Molise.....	—	—	..	1	—	—	1	—	—	—	..	..	2
Puglia, Basilicata, Calabria.....	—	—	..	1	1	..	1	3	..	—	..	..	6
Sicilia.....	..	—	1	..	—	..	—	1	1	—	..	..	3
Sardegna.....	—	—	—	—	—	1	—	..	—	1	..	..	2
Roma e provincia.....	..	—	1	..	1	..	4	2	1	..	..	..	9
<b>ITALIA.....</b>	<b>3</b>	<b>2</b>	<b>9</b>	<b>12</b>	<b>8</b>	<b>8</b>	<b>10</b>	<b>16</b>	<b>7</b>	<b>7</b>	<b>1</b>	<b>..</b>	<b>83</b>

Tav. 27 — Occupati non dimoranti nel comune di residenza anagrafica per settore di attività economica e per ripartizione statistica di effettiva dimora e di residenza anagrafica

Migliaia

RIPARTIZIONI STATISTICHE DI EFFETTIVA DIMORA	RIPARTIZIONI STATISTICHE DI RESIDENZA ANAGRAFICA															
	I Ripartizione (a)				II Ripartizione (b)				III Ripartizione (c)				Italia			
	Agri- col- tura	Indu- stria	Altre atti- vità	To- tale	Agri- col- tura	Indu- stria	Altre atti- vità	To- tale	Agri- col- tura	Indu- stria	Altre atti- vità	To- tale	Agri- col- tura	Indu- stria	Altre atti- vità	To- tale
I Ripartizione (a)....	1	2	4	7	—	10	14	24	..	21	6	27	1	33	24	58
II Ripartizione (b)....	—	..	..	..	..	5	12	17	1	5	15	21	1	10	27	38
III Ripartizione (c)....	—	—	..	..	—	2	3	5	4	4	10	18	4	6	13	23
<b>ITALIA.....</b>	<b>1</b>	<b>2</b>	<b>4</b>	<b>7</b>	<b>..</b>	<b>17</b>	<b>29</b>	<b>46</b>	<b>5</b>	<b>30</b>	<b>31</b>	<b>66</b>	<b>6</b>	<b>49</b>	<b>64</b>	<b>119</b>

(a) Piemonte, Valle d'Aosta, Liguria, Lombardia. — (b) Tre Venezie, Emilia-Romagna, Marche, Toscana, Umbria, Lazio. — (c) Campania, Abruzzi, Molise, Puglia, Basilicata, Calabria, Sicilia, Sardegna.

## DISOCCUPATI

Tav. 28 — Disoccupati per sesso e settore di attività economica; per sesso ed età

*Cifre assolute in migliaia*

SETTORI DI ATTIVITÀ ECONOMICA E T A (anni)	M A S C H I		F E M M I N E		T O T A L E	
	N	%	N	%	N	%
<b>PER SETTORE DI ATTIVITÀ ECONOMICA</b>						
Agricoltura .....	54	11,2	34	28,8	88	14,6
Industria .....	356	73,5	51	43,2	407	67,6
Altre attività .....	74	15,3	33	28,0	107	17,8
<b>TOTALE.....</b>	<b>484</b>	<b>100,0</b>	<b>118</b>	<b>100,0</b>	<b>602</b>	<b>100,0</b>
<b>PER CLASSE DI ETÀ</b>						
15-30 .....	155	32,0	69	58,5	224	37,2
31-50 .....	222	45,9	41	34,7	263	43,7
51 e oltre.....	107	22,1	8	6,8	115	19,1
<b>TOTALE.....</b>	<b>484</b>	<b>100,0</b>	<b>118</b>	<b>100,0</b>	<b>602</b>	<b>100,0</b>

Tav. 29 — Disoccupati per causa e durata della disoccupazione; per sesso e durata della disoccupazione

DURATA DELLA DISOCCUPAZIONE	DIMISSIONI	LICENZIAMENTI		CESSAZIONE ATTIVITÀ IN PROPRIO	ALTRE CAUSE	T O T A L E	
		cause stagionali	altro motivo			M F	M
<b>MIGLIAIA</b>							
da meno di 3 mesi .....	14	176	121	13	17	341	277
da 3 a 6 mesi .....	12	58	81	8	10	169	135
» 6 a 12 » .....	6	6	35	4	6	57	44
» 1 a 2 anni .....	6	1	13	4	4	28	22
» 2 a 3 » .....	1	—	2	1	1	5	4
oltre 3 anni .....	1	..	1	..	..	2	2
<b>TOTALE.....</b>	<b>40</b>	<b>241</b>	<b>253</b>	<b>30</b>	<b>38</b>	<b>602</b>	<b>484</b>
<b>PERCENTUALI PER DURATA</b>							
da meno di 3 mesi .....	35,0	73,0	47,8	43,3	44,7	56,6	57,2
da 3 a 6 mesi .....	30,0	24,1	32,0	26,7	26,3	28,1	27,9
» 6 a 12 » .....	15,0	2,5	13,9	13,3	15,8	9,5	9,1
» 1 a 2 anni .....	15,0	0,4	5,1	13,3	10,5	4,7	4,5
» 2 a 3 » .....	2,5	—	0,8	3,4	2,7	0,8	0,8
oltre 3 anni .....	2,5	..	0,4	..	..	0,3	0,5
<b>TOTALE.....</b>	<b>100,0</b>	<b>100,0</b>	<b>100,0</b>	<b>100,0</b>	<b>100,0</b>	<b>100,0</b>	<b>100,0</b>

Tav. 30 — Disoccupati per titolo di studio e durata della disoccupazione; per settore di attività economica e durata della disoccupazione

*Migliaia*

DURATA DELLA DISOCCUPAZIONE	TITOLO DI STUDIO							SETTORE DI ATTIVITÀ ECONOMICA		
	Anal-fabeti	Nessun titolo	Licenza elementare	Licenza scuola media inferiore	Diploma scuola media superiore	Laurea	Totale	Agricoltura	Industria	Altre attività
da meno di 3 mesi .....	15	109	192	20	5	..	341	66	236	39
da 3 a 6 mesi .....	6	45	100	14	4	..	169	20	112	37
» 6 a 12 » .....	2	9	29	12	5	..	57	2	38	17
» 1 a 2 anni .....	1	2	14	7	2	2	28	..	18	10
» 2 a 3 » .....	..	1	2	1	1	—	5	—	2	3
oltre 3 anni .....	—	1	1	..	..	..	2	—	1	1
<b>TOTALE.....</b>	<b>24</b>	<b>167</b>	<b>338</b>	<b>54</b>	<b>17</b>	<b>2</b>	<b>602</b>	<b>88</b>	<b>407</b>	<b>107</b>

Tav. 31 — Disoccupati per professione e sesso

PROFESSIONI	MIGLIAIA		PERCENTUALI			
	MF	M	Sul totale		Sugli occupati (a)	
			MF	M	MF	M
1. Professioni e arti liberali e assimilate .....	5	1	0,8	0,2	0,6	0,2
2. Professioni amministrative, tecniche e operative varie...	34	23	5,6	4,8	1,6	1,5
3. Arti e mestieri particolari delle lavorazioni agricole e forestali, dell'allevamento del bestiame e della pesca ..	86	51	14,3	10,5	1,8	1,5
4. Arti e mestieri particolari della lavorazione e fabbricazione di materiali e prodotti industriali e artigiani.....	375	331	62,3	68,4	5,8	6,5
5. Arti grafiche e mestieri inerenti alla installazione e funzionamento di impianti e apparecchiature e alla conduzione di macchine motrici e mezzi di trasporto .....	42	38	7,0	7,8	2,9	2,9
6. Arti e mestieri particolari del commercio e dei servizi ..	60	40	10,0	8,3	1,8	1,9
<b>TOTALE.....</b>	<b>602</b>	<b>484</b>	<b>100,0</b>	<b>100,0</b>	<b>3,2</b>	<b>3,5</b>

(a) Del gruppo professionale corrispondente.

Tav. 32 — Disoccupati per settore di attività economica, posizione nella professione, sesso ed età

Migliaia

SETTORI DI ATTIVITÀ ECONOMICA — E T A (anni)	MASCHI E FEMMINE				MASCHI			
	Dirigenti e impiegati	Lavoratori dipendenti	Altri	Totale	Dirigenti e impiegati	Lavoratori dipendenti	Altri	Totale

## PER SETTORE DI ATTIVITÀ ECONOMICA

Agricoltura.....	..	84	4	88	..	50	4	54
Industria.....	12	382	13	407	8	336	12	356
Altre attività.....	30	64	13	107	14	48	12	74
<b>TOTALE.....</b>	<b>42</b>	<b>530</b>	<b>30</b>	<b>602</b>	<b>22</b>	<b>434</b>	<b>28</b>	<b>484</b>

## PER ETÀ

15-30 .....	29	191	4	224	13	139	3	155
31-50 .....	10	235	18	263	6	199	17	222
51 e oltre.....	3	104	8	115	3	96	8	107
<b>TOTALE.....</b>	<b>42</b>	<b>530</b>	<b>30</b>	<b>602</b>	<b>22</b>	<b>434</b>	<b>28</b>	<b>484</b>

Tav. 33 — Disoccupati per settore di attività economica e regione statistica

Migliaia

REGIONI STATISTICHE	MASCHI E FEMMINE					MASCHI				
	Agri-coltura	Indu-stria	Altre attività	Totale		Agri-coltura	Indu-stria	Altre attività	Totale	
				N	lav. dipend.				N	lav. dipend.
Piemonte, Valle d'Aosta, Liguria.....	..	36	12	48	38	..	32	9	41	33
Lombardia .....	3	72	18	93	74	3	60	13	76	62
Tre Venezie .....	5	76	19	100	92	5	70	11	86	81
Emilia-Romagna, Marche .....	31	68	14	113	103	15	58	7	80	74
Toscana, Umbria, Alto Lazio .....	5	36	11	52	45	5	29	8	42	37
Lazio Meridionale, Campania.....	6	30	14	50	44	3	24	11	38	33
Abruzzi, Molise .....	5	17	2	24	22	3	17	1	21	20
Puglia, Basilicata, Calabria.....	17	31	6	54	51	8	28	4	40	38
Sicilia .....	12	16	2	30	28	9	15	2	26	25
Sardegna .....	4	8	2	14	14	3	8	2	13	13
Roma e provincia.....	—	17	7	24	19	—	15	6	21	18
<b>TOTALE.....</b>	<b>88</b>	<b>407</b>	<b>107</b>	<b>602</b>	<b>530</b>	<b>54</b>	<b>356</b>	<b>74</b>	<b>484</b>	<b>434</b>

**PERSONE IN CERCA DI 1<sup>a</sup> OCCUPAZIONE**

**Tav. 34 — Persone in cerca di 1<sup>a</sup> occupazione per età e sesso;  
per durata della ricerca dell'occupazione e sesso**

E T À (anni) DURATA DELLA RICERCA DELL'OCCUPAZIONE	M I G L I A I A			P E R C E N T U A L I					
				Per età e durata			Per sesso		
	M	F	MF	M	F	MF	M	F	MF
<b>PER ETÀ</b>									
15-18 .....	78	45	123	54,5	50,6	53,0	63,4	36,6	100,0
19-25 .....	57	38	95	39,9	42,7	40,9	60,0	40,0	100,0
26 e oltre .....	8	6	14	5,6	6,7	6,1	57,1	42,9	100,0
<b>TOTALE.....</b>	<b>143</b>	<b>89</b>	<b>232</b>	<b>100,0</b>	<b>100,0</b>	<b>100,0</b>	<b>61,6</b>	<b>38,4</b>	<b>100,0</b>
<b>PER DURATA DELLA RICERCA DELL'OCCUPAZIONE</b>									
da meno di 3 mesi .....	23	11	34	16,1	12,4	14,7	67,6	32,4	100,0
da 3 a 6 mesi .....	44	24	68	30,8	27,0	29,3	64,7	35,3	100,0
» 6 a 12 » .....	40	28	68	28,0	31,4	29,3	58,8	41,2	100,0
» 1 a 2 anni .....	22	16	38	15,4	18,0	16,4	57,9	42,1	100,0
» 2 a 3 » .....	9	5	14	6,3	5,6	6,0	64,3	35,7	100,0
oltre 3 anni .....	5	5	10	3,4	5,6	4,3	50,0	50,0	100,0
<b>TOTALE.....</b>	<b>143</b>	<b>89</b>	<b>232</b>	<b>100,0</b>	<b>100,0</b>	<b>100,0</b>	<b>61,6</b>	<b>38,4</b>	<b>100,0</b>

**Tav. 35 — Persone in cerca di 1<sup>a</sup> occupazione per durata della ricerca e precedente  
condizione non professionale; per durata della ricerca e titolo di studio**

P R E C E D E N T I C O N D I Z I O N I N O N P R O F E S S I O N A L I T I T O L I D I S T U D I O	D U R A T A D E L L A R I C E R C A D E L L ' O C C U P A Z I O N E						T O T A L E		
	da meno di 3 mesi	da 3 a 6 mesi	da 6 a 12 mesi	da 1 a 2 anni	da 2 a 3 anni	oltre 3 anni	MF	M	F
	<b>PER PRECEDENTE CONDIZIONE NON PROFESSIONALE</b>								
Età non lavorativa .....	14	16	11	6	1	1	49	35	14
Agli studi .....	16	43	45	27	11	5	147	88	59
Casalunga .....	1	4	6	3	..	1	15	—	15
Militare di leva .....	3	4	5	2	1	1	16	16	—
Altra condizione .....	..	1	1	..	1	2	5	4	1
<b>TOTALE.....</b>	<b>34</b>	<b>68</b>	<b>68</b>	<b>38</b>	<b>14</b>	<b>10</b>	<b>232</b>	<b>143</b>	<b>89</b>
<b>PER TITOLO DI STUDIO</b>									
Analfabeti .....	—	..	..	—	—	..	..	..	..
Nessun titolo .....	1	2	2	3	..	1	9	6	3
Licenza elementare .....	20	24	25	11	2	3	85	58	27
Licenza scuola media inferiore .....	9	20	22	11	4	3	69	45	24
Diploma scuola media superiore .....	3	20	17	12	8	3	63	30	33
Laurea .....	1	2	2	1	—	..	6	4	2
<b>TOTALE.....</b>	<b>34</b>	<b>68</b>	<b>68</b>	<b>38</b>	<b>14</b>	<b>10</b>	<b>232</b>	<b>143</b>	<b>89</b>

**Tav. 36 — Persone in cerca di 1<sup>a</sup> occupazione per sesso e regione statistica**

R E G I O N I S T A T I S T I C H E	M I G L I A I A			P E R C E N T U A L I					
				Per regione			Per sesso		
	M	F	MF	M	F	MF	M	F	MF
Piemonte, Valle d'Aosta, Liguria .....	10	12	22	7,0	13,5	9,5	45,5	54,5	100,0
Lombardia .....	20	20	40	14,0	22,5	17,2	50,0	50,0	100,0
Tre Venezie .....	12	10	22	8,4	11,2	9,5	54,5	45,5	100,0
Emilia-Romagna, Marche .....	8	9	17	5,6	10,1	7,3	47,1	52,9	100,0
Toscana, Umbria, Alto Lazio .....	11	6	17	7,7	6,7	7,3	64,7	35,3	100,0
Lazio Meridionale, Campania .....	28	8	36	19,6	9,0	15,5	77,8	22,2	100,0
Abruzzi, Molise .....	3	4	7	2,1	4,5	3,0	42,9	57,1	100,0
Puglia, Basilicata, Calabria .....	22	6	28	15,4	6,7	12,1	78,6	21,4	100,0
Sicilia .....	13	5	18	9,1	5,6	7,8	72,3	27,7	100,0
Sardegna .....	3	1	4	2,1	1,2	1,7	75,0	25,0	100,0
Roma e provincia .....	13	8	21	9,0	9,0	9,1	61,9	38,1	100,0
<b>TOTALE.....</b>	<b>143</b>	<b>89</b>	<b>232</b>	<b>100,0</b>	<b>100,0</b>	<b>100,0</b>	<b>61,6</b>	<b>38,4</b>	<b>100,0</b>



TEMPORANEAMENTE EMIGRATI ALL'ESTERO

Tav. 37 — Forze di lavoro occupate e persone non appartenenti alle forze di lavoro per condizione, sesso ed età; per condizione, sesso e regione statistica di residenza anagrafica

Migliaia

ETÀ (anni) REGIONI STATISTICHE DI RESIDENZA ANAGRAFICA	OCCUPATI			PERSONE NON APPARTENENTI ALLE FORZE DI LAVORO			TOTALE		
	M	F	MF	M	F	MF	M	F	MF

PER CLASSE DI ETÀ

Fino a 10 anni.....	—	—	—	7	5	12	7	5	12
11-14.....	—	—	—	1	1	2	1	1	2
15-20.....	27	7	34	1	2	3	28	9	37
21-25.....	69	15	84	..	5	5	69	20	89
26-30.....	76	12	88	..	4	4	76	16	92
31-35.....	58	9	67	—	3	3	58	12	70
36-40.....	37	6	43	—	1	1	37	7	44
41-45.....	26	3	29	..	1	1	26	4	30
46-50.....	13	1	14	—	1	1	13	2	15
51-55.....	12	1	13	—	—	—	12	1	13
56-60.....	9	..	9	—	..	..	9	..	9
61-65.....	3	—	3	..	..	..	3	..	3
66 e oltre.....	..	..	..	—	..	..	..	..	..
TOTALE.....	330	54	384	9	23	32	339	77	416

PER REGIONE STATISTICA DI RESIDENZA ANAGRAFICA

Piemonte, Valle d'Aosta, Liguria.....	7	2	9	—	1	7	3	10
Lombardia.....	13	3	16	1	2	3	5	19
Tre Venezie.....	52	15	67	4	7	11	22	78
Emilia-Romagna, Marche.....	18	3	21	2	4	6	7	27
Toscana, Umbria, Alto Lazio.....	7	2	9	..	2	2	4	11
Lazio Meridionale, Campania.....	42	11	53	..	2	2	13	55
Abruzzi, Molise.....	38	6	44	1	2	3	8	47
Puglia, Basilicata, Calabria.....	81	7	88	1	2	3	9	91
Sicilia.....	56	5	61	—	..	..	5	61
Sardegna.....	15	..	15	..	1	1	1	16
Roma e provincia.....	1	—	1	—	..	..	..	1
ITALIA.....	330	54	384	9	23	32	77	416

Tav. 38 — Occupati per settore di attività economica, posizione nella professione, classe di età e titolo di studio

Migliaia

ETÀ TITOLI DI STUDIO	TOTALE	SETTORE DI ATTIVITÀ ECONOMICA			POSIZIONE NELLA PROFESSIONE				
		Agricol- tura	Industria	Altre attività	Impren- ditori e liberi profes- sionisti	Lavora- tori in proprio	Dirigenti e impiegati	Lavora- tori dipen- denti	Coadiu- vanti

PER CLASSE DI ETÀ

13-14.....	—	—	—	—	—	—	—	—
15-30.....	206	10	167	29	..	2	3	201
31-50.....	153	11	124	18	1	7	4	141
51-65.....	25	3	18	4	—	3	..	22
66 e oltre.....	..	..	..	—	—	—	..	..
TOTALE.....	384	24	309	51	1	12	7	364

PER TITOLO DI STUDIO

Analfabeti.....	8	1	6	1	—	1	—	7
Nessun titolo.....	89	10	69	10	—	3	—	86
Licenza elementare.....	255	13	211	31	..	8	2	245
Licenza scuola media inferiore.....	26	—	18	8	1	..	2	23
Diploma scuola media superiore.....	5	..	4	1	..	..	3	2
Laurea.....	1	..	1	..	—	..	..	1
TOTALE.....	384	24	309	51	1	12	7	364

Tav. 39 — Occupati per ramo di attività economica, posizione nella professione e sesso

Migliaia

POSIZIONI NELLA PROFESSIONE	AGRI- COL- TURA	INDUSTRIE					ALTRE ATTIVITÀ					TOTA- LE	
		E- strat- tive	Ma- nifat- turie- re	Co- stru- zioni	Elet- tricità, gas, acqua	Tota- le	Com- mer- cio	Tra- sporti e comu- nicazio- ni	Credi- to e assicu- razio- ne	Ser- vizi	Pub- blica ammi- nistrazio- ne		Tota- le
MASCHI E FEMMINE													
Imprenditori e liberi professionisti..	—	—	—	—	—	—	—	—	—	1	—	1	1
Lavoratori in proprio .....	1	—	5	1	—	6	3	—	1	1	—	5	12
Dirigenti e impiegati .....	—	—	2	1	1	4	1	..	1	—	—	3	7
Lavoratori dipendenti .....	23	9	125	163	2	299	16	4	..	22	—	42	364
Coadiuvanti.....	..	—	..	—	—	..	..	—	—	—	—	..	..
<b>TOTALE.....</b>	<b>24</b>	<b>9</b>	<b>132</b>	<b>165</b>	<b>3</b>	<b>309</b>	<b>20</b>	<b>5</b>	<b>1</b>	<b>25</b>	<b>—</b>	<b>51</b>	<b>384</b>
MASCHI													
Imprenditori e liberi professionisti..	—	—	—	—	—	—	—	—	—	1	—	1	1
Lavoratori in proprio .....	1	—	4	1	—	5	3	—	1	1	—	5	11
Dirigenti e impiegati .....	—	—	2	1	1	4	1	..	1	—	—	2	6
Lavoratori dipendenti .....	22	9	93	161	2	265	11	4	..	10	—	25	312
Coadiuvanti.....	—	—	—	—	—	..	..	—	—	—	—	..	..
<b>TOTALE.....</b>	<b>23</b>	<b>9</b>	<b>99</b>	<b>163</b>	<b>3</b>	<b>274</b>	<b>15</b>	<b>5</b>	<b>1</b>	<b>12</b>	<b>—</b>	<b>33</b>	<b>330</b>

Tav. 40 — Occupati per posizione nella professione, sesso e regione statistica di residenza anagrafica

Migliaia

REGIONI STATISTICHE	MASCHI E FEMMINE						MASCHI					Totale
	Im- prende- tori e liberi profes- sionisti	Lavo- ratori in proprio	Diri- genti e im- piegati	Lavo- ratori dipen- denti	Coa- diu- vanti	Totale	Im- prende- tori e liberi profes- sionisti	Lavo- ratori in proprio	Diri- genti e im- piegati	Lavo- ratori dipen- denti	Coa- diu- vanti	
Piemonte, Valle d'Aosta, Liguria....	—	..	1	8	—	9	—	..	1	6	—	7
Lombardia.....	..	..	1	15	—	16	..	..	1	12	—	13
Tre Venezie.....	1	..	2	64	..	67	1	..	1	50	—	52
Emilia-Romagna, Marche.....	—	1	1	19	—	21	—	1	1	16	—	18
Toscana, Umbria, Alto Lazio.....	..	—	..	9	—	9	..	—	..	7	—	7
Lazio Meridionale, Campania.....	—	4	..	49	—	53	—	3	..	39	—	42
Abruzzi, Molise.....	—	3	1	40	—	44	—	3	1	34	—	38
Puglia, Basilicata, Calabria.....	—	3	1	84	—	88	—	3	1	77	—	81
Sicilia.....	—	1	..	60	—	61	—	1	..	55	..	56
Sardegna.....	—	..	..	15	—	15	—	..	..	15	—	15
Roma e provincia.....	—	—	..	1	—	1	—	..	..	1	—	1
<b>ITALIA.....</b>	<b>1</b>	<b>12</b>	<b>7</b>	<b>364</b>	<b>..</b>	<b>384</b>	<b>1</b>	<b>11</b>	<b>6</b>	<b>312</b>	<b>..</b>	<b>330</b>

Tav. 41 — Occupati per settore di attività economica, sesso e regione statistica di residenza anagrafica

Migliaia

REGIONI STATISTICHE	MASCHI				FEMMINE				MASCHI E FEMMINE			
	Agri- coltu- ra	Indu- stria	Altre attività	Totale	Agri- coltu- ra	Indu- stria	Altre attività	Totale	Agri- coltu- ra	Indu- stria	Altre attività	Totale
Piemonte, Valle d'Aosta, Liguria....	..	5	2	7	—	1	1	2	..	6	3	9
Lombardia.....	1	10	2	13	—	1	2	3	1	11	4	16
Tre Venezie.....	1	46	5	52	—	8	7	15	1	54	12	67
Emilia-Romagna, Marche.....	1	15	2	18	—	2	1	3	1	17	3	21
Toscana, Umbria, Alto Lazio.....	—	6	1	7	—	1	1	2	—	7	2	9
Lazio Meridionale, Campania.....	4	33	5	42	1	7	3	11	5	40	8	53
Abruzzi, Molise.....	1	33	4	38	—	5	1	6	1	38	5	44
Puglia, Basilicata, Calabria.....	7	67	7	81	..	6	1	7	7	73	8	88
Sicilia.....	8	44	4	56	—	4	1	5	8	48	5	61
Sardegna.....	..	14	1	15	—	..	—	..	..	14	1	15
Roma e provincia.....	—	1	..	1	—	—	—	..	—	1	..	1
<b>ITALIA.....</b>	<b>23</b>	<b>274</b>	<b>33</b>	<b>330</b>	<b>1</b>	<b>35</b>	<b>18</b>	<b>54</b>	<b>24</b>	<b>309</b>	<b>51</b>	<b>384</b>

Tav. 42 — Occupati per posizione nella professione, settore di attività economica, sesso e regione statistica di residenza anagrafica

Migliaia

REGIONI STATISTICHE	INDIPENDENTI (a)				DIPENDENTI (b)				COADIUVANTI			
	Agri-coltura	Indu-stria	Altre attività	Totale	Agri-coltura	Indu-stria	Altre attività	Totale	Agri-coltura	Indu-stria	Altre attività	Totale
Piemonte, Valle d'Aosta, Liguria .....	—	—	..	..	..	5	2	7	—	—	—	—
Lombardia .....	—	—	..	..	1	10	2	13	—	—	—	—
Tre Venezie .....	—	..	1	1	1	46	4	51	—	—	—	—
Emilia-Romagna, Marche .....	..	..	1	1	1	15	1	17	—	—	—	—
Toscana, Umbria, Alto Lazio .....	—	—	..	..	—	6	1	7	—	—	—	—
Lazio Meridionale, Campania .....	1	1	1	3	3	32	4	39	—	—	—	—
Abruzzi, Molise .....	..	2	1	3	1	31	3	35	—	—	—	—
Puglia, Basilicata, Calabria .....	..	2	1	3	7	65	6	78	—	—	—	—
Sicilia .....	—	..	1	1	8	44	3	55	—	—	..	..
Sardegna .....	—	—	..	..	..	14	1	15	—	—	—	—
Roma e provincia .....	—	—	—	—	—	1	..	1	—	—	—	—
ITALIA .....	1	5	6	12	22	269	27	318	—	—	..	..

## MASCHI

Piemonte, Valle d'Aosta, Liguria .....	—	—	—	—	—	1	1	2	—	—	—	—
Lombardia .....	—	—	..	..	—	1	2	3	—	—	—	—
Tre Venezie .....	—	—	—	—	—	8	7	15	—	—	..	..
Emilia-Romagna, Marche .....	—	—	—	—	—	2	1	3	—	—	—	—
Toscana, Umbria, Alto Lazio .....	—	—	—	—	—	1	1	2	—	—	..	..
Lazio Meridionale, Campania .....	—	1	—	1	1	6	3	10	..	—	—	..
Abruzzi, Molise .....	—	..	—	..	..	5	1	6	—	—	—	—
Puglia, Basilicata, Calabria .....	—	..	—	..	—	6	1	7	—	—	—	—
Sicilia .....	—	—	—	—	—	4	1	5	—	..	—	..
Sardegna .....	—	—	—	—	—	..	—	..	—	—	—	—
Roma e provincia .....	—	—	—	—	—	—	—	—	—	—	—	—
ITALIA .....	..	1	..	1	1	34	18	53	..	..	..	..

## FEMMINE

Piemonte, Valle d'Aosta, Liguria .....	—	—	..	..	..	6	3	9	—	—	—	—
Lombardia .....	—	—	..	..	1	11	4	16	—	—	—	—
Tre Venezie .....	—	..	1	1	1	54	11	66	—	—	..	..
Emilia-Romagna, Marche .....	..	..	1	1	1	17	2	20	—	—	—	—
Toscana, Umbria, Alto Lazio .....	—	—	..	..	—	7	2	9	—	—	..	..
Lazio Meridionale, Campania .....	1	2	1	4	4	38	7	49	..	—	—	..
Abruzzi, Molise .....	..	2	1	3	1	36	4	41	—	—	—	—
Puglia, Basilicata, Calabria .....	..	2	1	3	7	71	7	85	—	—	—	—
Sicilia .....	—	..	1	1	8	48	4	60	—	..	..	..
Sardegna .....	—	—	..	..	..	14	1	15	—	—	—	—
Roma e provincia .....	—	—	—	—	—	1	..	1	—	—	—	—
ITALIA .....	1	6	6	13	23	303	45	371	..	..	..	..

## MASCHI E FEMMINE

(a) Imprenditori, liberi professionisti, lavoratori in proprio — (b) Dirigenti, impiegati, lavoratori dipendenti.

Tav. 43 — Occupati per professione e sesso

Migliaia

PROFESSIONI CLASSI	M	F	MF
1. PROFESSIONI E ARTI LIBERALI E ASSIMILATE.....	1	..	1
<i>di cui:</i>			
— Insegnanti.....	—	—	—
2. PROFESSIONI AMMINISTRATIVE, TECNICHE E OPERATIVE VARIE.....	6	1	7
<i>di cui:</i>			
— Amministratori titolari di azienda, amministratori delegati, direttori generali e professioni amministrative in genere di pubbliche amministrazioni e di imprese private.....	3	1	4
— Agronomi, veterinari, ingegneri, chimici, periti e professioni tecniche varie	2	—	2
— Agenti di servizi di vendita e di pubblicità, mediatori, piazzisti, viaggiatori di commercio ed operatori similari.....	1	..	1
3. ARTI E MESTIERI PARTICOLARI DELLE LAVORAZIONI AGRICOLE E FORESTALI, DELL'ALLEVAMENTO DEL BESTIAME E DELLA PESCA.....	22	1	23
<i>di cui:</i>			
— Coltivatori agricoli generici.....	17	1	18
— Coltivatori agricoli specializzati.....	5	—	5
— Allevatori, pastori, guardiani di animali.....	..	—	..
4. ARTI E MESTIERI PARTICOLARI DELLA LAVORAZIONE E FABBRICAZIONE DI MATERIALI E PRODOTTI INDUSTRIALI E ARTIGIANI.....	264	34	298
<i>di cui:</i>			
— Mugnai, panettieri, macellatori ed altri mestieri inerenti alla lavorazione e trasformazione dei prodotti agricoli alimentari, delle bevande e del tabacco	3	3	6
— Filatori, tessitori ed altri mestieri inerenti alla lavorazione delle fibre tessili	4	6	10
— Sarti, calzolari ed altri mestieri inerenti alla confezione e riparazione di articoli di abbigliamento, calzature e tappezzeria; conciatori, sellai e pellettieri	9	13	22
— Falegnami, mobiliari, segatori ed altri mestieri inerenti alla lavorazione del legno, dei materiali legnosi e del sughero.....	13	..	13
— Minatori, cavaatori ed altri mestieri inerenti all'estrazione dei minerali....	9	..	9
— Fonditori, laminatori, meccanici ed altri mestieri inerenti alla metallurgia e meccanica.....	40	2	42
— Scalpellini, fornaciai, mosaicisti ed altri mestieri inerenti alla lavorazione di minerali non metalliferi; muratori, cementisti, stagnini ed altri mestieri inerenti alle costruzioni edilizie ed installazioni relative alle costruzioni stradali, ferroviarie e tramviarie.....	162	2	164
5. ARTI GRAFICHE E MESTIERI INERENTI ALL'INSTALLAZIONE E FUNZIONAMENTO DI IMPIANTI E APPARECCHIATURE E ALLA CONDUZIONE DI MACCHINE MOTRICI E MEZZI DI TRASPORTO.....	13	..	13
<i>di cui:</i>			
— Elettricisti, elettrotecnici, radiotecnici ed altri mestieri inerenti alla installazione ed al funzionamento di impianti ed apparecchi elettrici.....	5	..	5
— Macchinisti di mezzi di trasporto, conduttori di tram, autisti ed altri mestieri inerenti alla manovra di mezzi meccanici motorizzati di trasporto, di trazione, di carico e scarico comprese le operazioni connesse.....	1	—	1
— Vetturini, carrettieri, facchini ed altri mestieri inerenti al trasporto animale e manuale e alle operazioni di facchinaggio, recapito e servizi similari....	..	—	..
6. ARTI E MESTIERI PARTICOLARI DEL COMMERCIO E DEI SERVIZI.....	24	18	42
<i>di cui:</i>			
— Negozianti, noleggiatori, commessi di vendita ed altri mestieri inerenti alla vendita e all'esercizio di attività similari ed ausiliarie.....	5	2	7
— Esercenti di pubblico esercizio partecipanti personalmente ai servizi dell'esercizio ed altri mestieri inerenti ai servizi di alberghi, ristoranti, caffè e affini.....	10	5	15
— Barbieri, parrucchieri, infermieri non diplomati ed altri mestieri inerenti alla cura della persona.....	4	2	6
— Domestici, camerieri, cuochi ed altri mestieri inerenti alla prestazione di servizi domestici presso famiglie private.....	3	9	12
— Guardiani, custodi, vigili ed altri mestieri inerenti ai servizi di difesa, di protezione e di custodia (esclusi i militari che esplicano una professione di tipo civile).....	1	—	1
TOTALE.....	330	54	384

Tav. 44 — Occupati per stato estero di emigrazione e regione statistica di residenza anagrafica; per stato estero di emigrazione e settore di attività economica

*Migliaia*

REGIONI STATISTICHE SETTORI DI ATTIVITÀ ECONOMICA	STATI EUROPEI						STATI EXTRA-EUROPEI							To- TALE	
	Bel- gio	Fran- cia	Sviz- zera	Ger- ma- nia	Altri	To- tale	Americhe					O- cea- nia	Altri		Totale
							Canadà	USA	Vene- zuela	Altri	Totale				
<b>PER REGIONE STATISTICA</b>															
Piemonte, Valle d'Aosta, Li- guria .....	—	2	5	—	1	8	—	..	—	..	—	1	1	9	
Lombardia .....	—	1	13	—	1	15	—	..	—	..	..	1	1	16	
Tre Venezie .....	1	9	38	10	4	62	1	..	..	1	2	2	1	67	
Emilia-Romagna, Marche ..	..	4	10	4	—	18	1	—	1	1	3	..	—	21	
Toscana, Umbria, Alto Lazio	1	2	3	1	2	9	—	—	—	..	..	—	—	9	
Lazio Meridionale, Campania	1	3	19	11	7	41	2	1	5	3	11	1	—	53	
Abruzzi, Molise .....	1	3	12	11	4	31	1	3	4	1	9	4	..	44	
Puglia, Basilicata, Calabria..	1	3	33	31	4	72	3	4	2	4	13	3	..	88	
Sicilia .....	1	3	19	28	4	55	..	2	1	—	3	1	2	61	
Sardegna .....	..	2	—	10	1	15	—	..	—	..	..	..	—	15	
Roma e provincia .....	..	..	—	..	1	1	—	..	..	..	..	..	—	1	
<b>ITALIA .....</b>	<b>6</b>	<b>32</b>	<b>154</b>	<b>106</b>	<b>29</b>	<b>327</b>	<b>8</b>	<b>10</b>	<b>13</b>	<b>10</b>	<b>41</b>	<b>11</b>	<b>5</b>	<b>384</b>	
<b>PER SETTORE DI ATTIVITÀ ECONOMICA</b>															
Agricoltura .....	..	2	8	5	4	19	1	1	1	..	3	2	—	5	
Industria .....	6	27	126	94	15	268	7	7	8	7	29	8	4	309	
Altre attività .....	..	3	20	7	10	40	..	2	4	3	9	1	1	51	
<b>TOTALE .....</b>	<b>6</b>	<b>32</b>	<b>154</b>	<b>106</b>	<b>29</b>	<b>327</b>	<b>8</b>	<b>10</b>	<b>13</b>	<b>10</b>	<b>41</b>	<b>11</b>	<b>5</b>	<b>384</b>	

Tav. 45 — Occupati per durata dell'espatrio e regione statistica di residenza anagrafica; per durata dell'espatrio e stato estero di emigrazione

*Migliaia*

REGIONI STATISTICHE STATI ESTERI	DURATA DELL'ESPATRIO							TOTALE	
	meno di 3 mesi	da 3 mesi a 6 mesi	da 6 mesi a 1 anno	da 1 a 2 anni	da 2 a 3 anni	da 3 a 5 anni	oltre 5 anni	MF	M
<b>PER REGIONE STATISTICA</b>									
Piemonte, Valle d'Aosta, Liguria .....	1	2	1	2	2	..	1	9	7
Lombardia .....	5	3	3	3	1	1	..	16	13
Tre Venezie .....	9	8	15	12	8	8	7	67	52
Emilia-Romagna, Marche .....	2	2	3	1	6	4	3	21	18
Toscana, Umbria, Alto Lazio .....	..	1	1	1	2	2	2	9	7
Lazio Meridionale, Campania .....	7	5	9	11	8	6	7	53	42
Abruzzi, Molise .....	2	3	7	11	7	6	8	44	38
Puglia, Basilicata, Calabria .....	10	16	18	15	9	11	9	88	81
Sicilia .....	8	8	16	11	8	7	3	61	56
Sardegna .....	1	1	2	3	3	3	2	15	15
Roma e provincia .....	..	..	—	..	—	1	..	1	1
<b>ITALIA .....</b>	<b>45</b>	<b>49</b>	<b>75</b>	<b>70</b>	<b>54</b>	<b>49</b>	<b>42</b>	<b>384</b>	<b>330</b>
<b>PER STATO ESTERO</b>									
EUROPA .....	42	46	70	61	43	40	25	327	279
Belgio .....	1	1	..	..	1	1	2	6	6
Francia .....	3	2	5	5	6	4	7	32	29
Svizzera .....	19	25	34	29	17	20	10	154	123
Germania .....	16	17	25	22	12	12	2	106	100
Altri .....	3	1	6	5	7	3	4	29	21
AMERICA SETTENTRIONALE .....	1	1	2	5	3	2	4	18	15
Canada .....	1	..	..	3	1	1	2	8	7
Stati Uniti .....	..	1	2	2	2	1	2	10	8
AMERICA CENTRALE E MERIDIONALE .....	1	1	2	1	5	4	9	23	21
Venezuela .....	..	1	1	1	3	1	6	13	12
Argentina .....	..	—	1	..	1	1	1	4	3
Altri .....	1	..	—	..	1	2	2	6	6
OCEANIA .....	..	..	1	2	2	3	3	11	10
ALTRI .....	1	1	..	1	1	..	1	5	5
<b>TOTALE .....</b>	<b>45</b>	<b>49</b>	<b>75</b>	<b>70</b>	<b>54</b>	<b>49</b>	<b>42</b>	<b>384</b>	<b>330</b>

APPENDICE (\*)

DATI REGIONALI SULLE FORZE DI LAVORO

Tav. 46 — Popolazione per condizione, sesso e regione di effettiva dimora

Migliaia

REGIONI GEOGRAFICHE DI EFFETTIVA DIMORA	FORZE DI LAVORO							ALTRA POPOLA- ZIONE	TOTALE
	Occupati					Non occupati (a)	Totale		
	Agri- coltura	Industria	Altre attività	Totale					
				N	di cui sottoc- cup ti				

MASCHI E FEMMINE

Piemonte .....	361	888	508	1.757	106	53	1.810	2.263	4.073
Valle d'Aosta .....	7	19	10	36	..	..	36	66	102
Liguria .....	81	278	335	694	13	17	711	1.086	1.797
Lombardia .....	283	1.866	1.017	3.166	181	133	3.299	4.460	7.759
Trentino - Alto Adige.....	69	87	120	276	15	23	299	483	782
Veneto .....	352	614	477	1.443	87	68	1.511	2.328	3.839
Friuli - Venezia Giulia .....	79	183	183	445	24	31	476	688	1.164
Emilia - Romagna .....	437	592	505	1.534	136	109	1.643	2.039	3.682
Marche .....	249	169	152	570	19	21	591	726	1.317
Toscana .....	268	588	440	1.296	51	55	1.351	1.954	3.305
Umbria.....	118	112	76	306	11	11	317	452	769
Lazio .....	233	447	757	1.437	33	58	1.495	2.696	4.191
Campania .....	502	560	541	1.603	36	76	1.679	3.149	4.828
Abruzzi .....	161	107	123	391	19	25	416	742	1.158
Molise.....	78	33	29	140	4	6	146	189	335
Puglia .....	520	339	307	1.166	63	38	1.204	2.225	3.429
Basilicata .....	109	51	37	197	4	11	208	414	622
Calabria .....	282	196	177	655	11	33	688	1.317	2.005
Sicilia.....	465	447	456	1.368	41	48	1.416	3.254	4.670
Sardegna .....	134	134	140	408	11	18	426	971	1.397
ITALIA.....	<b>4.788</b>	<b>7.710</b>	<b>6.390</b>	<b>18.888</b>	<b>865</b>	<b>834</b>	<b>19.722</b>	<b>31.502</b>	<b>51.224</b>

MASCHI

Piemonte .....	239	681	314	1.234	57	39	1.273	712	1.985
Valle d'Aosta .....	5	18	6	29	..	..	29	22	51
Liguria .....	53	244	225	522	8	12	534	332	866
Lombardia .....	249	1.356	628	2.233	120	96	2.329	1.445	3.774
Trentino - Alto Adige.....	55	75	69	199	11	20	219	165	384
Veneto .....	283	453	312	1.048	60	55	1.103	771	1.874
Friuli - Venezia Giulia .....	49	154	113	316	14	23	339	218	557
Emilia - Romagna .....	317	442	330	1.089	86	72	1.161	649	1.810
Marche .....	142	127	96	365	9	16	381	259	640
Toscana .....	200	459	302	961	28	43	1.004	614	1.618
Umbria .....	86	90	47	223	6	7	230	151	381
Lazio .....	167	389	543	1.099	20	45	1.144	904	2.048
Campania .....	280	486	417	1.183	19	58	1.241	1.105	2.346
Abruzzi .....	110	92	86	288	10	21	309	244	553
Molise.....	38	28	19	85	2	3	88	71	159
Puglia .....	338	264	233	835	36	26	861	802	1.663
Basilicata .....	72	44	29	145	1	10	155	151	306
Calabria .....	159	177	130	466	8	26	492	474	966
Sicilia.....	405	398	351	1.154	30	39	1.193	1.079	2.272
Sardegna .....	122	122	94	338	8	16	354	341	695
ITALIA.....	<b>3.369</b>	<b>6.099</b>	<b>4.344</b>	<b>13.812</b>	<b>533</b>	<b>627</b>	<b>14.439</b>	<b>10.509</b>	<b>24.948</b>

(a) Disoccupati e persone in cerca di prima occupazione.

(\*) I dati riportati nelle tavole 46-53 dell'Appendice si riferiscono alla popolazione presente in Italia così come definita al punto 4 delle Avvertenze, ossia alla popolazione con residenza anagrafica in Italia al netto dei membri permanenti delle convivenze e delle persone emigrate temporaneamente all'estero.

**DATI RETROSPETTIVI**

Tav. 47 — Popolazione per condizione e sesso (a)

Migliaia

DATE DI RIFERIMENTO	FORZE DI LAVORO					ALTRA POPO- LAZIONE	TOTALE
	Occupati		Disoccu- pati	Persone in cerca di 1 <sup>a</sup> occupazione	Totale		
	Totale	di cui : sottoc- cupati					
<b>MASCHI E FEMMINE</b>							
1959 - gennaio	19.564	....	1.137	428	21.129	27.404	48.533
aprile	20.209	....	728	346	21.283	27.270	48.553
luglio	20.584	....	536	326	21.446	27.149	48.595
ottobre	20.312	....	595	369	21.276	27.455	48.731
Media	20.169	....	749	368	21.286	27.318	48.604
1960 - gennaio	19.451	....	939	327	20.717	28.224	48.941
aprile	20.113	....	498	263	20.874	28.039	48.913
luglio	20.694	....	365	256	21.315	27.659	48.974
ottobre	20.283	....	398	295	20.976	28.060	49.036
Media	20.136	....	550	286	20.972	27.995	48.967
1961 - gennaio	19.644	....	759	309	20.712	28.452	49.164
maggio	20.495	....	345	268	21.108	27.965	49.073
luglio	20.563	....	305	232	21.100	28.054	49.154
novembre	19.986	....	325	299	20.610	28.621	49.231
Media	20.172	....	434	276	20.882	28.274	49.156
1962 - gennaio	19.574	....	582	301	20.457	28.957	49.414
aprile	19.828	....	332	264	20.424	28.952	49.376
luglio	20.269	....	223	239	20.714	28.714	49.445
ottobre	20.129	....	237	263	20.629	28.916	49.545
Media	19.950	....	344	267	20.561	28.883	49.444
1963 - gennaio	19.246	380	534	268	20.048	29.752	49.800
maggio	19.616	388	227	199	20.042	29.781	49.823
luglio	19.866	307	180	207	20.253	29.735	49.988
ottobre	19.796	317	184	214	20.194	29.990	50.184
Media	19.630	348	282	222	20.134	29.815	49.949
1964 - gennaio	19.513	432	454	261	20.228	30.268	50.496
aprile	19.558	343	260	223	20.041	30.586	50.627
luglio	19.750	363	236	233	20.219	30.598	50.817
ottobre	19.501	451	301	230	20.032	30.948	50.980
Media	19.581	397	312	237	20.130	30.600	50.730
1965 - gennaio	18.888	865	602	232	19.722	31.502	51.224
<b>MASCHI</b>							
1959 - gennaio	13.573	....	939	242	14.754	8.919	23.673
aprile	13.919	....	596	198	14.713	8.927	23.640
luglio	14.175	....	417	189	14.781	8.860	23.641
ottobre	14.046	....	464	217	14.727	9.000	23.727
Media	13.929	....	604	212	14.745	8.926	23.671
1960 - gennaio	13.705	....	782	202	14.689	9.192	23.881
aprile	14.116	....	397	164	14.677	9.139	23.816
luglio	14.383	....	260	154	14.797	9.030	23.827
ottobre	14.233	....	293	162	14.688	9.167	23.855
Media	14.110	....	433	171	14.714	9.131	23.845
1961 - gennaio	13.817	....	600	174	14.591	9.350	23.941
maggio	14.155	....	250	159	14.564	9.247	23.811
luglio	14.277	....	210	139	14.626	9.223	23.849
novembre	14.099	....	239	182	14.520	9.363	23.883
Media	14.087	....	325	163	14.575	9.296	23.871
1962 - gennaio	13.864	....	444	182	14.490	9.532	24.022
aprile	14.029	....	235	156	14.420	9.540	23.960
luglio	14.158	....	156	133	14.447	9.528	23.975
ottobre	13.995	....	176	156	14.327	9.686	24.013
Media	14.011	....	253	157	14.421	9.571	23.992
1963 - gennaio	13.713	159	431	166	14.310	9.904	24.214
maggio	13.907	158	165	120	14.192	10.002	24.194
luglio	14.073	124	118	127	14.318	9.962	24.280
ottobre	14.116	130	132	130	14.378	10.012	24.390
Media	13.952	143	212	136	14.300	9.970	24.270
1964 - gennaio	13.983	197	362	156	14.501	10.103	24.604
aprile	14.072	160	189	135	14.396	10.237	24.633
luglio	14.240	184	161	133	14.534	10.185	24.719
ottobre	14.157	236	231	138	14.526	10.271	24.797
Media	14.113	194	235	141	14.489	10.199	24.688
1965 - gennaio	13.812	533	484	143	14.439	10.509	24.948

(a) Cfr. (\*) pag. 50.

## Tav. 48 -- Popolazione per condizione, ripartizione statistica e sesso (a) (b)

I RIPARTIZIONE (PIEMONTE, VALLE D'AOSTA, LIGURIA, LOMBARDIA)

Migliaia

DATE DI RIFERIMENTO	FORZE DI LAVORO					ALTRA POPO- LAZIONE	TOTALE
	Occupati		Disoccu- pati	Persone in cerca di 1 <sup>a</sup> occupazione	Totale		
	Totale	di cui : sottoc- cupati					
<b>MASCHI E FEMMINE</b>							
1959 - gennaio .....	5.587	....	221	93	5.901	6.471	12.372
aprile .....	5.722	....	138	75	5.935	6.474	12.409
luglio .....	5.838	....	106	78	6.022	6.421	12.443
ottobre .....	5.760	....	110	89	5.959	6.535	12.494
Media .....	5.726	....	148	84	5.958	6.471	12.429
1960 - gennaio .....	5.570	....	166	70	5.806	6.751	12.557
aprile .....	5.748	....	87	44	5.879	6.715	12.594
luglio .....	5.878	....	63	50	5.991	6.646	12.637
ottobre .....	5.802	....	74	61	5.937	6.755	12.692
Media .....	5.749	....	98	57	5.904	6.713	12.617
1961 - gennaio .....	5.681	....	120	64	5.865	6.882	12.747
maggio .....	5.923	....	63	46	6.032	6.758	12.790
luglio .....	5.928	....	54	46	6.028	6.785	12.813
novembre .....	5.737	....	59	66	5.862	7.005	12.867
Media .....	5.817	....	75	55	5.947	6.859	12.806
1962 - gennaio .....	5.700	....	85	53	5.838	7.067	12.905
aprile .....	5.720	....	54	46	5.820	7.130	12.950
luglio .....	5.851	....	34	47	5.932	7.071	13.003
ottobre .....	5.848	....	40	55	5.943	7.129	13.072
Media .....	5.781	....	53	51	5.885	7.099	12.984
1963 - gennaio .....	5.821	91	74	54	5.949	7.313	13.262
maggio .....	5.916	83	38	37	5.991	7.373	13.364
luglio .....	5.964	65	35	49	6.048	7.381	13.429
ottobre .....	5.931	68	38	46	6.015	7.472	13.487
Media .....	5.908	77	47	46	6.001	7.386	13.387
1964 - gennaio .....	5.836	91	69	56	5.961	7.588	13.549
aprile .....	5.905	80	47	48	6.000	7.623	13.623
luglio .....	5.950	100	53	55	6.058	7.623	13.681
ottobre .....	5.856	125	84	57	5.997	7.716	13.713
Media .....	5.887	99	63	54	6.004	7.637	13.641
1965 - gennaio .....	5.653	300	141	62	5.856	7.875	13.731
<b>MASCHI</b>							
1959 - gennaio .....	3.755	....	170	38	3.963	2.016	5.979
aprile .....	3.838	....	106	30	3.974	2.017	5.991
luglio .....	3.890	....	73	37	4.000	2.007	6.007
ottobre .....	3.874	....	82	39	3.995	2.038	6.033
Media .....	3.838	....	111	37	3.986	2.016	6.002
1960 - gennaio .....	3.811	....	135	32	3.978	2.097	6.075
aprile .....	3.905	....	64	17	3.986	2.099	6.085
luglio .....	3.968	....	42	21	4.031	2.073	6.104
ottobre .....	3.956	....	50	24	4.030	2.101	6.131
Media .....	3.908	....	73	24	4.005	2.091	6.096
1961 - gennaio .....	3.904	....	97	26	4.027	2.141	6.168
maggio .....	3.988	....	45	18	4.051	2.140	6.191
luglio .....	4.004	....	36	21	4.061	2.145	6.206
novembre .....	3.963	....	43	31	4.037	2.205	6.242
Media .....	3.965	....	55	24	4.044	2.158	6.202
1962 - gennaio .....	3.946	....	67	25	4.038	2.228	6.266
aprile .....	3.984	....	40	21	4.045	2.240	6.285
luglio .....	4.003	....	24	18	4.045	2.265	6.310
ottobre .....	3.985	....	28	23	4.036	2.306	6.342
Media .....	3.980	....	40	22	4.042	2.259	6.301
1963 - gennaio .....	4.038	34	62	25	4.125	2.348	6.473
maggio .....	4.096	31	27	16	4.139	2.383	6.522
luglio .....	4.125	22	21	24	4.170	2.384	6.554
ottobre .....	4.144	28	24	21	4.189	2.388	6.577
Media .....	4.101	29	34	21	4.156	2.377	6.533
1964 - gennaio .....	4.104	38	55	27	4.186	2.418	6.604
aprile .....	4.153	32	33	23	4.209	2.429	6.638
luglio .....	4.185	48	36	23	4.244	2.420	6.664
ottobre .....	4.154	66	64	28	4.246	2.430	6.676
Media .....	4.149	46	47	25	4.221	2.424	6.645
1965 - gennaio .....	4.018	185	117	30	4.165	2.511	6.676

(a) Cfr. (\*) pag. 50.

(b) Ripartizione statistica di residenza anagrafica dal 1959 al 1962 ; di effettiva dimora, dal 1963.



Segue : Tav. 48 — Popolazione per condizione, ripartizione statistica e sesso (a) (b)

II RIPARTIZIONE (TRE VENEZIE, EMILIA-ROMAGNA, MARCHE, TOSCANA, UMBRIA, LAZIO)

Migliaia

DATE DI RIFERIMENTO	FORZE DI LAVORO					ALTRA POPO- LAZIONE	TOTALE
	Occupati		Disoccu- pati	Persone in cerca di 1 <sup>a</sup> occupazione	Totale		
	Totale	di cui : sottoc- cupati					
<b>MASCHI E FEMMINE</b>							
1959 - gennaio .....	7.593	.....	529	173	8.295	9.848	18.143
aprile .....	8.029	.....	312	135	8.476	9.664	18.140
luglio .....	8.142	.....	212	133	8.487	9.664	18.151
ottobre .....	8.000	.....	242	147	8.389	9.800	18.189
<i>Media</i> .....	<i>7.943</i>	.....	<i>321</i>	<i>147</i>	<i>8.411</i>	<i>9.746</i>	<i>18.157</i>
1960 - gennaio .....	7.528	.....	454	140	8.122	10.133	18.255
aprile .....	7.915	.....	207	110	8.232	9.998	18.230
luglio .....	8.194	.....	138	108	8.440	9.800	18.240
ottobre .....	7.988	.....	153	120	8.261	10.006	18.267
<i>Media</i> .....	<i>7.914</i>	.....	<i>236</i>	<i>119</i>	<i>8.269</i>	<i>9.982</i>	<i>18.251</i>
1961 - gennaio .....	7.628	.....	347	116	8.091	10.228	18.319
maggio .....	8.132	.....	121	101	8.354	9.941	18.295
luglio .....	8.189	.....	99	87	8.375	9.949	18.324
novembre .....	7.847	.....	133	118	8.098	10.243	18.341
<i>Media</i> .....	<i>7.951</i>	.....	<i>175</i>	<i>105</i>	<i>8.231</i>	<i>10.089</i>	<i>18.320</i>
1962 - gennaio .....	7.552	.....	300	113	7.965	10.439	18.404
aprile .....	7.758	.....	151	96	8.005	10.373	18.378
luglio .....	8.013	.....	85	95	8.193	10.212	18.405
ottobre .....	7.977	.....	99	105	8.181	10.270	18.451
<i>Media</i> .....	<i>7.824</i>	.....	<i>160</i>	<i>100</i>	<i>8.084</i>	<i>10.324</i>	<i>18.408</i>
1963 - gennaio .....	7.385	137	281	97	7.763	10.731	18.494
maggio .....	7.693	132	90	74	7.857	10.682	18.539
luglio .....	7.799	108	62	76	7.937	10.656	18.593
ottobre .....	7.749	110	81	80	7.910	10.789	18.699
<i>Media</i> .....	<i>7.655</i>	<i>122</i>	<i>129</i>	<i>82</i>	<i>7.866</i>	<i>10.714</i>	<i>18.580</i>
1964 - gennaio .....	7.574	158	217	88	7.879	10.886	18.765
aprile .....	7.670	118	111	77	7.858	10.992	18.850
luglio .....	7.772	135	94	88	7.954	10.957	18.911
ottobre .....	7.608	166	140	88	7.836	11.138	18.974
<i>Media</i> .....	<i>7.656</i>	<i>144</i>	<i>141</i>	<i>85</i>	<i>7.882</i>	<i>10.993</i>	<i>18.875</i>
1965 - gennaio .....	7.307	376	296	80	7.683	11.366	19.049
<b>MASCHI</b>							
1959 - gennaio .....	5.183	.....	437	97	5.717	3.189	8.906
aprile .....	5.379	.....	255	71	5.705	3.178	8.883
luglio .....	5.507	.....	173	72	5.752	3.131	8.883
ottobre .....	5.449	.....	189	83	5.721	3.190	8.911
<i>Media</i> .....	<i>5.381</i>	.....	<i>261</i>	<i>80</i>	<i>5.722</i>	<i>3.175</i>	<i>8.897</i>
1960 - gennaio .....	5.225	.....	381	82	5.688	3.273	8.961
aprile .....	5.474	.....	167	67	5.708	3.221	8.929
luglio .....	5.591	.....	101	63	5.755	3.172	8.927
ottobre .....	5.518	.....	118	61	5.697	3.247	8.944
<i>Media</i> .....	<i>5.458</i>	.....	<i>190</i>	<i>69</i>	<i>5.717</i>	<i>3.225</i>	<i>8.942</i>
1961 - gennaio .....	5.274	.....	267	58	5.599	3.376	8.975
maggio .....	5.505	.....	87	54	5.646	3.283	8.929
luglio .....	5.584	.....	71	46	5.701	3.231	8.932
novembre .....	5.482	.....	94	65	5.641	3.282	8.923
<i>Media</i> .....	<i>5.461</i>	.....	<i>129</i>	<i>56</i>	<i>5.646</i>	<i>3.294</i>	<i>8.940</i>
1962 - gennaio .....	5.316	.....	220	58	5.594	3.378	8.972
aprile .....	5.417	.....	108	49	5.574	3.368	8.942
luglio .....	5.523	.....	64	49	5.636	3.311	8.947
ottobre .....	5.472	.....	74	59	5.605	3.367	8.972
<i>Media</i> .....	<i>5.431</i>	.....	<i>117</i>	<i>53</i>	<i>5.601</i>	<i>3.356</i>	<i>8.957</i>
1963 - gennaio .....	5.272	49	223	54	5.549	3.468	9.017
maggio .....	5.422	52	64	38	5.524	3.521	9.045
luglio .....	5.469	46	42	44	5.555	3.517	9.072
ottobre .....	5.486	43	55	46	5.587	3.548	9.135
<i>Media</i> .....	<i>5.412</i>	<i>48</i>	<i>96</i>	<i>46</i>	<i>5.554</i>	<i>3.512</i>	<i>9.066</i>
1964 - gennaio .....	5.383	64	170	46	5.599	3.576	9.175
aprile .....	5.465	49	81	43	5.589	3.630	9.219
luglio .....	5.544	65	67	48	5.659	3.579	9.238
ottobre .....	5.469	82	106	50	5.625	3.645	9.270
<i>Media</i> .....	<i>5.465</i>	<i>65</i>	<i>106</i>	<i>47</i>	<i>5.618</i>	<i>3.608</i>	<i>9.226</i>
1965 - gennaio .....	5.300	234	235	46	5.581	3.731	9.312

(c) Cfr. (\*) pag. 50.

(b) Cfr. nota (b) pag. 52.

## Segue: Tav. 48 — Popolazione per condizione, ripartizione statistica e sesso (a) (b)

## III RIPARTIZIONE (CAMPANIA, ABRUZZI, MOLISE, PUGLIA, BASILICATA, CALABRIA, SICILIA, SARDEGNA)

Migliaia

DATE DI RIFERIMENTO	FORZE DI LAVORO					ALTRA POPO- LAZIONE	TOTALE
	Occupati		Disoccu- pati	Persone in cerca di 1 <sup>a</sup> occupazione	Totale		
	Totale	di cui : sottoc- cupati					
<b>MASCHI E FEMMINE</b>							
1959 - gennaio .....	6.384	....	387	162	6.933	11.085	18.018
aprile .....	6.458	....	278	136	6.872	11.132	18.004
luglio .....	6.604	....	218	115	6.937	11.064	18.001
ottobre .....	6.552	....	243	133	6.928	11.120	18.048
Media .....	6.500	....	280	137	6.917	11.101	18.018
1960 - gennaio .....	6.353	....	319	117	6.789	11.340	18.129
aprile .....	6.450	....	204	109	6.763	11.326	18.089
luglio .....	6.622	....	164	98	6.884	11.213	18.097
ottobre .....	6.493	....	171	114	6.778	11.299	18.077
Media .....	6.473	....	216	110	6.799	11.300	18.099
1961 - gennaio .....	6.335	....	292	129	6.756	11.342	18.098
maggio .....	6.440	....	161	121	6.722	11.266	17.988
luglio .....	6.446	....	152	99	6.697	11.320	18.017
novembre .....	6.402	....	133	115	6.650	11.373	18.023
Media .....	6.404	....	184	116	6.704	11.326	18.030
1962 - gennaio .....	6.322	....	197	135	6.654	11.451	18.105
aprile .....	6.350	....	127	122	6.599	11.449	18.048
luglio .....	6.405	....	104	97	6.606	11.431	18.037
ottobre .....	6.304	....	98	103	6.505	11.517	18.022
Media .....	6.345	....	131	116	6.592	11.460	18.052
1963 - gennaio .....	6.040	152	179	117	6.336	11.708	18.044
maggio .....	6.007	173	99	88	6.194	11.726	17.920
luglio .....	6.103	134	83	82	6.268	11.698	17.966
ottobre .....	6.116	139	65	88	6.269	11.729	17.998
Media .....	6.067	149	106	94	6.267	11.715	17.982
1964 - gennaio .....	6.103	183	168	117	6.388	11.794	18.182
aprile .....	5.983	145	102	98	6.183	11.971	18.154
luglio .....	6.028	128	89	90	6.207	12.018	18.225
ottobre .....	6.037	160	77	85	6.199	12.094	18.293
Media .....	6.038	154	108	98	6.244	11.970	18.214
1965 - gennaio .....	5.928	189	165	90	6.183	12.261	18.444
<b>MASCHI</b>							
1959 - gennaio .....	4.635	....	332	107	5.074	3.714	8.788
aprile .....	4.702	....	235	97	5.034	3.732	8.766
luglio .....	4.778	....	171	80	5.029	3.722	8.751
ottobre .....	4.723	....	193	95	5.011	3.772	8.783
Media .....	4.710	....	232	95	5.037	3.735	8.772
1960 - gennaio .....	4.669	....	266	88	5.023	3.822	8.845
aprile .....	4.737	....	166	80	4.983	3.819	8.802
luglio .....	4.824	....	117	70	5.011	3.785	8.796
ottobre .....	4.759	....	125	77	4.961	3.819	8.780
Media .....	4.744	....	170	78	4.992	3.815	8.807
1961 - gennaio .....	4.639	....	236	90	4.965	3.833	8.798
maggio .....	4.662	....	118	87	4.867	3.824	8.691
luglio .....	4.689	....	103	72	4.864	3.847	8.711
novembre .....	4.654	....	102	86	4.842	3.876	8.718
Media .....	4.661	....	141	83	4.885	3.844	8.729
1962 - gennaio .....	4.602	....	157	99	4.858	3.926	8.784
aprile .....	4.628	....	87	86	4.801	3.932	8.733
luglio .....	4.632	....	68	66	4.766	3.952	8.718
ottobre .....	4.538	....	74	74	4.686	4.013	8.699
Media .....	4.600	....	96	82	4.778	3.956	8.734
1963 - gennaio .....	4.403	76	146	87	4.636	4.088	8.724
maggio .....	4.389	75	74	66	4.529	4.098	8.627
luglio .....	4.479	56	55	59	4.593	4.061	8.654
ottobre .....	4.486	59	53	63	4.602	4.076	8.678
Media .....	4.439	66	82	69	4.590	4.081	8.671
1964 - gennaio .....	4.496	95	137	83	4.716	4.109	8.825
aprile .....	4.454	79	75	69	4.598	4.178	8.776
luglio .....	4.511	71	58	62	4.631	4.186	8.817
ottobre .....	4.534	88	61	60	4.655	4.196	8.851
Media .....	4.499	83	82	69	4.650	4.167	8.817
1965 - gennaio .....	4.494	114	132	67	4.693	4.267	8.960

(a) Cfr. (\*) pag. 50.

(b) Cfr. nota (b) pag. 52.

Tav. 49 — Occupati per ramo di attività economica e sesso (a)

Migliaia

DATE DI RIFERIMENTO	AGRI- COL- TURA	INDUSTRIA					ALTRE ATTIVITÀ					To- TALE	
		Estratt.	Manif.	Co- struz.	Elett. gas, acqua	Totale	Comm.	Trasp. comun.	Credito e assic.	Servizi (b)	Pub- blica ammin. (b)		Totale
<b>MASCHI E FEMMINE</b>													
1959 - gennaio.....	6.409	154	5.120	1.457	153	6.884	2.377	832	192	1.160	1.710	6.271	19.564
aprile.....	6.863	158	5.171	1.682	144	7.155	2.360	792	202	1.166	1.671	6.191	20.209
luglio.....	7.206	151	5.262	1.781	142	7.336	2.348	765	178	1.154	1.597	6.042	20.584
ottobre.....	6.908	150	5.285	1.753	138	7.326	2.375	807	196	1.287	1.413	6.078	20.312
Media.....	6.847	153	5.211	1.668	144	7.176	2.366	797	192	1.195	1.596	6.146	20.169
1960 - gennaio.....	6.222	157	5.211	1.561	142	7.071	2.304	818	195	1.329	1.512	6.158	19.451
aprile.....	6.594	165	5.243	1.781	140	7.329	2.316	811	201	1.338	1.524	6.190	20.113
luglio.....	6.927	154	5.394	1.879	135	7.562	2.389	801	189	1.360	1.466	6.205	20.694
ottobre.....	6.523	154	5.419	1.872	142	7.587	2.367	822	187	1.326	1.471	6.173	20.283
Media.....	6.567	159	5.316	1.775	138	7.388	2.345	815	193	1.336	1.492	6.181	20.136
1961 - gennaio.....	5.879	149	5.547	1.630	139	7.465	2.403	852	195	1.354	1.496	6.300	19.644
maggio.....	6.346	147	5.614	1.807	139	7.707	2.411	876	203	1.369	1.583	6.442	20.495
luglio.....	6.412	153	5.588	1.893	117	7.571	2.465	863	191	1.367	1.514	6.400	20.563
novembre.....	6.194	157	5.404	1.966	135	7.662	2.341	845	201	1.269	1.474	6.130	19.986
Media.....	6.207	151	5.539	1.823	133	7.646	2.405	860	197	1.341	1.516	6.319	20.172
1962 - gennaio.....	5.613	146	5.552	1.823	127	7.648	2.407	892	215	1.352	1.447	6.313	19.574
aprile.....	5.675	157	5.540	1.963	138	7.798	2.419	919	194	1.357	1.466	6.355	19.828
luglio.....	5.926	141	5.678	1.958	140	7.917	2.499	901	211	1.381	1.434	6.426	20.269
ottobre.....	6.026	155	5.583	2.017	124	7.879	2.372	900	208	1.409	1.335	6.224	20.129
Media.....	5.810	150	5.588	1.940	132	7.810	2.424	903	207	1.374	1.422	6.330	19.950
1963 - gennaio.....	5.138	168	5.633	1.912	132	7.845	2.337	913	210	1.424	1.379	6.263	19.246
maggio.....	5.261	172	5.662	1.971	145	7.950	2.408	922	229	1.428	1.418	6.405	19.616
luglio.....	5.356	151	5.734	2.030	146	8.061	2.495	929	208	1.440	1.377	6.449	19.866
ottobre.....	5.424	148	5.704	2.096	144	8.092	2.397	929	231	1.374	1.349	6.280	19.796
Media.....	5.295	160	5.682	2.003	141	7.986	2.411	922	219	1.418	1.379	6.349	19.630
1964 - gennaio.....	4.918	147	5.694	2.025	169	8.035	2.396	988	250	1.466	1.460	6.560	19.513
aprile.....	4.978	145	5.519	2.175	171	8.010	2.517	1.047	267	1.318	1.421	6.570	19.558
luglio.....	4.961	144	5.602	2.128	157	8.031	2.567	1.037	262	1.439	1.453	6.758	19.750
ottobre.....	5.012	133	5.530	2.092	154	7.909	2.491	1.028	268	1.404	1.389	6.580	19.501
Media.....	4.967	142	5.586	2.105	163	7.996	2.493	1.025	262	1.407	1.431	6.618	19.581
1965 - gennaio.....	4.788	124	5.487	1.945	154	7.710	2.397	1.002	253	1.389	1.349	6.390	18.888
<b>MASCHI</b>													
1959 - gennaio.....	4.356	149	3.326	1.435	144	5.054	1.529	771	163	497	1.203	4.163	13.573
aprile.....	4.497	154	3.369	1.666	137	5.326	1.526	735	171	490	1.174	4.096	13.919
luglio.....	4.664	147	3.458	1.761	136	5.502	1.512	710	155	496	1.136	4.009	14.175
ottobre.....	4.495	147	3.489	1.730	131	5.497	1.547	742	160	590	1.015	4.054	14.046
Media.....	4.502	149	3.412	1.648	137	5.346	1.530	739	162	519	1.131	4.081	13.929
1960 - gennaio.....	4.320	152	3.426	1.539	134	5.251	1.510	759	162	621	1.082	4.134	13.705
aprile.....	4.429	158	3.485	1.758	133	5.534	1.518	751	166	635	1.083	4.153	14.116
luglio.....	4.535	148	3.598	1.852	128	5.726	1.541	747	156	636	1.042	4.122	14.383
ottobre.....	4.328	146	3.629	1.846	134	5.755	1.543	774	155	634	1.044	4.150	14.233
Media.....	4.403	152	3.534	1.750	131	5.567	1.528	759	160	631	1.062	4.140	14.110
1961 - gennaio.....	4.022	144	3.664	1.606	131	5.545	1.566	800	163	660	1.061	4.250	13.817
maggio.....	4.082	144	3.711	1.786	131	5.772	1.540	815	173	657	1.116	4.301	14.155
luglio.....	4.154	147	3.719	1.866	110	5.842	1.585	798	163	663	1.072	4.281	14.277
novembre.....	4.128	150	3.659	1.926	127	5.862	1.519	790	170	605	1.025	4.109	14.099
Media.....	4.097	146	3.689	1.795	125	5.755	1.553	801	167	646	1.068	4.235	14.087
1962 - gennaio.....	3.825	137	3.763	1.798	121	5.819	1.550	833	181	661	995	4.220	13.864
aprile.....	3.765	149	3.792	1.939	130	6.010	1.559	850	163	657	1.025	4.254	14.029
luglio.....	3.791	135	3.881	1.932	133	6.081	1.594	841	173	676	1.002	4.286	14.158
ottobre.....	3.802	146	3.804	1.987	114	6.051	1.518	830	177	682	935	4.142	13.995
Media.....	3.796	142	3.810	1.914	124	5.990	1.555	839	174	668	989	4.225	14.011
1963 - gennaio.....	3.541	158	3.811	1.886	123	5.978	1.500	849	178	709	958	4.194	13.713
maggio.....	3.482	165	3.883	1.944	136	6.128	1.555	853	194	711	984	4.297	13.907
luglio.....	3.477	147	3.978	2.004	137	6.266	1.590	863	177	742	958	4.330	14.073
ottobre.....	3.563	142	3.977	2.067	135	6.321	1.550	858	190	700	934	4.232	14.116
Media.....	3.515	153	3.913	1.975	132	6.173	1.550	855	185	716	958	4.264	13.952
1964 - gennaio.....	3.325	144	3.936	2.000	160	6.240	1.562	916	210	742	988	4.418	13.983
aprile.....	3.328	141	3.837	2.147	162	6.287	1.647	963	226	667	954	4.457	14.072
luglio.....	3.293	140	3.957	2.104	151	6.352	1.668	963	226	745	993	4.595	14.240
ottobre.....	3.385	131	3.924	2.071	146	6.272	1.637	956	229	730	948	4.500	14.157
Media.....	3.333	139	3.914	2.080	155	6.288	1.628	949	223	721	971	4.492	14.113
1965 - gennaio.....	3.369	121	3.909	1.925	144	6.099	1.568	933	214	723	906	4.344	13.812

(a) Cfr. (\*) pag. 50.

(b) Le serie storiche degli addetti ai rami Servizi e Pubblica Amministrazione risultano meno rappresentative delle altre a causa della non sempre univoca attribuzione dei rilevati all'uno o all'altro dei due rami.

Tav. 50 — Occupati per settore di attività economica,  
 sesso e ripartizione statistica (a) (b)

DATE DI RIFERIMENTO	I RIPARTIZIONE				II RIPARTIZIONE				III RIPARTIZIONE			
	Agri- cultura	In- dustria	Altre attività	Totale	Agri- cultura	In- dustria	Altre attività	Totale	Agri- cultura	In- dustria	Altre attività	Totale
	Migliaia											
<b>MASCHI E FEMMINE</b>												
1959 - gennaio.....	1.100	2.683	1.804	5.587	2.578	2.457	2.558	7.593	2.731	1.744	1.909	6.384
aprile.....	1.198	2.770	1.754	5.722	2.826	2.617	2.586	8.029	2.839	1.768	1.851	6.458
luglio.....	1.251	2.883	1.704	5.838	2.922	2.629	2.591	8.142	3.033	1.824	1.747	6.604
ottobre.....	1.138	2.882	1.740	5.760	2.779	2.643	2.578	8.000	2.991	1.801	1.760	6.552
Media.....	1.171	2.805	1.750	5.726	2.778	2.586	2.579	7.943	2.898	1.785	1.817	6.500
1960 - gennaio.....	971	2.819	1.780	5.570	2.465	2.525	2.538	7.528	2.786	1.727	1.840	6.353
aprile.....	1.052	2.884	1.812	5.748	2.687	2.683	2.545	7.915	2.855	1.762	1.833	6.450
luglio.....	1.099	2.980	1.799	5.878	2.859	2.738	2.597	8.194	2.969	1.844	1.809	6.622
ottobre.....	1.028	2.983	1.791	5.802	2.639	2.768	2.581	7.988	2.856	1.836	1.801	6.493
Media.....	1.037	2.915	1.797	5.749	2.665	2.678	2.571	7.914	2.865	1.795	1.813	6.473
1961 - gennaio.....	898	2.972	1.811	5.681	2.380	2.624	2.624	7.628	2.601	1.869	1.865	6.335
aprile.....	1.047	3.034	1.842	5.923	2.606	2.801	2.725	8.132	2.693	1.872	1.875	6.440
luglio.....	1.046	3.086	1.796	5.928	2.644	2.788	2.757	8.189	2.722	1.877	1.847	6.446
novembre.....	938	3.049	1.750	5.737	2.431	2.788	2.628	7.847	2.825	1.825	1.752	6.402
Media.....	982	3.035	1.800	5.817	2.515	2.753	2.683	7.951	2.710	1.858	1.836	6.404
1962 - gennaio.....	831	3.060	1.809	5.700	2.150	2.735	2.667	7.552	2.632	1.853	1.837	6.322
aprile.....	851	3.084	1.785	5.720	2.199	2.861	2.698	7.758	2.625	1.853	1.872	6.350
luglio.....	953	3.092	1.806	5.851	2.318	2.943	2.752	8.013	2.655	1.882	1.868	6.405
ottobre.....	958	3.117	1.773	5.848	2.376	2.911	2.690	7.977	2.692	1.851	1.761	6.304
Media.....	898	3.088	1.795	5.781	2.260	2.862	2.702	7.824	2.652	1.860	1.833	6.345
1963 - gennaio.....	812	3.179	1.830	5.821	1.935	2.809	2.641	7.385	2.391	1.857	1.792	6.040
maggio.....	848	3.235	1.833	5.916	2.070	2.913	2.710	7.693	2.343	1.862	1.862	6.007
luglio.....	847	3.247	1.870	5.964	2.124	2.980	2.695	7.799	2.385	1.834	1.884	6.103
ottobre.....	859	3.246	1.826	5.931	2.069	3.016	2.664	7.749	2.496	1.830	1.790	6.116
Media.....	841	3.227	1.840	5.908	2.050	2.928	2.677	7.655	2.404	1.831	1.832	6.067
1964 - gennaio.....	746	3.183	1.907	5.836	1.867	2.962	2.745	7.574	2.305	1.890	1.908	6.103
aprile.....	785	3.211	1.909	5.905	1.957	2.957	2.756	7.670	2.236	1.842	1.905	5.983
luglio.....	803	3.204	1.943	5.950	1.952	2.970	2.850	7.772	2.206	1.857	1.965	6.028
ottobre.....	794	3.151	1.911	5.856	1.925	2.899	2.784	7.608	2.293	1.859	1.885	6.037
Media.....	782	3.187	1.918	5.887	1.925	2.947	2.784	7.656	2.260	1.862	1.916	6.038
1965 - gennaio.....	732	3.051	1.870	5.653	1.805	2.792	2.710	7.307	2.251	1.867	1.810	5.928
<b>MASCHI</b>												
1959 - gennaio.....	775	1.885	1.095	3.755	1.701	1.801	1.681	5.183	1.880	1.368	1.387	4.635
aprile.....	794	1.980	1.064	3.838	1.760	1.934	1.685	5.379	1.943	1.412	1.347	4.702
luglio.....	816	2.051	1.023	3.890	1.826	1.984	1.697	5.507	2.022	1.467	1.289	4.778
ottobre.....	763	2.044	1.067	3.874	1.773	1.990	1.686	5.449	1.959	1.463	1.301	4.723
Media.....	786	1.990	1.062	3.838	1.765	1.928	1.688	5.381	1.951	1.428	1.331	4.710
1960 - gennaio.....	728	1.984	1.099	3.811	1.683	1.866	1.676	5.225	1.909	1.401	1.359	4.669
aprile.....	736	2.051	1.118	3.905	1.764	2.023	1.687	5.474	1.929	1.460	1.348	4.737
luglio.....	742	2.124	1.102	3.968	1.823	2.073	1.695	5.591	1.970	1.529	1.325	4.824
ottobre.....	715	2.126	1.115	3.956	1.721	2.093	1.704	5.518	1.892	1.536	1.331	4.759
Media.....	729	2.071	1.108	3.908	1.749	2.014	1.695	5.458	1.925	1.482	1.337	4.744
1961 - gennaio.....	668	2.112	1.124	3.904	1.588	1.942	1.744	5.274	1.766	1.491	1.382	4.639
maggio.....	707	2.151	1.130	3.988	1.623	2.099	1.783	5.505	1.752	1.522	1.388	4.662
luglio.....	708	2.185	1.111	4.004	1.674	2.116	1.794	5.584	1.772	1.541	1.376	4.689
n vembre.....	683	2.190	1.090	3.963	1.627	2.131	1.724	5.482	1.818	1.541	1.295	4.654
Media.....	693	2.159	1.113	3.965	1.626	2.074	1.761	5.461	1.778	1.522	1.361	4.661
1962 - gennaio.....	622	2.197	1.127	3.946	1.486	2.095	1.735	5.316	1.717	1.527	1.358	4.602
aprile.....	625	2.254	1.105	3.984	1.451	2.198	1.768	5.417	1.689	1.558	1.381	4.628
luglio.....	646	2.242	1.115	4.003	1.472	2.257	1.794	5.523	1.673	1.582	1.377	4.632
ottobre.....	645	2.259	1.081	3.985	1.488	2.232	1.752	5.472	1.669	1.560	1.309	4.538
Media.....	634	2.238	1.108	3.980	1.475	2.194	1.762	5.431	1.687	1.558	1.355	4.600
1963 - gennaio.....	616	2.304	1.118	4.038	1.368	2.153	1.751	5.272	1.557	1.521	1.325	4.403
maggio.....	616	2.360	1.120	4.096	1.383	2.248	1.791	5.422	1.483	1.520	1.386	4.389
luglio.....	591	2.386	1.148	4.125	1.378	2.312	1.779	5.469	1.508	1.568	1.403	4.479
ottobre.....	610	2.395	1.139	4.144	1.378	2.356	1.752	5.486	1.575	1.570	1.341	4.486
Media.....	608	2.362	1.131	4.101	1.377	2.266	1.769	5.412	1.530	1.545	1.364	4.439
1964 - gennaio.....	560	2.357	1.187	4.104	1.284	2.283	1.816	5.383	1.481	1.600	1.415	4.496
aprile.....	562	2.406	1.185	4.153	1.324	2.294	1.847	5.465	1.442	1.587	1.425	4.454
luglio.....	559	2.411	1.215	4.185	1.306	2.329	1.909	5.544	1.428	1.612	1.471	4.511
ottobre.....	567	2.369	1.218	4.154	1.327	2.282	1.860	5.469	1.491	1.621	1.422	4.534
Media.....	562	2.386	1.201	4.149	1.310	2.297	1.858	5.465	1.461	1.605	1.433	4.499
1965 - gennaio.....	546	2.299	1.173	4.018	1.299	2.189	1.812	5.300	1.524	1.611	1.359	4.494

(a) Cfr. (\*) pag. 50.

(b) Cfr. nota (b) Tav. 48.

Tav. 51 — Occupati alle dipendenze (dirigenti, impiegati e lavoratori dipendenti) per ramo di attività economica e sesso

DATE DI RIFERIMENTO	AGRI- COL- TURA	INDUSTRIA					ALTRE ATTIVITÀ					TO- TALE	
		Estratt.	Manif.	Co- struz.	Elett. gas, acqua	Totale	Comm.	Trasp. comun.	Credito e assic.	Servizi (b)	Pub- blica ammin. (b)		Totale
MASCHI E FEMMINE													
1959 - gennaio.....	1.508	145	3.806	1.275	146	5.372	783	677	187	783	1.710	4.140	11.020
aprile .....	1.641	149	3.890	1.490	140	5.669	794	637	196	800	1.671	4.098	11.408
luglio .....	1.751	144	4.002	1.605	137	5.888	817	617	174	790	1.597	3.995	11.634
ottobre.....	1.745	143	4.002	1.565	134	5.844	805	634	189	930	1.471	4.089	11.560
Media .....	1.662	145	3.926	1.483	139	5.693	801	641	186	828	1.596	4.052	11.407
1960 - gennaio.....	1.632	147	3.972	1.384	134	5.637	768	665	189	978	1.512	4.112	11.381
aprile .....	1.763	156	4.009	1.605	134	5.904	821	653	195	988	1.524	4.181	11.848
luglio .....	1.810	143	4.132	1.711	131	6.117	863	651	185	1.007	1.466	4.172	12.099
ottobre.....	1.726	147	4.153	1.701	135	6.136	824	658	184	952	1.471	4.089	11.951
Media .....	1.733	150	4.066	1.601	132	5.949	819	658	188	981	1.492	4.138	11.820
1961 - gennaio.....	1.572	139	4.259	1.484	131	6.013	836	692	192	986	1.496	4.202	11.787
maggio.....	1.710	138	4.290	1.628	131	6.187	832	716	201	996	1.583	4.328	12.225
luglio .....	1.703	143	4.317	1.723	111	6.294	883	707	186	993	1.514	4.283	12.280
novembre.....	1.823	142	4.280	1.789	123	6.334	849	681	195	941	1.474	4.140	12.297
Media .....	1.702	140	4.287	1.656	125	6.208	850	699	194	979	1.516	4.238	12.148
1962 - gennaio.....	1.682	129	4.392	1.660	120	6.301	852	714	208	1.012	1.447	4.233	12.216
aprile .....	1.725	144	4.367	1.789	129	6.429	855	731	188	1.020	1.466	4.260	12.414
luglio .....	1.765	134	4.487	1.786	133	6.540	896	724	204	1.049	1.434	4.307	12.612
ottobre.....	1.837	142	4.435	1.830	116	6.523	858	728	201	1.082	1.335	4.204	12.564
Media .....	1.752	137	4.421	1.767	124	6.449	863	724	200	1.040	1.422	4.249	12.450
1963 - gennaio.....	1.641	154	4.469	1.740	126	6.489	836	742	205	1.095	1.379	4.257	12.387
maggio.....	1.679	158	4.536	1.793	136	6.623	901	758	221	1.098	1.418	4.396	12.698
luglio .....	1.699	144	4.626	1.853	136	6.759	955	757	199	1.106	1.377	4.394	12.852
ottobre.....	1.788	136	4.613	1.915	138	6.802	916	755	223	1.043	1.349	4.286	12.876
Media .....	1.701	148	4.561	1.824	134	6.667	904	752	213	1.086	1.379	4.334	12.702
1964 - gennaio.....	1.524	139	4.493	1.826	162	6.620	866	811	247	1.107	1.460	4.491	12.635
aprile .....	1.547	136	4.380	1.950	167	6.633	911	861	264	953	1.421	4.410	12.590
luglio .....	1.493	137	4.440	1.906	152	6.635	922	851	258	1.057	1.453	4.541	12.669
ottobre.....	1.576	128	4.404	1.882	149	6.563	903	847	263	1.040	1.389	4.442	12.581
Media .....	1.535	135	4.428	1.891	158	6.612	902	843	258	1.039	1.431	4.473	12.620
1965 - gennaio.....	1.485	120	4.379	1.750	150	6.399	879	821	249	1.033	1.349	4.331	12.215
MASCHI													
1959 - gennaio.....	1.164	140	2.526	1.254	138	4.058	547	620	158	217	1.203	2.745	7.967
aprile .....	1.228	145	2.588	1.475	134	4.342	558	583	166	219	1.174	2.700	8.270
luglio .....	1.306	140	2.702	1.587	131	4.560	555	565	151	232	1.136	2.639	8.505
ottobre.....	1.255	140	2.710	1.544	127	4.521	550	580	155	326	1.015	2.626	8.402
Media .....	1.238	141	2.632	1.465	132	4.370	554	588	157	249	1.131	2.679	8.287
1960 - gennaio.....	1.247	143	2.658	1.365	127	4.293	529	609	157	356	1.082	2.733	8.273
aprile .....	1.335	149	2.697	1.583	129	4.558	568	600	161	369	1.083	2.781	8.674
luglio .....	1.344	138	2.797	1.687	124	4.746	573	600	153	366	1.042	2.734	8.824
ottobre.....	1.276	139	2.814	1.677	127	4.757	564	614	152	355	1.044	2.729	8.762
Media .....	1.300	143	2.741	1.579	126	4.589	558	607	156	362	1.062	2.745	8.634
1961 - gennaio.....	1.183	134	2.850	1.463	125	4.572	579	638	160	376	1.061	2.814	8.569
maggio.....	1.210	135	2.887	1.608	125	4.755	563	659	172	370	1.116	2.880	8.845
luglio .....	1.218	138	2.908	1.699	105	4.850	593	646	159	378	1.072	2.848	8.916
novembre.....	1.284	138	2.911	1.754	117	4.920	575	630	165	356	1.025	2.751	8.955
Media .....	1.224	136	2.888	1.631	119	4.774	579	644	164	370	1.068	2.825	8.823
1962 - gennaio.....	1.206	122	2.986	1.636	114	4.858	581	660	176	399	995	2.811	8.875
aprile .....	1.220	137	3.008	1.768	122	5.035	582	669	158	396	1.025	2.830	9.085
luglio .....	1.208	129	3.089	1.761	126	5.105	604	668	167	419	1.002	2.860	9.173
ottobre.....	1.233	134	3.046	1.804	107	5.091	583	665	171	435	935	2.789	9.113
Media .....	1.216	131	3.032	1.743	117	5.023	587	665	168	412	989	2.821	9.060
1963 - gennaio.....	1.150	146	3.034	1.716	118	5.014	568	682	173	455	958	2.836	9.000
maggio.....	1.153	152	3.128	1.768	127	5.175	617	694	187	454	984	2.936	9.264
luglio .....	1.154	140	3.223	1.830	128	5.321	638	698	170	486	958	2.950	9.425
ottobre.....	1.211	132	3.233	1.888	129	5.382	616	690	184	445	934	2.869	9.462
Media .....	1.166	142	3.156	1.799	125	5.222	611	691	179	466	958	2.899	9.287
1964 - gennaio.....	1.073	136	3.135	1.804	153	5.228	589	742	207	462	988	2.988	9.289
aprile .....	1.095	132	3.049	1.925	158	5.264	623	781	223	386	954	2.967	9.326
luglio .....	1.072	133	3.144	1.886	146	5.309	625	781	222	447	993	3.068	9.449
ottobre.....	1.126	126	3.121	1.864	141	5.252	616	779	224	449	948	3.016	9.394
Media .....	1.092	132	3.112	1.869	150	5.263	614	770	219	436	971	3.010	9.365
1965 - gennaio.....	1.090	117	3.118	1.733	140	5.108	600	755	210	443	906	2.914	9.112

(a) Cfr. (\*) pag. 50.

(b) Cfr. nota (b) TAV. 49.

TAV. 52 — Occupati alle dipendenze (dirigenti, impiegati e lavoratori dipendenti)  
per settore di attività economica, sesso e ripartizione statistica (a) (b)

*Migliaia*

DATE DI RIFERIMENTO	I RIPARTIZIONE				II RIPARTIZIONE				III RIPARTIZIONE			
	Agri- cultura	In- dustria	Altre attività	Totale	Agri- cultura	In- dustria	Altre attività	Totale	Agri- cultura	In- dustria	Altre attività	Totale
<b>MASCHI E FEMMINE</b>												
1959 - gennaio .....	195	2.268	1.141	3.604	368	1.882	1.739	3.989	945	1.222	1.260	3.427
aprile .....	204	2.391	1.108	3.703	456	2.005	1.771	4.232	981	1.273	1.219	3.473
luglio .....	233	2.461	1.075	3.769	514	2.076	1.765	4.355	1.004	1.351	1.155	3.510
ottobre .....	219	2.465	1.097	3.781	473	2.077	1.727	4.277	1.053	1.302	1.147	3.502
Media .....	213	2.396	1.105	3.714	453	2.010	1.751	4.214	996	1.287	1.196	3.479
1960 - gennaio.....	181	2.413	1.142	3.736	410	1.961	1.756	4.127	1.041	1.263	1.214	3.518
aprile .....	199	2.482	1.162	3.843	491	2.114	1.771	4.376	1.073	1.308	1.248	3.629
luglio .....	223	2.560	1.150	3.933	526	2.182	1.805	4.513	1.061	1.375	1.217	3.653
ottobre .....	203	2.571	1.134	3.908	468	2.197	1.761	4.426	1.055	1.368	1.194	3.617
Media .....	200	2.504	1.150	3.854	474	2.116	1.771	4.361	1.059	1.329	1.217	3.605
1961 - gennaio.....	172	2.570	1.157	3.899	375	2.067	1.826	4.268	1.025	1.376	1.219	3.620
maggio .....	216	2.617	1.193	4.026	469	2.188	1.887	4.544	1.025	1.382	1.248	3.655
luglio .....	217	2.670	1.146	4.033	447	2.223	1.899	4.569	1.039	1.401	1.238	3.678
novembre .....	184	2.673	1.130	3.987	434	2.254	1.831	4.519	1.205	1.407	1.179	3.791
Media .....	198	2.632	1.156	3.986	431	2.185	1.861	4.477	1.073	1.391	1.221	3.685
1962 - gennaio.....	151	2.670	1.155	3.976	363	2.217	1.840	4.420	1.168	1.414	1.238	3.820
aprile .....	165	2.703	1.158	4.026	378	2.293	1.866	4.537	1.182	1.433	1.236	3.851
luglio .....	196	2.723	1.164	4.083	446	2.358	1.889	4.693	1.123	1.459	1.254	3.836
ottobre .....	193	2.736	1.147	4.076	441	2.340	1.867	4.648	1.203	1.447	1.190	3.840
Media .....	176	2.708	1.156	4.040	407	2.302	1.865	4.574	1.169	1.439	1.228	3.836
1963 - gennaio.....	155	2.779	1.193	4.127	322	2.263	1.844	4.429	1.164	1.447	1.220	3.831
maggio .....	168	2.852	1.213	4.233	406	2.379	1.895	4.680	1.105	1.392	1.288	3.785
luglio .....	179	2.873	1.221	4.273	412	2.452	1.872	4.736	1.108	1.434	1.301	3.843
ottobre .....	169	2.877	1.206	4.252	390	2.486	1.871	4.747	1.229	1.439	1.209	3.877
Media .....	168	2.845	1.208	4.221	382	2.395	1.871	4.648	1.151	1.427	1.255	3.833
1964 - gennaio.....	122	2.781	1.257	4.160	307	2.379	1.944	4.630	1.095	1.460	1.290	3.845
aprile .....	140	2.813	1.239	4.192	378	2.395	1.900	4.673	1.029	1.425	1.271	3.725
luglio .....	141	2.812	1.256	4.209	369	2.394	1.962	4.725	983	1.429	1.323	3.735
ottobre .....	141	2.771	1.248	4.160	381	2.357	1.933	4.671	1.054	1.435	1.261	3.750
Media .....	136	2.794	1.251	4.181	359	2.381	1.934	4.674	1.040	1.437	1.288	3.765
1965 - gennaio .....	121	2.695	1.228	4.044	302	2.251	1.902	4.455	1.062	1.453	1.201	3.716
<b>MASCHI</b>												
1959 - gennaio.....	163	1.592	695	2.450	271	1.436	1.136	2.843	730	1.030	914	2.674
aprile .....	168	1.685	671	2.524	307	1.565	1.148	3.020	753	1.092	881	2.726
luglio .....	182	1.752	640	2.574	353	1.634	1.150	3.137	771	1.174	849	2.794
ottobre .....	171	1.752	664	2.587	329	1.628	1.121	3.078	755	1.141	841	2.737
Media .....	171	1.695	668	2.534	315	1.566	1.139	3.020	752	1.109	872	2.733
1960 - gennaio.....	164	1.691	700	2.555	307	1.515	1.145	2.967	776	1.087	888	2.751
aprile .....	169	1.760	716	2.645	365	1.647	1.155	3.167	801	1.151	910	2.862
luglio .....	180	1.823	703	2.706	374	1.709	1.153	3.236	790	1.214	878	2.882
ottobre .....	163	1.829	706	2.698	340	1.716	1.147	3.203	773	1.212	876	2.861
Media .....	167	1.775	707	2.649	348	1.649	1.149	3.146	785	1.165	889	2.839
1961 - gennaio.....	154	1.823	722	2.699	275	1.582	1.190	3.047	754	1.167	902	2.823
maggio .....	171	1.849	739	2.759	304	1.706	1.221	3.231	735	1.200	920	2.855
luglio .....	170	1.884	713	2.767	309	1.736	1.217	3.262	739	1.230	918	2.887
novembre .....	159	1.901	700	2.760	303	1.765	1.187	3.255	822	1.254	864	2.940
Media .....	165	1.864	718	2.747	296	1.698	1.206	3.200	763	1.212	901	2.876
1962 - gennaio.....	138	1.900	717	2.755	280	1.724	1.191	3.195	788	1.234	903	2.925
aprile .....	149	1.954	705	2.808	285	1.800	1.202	3.287	792	1.284	914	2.990
luglio .....	154	1.955	720	2.829	312	1.855	1.213	3.380	742	1.295	927	2.964
ottobre .....	153	1.967	698	2.818	307	1.841	1.202	3.350	773	1.283	889	2.945
Media .....	147	1.944	710	2.801	295	1.805	1.203	3.303	774	1.274	908	2.956
1963 - gennaio.....	137	1.991	725	2.853	256	1.773	1.209	3.238	757	1.250	902	2.909
maggio .....	146	2.062	737	2.945	289	1.869	1.242	3.400	718	1.244	957	2.919
luglio .....	142	2.099	755	2.996	293	1.939	1.226	3.458	719	1.283	969	2.971
ottobre .....	140	2.105	751	2.996	285	1.984	1.211	3.480	786	1.293	907	2.986
Media .....	141	2.064	742	2.947	281	1.891	1.222	3.394	744	1.267	935	2.946
1964 - gennaio.....	113	2.047	782	2.942	245	1.879	1.258	3.382	715	1.302	948	2.965
aprile .....	125	2.092	774	2.991	288	1.884	1.250	3.422	682	1.288	943	2.913
luglio .....	123	2.101	790	3.014	278	1.902	1.296	3.476	671	1.306	982	2.959
ottobre .....	127	2.064	794	2.985	294	1.877	1.276	3.447	705	1.311	946	2.962
Media .....	122	2.076	785	2.983	277	1.885	1.270	3.432	693	1.302	955	2.950
1965 - gennaio .....	111	2.004	767	2.882	247	1.795	1.250	3.292	732	1.309	897	2.938

(a) Cfr. (\*) pag. 50.

(b) Cfr. nota (b) Tav. 48

Tav. 53 — Forze di lavoro non occupate per condizione, settore di attività economica e sesso (a)

Migliaia

DATE DI RIFERIMENTO	DISOCCUPATI				PERSONE IN CERCA DI 1 <sup>a</sup> OCCUPAZIONE	TOTALE
	Agricoltura	Industria	Altre Attività	Totale		
MASCHI E FEMMINE						
1959 - gennaio .....	195	736	206	1.137	428	1.565
aprile .....	103	460	165	728	346	1.074
luglio .....	61	328	147	536	326	862
ottobre .....	93	345	157	595	369	964
<i>Media</i> .....	113	467	169	749	368	1.117
1960 - gennaio .....	180	600	159	939	327	1.266
aprile .....	77	303	118	498	263	761
luglio .....	60	207	98	365	256	621
ottobre .....	59	216	123	398	295	693
<i>Media</i> .....	94	332	124	550	286	836
1961 - gennaio .....	157	457	145	759	309	1.068
maggio .....	50	200	95	345	268	613
luglio .....	58	158	89	305	232	537
novembre .....	43	189	93	325	299	624
<i>Media</i> .....	77	251	106	434	276	710
1962 - gennaio .....	112	343	127	582	301	883
aprile .....	59	182	91	332	264	596
luglio .....	39	114	70	223	239	462
ottobre .....	30	123	84	237	263	500
<i>Media</i> .....	60	191	93	344	267	611
1963 - gennaio .....	119	319	96	534	268	802
maggio .....	25	134	68	227	199	426
luglio .....	23	98	59	180	207	387
ottobre .....	17	91	76	184	214	398
<i>Media</i> .....	46	161	75	282	222	504
1964 - gennaio .....	94	273	87	454	261	715
aprile .....	33	151	76	260	223	483
luglio .....	29	148	59	236	233	469
ottobre .....	25	189	87	301	230	531
<i>Media</i> .....	45	190	77	312	237	549
1965 - gennaio .....	88	407	107	602	232	834
MASCHI						
1959 - gennaio .....	151	642	146	939	242	1.181
aprile .....	83	395	118	596	198	794
luglio .....	47	266	104	417	189	606
ottobre .....	66	293	105	464	217	681
<i>Media</i> .....	87	399	118	604	212	816
1960 - gennaio .....	132	539	111	782	202	984
aprile .....	58	257	82	397	164	561
luglio .....	39	154	67	260	154	414
ottobre .....	40	173	80	293	162	455
<i>Media</i> .....	67	281	85	433	171	604
1961 - gennaio .....	98	406	96	600	174	774
maggio .....	36	151	63	250	159	409
luglio .....	33	118	59	210	139	349
novembre .....	29	148	62	239	182	421
<i>Media</i> .....	49	206	70	325	163	488
1962 - gennaio .....	69	287	88	444	182	626
aprile .....	33	138	64	235	156	391
luglio .....	20	89	47	156	133	289
ottobre .....	18	104	54	176	156	332
<i>Media</i> .....	35	155	63	253	157	410
1963 - gennaio .....	81	285	65	431	166	597
maggio .....	18	100	47	165	120	285
luglio .....	13	69	36	118	127	245
ottobre .....	12	73	47	132	130	262
<i>Media</i> .....	31	132	49	212	136	348
1964 - gennaio .....	56	247	59	362	156	518
aprile .....	17	121	51	189	135	324
luglio .....	12	109	40	161	133	294
ottobre .....	19	158	54	231	138	369
<i>Media</i> .....	26	159	50	235	141	376
1965 - gennaio .....	54	356	74	484	143	627

(a) Cfr. (\*) pag. 50.

TAV. 54 — Popolazione temporaneamente emigrata all'estero per condizione, settore di attività economica e sesso

DATE DI RIFERIMENTO	OCCUPATI				PERSONE NON APPARTENENTI ALLE FORZE DI LAVORO	TOTALE
	Agricoltura	Industria	Altre attività	Totale		
<b>MASCHI E FEMMINE</b>						
1959 - gennaio .....	46	225	77	348	61	409
aprile .....	55	292	68	415	65	480
luglio .....	59	317	76	452	78	530
ottobre .....	61	298	65	424	62	486
Media .....	55	283	71	409	67	476
1960 - gennaio .....	32	222	57	311	55	366
aprile .....	53	302	71	426	51	477
luglio .....	54	325	74	453	47	500
ottobre .....	56	359	69	484	39	523
Media .....	49	301	68	418	48	466
1961 - gennaio .....	46	302	66	414	41	455
maggio .....	72	438	77	587	38	625
luglio .....	53	422	76	551	33	584
novembre .....	51	419	69	539	42	581
Media .....	56	395	71	522	39	561
1962 - gennaio .....	36	335	60	431	32	463
aprile .....	54	406	67	527	36	563
luglio .....	46	438	69	553	39	592
ottobre .....	50	471	74	595	36	631
Media .....	47	412	68	527	36	563
1963 - gennaio .....	28	342	67	437	32	469
maggio .....	43	455	63	561	42	603
luglio .....	41	449	54	544	41	585
ottobre .....	38	423	54	515	42	557
Media .....	37	418	60	515	39	554
1964 - gennaio .....	26	300	57	383	50	433
aprile .....	38	358	49	445	37	482
luglio .....	39	345	55	439	38	477
ottobre .....	32	366	55	453	28	481
Media .....	34	342	54	430	38	468
1965 - gennaio .....	24	309	51	384	32	416
<b>MASCHI</b>						
1959 - gennaio .....	42	201	43	286	17	303
aprile .....	51	268	43	362	19	381
luglio .....	55	299	45	399	26	425
ottobre .....	55	274	34	363	21	384
Media .....	51	260	41	352	21	373
1960 - gennaio .....	29	198	33	260	14	274
aprile .....	48	277	39	364	15	379
luglio .....	51	302	44	397	12	409
ottobre .....	51	325	37	413	9	422
Media .....	45	275	38	358	13	371
1961 - gennaio .....	42	268	35	345	11	356
maggio .....	62	396	46	504	9	513
luglio .....	49	387	45	481	7	488
novembre .....	47	381	40	468	11	479
Media .....	50	358	41	449	10	459
1962 - gennaio .....	33	297	37	367	6	373
aprile .....	49	367	38	454	10	464
luglio .....	42	394	40	476	10	486
ottobre .....	47	423	44	514	9	523
Media .....	43	370	40	453	9	462
1963 - gennaio .....	26	302	43	371	7	378
maggio .....	40	410	39	489	10	499
luglio .....	39	403	32	474	14	488
ottobre .....	35	379	34	448	9	457
Media .....	35	374	37	446	10	456
1964 - gennaio .....	24	267	34	325	10	335
aprile .....	36	320	30	386	9	395
luglio .....	37	317	35	389	9	398
ottobre .....	31	328	35	394	7	401
Media .....	32	308	33	373	9	382
1965 - gennaio .....	23	274	33	330	9	339



# Principali pubblicazioni ISTAT

## PUBBLICAZIONI PERIODICHE

### **Bollettino mensile di statistica**

La più completa ed autorevole raccolta di dati continuamente aggiornati concernenti tutti i più notevoli aspetti dell'andamento demografico, sociale, economico e finanziario, anche con ampi riferimenti all'andamento internazionale. Il prezzo di abbonamento per l'anno 1965 è di L. 13.000 (per l'estero : L. 20.000). Il prezzo di ogni fascicolo è di L. 1.800.

### **Indicatori mensili**

Costituiscono il supplemento al « Bollettino mensile di statistica », e riportano notizie riassuntive, dati e grafici relativi all'andamento mensile dei principali fenomeni interessanti la vita nazionale. Il prezzo di abbonamento per l'anno 1965 è di L. 2.500 (per l'estero : L. 4.000). Il prezzo di ogni fascicolo è di L. 300. Gli « Indicatori mensili » sono inviati gratuitamente agli abbonati al « Bollettino mensile di statistica ».

### **Statistica mensile del commercio con l'estero**

Unica documentazione statistica ufficiale sul commercio dell'Italia con l'estero; fornisce, per un esteso numero di merci, l'andamento mensile delle importazioni e delle esportazioni da e per i principali Paesi. Il prezzo di abbonamento per l'anno 1965 è di L. 18.000 (per l'estero : L. 25.000). Il prezzo di ogni fascicolo è di L. 2.300.

### **Notiziario Istat**

Fornisce essenziali e tempestivi dati di prima mano sugli sviluppi della congiuntura economica nel campo della produzione agraria e industriale, dei prezzi, dei trasporti, del commercio interno, degli scambi internazionali, come pure dati relativi alle statistiche demografiche, sanitarie e sociali, dati che vengono poi pubblicati in forma più analitica nel « Bollettino mensile di statistica » e nella « Statistica mensile del commercio con l'estero ».

Serie 1, Attività produttiva (8 fogli): abbonamento annuo L. 7.000 (estero L. 10.500); una copia L. 100.

Serie 2, Prezzi e salari (2 fogli): abbonamento annuo L. 2.000 (estero L. 3.000); una copia L. 100.

Serie 3, Popolazione (4 fogli e un supplemento decennale): abbonamento annuo L. 5.000 (estero L. 7.500); una copia L. 100.

## PUBBLICAZIONI ANNUALI

### **Annuario statistico italiano**

Classica e fondamentale pubblicazione, riporta in forma organica e completa tutti i dati riflettenti i molteplici aspetti della complessa attività nazionale nel campo sociale, economico, finanziario. Contiene, inoltre, aggiornati dati statistici internazionali. Il volume 1963 è in vendita al prezzo di L. 2.000.

### **Compendio statistico italiano**

Sintetizza, in semplici tabelle numeriche di facile lettura ed attraverso appropriate illustrazioni e rappresentazioni grafiche, i dati fondamentali della vita economica, demografica e sociale e fornisce un quadro panoramico della corrispondente situazione degli altri principali paesi del mondo. Il volume 1964 è in vendita al prezzo di L. 1.200.

### **Italian statistical abstract**

Edizione ridotta in lingua inglese del « Compendio statistico italiano ». Il volume 1963 è in vendita al prezzo di L. 1.000.

### **Annuario di statistiche provinciali**

Raccolta sistematica di dati provinciali relativi ai principali fenomeni demografici, economici e sociali. Il volume 1963 è in vendita al prezzo di L. 4.000.

### **Annuario statistico dei comuni italiani**

Contiene, distintamente per comune, l'analisi dettagliata dei principali fenomeni economici, demografici e sociali. Il volume 1958 è in vendita al prezzo di L. 3.000.

### **Annuario di statistiche demografiche**

Comprende tutte le statistiche sui fenomeni demografici riguardanti il movimento della popolazione secondo gli atti dello stato civile e il movimento anagrafico. Il volume 1961 è in vendita al prezzo di L. 5.000.

### **Annuario di statistiche sanitarie**

Riunisce le statistiche sulle cause di morte, sulle strutture e sull'attività degli istituti di cura pubblici e privati, sulle malattie infettive e diffusive soggette a denuncia obbligatoria, sui nati deformi e sugli aborti. Il volume 1962 è in vendita al prezzo di L. 10.000.

### **Annuario statistico dell'assistenza e della previdenza sociale**

Pubblicazione nella quale vengono statisticamente illustrati i principali aspetti dell'assistenza sociale in Italia e le più notevoli forme di attività svolte dai vari Istituti nel settore della previdenza sociale. Il volume 1962 è in vendita al prezzo di L. 5.000.

## Segue : **PUBBLICAZIONI ANNUALI**

### **Annuario statistico dell'istruzione italiana**

Quadro statistico completo ed aggiornato della situazione scolastica del Paese, attraverso dati sui vari rami d'insegnamento esaminati sotto i più interessanti aspetti dell'ordinamento degli studi e dei risultati conseguiti dagli iscritti, Il volume 1963 e 1964 è in vendita al prezzo di L. 6.000.

### **Annuario delle statistiche culturali**

Documentazione ufficiale completa sulle principali attività culturali concernenti, tra l'altro, la produzione libraria, la pubblicazione di riviste scientifiche, la stampa periodica, le biblioteche, ecc.  
Il volume 1964 è in vendita al prezzo di L. 2.500.

### **Annuario di statistiche giudiziarie**

Ampia documentazione statistica dell'attività giudiziaria civile e penale e dei principali fenomeni nel campo della criminalità.  
Il volume 1961 è in vendita al prezzo di L. 4.500.

### **Annuario di statistica agraria**

Riunisce tutti i dati più significativi dell'economia agricola italiana riportati nelle pubblicazioni mensili.  
Il volume 1964 è in vendita al prezzo di L. 2.500.

### **Annuario di statistica forestale**

Analisi esauriente della consistenza e della utilizzazione dei boschi.  
Il volume 1963 è in vendita al prezzo di L. 2.500.

### **Annuario di statistiche meteorologiche**

Riporta i dati rilevati da 258 stazioni pluviometriche, 513 termopluviometriche e 234 osservatori.  
Il volume 1963 è in vendita al prezzo di L. 10.000.

### **Annuario di statistiche zootecniche**

Nel volume figurano per singola provincia tutti i dati statistici disponibili circa il patrimonio zootecnico, sui fenomeni produttivi e riproduttivi ad esso connessi, sul suo stato sanitario e sulle disponibilità alimentari dello stesso.  
Il volume 1963 è in vendita al prezzo di L. 4.000.

### **Annuario statistico della pesca e della caccia**

Raccolta di dati statistici sulla produzione della pesca, sui relativi mercati di produzione e di vendita e sulla consistenza del naviglio. Vi figurano anche essenziali dati sulla caccia.  
Il volume 1964 è in vendita al prezzo di L. 4.000.

### **Annuario di statistiche industriali**

Nel suo genere, unica e veramente preziosa pubblicazione in cui sono organicamente raccolte tutte le informazioni statistiche fondamentali concernenti il complesso ed importante settore dell'industria.  
Il volume 1963 è in vendita al prezzo di L. 3.000.

### **Annuario statistico dell'attività edilizia e delle opere pubbliche**

Statistica ufficiale dedicata esclusivamente al settore dell'attività edilizia e delle opere pubbliche effettuate dallo Stato e da Enti pubblici, nonché da privati con finanziamento parziale dello Stato.  
Il volume 1963 è in vendita al prezzo di L. 3.000.

### **Annuario statistico del commercio interno**

Fornisce i risultati delle rilevazioni correnti relativi al fenomeno della distribuzione. Vi figurano gli indici mensili delle vendite al minuto, una estesa analisi del fenomeno alberghiero e turistico e, in Appendice, la più recente distribuzione per comune delle licenze di esercizio.  
Il volume 1963 è in vendita al prezzo di L. 6.500.

### **Statistica della navigazione marittima**

Contiene i dati statistici sul movimento dei natanti e del relativo carico avvenuto nei porti marittimi e negli altri approdi autorizzati del territorio nazionale.  
Il volume 1963 è in vendita al prezzo di L. 9.000.

### **Statistica degli incidenti stradali**

La più completa ed aggiornata raccolta di dati su una materia di viva attualità.  
Il volume 1963 è in vendita al prezzo di L. 1.500.

### **Statistica annuale del commercio con l'estero**

Riporta i dati definitivi e completi sull'andamento delle importazioni e delle esportazioni con ampia analisi del movimento per merci e per paesi.  
Il volume 1962 è in vendita al prezzo di L. 15.000.

### **Bilanci delle amministrazioni regionali provinciali e comunali - Conti consuntivi 1960 e preventivi 1961**

Pubblicazione che, mettendo in particolare evidenza la struttura dei conti economici delle amministrazioni locali, consente di poter determinare, con sufficiente esattezza, il prodotto netto delle amministrazioni stesse.

Parte prima - Conti economici e dati riepilogativi : L. 8.000.

Parte seconda - Conti economici delle singole Amministrazioni comunali : L. 10.000.

### **Annuario di statistiche del lavoro e dell'emigrazione**

Organica e aggiornata documentazione statistica su tutti i principali aspetti del mondo del lavoro e sull'emigrazione.  
Il volume 1963 è in vendita al prezzo di L. 3.000.

## ANNALI DI STATISTICA - Serie VIII (\*)

### **Voll. 5-8 - Le rilevazioni statistiche in Italia dal 1861 al 1956**

Vol. 5 - Generalità sulle rilevazioni - Ordinamento dei servizi statistici-Lavori meccanografici - Censimenti	L. 3.000
Vol. 6 - Statistiche demografiche e sociali	» 3.000
Vol. 7 - Statistiche dell'attività produttiva - Statistiche economiche generali	» 3.500
Vol. 8 - Modelli di rilevazione : 1. Censimenti - Statistiche demografiche e sociali	» 3.000
2. Statistiche dell'attività produttiva - Statistiche economiche generali.	» 3.500
<b>Vol. 9 - Indagine statistica sullo sviluppo del reddito nazionale dell'Italia dal 1861 al 1956</b>	» 1.500
<b>Vol. 10 - Tavole di mortalità della popolazione italiana 1950-53 e 1954-57.</b>	» 1.200
<b>Vol. 11 - Indagine statistica sui bilanci di famiglie non agricole negli anni 1953-54.</b>	» 1.300
<b>Vol. 12 - Primi studi sui conti economici territoriali.</b>	» 1.200
<b>Vol. 13 - Statistica medica - Atti del primo Simposio. Roma 11-12 giugno 1961</b>	» 4.000
<b>Vol. 14 - Statistica medica - Atti del secondo Simposio, Roma 27-28 ottobre 1963</b>	» 10.000

## PUBBLICAZIONI SPECIALI (\*)

<b>Sommario di statistiche storiche italiane 1861-1955</b>	L. 1.200
<b>Comuni e loro popolazione ai censimenti dal 1861 al 1951</b>	» 3.000
<b>Popolazione legale dei comuni al 15 ottobre 1961</b>	» 800
<b>Popolazione e circoscrizioni amministrative dei comuni - Popolazione residente al 31 dicembre 1962 e 1963. Movimento anagrafico nel 1963 - Variazioni territoriali e di nome nell'anno 1963</b>	» 2.000
<b>Istruzione elementare e media - Scuole e popolazione scolastica per singoli comuni - Situazione al 1° gennaio 1960</b>	» 1.300
<b>Distribuzione per età degli alunni delle scuole elementari e medie - Supplemento all'Annuario statistico dell'istruzione italiana 1961</b>	» 1.400
<b>Attrezzature sanitarie degli istituti di cura 1956.</b>	» 1.800
<b>Attrezzature sanitarie ed attività degli ambulatori 1956.</b>	» 1.000
<b>Attrezzatura radiologica degli istituti di cura e degli ambulatori degli enti pubblici 1958</b>	» 1.200
<b>Elezioni della Camera dei Deputati e del Senato della Repubblica, 28 aprile 1963 - Dati riassuntivi</b>	» 800
<b>Elezioni della Camera dei Deputati, 28 aprile 1963</b>	
Vol. I - Risultati desunti dai verbali elettorali di sezione	» 3.500
<b>Elezioni amministrative del 6 novembre 1960</b>	
Vol. I - Elezione dei Consigli provinciali.	» 1.000
Vol. II - Elezione dei Consigli comunali	» 2.600
<b>L'attrezzatura alberghiera in Italia al 1° gennaio 1961</b>	» 1.500
<b>Tavole attuariali 1950-53</b>	» 1.200
<b>Rilevazione nazionale delle forze di lavoro, 20 gennaio 1965</b>	» 600
<b>Censimento della popolazione italiana e straniera della Somalia (4 novembre 1953)</b>	» 500

## METODI E NORME

<b>Numeri indici della produzione industriale - Base 1953 = 100 - Serie A, n. 1, ottobre 1957</b>	L. 300
<b>Numeri indici dei prezzi - Base 1953 = 100 - Serie A, n. 2, ottobre 1957</b>	» 300
<b>Rilevazioni campionarie delle forze di lavoro - Serie A, n. 3, marzo 1958</b>	» 300
<b>Calcolo delle variazioni stagionali negli indici della produzione industriale - Serie A, n. 4, ottobre 1960</b>	
Parte prima - Relazione metodologica	» 500
Parte seconda - Numeri indici correnti e destagionalizzati per i singoli mesi degli anni 1947-1959	» 600
<b>Rilevazioni campionarie delle produzioni agrarie - Serie A, n. 5, dicembre 1960</b>	» 400
<b>Istruzioni per la rilevazione statistica del movimento della popolazione - Serie B, n. 2, gennaio 1957</b>	» 300
<b>Anagrafe della popolazione - Serie B, n. 3, marzo 1958</b>	» 500
<b>Istruzioni per la rilevazione statistica delle opere pubbliche - Serie B, n. 4, novembre 1958</b>	» 300
<b>Istruzioni per la rilevazione del movimento della navigazione marittima - Serie B, n. 5, giugno 1959</b>	» 300
<b>Istruzioni per la rilevazione statistica degli incidenti stradali - Serie B, n. 6, maggio 1960</b>	» 250
<b>Istruzioni per la rilevazione statistica dei bilanci comunali e provinciali - Serie B, n. 7, edizione marzo 1962</b>	» 300
<b>Norme tecniche per la rilevazione dei prezzi all'ingrosso delle merci - Serie B, n. 8, giugno 1960</b>	» 300
<b>Circoscrizioni statistiche - Serie C, n. 1, agosto 1958.</b>	» 1.200
<b>Classificazione delle attività economiche - Serie C, n. 2, maggio 1959</b>	» 1.200
<b>Classificazione delle professioni - Serie C, n. 3, luglio 1961</b>	» 1.200
<b>Glossario per l'elaborazione elettronica dei dati (in quattro lingue) - Serie C, n. 4, novembre 1962</b>	» 1.200
<b>Classificazione dei comuni secondo le caratteristiche urbane e rurali - Serie C, n. 5, luglio 1963</b>	» 400

(\*) Per la completa Serie VIII degli ANNALI e per le altre pubblicazioni speciali cfr. Catalogo pubblicazioni.

## NOTE E RELAZIONI

Alcuni principali risultati delle rilevazioni delle forze di lavoro negli anni 1954-57 - n. 1, marzo 1958	L. 300
Ricoverati per tubercolosi, tumori maligni e malattie mentali - n. 5, dicembre 1958	» 500
Indagine sulle scelte scolastiche e professionali degli alunni delle scuole medie inferiori - n. 6, febbraio 1959	» 300
Indagine campionaria sulla morbosità della popolazione italiana - n. 7, marzo 1959	» 350
Indagine speciale sulla consanguineità dei matrimoni - n. 11, settembre 1960	» 350
Indagine sul parco macchine per la lavorazione dei metalli - n. 12, settembre 1960	» 500
Indagine speciale su alcuni aspetti delle vacanze e degli sports della popolazione - n. 13, ottobre 1960	» 300
Indagine speciale su alcuni aspetti scolastici e linguistici della popolazione - n. 15, agosto 1961	» 350
Il valore aggiunto delle imprese nel periodo 1951-1959 - n. 18, marzo 1962	» 800
Statistiche del lavoro - n. 20, maggio 1963	» 1.200
Indagine statistica sull'occupazione qualificata - n. 21, febbraio 1964	» 1.300
Indagine speciale sulle abitazioni al 20 ottobre 1962 - n. 22, luglio 1964	» 1.300
Indagine sul parco macchine grafiche e cartotecniche - n. 23, agosto 1964	» 1.400
Statistica degli impianti sportivi al 1° gennaio 1961 - n. 24, settembre 1964	» 1.800
Conti economici delle Università e istituti universitari - Anno accademico 1960-61 - n. 25, ottobre 1964	» 4.000
Statistica dei pubblici concorsi - n. 26, novembre 1964	» 1.300
Primi studi sulle interdipendenze settoriali dell'economia italiana (Tavola economica, 1959) - n. 27, gennaio 1965	» 2.500

## PUBBLICAZIONI SUI RISULTATI DEI CENSIMENTI

### CENSIMENTI DEL 4-5 NOVEMBRE 1951

#### IX Censimento generale della popolazione (Prezzi vari)

I - Dati sommarî per Comune (n. 92 fascicoli provinciali) — Appendice A : Dati riassuntivi provinciali — Appendice B : Circostrizioni ecclesiastiche — II - Famiglie e convivenze — III - Sesso, età, stato civile, luogo di nascita — IV - Professioni — V - Istruzione — VI - Abitazioni — VII - Dati generali riassuntivi — VIII - Atti del censimento.

#### III Censimento dell'industria e del commercio (Prezzi vari)

I - Risultati generali per Comune : Tomo 1 - Italia settentrionale — Tomo 2 - Italia centrale, meridionale e insulare — II - Ditte : Tomo 1 - Stato e Regioni — Tomo 2 - Province — III - Industrie estrattive — IV - Industrie alimentari e del tabacco — V - Industrie tessili — VI - Industrie del vestiario, abbigliamento e arredamento, industrie delle pelli e del cuoio — VII - Industrie del legno — VIII - Industrie metallurgiche e meccaniche — IX - Industrie chimiche, della gomma e della carta — X - Industrie della trasformazione dei minerali non metalliferi, industrie grafiche ed editoriali, foto-fono-cinematografiche e manifatturiere varie — XI - Industrie delle costruzioni e dell'installazione di impianti — XII - Produzione e distribuzione di energia elettrica e di gas e distribuzione di acqua — XIII - Trasporti e comunicazioni — XIV - Commercio — XV - Credito, assicurazione e gestioni finanziarie — XVI - Artigianato — XVII - Dati generali riassuntivi — XVIII - Atti del censimento.

#### Caratteristiche demografiche ed economiche dei grandi comuni

I - Dati riassuntivi e Comuni con oltre 100.000 abitanti — II - Comuni da 60.000 fino a 100.000 abitanti — III - Comuni con meno di 60.000 abitanti. Ciascun volume L. 3.000

### CENSIMENTI DEL 1961

#### 1° Censimento generale dell'agricoltura - 15 aprile 1961

Vol. I - Primi risultati provvisori	L. 500
Vol. II - Dati provinciali su alcune principali caratteristiche strutturali delle aziende - 92 fascicoli provinciali	Ciascuno » 500
Appendice : Dati riassuntivi nazionali.	» 1.300
Vol. IV - Bestiame	» 3.000

#### 10° Censimento generale della popolazione - 15 ottobre 1961

Vol. I - Dati riassuntivi comunali e provinciali sulla popolazione e sulle abitazioni.	» 1.000
Vol. II - Dati riassuntivi comunali e provinciali su alcune principali caratteristiche strutturali della popolazione - Sesso, età, istruzione, attività economica	» 4.500
Vol. III - Dati sommarî per comune - 92 fascicoli provinciali (prezzi vari)	
Fascicoli pubblicati : Asti, Valle d'Aosta, Imperia, Savona, La Spezia, Bolzano, Trento, Verona, Belluno, Rovigo, Gorizia, Trieste, Piacenza, Parma, Reggio nell'Emilia, Modena, Ferrara, Ravenna, Forlì, Pesaro e Urbino, Ancona, Macerata, Massa-Carrara, Lucca, Pistoia, Livorno, Pisa, Arezzo, Siena, Grosseto, Terni, Rieti, Brindisi, Matera, Enna, Ragusa.	

#### 4° Censimento generale dell'industria e del commercio - 16 ottobre 1961

Vol. I - Imprese, unità locali, addetti - Dati provvisori per comune	L. 600
Vol. II - Dati provinciali su alcune principali caratteristiche strutturali delle imprese e delle unità locali - 92 fascicoli provinciali	Ciascuno » 600
Appendice : Dati riassuntivi nazionali	» 1.500

Gli abbonati a tutti i periodici Istat (Bollettino mensile di statistica, Indicatori mensili, Statistica mensile del commercio con l'estero, Notiziario Istat) hanno diritto allo sconto del 50% sul prezzo di copertina per l'acquisto di una copia delle altre pubblicazioni edite dall'Istat nel 1965. Le pubblicazioni possono essere acquistate nella Libreria aperta al pubblico presso la sede dell'ISTAT, Roma, Via A. Depretis, 82 - tel. 471666 e presso le altre principali librerie. Il Catalogo completo delle pubblicazioni viene spedito gratis a richiesta.