



SISTEMA STATISTICO NAZIONALE
ISTITUTO NAZIONALE DI STATISTICA



Lavoro

Lavoro e retribuzioni

Anni 2005-2006

Contiene cd-rom



I settori

AMBIENTE E TERRITORIO		<i>Ambiente, territorio, climatologia</i>
POPOLAZIONE		<i>Popolazione, matrimoni, nascite, decessi, flussi migratori</i>
SANITÀ E PREVIDENZA		<i>Sanità, cause di morte, assistenza, previdenza sociale</i>
CULTURA		<i>Istruzione, cultura, elezioni, musei e istituzioni simili</i>
FAMIGLIA E SOCIETÀ		<i>Comportamenti delle famiglie (salute, letture, consumi, etc.)</i>
PUBBLICA AMMINISTRAZIONE		<i>Amministrazioni pubbliche, conti delle amministrazioni locali</i>
GIUSTIZIA E SICUREZZA		<i>Giustizia civile e penale, criminalità</i>
CONTI ECONOMICI		<i>Conti economici nazionali e territoriali</i>
LAVORO		<i>Occupati, disoccupati, conflitti di lavoro, retribuzioni</i>
PREZZI		<i>Indici dei prezzi alla produzione e al consumo</i>
AGRICOLTURA E ZOOTECNIA		<i>Agricoltura, zootecnia, foreste, caccia e pesca</i>
INDUSTRIA E SERVIZI		<i>Industria, costruzioni, commercio, turismo, trasporti e comunicazioni, credito</i>
COMMERCIO ESTERO		<i>Importazioni ed esportazioni per settore e Paese</i>

Alla produzione editoriale collocata nei 13 settori si affiancano le pubblicazioni periodiche dell'Istituto: Annuario statistico italiano, Bollettino mensile di statistica e Compendio statistico italiano. Il Rapporto annuale dell'Istat viene inviato a tutti gli abbonati anche ad un solo settore.



SISTEMA STATISTICO NAZIONALE
ISTITUTO NAZIONALE DI STATISTICA

Lavoro e retribuzioni

Anni 2005-2006

A cura di: Leonello Tronti e Laura Serbassi

Editing: Mara Bassani e Vania Sossi

Per chiarimenti sul contenuto
della pubblicazione rivolgersi a:
Istat, Servizio Statistiche congiunturali sull'occupazione e sui redditi
Tel. 06.4673.6243

Eventuali rettifiche al volume saranno diffuse attraverso
il sito www.istat.it nella relativa pagina di presentazione

Lavoro e retribuzioni

Anni 2005-2006

Annuario n. 9 - 2008

Istituto nazionale di statistica
Via Cesare Balbo, 16 - Roma

Coordinamento:
Servizio produzione editoriale

Videoimpaginazione:
Maria Frustaci

Stampa:
CSR - Centro stampa e riproduzione srl
Via di Pietralata, 157 - 00158 Roma

Si autorizza la riproduzione a fini non
commerciali e con citazione della fonte

Indice

	Pagina
Premessa	7
Avvertenze	9
Capitolo 1 - L'occupazione nell'industria e nei servizi	
1.1 Contenuto informativo delle fonti.....	11
1.1.1 <i>I nuovi indicatori sulle grandi imprese in base 2005</i>	11
1.2 Dinamica dell'occupazione nelle grandi imprese nel 2006.....	14
1.3 Tassi di ingresso e di uscita dell'occupazione nelle grandi imprese.....	16
Capitolo 2 - Le relazioni industriali	
2.1 Contenuto informativo delle fonti.....	31
2.2 L'attività contrattuale.....	31
2.2.1 <i>I principali contratti rinnovati nel biennio 2005-2006</i>	31
2.2.2 <i>Grado di copertura e tensione contrattuale</i>	33
2.3 Conflitti di lavoro.....	34
2.3.1 <i>I dati rilevati dalle questure</i>	34
2.3.2 <i>Le ore di sciopero nelle grandi imprese</i>	35
Capitolo 3 - Durata del lavoro e cassa integrazione guadagni	
3.1 Contenuto informativo delle fonti.....	49
3.2 Durata contrattuale del lavoro.....	49
3.3 Orari contrattuali per professione.....	50
3.4 Orari di lavoro nelle grandi imprese dell'industria e dei servizi.....	50
3.5 Cassa integrazione guadagni.....	51
3.5.1 <i>I dati forniti dall'Inps</i>	51
3.5.2 <i>I dati provenienti dall'indagine sulle grandi imprese</i>	52
Capitolo 4 - Retribuzioni e costo del lavoro	
4.1 Contenuto informativo delle fonti.....	81
4.2 Retribuzioni contrattuali.....	81
4.3 Retribuzioni contrattuali lorde annue di competenza e di cassa.....	84
4.4 Retribuzioni di competenza per professione.....	85
4.5 La contrattazione territoriale.....	86
4.5.1 <i>Retribuzioni provinciali degli operai agricoli</i>	86
4.5.2 <i>Retribuzioni e costo del lavoro nell'industria delle costruzioni</i>	86
4.6 Retribuzioni, oneri sociali e costo del lavoro nell'indagine Oros.....	87
4.7 Retribuzioni e costo del lavoro nelle grandi imprese.....	89

Capitolo 5 - Caratteristiche e metodi delle indagini

5.1	Conflitti di lavoro e conflitti non originati da vertenze di lavoro	145
5.2	Occupazione, orari di lavoro e retribuzioni nelle grandi imprese.....	145
5.3	Rilevazione Oros	147
5.4	Ore autorizzate dalla cassa integrazione guadagni	149
5.5	Retribuzioni lorde contrattuali e durata contrattuale del lavoro	149
5.6	Retribuzioni contrattuali annue in valore assoluto	151
5.7	Retribuzioni lorde contrattuali e costo del lavoro degli operai dell'edilizia per provincia	152
5.8	Retribuzioni lorde contrattuali provinciali degli operai agricoli	152
5.9	Retribuzioni lorde e durata settimanale del lavoro di alcune figure professionali ..	153
Glossario		155
Bibliografia		167
Indice delle tavole statistiche		169
Indice delle tavole statistiche contenute nel cd-rom		173
Modelli di rilevazione		181

Premessa

L'annuario *Lavoro e retribuzioni* presenta informazioni sui principali aspetti relativi all'utilizzo del lavoro da parte delle imprese: occupazione, orari di lavoro, retribuzioni, costo del lavoro, ore non lavorate per astensioni provocate da conflitti di lavoro. Esso raccoglie la maggior parte della produzione statistica realizzata all'interno del Servizio Statistiche congiunturali sull'occupazione e i redditi da lavoro dell'Istat. Il volume presenta un'esposizione degli argomenti per temi, indipendentemente dalla rilevazione da cui derivano i dati operando un accostamento di più fonti che forniscono informazioni differenziate su uno stesso tema. Tale struttura del volume risponde all'esigenza di orientare la presentazione ad una maggiore facilità di utilizzo dei dati da parte dell'utente. Inoltre, la possibilità di confrontare informazioni provenienti da fonti diverse su uno stesso argomento consente di sviluppare una visione più approfondita dei principali fenomeni osservati.

La pubblicazione presenta indicatori che si riferiscono alla classificazione delle attività economiche Ateco 2002 e che assumono il 2000 come anno base per l'indagine sulle retribuzioni contrattuali e l'indagine Oros, mentre gli indicatori sulle grandi imprese adottano la base 2005. Nella precedente edizione per gli indicatori sulle grandi imprese la base di riferimento era il 2000; di conseguenza, per gli anni di sovrapposizione delle due basi i dati presenti nei due volumi possono differire.

Il primo capitolo tratta il tema dell'occupazione ed è basato sulle informazioni prodotte dalla rilevazione sul lavoro nelle grandi imprese. Il secondo capitolo, invece, è dedicato alle relazioni industriali e contiene dati sulle retribuzioni contrattuali, sui conflitti di lavoro rilevati dalle questure e sulle ore di sciopero osservate nelle grandi imprese. Nel terzo capitolo, relativo alla durata del lavoro e alla cassa integrazione guadagni, sono raccolti dati che derivano da tre differenti fonti (retribuzioni contrattuali, lavoro nelle grandi imprese e Inps). Il quarto capitolo riguarda le retribuzioni e il costo del lavoro e presenta dati provenienti da numerose indagini: retribuzioni contrattuali, Oros (Occupazione, retribuzioni e oneri sociali) e grandi imprese. Il quinto e ultimo capitolo descrive le principali caratteristiche metodologiche di ciascuna indagine.

Per una migliore interpretazione dei dati sulle retribuzioni presentati nel capitolo 4, si sottolinea che le indagini sulle grandi imprese e Oros forniscono numeri indice sulla dinamica delle retribuzioni lorde e del costo del lavoro, corrispondenti alle effettive erogazioni effettuate dalle imprese. Gli indici pertanto evidenziano rilevanti oscillazioni infrannuali, in particolare nei periodi in cui sono erogate le mensilità aggiuntive e altri importi non corrisposti a cadenza regolare. Al contrario, la rilevazione sulle retribuzioni contrattuali, ripartendo mensilmente i livelli retributivi annui previsti dai contratti nazionali di lavoro, dà luogo a indicatori caratterizzati da un profilo più regolare, generalmente non decrescente.

Nel volume sono pubblicate tavole trimestrali con riferimento agli anni 2005 e 2006, che costituiscono un sottoinsieme di quelle riportate sul cd-rom, sul quale sono disponibili le serie storiche con i dati mensili, trimestrali e annuali relativi agli anni 2005-2006. In esso inoltre sono presenti anche tavole con un maggior dettaglio territoriale e con un più articolato livello di analisi.

Le tavole del volume sono a cura di Mara Bassani, Francesca Ceccato, Emma Cicchetti, Maria Carla Congia, Lorenzo D'Orazio, Pierluigi Minicucci, Luciano Pantoni e Vania Sossi. La predisposizione del cd-rom è a cura di Francesca Ceccato, Emma Cicchetti, Maria Carla Congia, Nicoletta De Stavola, Antonio Esposito e Maria Anna Pennucci

Avvertenze

SEGNI CONVENZIONALI

Nelle tavole statistiche sono adoperati i seguenti segni convenzionali:

Linea (-) quando il fenomeno non esiste.

Due puntini (..) per i numeri che non raggiungono la metà della cifra relativa all'ordine minimo considerato.

Asterisco (*) dato oscurato per la tutela del segreto statistico.

RIPARTIZIONI GEOGRAFICHE

Nord-ovest	Piemonte, Valle d'Aosta/Vallée d'Aoste, Lombardia, Liguria
Nord-est	Trentino-Alto Adige, Veneto, Friuli-Venezia Giulia, Emilia-Romagna
Centro	Toscana, Umbria, Marche, Lazio
Mezzogiorno	
Sud	Abruzzo, Molise, Campania, Puglia, Basilicata, Calabria
Isole	Sicilia, Sardegna

Capitolo 1 - L'occupazione nell'industria e nei servizi

1.1 Contenuto informativo delle fonti

L'indagine mensile su Occupazione, orari di lavoro e retribuzioni nelle grandi imprese rileva il livello dell'occupazione, al netto e al lordo della cassa integrazione guadagni, nelle grandi imprese¹. L'indagine è rivolta alle grandi imprese, definite come quelle che nell'anno 2005 (anno di riferimento della base) presentano in media annua almeno 500 dipendenti. L'individuazione delle imprese inserite nel dominio dell'indagine è avvenuta sulla base delle informazioni provenienti dall'archivio Istat Asia 2005 (Archivio statistico delle imprese attive), sulle imprese appartenenti ai settori dell'industria (estrattivo, manifatturiero, energetico, costruzioni) e dei servizi distributivi e alle imprese (commercio e riparazioni, alberghi e ristoranti, trasporti magazzinaggio e comunicazioni, intermediazione monetaria e finanziaria, attività professionali e imprenditoriali). Sono esclusi dal campo di rilevazione dell'indagine il settore agricolo e i settori dei servizi pubblici, sociali e personali. L'indagine produce indici mensili del livello dell'occupazione dipendente (posizioni lavorative) per qualifica professionale (operai e apprendisti da un lato, impiegati quadri e dirigenti dall'altro) e per gruppo di attività economica (3 cifre della classificazione Ateco 2002), calcolati sia al lordo sia al netto delle ore di cassa integrazione guadagni utilizzate.

La dinamica degli indici dell'occupazione nelle grandi imprese non rispecchia quella del totale dell'occupazione alle dipendenze, sia perché considera soltanto una sua porzione (circa il 20 per cento delle posizioni lavorative nei settori corrispondenti), sia perché allo scopo di misurare la dinamica di breve termine, limitando effetti spuri, derivanti da trasformazioni societarie (scorpori, acquisizioni e fusioni), la metodologia dell'indagine prevede una procedura di concatenamento tra i valori dell'inizio del mese corrente e quelli della fine mese precedente a partire dall'anno base. Le variazioni dell'indice rispecchiano pertanto l'evoluzione della dimensione occupazionale media del panel delle imprese soggette all'indagine, ma non (necessariamente) quella dell'occupazione nell'universo delle imprese con almeno 500 dipendenti. Quest'ultima è, infatti, influenzata anche dalle variazioni derivanti dal saldo tra entrate e uscite dall'insieme definito dalla soglia dimensionale, che non vengono rilevate dall'indagine.

1.1.1 I nuovi indicatori sulle grandi imprese in base 2005

Nel corso del 2007 l'indagine sulle grandi imprese ha completato i lavori per la costruzione delle serie degli indicatori con base di riferimento media 2005=100 e ne ha avviato la diffusione con i dati relativi a gennaio 2007. Date le sue particolari caratteristiche, l'indagine sulle grandi imprese è l'unica indagine congiunturale dell'Istituto per la quale si è ritenuto necessario effettuare il passaggio alla base 2005 con due anni di anticipo rispetto a quanto pianificato per le altre. In particolare, i forti mutamenti a cui è soggetto l'universo delle grandi imprese, associati al fatto che si tratta di un'indagine di tipo panel hanno condotto a effettuare nel 2007 un ribasamento al 2005 mantenendo la classificazione delle attività economiche Ateco 2002, realizzando in un secondo tempo la produzione degli indicatori con base 2005 e classificazione Ateco 2007. L'introduzione di questa nuova classificazione, che corrisponde alla Nace rev. 2

Il testo è a cura di Laura Serbassi

¹ Per gli aspetti metodologici dell'indagine si confronti, nel capitolo 5, la specifica scheda paragrafo 5.2.

utilizzata a livello europeo, avverrà nel 2009 secondo quanto previsto dai regolamenti comunitari per tutti gli indicatori congiunturali.

L'aggiornamento periodico della base di calcolo si rende necessario al fine di garantire la rappresentatività del panel delle imprese soggette all'indagine, sotto il profilo sia dell'effettiva dimensione occupazionale, sia della composizione settoriale. Tale operazione ha, quindi, l'obiettivo di mantenere elevata la capacità degli indicatori di misurare l'andamento congiunturale dell'occupazione, degli orari e delle retribuzioni nelle grandi imprese, conservando quelle caratteristiche di qualità che, unite alla tempestività di diffusione, fanno di questi indicatori un importante strumento di analisi dell'evoluzione delle variabili riguardanti l'input di lavoro.

Con l'adozione della base 2005 (Ateco 2002) non sono state introdotte novità metodologiche mentre risulta notevolmente migliorato il grado di copertura, rispetto all'archivio di riferimento, del panel d'indagine. In particolare, rispetto al numero complessivo delle posizioni di lavoro dipendente nelle imprese con almeno 500 dipendenti risultante all'Archivio Asia (Archivio statistico delle imprese attive), il grado di copertura aggregato passa dall'85,9 per cento della base 2000 al 90,6 per cento della base 2005. Nello specifico la copertura del settore dell'industria passa dall'89,4 per cento al 93,8 per cento, mentre la copertura delle grandi imprese dei servizi passa dall'83,4 per cento della base 2000 all'88,7 per cento della nuova base.

Una differenza rilevante tra i due panel di rilevazione riguarda la distribuzione dell'occupazione tra i settori dell'industria e dei servizi. Nella base 2005, rispetto alla struttura della base 2000, il peso dei settori industriali si riduce di 4,7 punti percentuali a favore dei servizi. Tale calo coinvolge in quasi tutti i comparti delle attività manifatturiere e nel settore dell'energia, gas e acqua. Nell'ambito dei servizi si registra un aumento del peso del settore del commercio e di quello delle altre attività professionali e imprenditoriali (entrambi più 3,7 punti percentuali), mentre si riduce quello dei trasporti, magazzinaggio e comunicazioni e dell'intermediazione monetaria e finanziaria.

Prospetto 1.1 - L'occupazione nel panel di indagine delle grandi imprese per settore di attività economica: base 2005 e base 2000 (valori percentuali)

ATTIVITA' ECONOMICA	Posizioni lavorative	
	Base 2005	Base 2000
TOTALE INDUSTRIA (a)	37,6	42,3
ATTIVITA' MANIFATTURIERE	32,7	36,6
Industrie alimentari, bevande e tabacco	2,9	2,7
Industrie tessili e abbigliamento	1,8	2,0
Industrie delle pelli e delle calzature	0,2	*
Fabbricazione carta, stampa ed editoria	1,5	1,6
Fabbricazione coke, raffinerie di petrolio, trattamento dei combustibili nucleari	0,4	0,5
Fabbricazione prodotti chimici, fibre sintetiche e artificiali	3,6	4,0
Fabbricazione articoli in gomma e materie plastiche	1,0	1,2
Fabbricazione di prodotti della lavorazione di minerali non metalliferi	1,6	1,7
Produzione di metallo e fabbricazione di prodotti in metallo	3,0	3,3
Fabbricazione macchine e apparecchi Meccanici	4,9	5,1
Fabbricazione macchine elettriche, apparecchiature elettriche ed ottiche	4,9	6,2
Fabbricazione mezzi di trasporto	6,4	7,6
Altre industrie manifatturiere	0,5	0,4
ENERGIA ELETTRICA, GAS E ACQUA	3,8	5,0
COSTRUZIONI	0,9	0,5
TOTALE SERVIZI	62,4	57,7
COMMERCIO INGROSSO E DETTAGLIO, RIPARAZIONI AUTOV. E DI BENI DI CONSUMO	11,7	8,0
ALBERGHI E RISTORANTI	3,9	2,9
TRASPORTI, MAGAZZINAGGIO E COMUNICAZIONI	23,0	25,8
INTERMEDIAZIONE MONETARIA E FINANZIARIA	15,5	16,4
ALTRE ATTIVITA' PROFESSIONALI E IMPRENDITORIALI	8,3	4,6
TOTALE GENERALE	100,0	100,0

(a) Il settore ESTRAZIONE MINERALI è compreso nell'aggregato INDUSTRIA e non viene evidenziato perchè sottoposto a segreto statistico per il limitato numero di imprese.

Il prospetto 1.2 fornisce un confronto tra i livelli assoluti delle principali variabili per l'insieme delle imprese prese a riferimento nella base 2000 e nella base 2005. Il numero delle posizioni lavorative è pari nel 2005 a circa 788 mila unità nell'industria e a circa un milione e 309 mila unità nei servizi. Rispetto alla base precedente si osserva una riduzione di 77 mila posizioni nell'industria e un aumento di 133 mila nel settore nei servizi.

Il numero delle ore lavorate pro capite registra una diminuzione rispetto alla base precedente in entrambi i settori, con un calo dell'1,7 per cento nell'industria e del 2,6 per cento nei servizi. Si tratta di un'evoluzione legata all'aumento delle posizioni lavorative a tempo parziale passate nell'industria, dall'1,8 al 2,5 per cento e, nei servizi, dall'11,3 per cento al 18,9 per cento.

Dal confronto dei livelli della retribuzione lorda e del costo del lavoro dei due panel di indagine emergono differenze significative tra le variazioni registrate nel settore dell'industria e quelle avvenute nel settore dei servizi. In particolare, l'aumento della retribuzione lorda per ora lavorata delle grandi imprese industriali risulta nel 2005 del 16,7 per cento rispetto al 2000; quello del costo del lavoro orario del 15,7 per cento. Nei servizi, le corrispondenti variazioni sono state più contenute e pari, rispettivamente a più 12,1 per cento e più 12,3 per cento. Per quanto riguarda le retribuzioni e il costo del lavoro pro capite, le dinamiche risultano simili ma più contenute di quelle relative alle corrispondenti grandezze orarie, con incrementi maggiori nell'industria rispetto ai servizi. Nello specifico, la crescita contenuta delle variabili pro capite nei servizi deriva dall'aumento dell'incidenza di personale a tempo parziale, la cui quota sul totale dell'occupazione in tale settore è cresciuta di 7,6 punti percentuali rispetto alla base 2000.

Prospetto 1.2 - Confronto tra i valori assoluti delle principali variabili: base 2005 e base 2000

INDICATORI	Industria			Servizi		
	Base 2000	Base 2005	Var %	Base 2000	Base 2005	Var %
Occupazione alle dipendenze (migliaia di dipendenti)	865	788	-8,9	1.176	1.309	11,2
Quota percentuale di dipendenti in regime di part-time (a)	1,7	2,5	0,8	11,3	18,9	7,6
Ore di lavoro per dipendente netto Cig (ore mensili)	139,6	137,2	-1,7	134,5	131	-2,6
Retribuzione lorda per ora lavorata (euro)	15,63	18,24	16,7	16,64	18,66	12,1
Costo del lavoro per ora lavorata (euro)	22,09	25,57	15,7	22,88	25,69	12,3
Retribuzione lorda per dipendente netto Cig (euro)	2.181,78	2.502,60	14,7	2.238,04	2.449,77	9,5
Costo del lavoro per dipendente netto Cig (euro)	3.082,91	3.507,97	13,8	3.076,67	3.373,08	9,3

(a) Per questa grandezza invece della variazione percentuale viene indicata la differenza in punti percentuali.

L'aggiornamento della base ha comportato mutamenti di un certo rilievo nella dinamica degli indici in base 2005 rispetto a quelli in base 2000, per il periodo di sovrapposizione tra le rispettive serie (da gennaio 2005 a dicembre 2006). Tali mutamenti riguardano principalmente la dinamica dell'occupazione, tanto al lordo quanto al netto della Cig, e sia nell'industria sia nei servizi; assai minori sono le divergenze rilevate nella dinamica delle retribuzioni, del costo del lavoro e delle ore lavorate. In generale, sia per l'industria sia per i servizi, la dinamica dell'occupazione (al lordo e al netto della Cig) misurata dagli indici in base 2005, risulta meno sfavorevole nell'industria e più favorevole nei servizi, rispetto a quella misurata dagli indici in base 2000.

La mutata evoluzione dell'occupazione misurata per le due basi deriva dalle modifiche apportate alla composizione del panel di imprese oggetto di rilevazione. L'aggiornamento ha infatti comportato l'inserimento di nuove imprese in crescita, precedentemente caratterizzate da dimensioni occupazionali più limitate, e l'uscita di imprese che nell'anno 2000 avevano più di

500 addetti ma, successivamente, hanno registrato una tendenza al ridimensionamento che le ha portate nel 2005 al di sotto della soglia dimensionale caratteristica dell'indagine.

L'evoluzione della retribuzione e del costo del lavoro (per dipendente e oraria) e quella delle ore effettivamente lavorate presenta differenze tra gli indicatori riferiti alle due basi assai contenute e non sistematiche.

Il raccordo delle vecchie serie con le nuove può essere effettuato mediante coefficienti di raccordo ottenuti dal rapporto tra i valori degli indici medi annui del 2005 in base 2005 (che per definizione sono sempre pari a 100) e gli indici medi annui del 2005 in base 2000 (i coefficienti di raccordo sono disponibili sul sito <http://con.istat.it> nella sezione *documenti*).

Per informazioni più dettagliate sul passaggio alla nuova base si rimanda alla nota informativa "Indicatori del lavoro e delle retribuzioni nelle grandi imprese: le nuove serie in base 2005=100" diffusa il 27 aprile 2007 e allegata nel cd-rom (Appendice B).

1.2 Dinamica dell'occupazione nelle grandi imprese nel 2006

Nella media del 2006 l'occupazione nelle grandi imprese (misurata attraverso gli indici espressi in base 2005) ha segnato un aumento dello 0,1 per cento rispetto all'anno precedente, con una inversione di segno rispetto al 2005 (meno 0,4 per cento). Tale miglioramento è il risultato di movimenti concordi nei settori dell'industria e dei servizi. Le variazioni tendenziali degli indici dell'occupazione nella figura 1.1 evidenziano come dal primo trimestre del 2006, la forbice tra i due settori, misurata in termini di variazioni tendenziali dell'occupazione, tenda a ridursi, in ragione del rallentamento della flessione dell'occupazione nel settore industriale a fronte di un ritmo piuttosto stabile di crescita nel terziario.

Figura 1.1 - Occupazione totale nelle grandi imprese dell'industria e dei servizi - Anni 2005-2006
(variazioni tendenziali percentuali degli indici in base 2005=100)

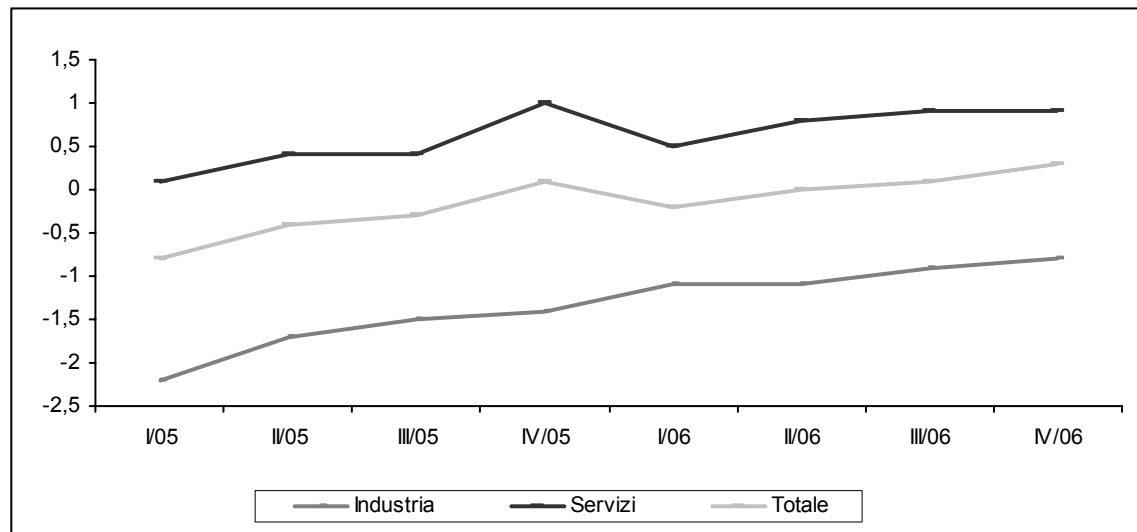

Fonte: Istat, Indagine sull'occupazione, gli orari di lavoro e le retribuzioni nelle grandi imprese

Nelle grandi imprese industriali l'occupazione alle dipendenze (al lordo dei dipendenti in Cig) ha registrato un calo dell'1,0 per cento rispetto alla media del 2005, a sintesi di una attenuazione della tendenza negativa. Per valutare in modo più preciso l'evoluzione dell'occupazione effettivamente impiegata nel processo produttivo e per consentire confronti temporali corretti degli indicatori relativi ai valori pro capite (si vedano capitoli 3 e 4), gli indici

dell'occupazione alle dipendenze vengono calcolati anche al netto della cassa integrazione guadagni (Cig)². La misura dell'occupazione al netto della Cig risulta particolarmente significativa nell'ambito del settore industriale, dove si concentra l'utilizzo di tale strumento. Al netto della Cig il calo dell'occupazione registrato nell'industria tra il 2006 e il 2005 è stato dello 0,7 per cento. La differenza tra i tassi di variazione al netto e al lordo della Cig segnala la riduzione dell'intensità di utilizzo di questo strumento nel periodo considerato.

Il settore dell'energia elettrica, gas e acqua segna la riduzione più consistente (pari al 3,4 per cento, sia al lordo sia al netto della Cig), causata prevalentemente dalle ristrutturazioni societarie in corso da alcuni anni, favorite anche da misure di incentivazione della risoluzione anticipata dei rapporti di lavoro. Nel settore dell'industria manifatturiera si registra una contrazione dello 0,8 per cento (-0,4 per cento al netto della Cig) e in quello delle costruzioni una variazione negativa dello 0,4 per cento (+0,1 al netto della Cig). In quest'ultimo settore la dinamica dell'occupazione diviene positiva a partire dal secondo trimestre del 2006.

All'interno dell'industria manifatturiera quasi tutti i comparti hanno registrato cali occupazionali, ad eccezione delle pelli e calzature (+7,1 per cento) e dei mezzi di trasporto (+1,9 per cento). Nel caso del settore delle pelli e calzature, il forte aumento dell'occupazione è riconducibile agli effetti di acquisizioni societarie avvenute durante la seconda metà del 2006. Per quanto riguarda il settore dei mezzi di trasporto, l'aumento dell'occupazione è stato del 4,6 per cento al netto della Cig, indicando una consistente riduzione del ricorso a tale strumento durante il 2006. Tra i comparti con dinamica occupazionale negativa spiccano le industrie della carta stampa ed editoria e quelle della produzione di metallo e fabbricazione di prodotti in metallo (entrambe -2,8 per cento) e le industrie alimentari, delle bevande e del tabacco (-2,7 per cento). In queste ultime si evidenzia anche il forte aumento del ricorso alla cassa integrazione guadagni, che genera un calo tendenziale di circa il 4,0 per cento dell'indice al netto della Cig.

Figura 1.2 - Andamento trimestrale dell'occupazione lordo Cig nelle grandi imprese industriali - Anni 2005-2006 (indici in base 2005=100)

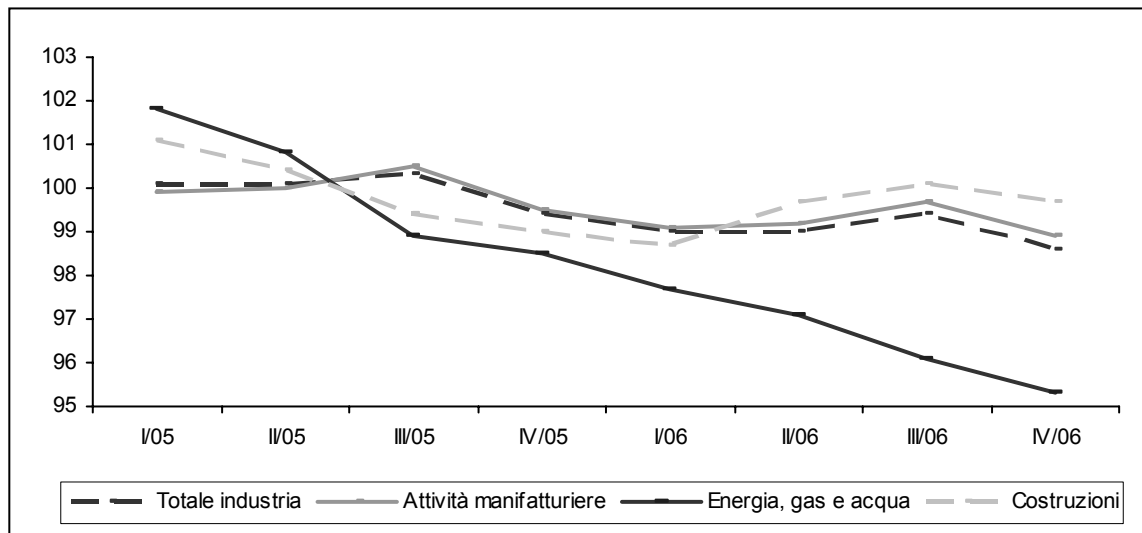

Fonte: Istat, Indagine sull'occupazione, gli orari di lavoro e le retribuzioni nelle grandi imprese

² A tale scopo il numero di ore di Cig usufruite mensilmente dalle imprese viene convertito in termini di dipendenti equivalenti a tempo pieno che vengono sottratti dagli occupati totali. Per maggiori dettagli si veda il Glossario alla voce "Occupazione alle dipendenze al netto Cig".

Nel settore dei servizi il livello medio dell'occupazione è aumentato rispetto all'anno precedente dello 0,8 per cento sia al lordo, sia al netto della Cig. All'interno del terziario si registrano incrementi per i settori degli alberghi e ristoranti (+2,6 per cento), del commercio (+1,8 per cento), delle altre attività professionali e imprenditoriali (+1,9 per cento) e dell'intermediazione monetaria e finanziaria (+0,7 per cento). Viceversa, il settore dei trasporti e delle comunicazioni registra un calo dello 0,4 per cento.

Figura 1.3 - Andamento trimestrale dell'occupazione lordo Cig nelle grandi imprese dei servizi - Anni 2005-2006 (indici in base 2005=100)

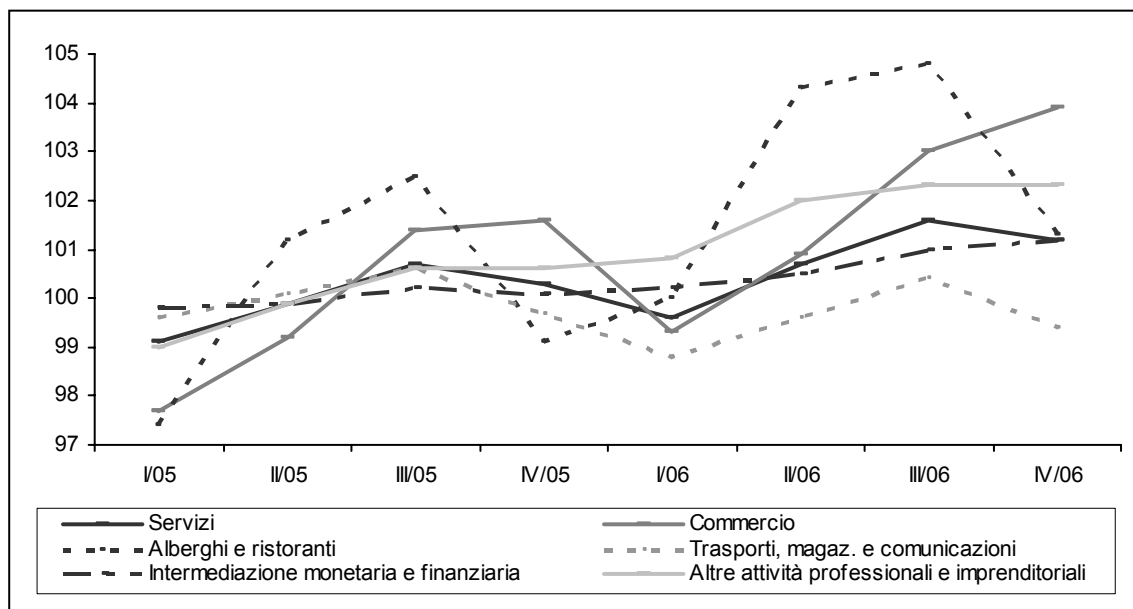

Fonte: Istat, Indagine sull'occupazione, gli orari di lavoro e le retribuzioni nelle grandi imprese

1.3 Tassi di ingresso e di uscita dell'occupazione nelle grandi imprese

Nel biennio considerato, si è registrato un aumento rispetto ai due anni precedenti dei flussi in entrata e in uscita di occupati, con un aumento del tasso di rotazione dei lavoratori; il tasso di turnover medio ogni mille dipendenti (calcolato come somma dei tassi di ingresso e di uscita) passa da 21,8 nel biennio 2003-2004 a 24,9 in quello 2005-2006. Per quanto riguarda il profilo infrannuale, i tassi di uscita risultano in genere più elevati rispetto a quelli di ingresso nell'ultimo trimestre di ciascun anno. Ciò deriva dal fatto che nel mese di dicembre si verificano gran parte delle risoluzioni annuali del rapporto di lavoro per pensionamento e la scadenza di molti contratti a termine. Viceversa, nel primo trimestre dell'anno si registrano i picchi dei tassi di ingresso, a causa del concentrarsi delle nuove assunzioni e dei rinnovi dei contratti a termine (Figura 1.4).

Figura 1.4 - Tassi di ingresso, di uscita e tasso di turnover (a) nelle grandi imprese - Anni 2005-2006
(tassi trimestrali per mille dipendenti)

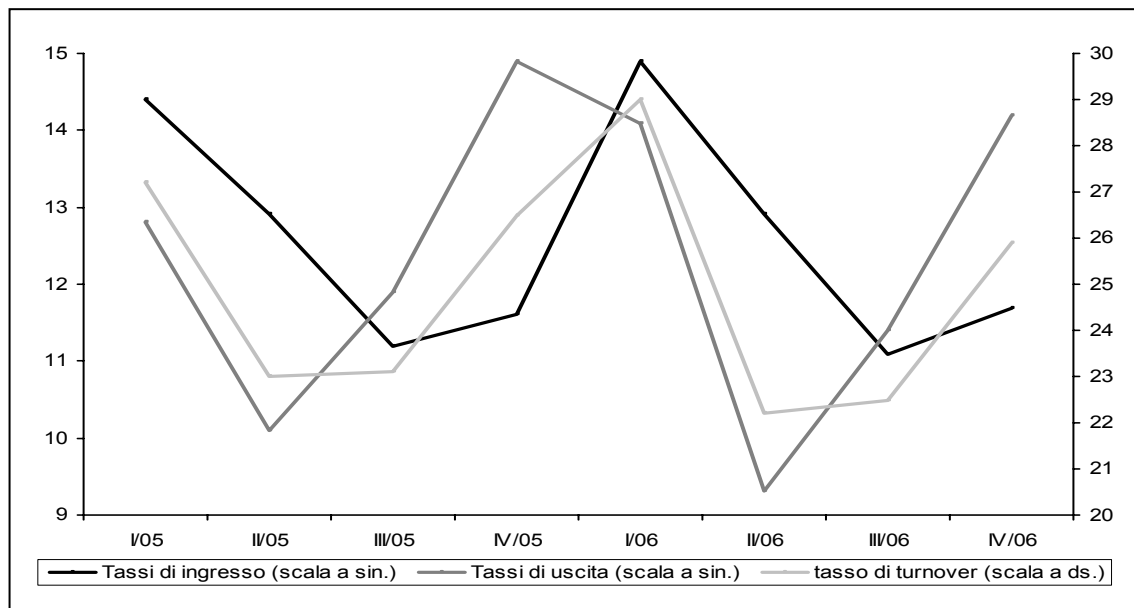

Fonte: Istat, Indagine sull'occupazione, gli orari di lavoro e le retribuzioni nelle grandi imprese

(a) Il tasso di turnover è dato dalla somma del tasso di ingresso e del tasso di uscita.

Tavola 1.1 - Indici trimestrali e medi annui dell'occupazione alle dipendenze nelle grandi imprese per qualifica e attività economica - Anni 2005-2006 (base 2005 = 100)

ATTIVITÀ ECONOMICHE	Trimestri 2005				Media 2005	Trimestri 2006				Media 2006
	I	II	III	IV		I	II	III	IV	
OPERAI E APPRENDISTI										
INDUSTRIA	100,2	100,2	100,6	99,0	100,0	98,1	98,1	98,8	97,7	98,2
Attività manifatturiere	100,1	100,1	100,7	99,1	100,0	98,3	98,3	99,2	98,1	98,5
Alimentari, bevande e tabacco	95,9	97,2	108,5	98,5	100,0	94,1	93,8	103,3	96,3	96,9
Tessili e abbigliamento	102,0	100,6	99,3	98,1	100,0	97,5	97,0	96,0	94,3	96,2
Pelli e calzature	100,9	100,3	98,7	100,1	100,0	102,0	105,8	106,5	117,9	108,0
Carta, stampa ed editoria	101,0	100,1	99,8	99,0	100,0	96,7	97,2	96,9	95,7	96,6
Coke, raffinerie di petrolio, tratt. comb. nucleari	99,1	99,5	99,7	101,7	100,0	100,4	95,8	97,8	99,8	98,5
Prodotti chimici, fibre sintetiche e artificiali	100,1	100,2	100,2	99,4	100,0	98,5	98,0	97,0	95,8	97,3
Articoli di gomma e materie plastiche	101,0	100,5	99,7	98,8	100,0	99,8	99,5	99,1	98,3	99,2
Prodotti della lavorazione di minerali non metalliferi	100,7	100,4	99,9	99,1	100,0	98,6	97,9	96,9	96,2	97,4
Produzione di metallo e fabbr. prodotti in metallo	100,8	101,1	99,9	98,1	100,0	96,7	96,0	95,4	94,9	95,7
Macchine e apparecchi meccanici	100,2	100,2	100,1	99,4	100,0	97,7	97,4	98,3	97,9	97,8
Macchine elettriche, appar. elettroniche e ottiche	100,9	100,6	99,8	98,7	100,0	98,1	99,3	100,3	99,6	99,3
Mezzi di trasporto	99,9	100,0	100,1	100,1	100,0	101,5	102,1	102,2	101,9	101,9
Altre industrie manifatturiere	101,4	101,2	99,2	98,1	100,0	97,8	97,4	96,2	98,2	97,4
Energia, gas e acqua	100,7	100,8	99,7	98,8	100,0	96,2	95,1	93,6	92,5	94,3
Costruzioni	102,1	100,7	99,1	98,2	100,0	97,0	97,7	97,7	96,5	97,2
SERVIZI	98,3	100,1	101,1	100,6	100,0	100,2	101,8	102,9	101,6	101,6
Commercio e riparazione beni di consumo	93,8	98,6	102,3	105,2	100,0	102,3	106,2	109,3	108,4	106,6
Alberghi e ristoranti	97,3	101,0	102,6	99,2	100,0	100,3	104,9	105,8	102,3	103,3
Trasporti, magazzinaggio e comunicazioni	99,3	100,2	100,6	99,8	100,0	98,3	97,8	98,7	97,6	98,1
Intermediazione monetaria e finanziaria	100,1	98,9	98,0	103,0	100,0	145,7	179,3	210,7	240,9	194,2
Altre attività professionali e imprenditoriali	99,5	99,8	100,1	100,6	100,0	101,4	102,4	102,6	102,4	102,2
TOTALE	99,4	100,1	100,8	99,7	100,0	99,0	99,6	100,5	99,3	99,6
DIRIGENTI, IMPIEGATI E INTERMEDI										
INDUSTRIA	100,1	100,1	100,0	99,9	100,0	99,9	100,1	100,2	99,7	100,0
Attività manifatturiere	99,7	100,0	100,2	100,1	100,0	100,1	100,3	100,5	100,0	100,2
Alimentari, bevande e tabacco	99,3	99,8	101,7	99,3	100,0	98,4	98,0	98,7	97,0	98,1
Tessili e abbigliamento	99,8	99,6	99,9	100,7	100,0	100,7	101,8	101,6	101,0	101,3
Pelli e calzature	100,6	100,3	100,9	98,2	100,0	101,2	104,7	109,3	109,7	106,2
Carta, stampa ed editoria	100,9	100,2	99,9	99,0	100,0	98,2	98,0	97,8	97,1	97,8
Coke, raffinerie di petrolio, tratt. comb. nucleari	99,8	100,3	100,4	99,4	100,0	97,5	97,1	98,8	98,3	97,9
Prodotti chimici, fibre sintetiche e artificiali	99,8	100,2	99,8	100,2	100,0	99,8	99,9	99,3	98,6	99,4
Articoli di gomma e materie plastiche	99,9	100,2	99,8	100,1	100,0	102,2	101,9	102,1	101,6	102,0
Prodotti della lavorazione di minerali non metalliferi	100,0	100,1	99,9	100,0	100,0	99,9	100,0	99,2	99,2	99,6
Produzione di metallo e fabbr. prodotti in metallo	99,6	99,8	100,3	100,3	100,0	101,5	101,8	102,2	102,2	101,9
Macchine e apparecchi meccanici	99,2	100,2	100,3	100,2	100,0	100,1	100,5	100,8	101,2	100,6
Macchine elettriche, appar. elettroniche e ottiche	100,0	99,6	100,0	100,5	100,0	100,1	100,2	100,8	99,7	100,2
Mezzi di trasporto	99,4	100,0	100,2	100,4	100,0	101,5	101,7	101,8	102,2	101,8
Altre industrie manifatturiere	99,3	100,0	100,2	100,4	100,0	100,7	101,4	101,6	102,0	101,4
Energia, gas e acqua	102,5	100,8	98,5	98,2	100,0	98,5	98,4	97,6	97,0	97,9
Costruzioni	99,5	100,0	99,9	100,6	100,0	101,4	102,8	104,1	105,0	103,3
SERVIZI	99,3	99,9	100,6	100,2	100,0	99,4	100,3	101,2	101,0	100,5
Commercio e riparazione beni di consumo	98,3	99,4	101,3	101,0	100,0	98,8	100,0	101,9	103,1	101,0
Alberghi e ristoranti	97,8	102,3	101,8	98,2	100,0	98,1	100,7	99,1	96,0	98,5
Trasporti, magazzinaggio e comunicazioni	99,8	100,0	100,5	99,7	100,0	99,0	100,3	101,0	100,0	100,1
Intermediazione monetarie e finanziaria	99,8	99,9	100,2	100,1	100,0	100,1	100,3	100,7	100,7	100,5
Altre attività professionali e imprenditoriali	98,5	99,9	101,0	100,6	100,0	100,4	101,7	102,0	102,2	101,6
TOTALE	99,5	99,9	100,5	100,1	100,0	99,5	100,3	100,9	100,7	100,4

Fonte: Istat, Indagine sull'occupazione, gli orari di lavoro e le retribuzioni nelle grandi imprese

Tavola 1.1 segue - **Indici trimestrali e medi annui dell'occupazione alle dipendenze nelle grandi imprese per qualifica e attività economica - Anni 2005-2006** (base 2005 = 100)

ATTIVITÀ ECONOMICHE	Trimestri 2005				Media 2005	Trimestri 2006				Media 2006
	I	II	III	IV		I	II	III	IV	
TOTALE DIPENDENTI										
INDUSTRIA	100,1	100,1	100,3	99,4	100,0	99,0	99,0	99,4	98,6	99,0
Attività manifatturiere	99,9	100,0	100,5	99,5	100,0	99,1	99,2	99,7	98,9	99,2
Alimentari, bevande e tabacco	97,1	98,1	106,1	98,8	100,0	95,7	95,3	101,7	96,6	97,3
Tessili e abbigliamento	101,2	100,2	99,5	99,1	100,0	98,7	98,8	98,0	96,8	98,1
Pelli e calzature	100,8	100,3	99,9	99,1	100,0	101,6	105,2	108,0	113,4	107,1
Carta, stampa ed editoria	101,0	100,2	99,9	99,0	100,0	97,4	97,6	97,4	96,4	97,2
Coke, raffinerie di petrolio, tratt. comb. nucleari	99,6	100,1	100,2	100,2	100,0	98,4	96,7	98,5	98,8	98,1
Prodotti chimici, fibre sintetiche e artificiali	99,9	100,2	100,0	99,9	100,0	99,4	99,4	98,7	97,8	98,8
Articoli di gomma e materie plastiche	100,7	100,4	99,7	99,1	100,0	100,4	100,1	99,9	99,2	99,9
Prodotti della lavorazione di minerali non metalliferi	100,4	100,3	99,9	99,4	100,0	99,0	98,7	97,7	97,3	98,2
Produzione di metallo e fabbr. prodotti in metallo	100,5	100,8	100,0	98,6	100,0	97,8	97,3	96,9	96,5	97,2
Macchine e apparecchi meccanici	99,8	100,2	100,2	99,7	100,0	98,6	98,5	99,2	99,1	98,9
Macchine elettriche, appar. elettroniche e ottiche	100,4	100,0	99,9	99,7	100,0	99,3	99,8	100,6	99,7	99,8
Mezzi di trasporto	99,7	100,0	100,1	100,2	100,0	101,5	102,0	102,1	102,0	101,9
Altre industrie manifatturiere	101,0	101,0	99,4	98,6	100,0	98,4	98,3	97,4	99,0	98,3
Energia, gas e acqua	101,8	100,8	98,9	98,5	100,0	97,7	97,1	96,1	95,3	96,6
Costruzioni	101,1	100,4	99,4	99,0	100,0	98,7	99,7	100,1	99,7	99,6
SERVIZI	99,1	99,9	100,7	100,3	100,0	99,6	100,7	101,6	101,2	100,8
Commercio e riparazione beni di consumo	97,7	99,2	101,4	101,6	100,0	99,3	100,9	103,0	103,9	101,8
Alberghi e ristoranti	97,4	101,2	102,5	99,1	100,0	100,0	104,3	104,8	101,3	102,6
Trasporti, magazzinaggio e comunicazioni	99,6	100,1	100,6	99,7	100,0	98,8	99,6	100,4	99,4	99,6
Intermediazione monetaria e finanziaria	99,8	99,9	100,2	100,1	100,0	100,2	100,5	101,0	101,2	100,7
Altre attività professionali e imprenditoriali	99,0	99,9	100,6	100,6	100,0	100,8	102,0	102,3	102,3	101,9
TOTALE	99,5	100,0	100,6	99,9	100,0	99,3	100,0	100,7	100,2	100,1

Fonte: Istat, Indagine sull'occupazione, gli orari di lavoro e le retribuzioni nelle grandi imprese

Tavola 1.2 - Indici trimestrali e medi annui dell'occupazione alle dipendenze nelle grandi imprese per qualifica e raggruppamento principale di industria - Anni 2005-2006
(base 2005 = 100)

RAGGRUPPAMENTI PRINCIPALI DI INDUSTRIE	Trimestri 2005				Media 2005	Trimestri 2006				Media 2006
	I	II	III	IV		I	II	III	IV	
OPERAI E APPRENDISTI										
Beni di consumo	98,7	99,5	103,0	98,9	100,0	97,5	97,7	101,0	98,1	98,6
Durevoli	100,3	101,0	100,1	98,6	100,0	99,1	100,1	100,6	98,8	99,7
Non durevoli	97,6	98,5	105,0	99,0	100,0	96,4	96,0	101,3	97,5	97,8
Beni strumentali	100,1	99,9	100,0	100,0	100,0	100,0	100,3	100,7	100,8	100,5
Beni intermedi	101,3	100,8	99,7	98,2	100,0	97,1	96,7	96,3	95,1	96,3
Energia	100,6	100,7	99,7	99,1	100,0	96,6	95,2	94,1	93,3	94,8
DIRIGENTI, IMPIEGATI E INTERMEDI										
Beni di consumo	99,3	99,9	100,5	100,3	100,0	100,7	100,9	101,3	100,8	101,0
Durevoli	99,5	100,2	100,1	100,2	100,0	103,0	103,3	103,8	103,7	103,4
Non durevoli	99,2	99,8	100,6	100,3	100,0	100,3	100,5	100,8	100,2	100,4
Beni strumentali	99,7	99,9	100,0	100,3	100,0	100,2	100,5	100,8	100,4	100,5
Beni intermedi	100,2	100,0	99,9	99,8	100,0	99,6	99,7	99,4	99,0	99,4
Energia	102,0	100,7	98,7	98,5	100,0	98,6	98,5	98,0	97,6	98,2
TOTALE DIPENDENTI										
Beni di consumo	99,0	99,7	101,8	99,5	100,0	99,0	99,2	101,2	99,3	99,7
Durevoli	100,1	100,7	100,1	99,1	100,0	100,1	101,0	101,4	100,1	100,7
Non durevoli	98,5	99,2	102,6	99,7	100,0	98,5	98,4	101,0	99,0	99,2
Beni strumentali	99,9	99,9	100,0	100,1	100,0	100,1	100,4	100,7	100,7	100,5
Beni intermedi	100,9	100,5	99,8	98,8	100,0	98,0	97,8	97,4	96,5	97,4
Energia	101,5	100,7	99,1	98,7	100,0	97,9	97,3	96,6	96,1	97,0

Fonte: Istat, Indagine sull'occupazione, gli orari di lavoro e le retribuzioni nelle grandi imprese

Tavola 1.3 - Indici trimestrali e medi annui dell'occupazione alle dipendenze al netto della cassa integrazione guadagni nelle grandi imprese per qualifica e attività economica - Anni 2005-2006 (base 2005 = 100)

ATTIVITÀ ECONOMICHE	Trimestri 2005				Media 2005	Trimestri 2006				Media 2006
	I	II	III	IV		I	II	III	IV	
OPERAI E APPRENDISTI										
INDUSTRIA	100,0	99,7	101,1	99,2	100,0	98,6	98,5	99,7	98,2	98,8
Attività manifatturiere	99,9	99,6	101,3	99,3	100,0	98,9	98,8	100,2	98,7	99,1
Alimentari, bevande e tabacco	95,8	97,2	108,6	98,3	100,0	92,9	91,6	101,5	94,6	95,2
Tessili e abbigliamento	104,3	101,5	98,7	95,5	100,0	97,0	94,9	93,0	92,3	94,3
Pelli e calzature	100,9	100,3	98,7	100,1	100,0	102,0	105,8	106,5	117,9	108,0
Carta, stampa ed editoria	101,1	100,1	99,8	98,9	100,0	97,1	97,3	96,9	95,6	96,7
Coke, raffinerie di petrolio, tratt. comb. nucleari	99,1	99,5	99,7	101,7	100,0	100,4	95,8	97,9	99,9	98,5
Prodotti chimici, fibre sintetiche e artificiali	100,2	100,3	100,1	99,5	100,0	98,7	98,2	97,5	96,3	97,7
Articoli di gomma e materie plastiche	101,1	100,8	99,3	98,7	100,0	100,3	99,9	99,7	98,8	99,7
Prodotti della lavorazione di minerali non metalliferi	100,6	100,3	100,3	98,8	100,0	98,2	97,7	96,8	96,0	97,2
Produzione di metallo e fabbr. prodotti in metallo	101,4	101,5	99,9	97,2	100,0	96,3	95,7	95,1	94,4	95,4
Macchine e apparecchi meccanici	99,8	100,1	101,2	98,8	100,0	96,8	97,1	98,5	97,5	97,5
Macchine elettriche, appar. elettroniche e ottiche	101,0	99,6	99,8	99,5	100,0	99,6	100,5	101,5	100,0	100,4
Mezzi di trasporto	98,5	97,6	102,0	101,9	100,0	104,6	105,5	107,3	106,1	105,9
Altre industrie manifatturiere	103,7	101,9	93,6	101,1	100,1	100,1	98,6	97,7	99,7	99,0
Energia, gas e acqua	100,7	100,8	99,7	98,9	100,0	96,2	95,1	93,6	92,5	94,4
Costruzioni	100,3	101,0	100,4	98,3	100,0	97,1	99,0	99,2	97,7	98,3
SERVIZI	98,3	100,1	101,1	100,5	100,0	100,3	102,0	103,1	101,8	101,8
Commercio e riparazione beni di consumo	93,8	98,6	102,4	105,3	100,0	102,2	106,2	109,3	108,4	106,6
Alberghi e ristoranti	97,3	101,0	102,6	99,2	100,0	100,3	104,9	105,7	102,3	103,3
Trasporti, magazzinaggio e comunicazioni	99,3	100,3	100,6	99,8	100,0	98,6	98,2	99,1	98,0	98,5
Intermediazione monetaria e finanziaria	100,1	98,9	98,0	103,0	100,0	145,7	179,3	210,7	240,9	194,2
Altre attività professionali e imprenditoriali	99,5	99,8	100,1	100,6	100,0	101,5	102,5	102,7	102,6	102,3
TOTALE	99,3	99,9	101,1	99,8	100,0	99,3	100,0	101,1	99,8	100,1
DIRIGENTI, IMPIEGATI E INTERMEDI										
INDUSTRIA	100,3	100,1	99,9	99,7	100,0	99,8	100,0	100,1	99,7	99,9
Attività manifatturiere	99,9	99,9	100,2	99,9	100,0	100,0	100,2	100,4	100,0	100,2
Alimentari, bevande e tabacco	99,2	99,8	101,7	99,2	100,0	98,3	97,4	98,0	96,3	97,5
Tessili e abbigliamento	100,2	99,7	99,7	100,5	100,0	100,5	101,0	100,6	100,4	100,6
Pelli e calzature	100,6	100,3	100,9	98,2	100,0	101,2	104,7	109,3	109,7	106,2
Carta, stampa ed editoria	100,9	100,2	100,0	99,0	100,0	98,4	98,1	97,9	97,2	97,9
Coke, raffinerie di petrolio, tratt. comb. nucleari	99,8	100,4	100,4	99,5	100,0	97,5	97,1	98,9	98,3	97,9
Prodotti chimici, fibre sintetiche e artificiali	99,9	100,2	99,8	100,1	100,0	99,8	100,0	99,5	98,8	99,5
Articoli di gomma e materie plastiche	100,1	100,5	99,7	99,6	100,0	102,4	102,1	102,4	102,0	102,2
Prodotti della lavorazione di minerali non metalliferi	100,2	100,2	100,0	99,5	100,0	100,0	100,0	99,3	99,2	99,6
Produzione di metallo e fabbr. prodotti in metallo	100,1	100,0	100,3	99,5	100,0	100,8	101,5	101,8	101,7	101,4
Macchine e apparecchi meccanici	99,3	100,3	100,3	100,1	100,0	100,1	100,5	100,7	101,1	100,6
Macchine elettriche, appar. elettroniche e ottiche	100,0	99,5	100,1	100,5	100,0	100,3	100,2	100,7	99,5	100,1
Mezzi di trasporto	100,3	100,0	100,0	99,8	100,0	101,2	101,7	102,5	102,8	102,0
Altre industrie manifatturiere	100,9	101,0	97,8	100,4	100,0	101,3	101,7	102,2	102,9	102,0
Energia, gas e acqua	102,5	100,9	98,5	98,2	100,0	98,5	98,4	97,6	97,0	97,9
Costruzioni	99,7	100,2	99,8	100,3	100,0	100,7	102,6	103,9	104,9	103,0
SERVIZI	99,4	99,9	100,6	100,1	100,0	99,3	100,3	101,1	101,0	100,5
Commercio e riparazione beni di consumo	98,3	99,4	101,3	101,0	100,0	98,8	100,0	101,9	103,1	101,0
Alberghi e ristoranti	97,8	102,3	101,8	98,2	100,0	98,1	100,7	99,1	96,0	98,5
Trasporti, magazzinaggio e comunicazioni	99,8	100,0	100,5	99,7	100,0	98,8	100,2	101,0	99,9	100,0
Intermediazione monetaria e finanziaria	99,8	99,9	100,2	100,1	100,0	100,1	100,3	100,7	100,7	100,5
Altre attività professionali e imprenditoriali	98,6	100,0	101,1	100,3	100,0	100,3	101,7	102,0	102,2	101,5
TOTALE	99,6	99,9	100,4	100,1	100,0	99,5	100,2	100,9	100,7	100,3

Fonte: Istat, Indagine sull'occupazione, gli orari di lavoro e le retribuzioni nelle grandi imprese

Tavola 1.3 segue - Indici trimestrali e medi annui dell'occupazione alle dipendenze al netto della cassa integrazione guadagni nelle grandi imprese per qualifica e attività economica - Anni 2005-2006 (base 2005 = 100)

ATTIVITÀ ECONOMICHE	Trimestri 2005				Media 2005	Trimestri 2006				Media 2006
	I	II	III	IV		I	II	III	IV	
TOTALE DIPENDENTI										
INDUSTRIA	100,1	99,9	100,6	99,4	100,0	99,2	99,2	99,9	98,9	99,3
Attività manifatturiere	99,9	99,7	100,8	99,5	100,0	99,4	99,4	100,3	99,2	99,6
Alimentari, bevande e tabacco	97,1	98,1	106,1	98,7	100,0	94,8	93,7	100,2	95,2	96,0
Tessili e abbigliamento	102,8	100,9	99,0	97,4	100,0	98,3	97,2	95,9	95,3	96,7
Pelli e calzature	100,8	100,3	99,9	99,1	100,0	101,6	105,2	108,0	113,4	107,1
Carta, stampa ed editoria	101,0	100,2	99,9	98,9	100,0	97,7	97,7	97,4	96,4	97,3
Coke, raffinerie di petrolio, tratt. comb. nucleari	99,5	100,1	100,2	100,2	100,0	98,4	96,7	98,5	98,8	98,1
Prodotti chimici, fibre sintetiche e artificiali	99,9	100,2	99,9	100,0	100,0	99,5	99,5	99,0	98,1	99,0
Articoli di gomma e materie plastiche	100,8	100,8	99,5	98,9	100,0	100,9	100,4	100,4	99,6	100,3
Prodotti della lavorazione di minerali non metalliferi	100,5	100,3	100,2	99,1	100,0	98,8	98,5	97,7	97,2	98,1
Produzione di metallo e fabbr. prodotti in metallo	101,1	101,1	100,0	97,7	100,0	97,3	97,0	96,7	96,0	96,8
Macchine e apparecchi meccanici	99,6	100,2	100,9	99,3	100,0	98,1	98,4	99,3	98,8	98,7
Macchine elettriche, appar. elettroniche e ottiche	100,5	99,5	100,0	100,0	100,0	100,0	100,3	101,0	99,7	100,3
Mezzi di trasporto	99,1	98,4	101,3	101,2	100,0	103,4	104,2	105,6	105,0	104,6
Altre industrie manifatturiere	103,0	101,7	94,6	101,0	100,1	100,3	99,3	98,7	100,4	99,7
Energia, gas e acqua	101,8	100,8	98,9	98,5	100,0	97,7	97,1	96,1	95,3	96,6
Costruzioni	100,0	100,7	100,1	99,0	100,0	98,5	100,4	101,0	100,5	100,1
SERVIZI	99,1	100,0	100,8	100,2	100,0	99,6	100,7	101,6	101,2	100,8
Commercio e riparazione beni di consumo	97,7	99,2	101,4	101,6	100,0	99,3	100,9	103,0	103,9	101,8
Alberghi e ristoranti	97,4	101,2	102,5	99,1	100,0	100,0	104,3	104,8	101,3	102,6
Trasporti, magazzinaggio e comunicazioni	99,7	100,1	100,6	99,7	100,0	98,8	99,7	100,5	99,5	99,6
Intermediazione monetaria e finanziaria	99,8	99,9	100,2	100,1	100,0	100,2	100,5	101,0	101,2	100,7
Altre attività professionali e imprenditoriali	99,0	99,9	100,6	100,5	100,0	100,8	102,0	102,3	102,4	101,9
TOTALE	99,5	99,9	100,7	99,9	100,0	99,4	100,2	100,9	100,3	100,2

Fonte: Istat, Indagine sull'occupazione, gli orari di lavoro e le retribuzioni nelle grandi imprese

Tavola 1.4 - Indici trimestrali e medi annui dell'occupazione alle dipendenze al netto della cassa integrazione guadagni nelle grandi imprese per qualifica e raggruppamento principale di industria - Anni 2005-2006 (base 2005 = 100)

RAGGRUPPAMENTI PRINCIPALI DI INDUSTRIE	Trimestri 2005				Media 2005	Trimestri 2006				Media 2006
	I	II	III	IV		I	II	III	IV	
OPERAI E APPRENDISTI										
Beni di consumo	98,8	99,3	103,2	98,6	100,0	96,6	96,3	100,2	96,9	97,5
Durevoli	100,6	100,6	100,3	98,3	100,0	98,3	99,2	100,4	97,8	98,9
Non durevoli	97,6	98,5	105,1	98,8	100,0	95,5	94,4	100,0	96,4	96,6
Beni strumentali	98,9	98,5	101,3	101,3	100,0	102,1	102,7	104,3	103,9	103,2
Beni intermedi	101,8	100,9	99,6	97,6	100,0	97,1	96,8	96,0	94,7	96,2
Energia	100,5	100,7	99,7	99,1	100,0	96,6	95,2	94,1	93,3	94,8
DIRIGENTI, IMPIEGATI E INTERMEDI										
Beni di consumo	99,3	99,9	100,4	100,3	100,0	100,7	100,8	101,2	100,6	100,8
Durevoli	99,7	100,3	99,8	100,2	100,0	103,1	103,2	103,8	103,5	103,4
Non durevoli	99,3	99,9	100,6	100,3	100,0	100,2	100,2	100,6	100,0	100,3
Beni strumentali	100,0	99,9	100,0	100,0	100,0	100,1	100,5	101,0	100,5	100,5
Beni intermedi	100,5	100,1	99,9	99,5	100,0	99,4	99,7	99,4	99,0	99,4
Energia	102,0	100,7	98,7	98,5	100,0	98,6	98,5	98,0	97,6	98,2
TOTALE DIPENDENTI										
Beni di consumo	99,1	99,6	101,9	99,4	100,0	98,5	98,4	100,6	98,6	99,1
Durevoli	100,4	100,6	100,2	98,9	100,0	99,6	100,3	101,3	99,3	100,2
Non durevoli	98,5	99,3	102,6	99,6	100,0	98,1	97,6	100,4	98,4	98,6
Beni strumentali	99,4	99,1	100,7	100,7	100,0	101,2	101,7	102,9	102,4	102,1
Beni intermedi	101,4	100,6	99,8	98,3	100,0	98,0	97,8	97,2	96,2	97,3
Energia	101,5	100,7	99,1	98,7	100,0	97,9	97,3	96,6	96,1	97,0

Fonte: Istat, Indagine sull'occupazione, gli orari di lavoro e le retribuzioni nelle grandi imprese

Tavola 1.5 - Tassi trimestrali e medi annui di ingresso nell'occupazione alle dipendenze delle grandi imprese per qualifica e attività economica - Anni 2005-2006 (valori assoluti per mille dipendenti)

ATTIVITÀ ECONOMICHE	Trimestri 2005				Media 2005	Trimestri 2006				Media 2006
	I	II	III	IV		I	II	III	IV	
OPERAI E APPRENDISTI										
INDUSTRIA	13,0	11,1	12,9	9,1	11,5	14,7	11,1	13,2	7,4	11,6
Attività manifatturiere	12,9	10,5	13,6	9,4	11,6	15,4	11,2	13,7	7,6	12,0
Alimentari, bevande e tabacco	40,1	34,6	72,2	19,4	42,0	50,5	33,8	65,7	20,0	43,1
Tessili e abbigliamento	3,6	10,5	4,2	3,8	5,5	10,6	10,8	3,7	7,6	8,2
Pelli e calzature	10,0	7,0	6,8	13,9	9,5	10,3	34,3	23,4	58,4	32,1
Carta, stampa ed editoria	5,5	4,3	5,6	3,4	4,7	5,2	7,8	2,9	2,7	4,6
Coke, raffinerie di petrolio, tratt. comb. nucleari	4,1	18,8	7,0	16,4	11,6	6,2	8,5	13,7	17,8	11,6
Prodotti chimici, fibre sintetiche e artificiali	16,2	14,3	11,5	19,5	15,4	15,6	11,4	10,3	9,0	11,6
Articoli di gomma e materie plastiche	6,0	4,6	2,7	4,7	4,5	10,2	4,6	2,9	2,9	5,2
Prodotti della lavorazione di minerali non metalliferi	7,3	4,1	3,0	2,8	4,3	14,8	3,9	2,8	2,2	5,9
Produzione di metallo e fabbr. prodotti in metallo	13,4	7,7	3,7	4,7	7,4	8,3	6,2	5,4	5,2	6,3
Macchine e apparecchi meccanici	12,0	10,1	12,4	8,8	10,8	13,3	9,2	13,3	10,5	11,6
Macchine elettriche, appar. elettroniche e ottiche	8,8	10,4	5,1	9,7	8,5	12,5	11,6	8,4	5,9	9,6
Mezzi di trasporto	9,8	4,9	5,9	10,1	7,7	12,8	9,3	7,3	3,2	8,2
Altre industrie manifatturiere	13,1	13,6	18,6	9,4	13,7	11,9	11,1	23,0	11,3	14,4
Energia, gas e acqua	9,8	15,2	2,1	2,8	7,5	5,5	4,1	6,4	4,1	5,0
Costruzioni	24,0	20,5	16,0	15,9	19,1	15,7	23,9	13,3	8,9	15,5
SERVIZI	25,0	25,6	19,2	20,9	22,7	24,4	23,9	18,0	22,6	22,2
Commercio e riparazione beni di consumo	43,2	37,4	24,4	38,2	36,0	38,3	32,7	18,9	25,5	28,9
Alberghi e ristoranti	37,4	46,9	36,4	32,8	38,4	38,0	46,1	33,6	51,5	42,3
Trasporti, magazzinaggio e comunicazioni	10,4	12,3	6,6	7,0	9,1	8,9	9,8	8,5	5,4	8,2
Intermediazione monetaria e finanziaria	2,3	1,7	8,4	37,9	12,5	129,7	101,5	38,0	58,7	84,9
Altre attività professionali e imprenditoriali	29,4	22,6	20,8	23,2	24,0	27,9	19,5	17,3	20,4	21,3
TOTALE	17,9	17,1	15,5	14,0	16,1	18,8	16,5	15,2	13,8	16,1
DIRIGENTI, IMPIEGATI E INTERMEDI										
INDUSTRIA	11,2	8,7	7,1	10,7	9,4	10,7	7,4	6,8	7,1	8,0
Attività manifatturiere	10,8	7,7	7,6	11,0	9,3	10,7	8,0	7,2	7,3	8,3
Alimentari, bevande e tabacco	10,9	9,5	15,7	13,2	12,3	14,0	12,0	11,3	5,9	10,8
Tessili e abbigliamento	11,7	23,7	11,6	14,4	15,4	17,2	22,2	9,9	17,5	16,7
Pelli e calzature	30,7	34,0	11,9	10,6	22,0	25,9	50,7	12,4	18,1	26,9
Carta, stampa ed editoria	5,2	4,2	5,8	3,5	4,7	4,5	5,0	4,6	3,7	4,5
Coke, raffinerie di petrolio, tratt. comb. nucleari	4,7	8,9	4,0	4,5	5,5	4,3	6,9	9,6	4,0	6,2
Prodotti chimici, fibre sintetiche e artificiali	13,6	6,4	5,3	13,0	9,6	9,1	6,5	6,0	4,5	6,5
Articoli di gomma e materie plastiche	7,5	7,8	5,8	8,0	7,3	19,3	6,3	5,6	6,2	9,4
Prodotti della lavorazione di minerali non metalliferi	14,7	6,3	5,3	6,7	8,3	18,1	6,0	5,7	6,3	9,0
Produzione di metallo e fabbr. prodotti in metallo	20,0	7,3	10,7	7,0	11,3	18,2	7,1	10,9	5,5	10,4
Macchine e apparecchi meccanici	10,2	8,6	7,2	6,0	8,0	10,2	7,7	8,0	7,9	8,4
Macchine elettriche, appar. elettroniche e ottiche	7,1	5,5	7,2	18,6	9,6	6,8	6,0	6,3	9,3	7,1
Mezzi di trasporto	10,6	6,5	6,6	7,3	7,8	11,3	6,7	6,4	6,9	7,8
Altre industrie manifatturiere	8,9	6,9	11,6	4,9	8,1	10,0	8,7	6,0	8,0	8,2
Energia, gas e acqua	13,6	14,1	4,1	8,7	10,1	10,5	3,7	2,8	5,4	5,6
Costruzioni	14,3	8,4	10,1	10,5	10,8	14,1	8,5	11,5	12,1	11,5
SERVIZI	12,8	11,2	9,2	10,0	10,8	13,4	12,3	9,6	11,6	11,7
Commercio e riparazione beni di consumo	18,4	19,8	16,3	20,1	18,7	13,9	19,2	16,5	24,1	18,4
Alberghi e ristoranti	19,9	23,0	8,5	11,3	15,7	23,4	21,3	16,0	27,9	22,0
Trasporti, magazzinaggio e comunicazioni	9,8	11,4	8,4	9,8	9,8	18,0	13,5	9,2	10,5	12,8
Intermediazione monetaria e finanziaria	5,8	4,5	5,2	4,6	5,0	7,0	6,1	5,1	4,8	5,7
Altre attività professionali e imprenditoriali	37,0	13,4	10,8	6,7	17,2	15,2	12,7	10,3	8,6	11,7
TOTALE	12,4	10,6	8,7	10,2	10,5	12,7	11,0	8,9	10,4	10,7

Fonte: Istat, Indagine sull'occupazione, gli orari di lavoro e le retribuzioni nelle grandi imprese

Tavola 1.5 segue - Tassi trimestrali e medi annui di ingresso nell'occupazione alle dipendenze delle grandi imprese per qualifica e attività economica - Anni 2005-2006 (valori assoluti per mille dipendenti)

ATTIVITÀ ECONOMICHE	Trimestri 2005				Media 2005	Trimestri 2006				Media 2006
	I	II	III	IV		I	II	III	IV	
TOTALE DIPENDENTI										
INDUSTRIA	12,2	10,0	10,3	9,8	10,6	12,9	9,4	10,3	7,3	10,0
Attività manifatturiere	12,0	9,3	11,1	10,1	10,6	13,4	9,9	11,0	7,5	10,4
Alimentari, bevande e tabacco	29,4	25,3	52,5	17,2	31,3	36,9	25,7	46,3	15,0	31,2
Tessili e abbigliamento	6,5	15,2	6,8	7,7	9,1	13,0	15,0	6,0	11,2	11,3
Pelli e calzature	21,2	21,5	9,6	12,1	16,2	18,7	43,1	17,4	36,9	29,2
Carta, stampa ed editoria	5,3	4,2	5,7	3,4	4,7	4,8	6,4	3,8	3,2	4,5
Coke, raffinerie di petrolio, tratt. comb. nucleari	4,6	12,0	5,0	8,2	7,4	4,9	7,4	10,9	8,4	7,9
Prodotti chimici, fibre sintetiche e artificiali	14,3	8,6	7,1	14,9	11,2	11,0	7,9	7,2	5,8	8,0
Articoli di gomma e materie plastiche	6,4	5,4	3,5	5,6	5,2	12,5	5,1	3,6	3,7	6,3
Prodotti della lavorazione di minerali non metalliferi	10,0	4,9	3,8	4,3	5,7	16,0	4,7	3,9	3,7	7,1
Produzione di metallo e fabbr. prodotti in metallo	14,9	7,6	5,3	5,2	8,2	10,6	6,4	6,7	5,3	7,3
Macchine e apparecchi meccanici	11,3	9,6	10,5	7,8	9,8	12,2	8,6	11,4	9,5	10,4
Macchine elettriche, appar. elettroniche e ottiche	7,8	7,6	6,3	14,9	9,2	9,2	8,4	7,2	7,9	8,2
Mezzi di trasporto	10,1	5,5	6,1	9,2	7,7	12,3	8,5	7,0	4,4	8,1
Altre industrie manifatturiere	12,2	12,1	17,1	8,4	12,5	11,5	10,5	19,1	10,6	13,0
Energia, gas e acqua	12,2	14,5	3,3	6,5	9,1	8,6	3,9	4,1	4,9	5,4
Costruzioni	20,3	15,9	13,7	13,8	16,0	15,1	17,9	12,6	10,2	13,9
SERVIZI	15,7	14,6	11,6	12,6	13,7	16,0	15,1	11,6	14,2	14,2
Commercio e riparazione beni di consumo	21,8	22,3	17,5	22,8	21,1	17,6	21,3	16,8	24,3	20,0
Alberghi e ristoranti	34,7	43,3	32,2	29,6	34,9	35,8	42,4	31,0	48,0	39,3
Trasporti, magazzinaggio e comunicazioni	9,9	11,6	7,9	9,1	9,6	15,7	12,6	9,0	9,2	11,6
Intermediazione monetaria e finanziaria	5,8	4,5	5,2	4,7	5,0	7,5	6,5	5,3	5,2	6,1
Altre attività professionali e imprenditoriali	33,4	17,8	15,6	14,5	20,4	21,2	15,9	13,7	14,2	16,3
TOTALE	14,4	12,9	11,1	11,6	12,5	14,9	13,0	11,1	11,6	12,7

Fonte: Istat, Indagine sull'occupazione, gli orari di lavoro e le retribuzioni nelle grandi imprese

Tavola 1.6 - Tassi trimestrali e medi annui di ingresso nell'occupazione alle dipendenze delle grandi imprese per qualifica e raggruppamento principale di industria - Anni 2005-2006
(valori assoluti per mille dipendenti)

RAGGRUPPAMENTI PRINCIPALI DI INDUSTRIE	Trimestri 2005				Media 2005	Trimestri 2006				Media 2006
	I	II	III	IV		I	II	III	IV	
OPERAI E APPRENDISTI										
Beni di consumo	23,0	19,8	33,8	15,4	23,1	31,3	18,7	33,7	14,8	24,7
Durevoli	15,6	11,1	13,0	10,2	12,5	25,4	10,8	20,1	9,8	16,5
Non durevoli	28,3	26,1	48,0	19,0	30,5	35,5	24,4	43,2	18,3	30,6
Beni strumentali	9,7	7,5	7,6	10,6	8,9	10,3	10,1	7,4	5,9	8,4
Beni intermedi	9,6	7,2	4,2	3,8	6,2	9,0	7,7	4,7	3,6	6,3
Energia	9,1	15,1	2,4	3,9	7,7	5,4	4,6	7,0	5,5	5,6
DIRIGENTI, IMPIEGATI E INTERMEDI										
Beni di consumo	13,0	9,9	9,2	12,7	11,2	12,9	9,7	8,2	7,3	9,5
Durevoli	8,8	7,9	7,0	6,1	7,5	18,3	7,6	8,6	6,6	10,3
Non durevoli	13,9	10,4	9,6	14,1	12,0	11,8	10,2	8,2	7,4	9,4
Beni strumentali	9,7	6,4	6,4	13,5	9,0	8,6	6,9	6,5	9,2	7,8
Beni intermedi	10,4	6,9	7,9	6,3	7,8	11,6	7,7	7,2	5,3	7,9
Energia	12,3	13,3	4,2	8,3	9,5	9,8	4,2	4,0	5,4	5,9
TOTALE DIPENDENTI										
Beni di consumo	18,3	15,2	22,5	14,2	17,6	22,6	14,4	21,8	11,3	17,6
Durevoli	13,8	10,3	11,4	9,1	11,1	23,5	10,0	17,0	9,0	14,8
Non durevoli	20,3	17,4	27,2	16,3	20,4	22,2	16,4	23,9	12,3	18,7
Beni strumentali	9,7	7,0	7,1	11,8	8,9	9,6	8,8	7,0	7,3	8,2
Beni intermedi	9,9	7,1	5,5	4,7	6,8	10,0	7,7	5,6	4,2	6,9
Energia	11,2	14,0	3,6	6,7	8,9	8,2	4,4	5,1	5,5	5,8

Fonte: Istat, Indagine sull'occupazione, gli orari di lavoro e le retribuzioni nelle grandi imprese

Tavola 1.7 - Tassi trimestrali e medi annui di uscita dall'occupazione alle dipendenze delle grandi imprese per qualifica e attività economica - Anni 2005-2006 (valori assoluti per mille dipendenti)

ATTIVITÀ ECONOMICHE	Trimestri 2005				Media 2005	Trimestri 2006				Media 2006
	I	II	III	IV		I	II	III	IV	
OPERAI E APPRENDISTI										
INDUSTRIA	12,9	9,1	13,4	19,4	13,7	12,1	9,8	12,6	15,2	12,4
Attività manifatturiere	12,9	8,4	13,5	20,3	13,8	11,8	9,7	12,7	15,6	12,4
Alimentari, bevande e tabacco	35,4	14,7	46,8	83,7	45,2	28,7	25,7	43,6	70,9	42,1
Tessili e abbigliamento	10,5	13,9	8,2	12,5	11,3	9,1	10,4	11,1	11,8	10,6
Pelli e calzature	8,0	4,6	16,0	6,3	8,7	4,7	14,7	26,7	17,4	15,6
Carta, stampa ed editoria	7,6	6,5	6,4	9,3	7,5	9,6	4,9	6,6	6,9	7,0
Coke, raffinerie di petrolio, tratt. comb. nucleari	17,9	11,4	6,0	8,0	10,8	16,4	20,2	5,8	8,6	12,7
Prodotti chimici, fibre sintetiche e artificiali	18,6	11,8	13,3	25,8	17,4	15,7	12,3	15,1	15,9	14,7
Articoli di gomma e materie plastiche	6,6	5,7	6,6	7,2	6,5	6,7	5,0	5,1	5,7	5,6
Prodotti della lavorazione di minerali non metalliferi	9,7	4,8	5,4	6,4	6,6	15,8	4,9	7,1	6,1	8,5
Produzione di metallo e fabbr. prodotti in metallo	12,5	7,3	9,2	13,0	10,5	9,4	8,1	8,7	6,8	8,2
Macchine e apparecchi meccanici	15,9	9,0	12,5	17,6	13,7	13,8	9,2	10,8	15,4	12,3
Macchine elettriche, appar. elettroniche e ottiche	12,3	9,0	13,0	12,6	11,7	9,7	7,5	8,6	8,2	8,5
Mezzi di trasporto	4,4	4,9	6,6	10,7	6,6	6,3	7,0	7,5	6,9	7,0
Altre industrie manifatturiere	11,1	12,4	26,6	14,4	16,1	11,9	10,7	22,3	15,2	14,9
Energia, gas e acqua	8,6	13,0	7,9	6,2	8,9	14,1	8,6	10,2	9,4	10,5
Costruzioni	21,1	23,0	22,8	22,6	22,3	17,7	19,0	15,2	15,9	16,9
SERVIZI	19,1	19,3	20,4	24,6	20,8	21,4	16,7	18,8	28,2	21,3
Commercio e riparazione beni di consumo	24,9	16,5	21,0	41,8	25,9	31,0	14,1	18,9	34,8	24,7
Alberghi e ristoranti	30,5	33,6	39,6	42,7	36,6	28,9	30,8	38,0	61,8	39,8
Trasporti, magazzinaggio e comunicazioni	7,5	11,2	8,4	10,9	9,5	14,3	8,4	7,7	9,7	10,0
Intermediazione monetaria e finanziaria	8,5	7,3	7,4	9,2	8,1	9,6	12,4	6,3	6,5	8,8
Altre attività professionali e imprenditoriali	24,6	20,7	21,8	21,9	22,3	21,7	17,6	18,2	24,2	20,4
TOTALE	15,4	13,3	16,3	21,5	16,6	16,0	12,7	15,2	20,7	16,2
DIRIGENTI, IMPIEGATI E INTERMEDI										
INDUSTRIA	10,3	8,3	8,0	12,7	9,8	8,6	6,8	7,1	9,7	8,0
Attività manifatturiere	9,1	6,7	7,0	13,3	9,0	8,5	7,3	7,3	9,9	8,3
Alimentari, bevande e tabacco	9,1	7,8	12,0	26,1	13,8	10,1	14,4	9,2	13,5	11,8
Tessili e abbigliamento	15,1	21,1	11,5	16,0	15,9	12,2	18,6	14,2	15,1	15,0
Pelli e calzature	26,0	15,9	18,6	20,8	20,1	18,8	22,1	9,0	15,7	16,3
Carta, stampa ed editoria	9,0	5,5	8,8	5,7	7,3	6,7	4,5	7,1	5,4	5,9
Coke, raffinerie di petrolio, tratt. comb. nucleari	8,5	4,9	4,7	11,8	7,5	6,0	8,7	4,2	5,9	6,2
Prodotti chimici, fibre sintetiche e artificiali	8,8	5,3	6,0	13,7	8,5	9,0	6,4	7,9	9,9	8,3
Articoli di gomma e materie plastiche	7,9	6,1	7,5	7,9	7,3	13,7	4,9	5,4	8,7	8,2
Prodotti della lavorazione di minerali non metalliferi	15,5	5,5	5,3	9,0	8,9	16,1	5,6	9,0	7,1	9,5
Produzione di metallo e fabbr. prodotti in metallo	12,3	6,1	9,6	8,6	9,2	11,5	7,3	9,9	6,1	8,7
Macchine e apparecchi meccanici	9,7	5,4	7,6	8,4	7,8	8,1	6,1	6,9	9,3	7,6
Macchine elettriche, appar. elettroniche e ottiche	7,7	6,6	4,5	19,1	9,5	6,6	5,4	5,4	13,3	7,7
Mezzi di trasporto	5,9	5,3	5,8	8,4	6,4	5,8	6,2	5,6	7,0	6,2
Altre industrie manifatturiere	5,2	5,9	9,1	7,8	7,0	7,1	4,9	7,5	5,9	6,4
Energia, gas e acqua	16,5	17,7	13,5	9,9	14,3	9,1	3,9	6,2	8,3	6,9
Costruzioni	8,9	7,2	10,4	10,1	9,2	7,8	4,5	6,7	13,2	8,0
SERVIZI	11,6	8,3	9,9	10,8	10,2	14,5	7,6	10,1	10,9	10,8
Commercio e riparazione beni di consumo	20,3	13,2	17,1	18,3	17,2	20,4	11,3	16,5	14,5	15,6
Alberghi e ristoranti	16,3	10,9	20,8	21,4	17,4	16,2	15,4	28,5	35,0	23,7
Trasporti, magazzinaggio e comunicazioni	8,6	9,2	10,4	11,3	9,9	19,2	7,1	11,0	13,7	12,7
Intermediazione monetaria e finanziaria	6,8	3,7	4,9	5,0	5,1	6,2	5,2	4,3	4,9	5,2
Altre attività professionali e imprenditoriali	20,8	9,7	7,5	10,1	12,1	11,8	8,8	10,3	9,3	10,1
TOTALE	11,3	8,3	9,4	11,3	10,1	13,0	7,4	9,4	10,6	10,1

Fonte: Istat, Indagine sull'occupazione, gli orari di lavoro e le retribuzioni nelle grandi imprese

Tavola 1.7 segue - Tassi trimestrali e medi annui di uscita dall'occupazione alle dipendenze delle grandi imprese per qualifica e attività economica - Anni 2005-2006 (valori assoluti per mille dipendenti)

ATTIVITÀ ECONOMICHE	Trimestri 2005				Media 2005	Trimestri 2006				Media 2006
	I	II	III	IV		I	II	III	IV	
TOTALE DIPENDENTI										
INDUSTRIA	11,8	8,7	11,0	16,4	12,0	10,5	8,5	10,1	12,8	10,5
Attività manifatturiere	11,3	7,7	10,8	17,4	11,8	10,4	8,7	10,4	13,2	10,7
Alimentari, bevande e tabacco	25,7	12,2	34,7	63,6	34,1	21,8	21,5	31,3	50,3	31,2
Tessili e abbigliamento	12,1	16,5	9,4	13,8	12,9	10,2	13,4	12,3	13,0	12,3
Pelli e calzature	17,7	10,7	17,4	14,1	14,9	12,3	18,7	17,0	16,5	16,0
Carta, stampa ed editoria	8,3	6,0	7,6	7,5	7,4	8,1	4,7	6,9	6,1	6,5
Coke, raffinerie di petrolio, tratt. comb. nucleari	11,4	6,9	5,1	10,6	8,5	9,4	12,3	4,7	6,8	8,3
Prodotti chimici, fibre sintetiche e artificiali	11,6	7,2	8,1	17,2	11,0	10,9	8,0	9,9	11,6	10,1
Articoli di gomma e materie plastiche	6,9	5,8	6,8	7,4	6,7	8,5	5,0	5,2	6,5	6,3
Prodotti della lavorazione di minerali non metalliferi	11,8	5,0	5,4	7,3	7,4	15,9	5,2	7,8	6,4	8,8
Produzione di metallo e fabbr. prodotti in metallo	12,4	7,0	9,3	12,0	10,2	9,9	7,9	9,0	6,6	8,3
Macchine e apparecchi meccanici	13,7	7,7	10,7	14,2	11,6	11,7	8,1	9,4	13,1	10,6
Macchine elettriche, appar. elettroniche e ottiche	9,7	7,6	8,1	16,3	10,5	7,9	6,3	6,7	11,1	8,0
Mezzi di trasporto	4,9	5,0	6,3	10,0	6,6	6,2	6,8	6,9	7,0	6,7
Altre industrie manifatturiere	9,8	11,0	22,8	13,0	14,1	10,9	9,4	19,0	13,1	13,1
Energia, gas e acqua	13,6	16,0	11,4	8,5	12,3	11,0	5,6	7,6	8,7	8,2
Costruzioni	16,5	17,0	18,1	17,8	17,3	13,8	13,3	11,8	14,8	13,4
SERVIZI	13,4	10,9	12,4	14,1	12,7	16,2	9,8	12,2	15,0	13,3
Commercio e riparazione beni di consumo	20,9	13,6	17,7	21,8	18,5	22,0	11,7	16,9	17,6	17,0
Alberghi e ristoranti	28,3	30,2	36,7	39,5	33,6	27,0	28,5	36,6	57,9	37,4
Trasporti, magazzinaggio e comunicazioni	8,3	9,7	9,9	11,2	9,8	17,9	7,4	10,1	12,7	12,1
Intermediazione monetaria e finanziaria	6,8	3,7	4,9	5,1	5,1	6,2	5,2	4,3	5,0	5,2
Altre attività professionali e imprenditoriali	22,6	14,9	14,2	15,7	16,9	16,5	13,0	14,1	16,4	15,0
TOTALE	12,8	10,1	11,9	15,0	12,4	14,1	9,3	11,4	14,2	12,3

Fonte: Istat, Indagine sull'occupazione, gli orari di lavoro e le retribuzioni nelle grandi imprese

Tavola 1.8 - Tassi trimestrali e medi annui di uscita dall'occupazione alle dipendenze delle grandi imprese per qualifica e raggruppamento principale di industria - Anni 2005-2006 (valori assoluti per mille dipendenti)

RAGGRUPPAMENTI PRINCIPALI DI INDUSTRIE	Trimestri 2005				Media 2005	Trimestri 2006				Media 2006
	I	II	III	IV		I	II	III	IV	
OPERAI E APPRENDISTI										
Beni di consumo	20,9	10,7	27,9	43,4	25,7	19,1	15,4	26,5	36,3	24,3
Durevoli	13,3	7,7	19,1	19,6	14,9	14,8	9,2	19,8	20,7	16,1
Non durevoli	26,3	12,8	33,9	59,5	33,1	22,2	19,9	31,1	47,1	30,0
Beni strumentali	8,9	7,5	7,9	12,6	9,2	8,2	8,4	6,4	7,6	7,7
Beni intermedi	11,7	8,8	8,9	10,5	10,0	10,6	7,2	8,9	8,0	8,7
Energia	10,1	12,6	7,7	6,3	9,1	14,1	9,4	9,7	9,6	10,7
DIRIGENTI, IMPIEGATI E INTERMEDI										
Beni di consumo	9,6	6,3	9,3	15,5	10,2	8,6	9,1	7,4	9,5	8,7
Durevoli	6,7	5,7	8,4	6,9	6,9	7,5	6,2	6,6	8,5	7,2
Non durevoli	10,2	6,5	9,5	17,3	10,9	8,8	9,8	7,6	9,8	9,0
Beni strumentali	7,5	6,1	5,7	14,3	8,4	6,9	5,9	6,2	11,8	7,7
Beni intermedi	10,8	7,9	6,4	9,3	8,6	10,7	6,8	8,7	8,5	8,7
Energia	16,0	15,8	12,2	9,7	13,4	8,7	4,5	5,9	7,9	6,8
TOTALE DIPENDENTI										
Beni di consumo	15,6	8,7	19,4	30,6	18,6	14,1	12,4	17,6	23,8	17,0
Durevoli	11,5	7,2	16,3	16,2	12,8	12,8	8,4	16,2	17,4	13,7
Non durevoli	17,4	9,3	20,7	36,6	21,0	14,7	14,2	18,2	26,5	18,4
Beni strumentali	8,3	6,9	7,0	13,3	8,9	7,7	7,3	6,3	9,4	7,7
Beni intermedi	11,4	8,5	8,0	10,1	9,5	10,6	7,0	8,8	8,2	8,6
Energia	13,9	14,6	10,6	8,5	11,8	10,6	6,3	7,2	8,5	8,1

Fonte: Istat, Indagine sull'occupazione, gli orari di lavoro e le retribuzioni nelle grandi imprese

Capitolo 2 - Le relazioni industriali

2.1 Contenuto informativo delle fonti

Le fonti utilizzate in questo capitolo sono tre: i dati sull'attività contrattuale sono desunti dall'indagine sulle retribuzioni contrattuali, mentre le informazioni sui conflitti derivano sia dalle segnalazioni mensili delle questure, sia dall'indagine sulle grandi imprese¹.

La prima rilevazione segue le vicende dei principali contratti collettivi di lavoro (un campione di 76 contratti nell'attuale base di riferimento) e produce informazioni sulle date di rinnovo, i periodi di vacanza contrattuale e la quota dei dipendenti per i quali il contratto è scaduto. La seconda sintetizza le informazioni rilevate dalle questure circa il numero dei conflitti, la loro durata, la loro localizzazione territoriale e settoriale, il numero dei partecipanti e il motivo. La terza indagine rileva mensilmente le ore non lavorate a causa di scioperi presso le grandi imprese dei settori dell'industria e dei servizi privati con esclusione di quelli sociali e personali.

2.2 L'attività contrattuale

2.2.1 I principali contratti rinnovati nel biennio 2005-2006

L'attività contrattuale nel 2005 è stata poco intensa, con il rinnovo di 23 contratti nazionali che coinvolgono circa 2,7 milioni di dipendenti pari, in termini di monte retributivo contrattuale, al 25,3 per cento del totale preso a riferimento per il calcolo dell'indice generale. Dei 23 contratti nazionali recepiti 11 riguardavano la parte normativa quadriennale e 12 il secondo biennio economico. A livello settoriale, 4 appartengono all'industria, 15 ai servizi destinabili alla vendita e 4 alla pubblica amministrazione.

Nel 2005 hanno trovato applicazione nel settore industriale i seguenti accordi: alimentari, olearia e margariniera, tabacchi (monopoli) ed editoria giornali. Nel settore dei servizi destinabili alla vendita sono stati rinnovati i contratti attività ferroviarie, trasporto merci su strada, poste, servizi postali in appalto, servizi di magazzinaggio, servizi in appalto dalle ferrovie, società e consorzi autostradali, servizi a terra aeroporti, servizi portuali, credito (Abi), lavanderia e tintoria, servizi smaltimento rifiuti (imprese private e municipalizzate), case di cura private e Rai. Nella pubblica amministrazione, sono stati conclusi i rinnovi per il personale non docente dell'università (relativo al biennio 2002-2003), ministeri, scuola e vigili del fuoco (relativi al biennio 2004-2005); i dipendenti di quest'ultimi tre accordi hanno tuttavia ricevuto i miglioramenti economici solamente a partire dall'anno successivo.

Al termine del mese di dicembre 2005 erano scaduti e in attesa di rinnovo 18 accordi collettivi nazionali, che rappresentavano il 30,4 per cento del monte retributivo contrattuale ed erano relativi a circa 3,9 milioni di lavoratori dipendenti.

Il testo è a cura di Angela Golino (paragrafi 2.1 e 2.2), Francesco Barbalace (paragrafo 2.3.1), Laura Serbassi (paragrafo 2.3.2)

¹ Per gli aspetti metodologici delle indagini si confrontino, nel capitolo 5, le specifiche schede sulle fonti ai paragrafi 5.1, 5.2 e 5.5.

Prospetto 2.1 - Quadro riassuntivo della situazione contrattuale nel biennio 2005-2006 (a)

ATTIVITÀ ECONOMICHE	Contratti in vigore al 31 dicembre			Contratti in attesa di rinnovo al 31 dicembre			Contratti ricepiti nell'anno		
	Num.	Inciden- ze% (b)	Dipendenti (c)	Num.	Inciden- ze% (b)	Dipendenti (c)	Num.	Inciden- ze% (b)	Dipendenti (c)
ANNO 2005									
Agricoltura (b)	2	3,1	494	-	-	-	-	-	-
Industria	21	19,8	2.568	6	16,7	2.174	4	2,8	331
Industria in senso stretto	20	15,1	1.957	6	16,7	2.174	4	2,8	331
Edilizia	1	4,7	611	-	-	-	-	-	-
Servizi destinabili alla vendita	29	31,8	3.743	5	3,4	450	15	11,8	1.150
Commercio, alberghi e pubblici esercizi	2	12,7	1.678	-	-	-	-	-	-
Trasporti, comunicazioni e attività connesse	15	7,1	788	3	1,1	128	9	5,4	597
Credito e assicurazioni	4	5,3	399	-	-	-	1	4,6	349
Servizi privati	8	6,7	878	2	2,2	322	5	1,8	204
Pubblica amministrazione	6	15,0	1.567	7	10,3	1.259	4	10,7	1.191
TOTALE	58	69,6	8.372	18	30,4	3.882	23	25,3	2.673
ANNO 2006									
Agricoltura (b)	2	3,1	494	-	-	-	1	2,9	473
Industria	20	34,9	4.573	7	1,6	169	17	32,1	4.249
Industria in senso stretto	19	30,2	3.961	7	1,6	169	16	27,4	3.638
Edilizia	1	4,7	611	-	-	-	1	4,7	611
Servizi destinabili alla vendita	20	21,2	2.596	14	14,0	1.597	6	2,8	318
Commercio, alberghi e pubblici esercizi	1	9,8	1.274	1	2,9	403	-	-	-
Trasporti, comunicazioni e attività connesse	13	5,9	634	5	2,3	281	5	2,7	306
Credito e assicurazioni	2	0,2	8	2	5,1	391	-	-	-
Servizi privati	4	5,3	679	6	3,6	521	1	0,1	12
Pubblica amministrazione	-	-	-	13	25,3	2.826	7	10,3	1.259
TOTALE	42	59,1	7.662	34	40,9	4.592	31	48,1	6.298

(a) La somma per settore tra i contratti in vigore e quelli in attesa di rinnovo al 31 dicembre di ciascun anno consente di calcolare il numero degli accordi seguiti dalla rilevazione, il relativo numero dei dipendenti e l'incidenza del monte retributivo contrattuale sul totale economia.

(b) Incidenze percentuali rispetto al monte retributivo contrattuale del settore di appartenenza. Per l'agricoltura si fa riferimento alle scadenze normative quadriennali valevoli a livello nazionale.

(c) Dipendenti in migliaia riferiti alla base dell'indice (dicembre 2000).

In termini di rinnovi contrattuali, il 2006 si caratterizza per una maggiore dinamicità: sono stati conclusi 31 accordi collettivi nazionali relativi a circa 6,3 milioni di lavoratori dipendenti a tempo pieno che, rappresentano il 48,1 per cento del monte retributivo contrattuale preso a riferimento per il calcolo dell'indice generale. Dei contratti rinnovati e recepiti nel 2006, 9 si riferivano alla parte normativa quadriennale, 21 al secondo biennio economico e uno al rinnovo contestuale del primo e secondo biennio. A livello settoriale, si osservano: un accordo nell'agricoltura, 17 nell'industria, 6 nei servizi destinabili alla vendita e 7 nella pubblica amministrazione. Più in dettaglio, i rinnovi del settore industriale sono stati quelli dei seguenti contratti: estrazione minerali solidi, sistema moda, legno e prodotti in legno, carta, cartone e cartotecnica, grafica, energia e petroli, chimica, gomma e plastiche, laterizi, cemento calce e gesso, lapidei, metalmeccanica, energia elettrica ed edilizia. Nel settore dei servizi destinabili alla vendita, sono da citare: autoferrotranvieri, telecomunicazioni, società e consorzi autostradali, servizi a terra aeroporti, autorimesse e autonoleggio, radio e televisioni private. Infine, nella pubblica amministrazione, nel 2006 è stato rinnovato il secondo biennio economico per tutti i comparti di contrattazione collettiva, ad eccezione degli accordi ministeri, scuola e vigili del fuoco, i quali, come segnalato in precedenza, erano stati siglati allo scadere

del 2005. Ha costituito un caso particolare il contratto della ricerca, per la quale il rinnovo del 2006 ha coinciso con il rinnovo del primo biennio 2002-2003.

Al termine del mese di dicembre 2006, risultavano scaduti 34 accordi collettivi nazionali che corrispondono a 4,6 milioni di dipendenti e al 40,9 per cento del monte retributivo totale.

Il prospetto 2.1 riporta in modo sintetico le informazioni relative agli eventi contrattuali e alla situazione dei contratti collettivi di lavoro nel biennio 2005-2006, mentre dai dati sulla contenuti nella tavola 2.1 del volume è possibile analizzare l'evoluzione mensile dei contratti recepiti nel periodo. Gli effetti sulle dinamiche retributive delle applicazioni contrattuali sono invece commentati nel capitolo 4.

2.2.2 Grado di copertura e tensione contrattuale

Allo scopo di consentire un migliore monitoraggio del funzionamento del sistema delle relazioni industriali, l'Istat pubblica regolarmente indicatori mensili che quantificano i mesi di attesa del rinnovo contrattuale dei dipendenti nei settori di attività economica. Gli indicatori forniscono informazioni puntuali sull'evolversi della tensione contrattuale; il grado di tempestività con cui le scadenze contrattuali vengono rispettate costituisce, infatti, uno degli aspetti più significativi del funzionamento del sistema delle relazioni industriali e, d'altro canto, i mancati rinnovi sono spesso all'origine di conflitti di lavoro².

Gli indicatori pubblicati nelle tavole 2.2-2.5 consentono di analizzare ex post come si è modificato il quadro delle relazioni contrattuali. Considerando le date di stipula, di decorrenza e di scadenza dei contratti collettivi nazionali di lavoro monitorati (Tavola 2.1), le informazioni raccolte tramite l'indagine sulle retribuzioni contrattuali permettono di calcolare mensilmente la quota dei dipendenti in attesa del rinnovo del contratto (Tavola 2.3) e i mesi di vacanza contrattuale per dipendente (Tavole 2.4-2.5). Questo secondo indicatore è proposto in due varianti: la prima è definita come rapporto tra il monte dei mesi di vacanza contrattuale (calcolato come ammontare complessivo di mesi di vacanza contrattuale per l'insieme dei dipendenti in attesa di rinnovo) e i dipendenti coinvolti direttamente (indicatore specifico, Tavola 2.4); la seconda è pari al rapporto tra il medesimo monte e il totale dei dipendenti appartenenti al settore di attività economica di riferimento (indicatore generico, Tavola 2.5).

La quota di dipendenti in attesa di rinnovo misura la diffusione della condizione di vacanza contrattuale (quante persone sul totale sono prive di un contratto in vigore), mentre l'indicatore di attesa specifico (mesi di vacanza contrattuale per dipendente in attesa di rinnovo) ne quantifica l'intensità (quanto è lunga l'attesa per chi aspetta). L'indicatore generico (mesi di vacanza contrattuale per dipendente) sintetizza i due precedenti in un indicatore che misura lo stato di tensione contrattuale complessivo del sistema delle relazioni industriali.

Un esempio può chiarire il significato degli indicatori proposti. Si consideri il settore commercio, pubblici esercizi e alberghi, che include due contratti: quello del commercio, con circa 1,3 milioni di dipendenti e quello dei pubblici esercizi e alberghi, con circa 400 mila. Complessivamente, tale settore comprende 1,7 milioni di dipendenti. Il primo indicatore (quota percentuale di dipendenti che alla fine del periodo di riferimento attendono il rinnovo del contratto) è pari nel mese di dicembre 2006 al 24 per cento (Tavola 2.3). Infatti, a tale data è in vigore solo il contratto del commercio, mentre quello dei pubblici esercizi e alberghi è scaduto dal mese di dicembre 2005. Per l'insieme del

² Per maggiori dettagli sull'argomento si veda la pubblicazione Istat. Indicatori di ritardo nei rinnovi contrattuali gennaio 2001-agosto 2004 - Roma, 22 settembre 2004 reperibile sul sito: <http://www.istat.it/>.

settore, l'indicatore specifico risulta pertanto uguale a 12 mesi di attesa (Tavola 2.4). Ripartendo invece il monte dei mesi di attesa su tutti i dipendenti del settore, l'indicatore generico (vacanza contrattuale per dipendente) si riduce a 2,9 mesi, corrispondente al 24 per cento di 12 mesi (Tavola 2.5).

Nelle tavole del volume i valori si riferiscono agli anni 2005-2006; nel cd-rom allegato, invece, i dati relativi alla quota dei dipendenti in attesa di contratto e i mesi di vacanza contrattuale per dipendente sono relativi al periodo gennaio 2001-dicembre 2006 e sono relative alle informazioni prodotte nella base dicembre 2000=100.

Per illustrare il legame tra la durata della vacanza contrattuale e la conflittualità, nella figura 2.1 sono messi a confronto gli andamenti dei mesi di vacanza contrattuale per dipendente, le ore di sciopero determinate dalla mancanza del rinnovo contrattuale e quelle totali originate dal rapporto di lavoro, negli anni 2003-2006.

Figura 2.1 - Mesi di vacanza contrattuale per dipendente e ore di sciopero - Anni 2003- 2006 (intera economia, mesi in valore assoluto e ore in migliaia)

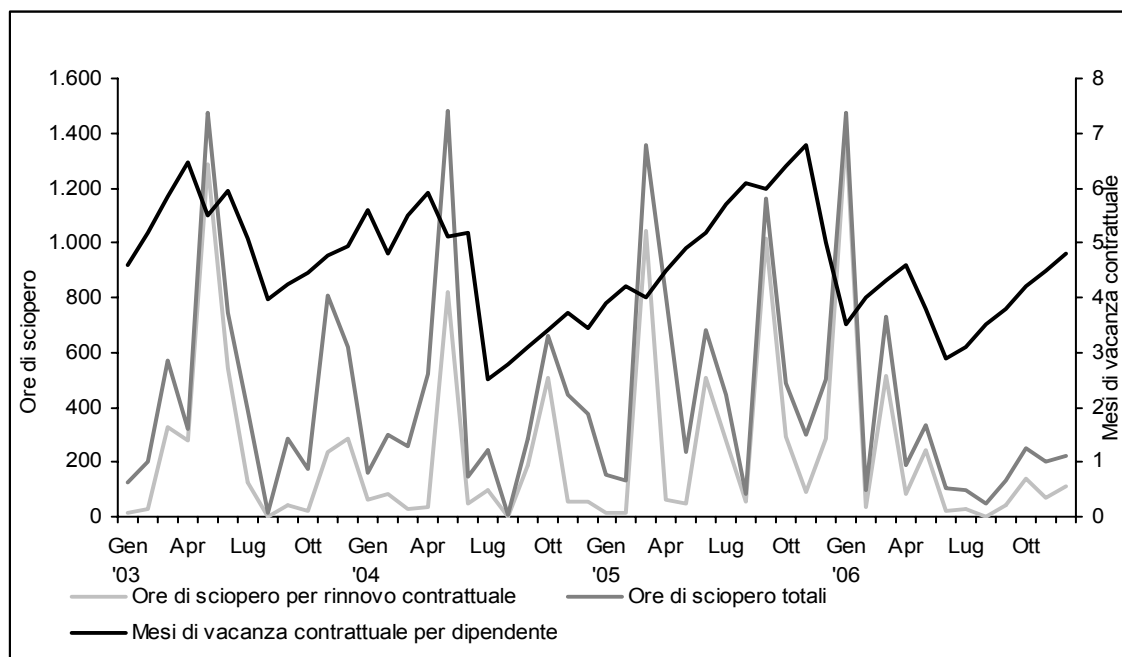

Fonte: Istat, Indagine sulle retribuzioni contrattuali e sui conflitti di lavoro

2.3 Conflitti di lavoro

2.3.1 I dati rilevati dalle questure

Nel 2006 il numero totale delle ore non lavorate a causa di conflitti originati dal rapporto di lavoro stimato dalle questure³ è stato pari a 3,9 milioni (Tavola 2.8), con una diminuzione del 38,8 per cento rispetto alle 6,3 milioni di ore registrate nel 2005. La principale

³ Le stime relative alle ore di sciopero si basano sulle informazioni pervenute dalle questure, senza meccanismi di correzione che tengano in qualche modo conto delle mancate segnalazioni o di quelle incomplete.

motivazione, in termini di peso percentuale sul totale delle ore non lavorate per conflitti originati dal rapporto di lavoro, in entrambi gli anni è stata il rinnovo del contratto, a cui sono imputabili 2,7 milioni di ore nel 2006 (pari al 69,4 per cento del totale) e 3,7 milioni di ore (58,4 per cento del totale) nel 2005.

Come avviene tradizionalmente, la maggiore concentrazione del numero di ore non lavorate per conflitti originati dal rapporto di lavoro, si registra nel settore dell'industria manifatturiera. Anche nel 2006 il numero più elevato di ore non lavorate si è verificato in tale settore con una quota percentuale del 63,0 per cento, leggermente inferiore a quella registrata nel 2005 (il 69,4 per cento). All'interno di questo settore, secondo un andamento consolidato negli ultimi anni, è la branca dell'industria metallurgica e meccanica a presentare il maggior numero di ore non lavorate per conflitti originati dal rapporto di lavoro, con 3,9 milioni di ore nel 2005 e 1,8 milioni di ore nel 2006, pari rispettivamente al 62,1 per cento e al 46,0 per cento del totale. Gli altri settori presentano incidenze decisamente minori a quelli dell'industria metallurgica e meccanica: nel 2005 il valore più elevato riguarda la pubblica amministrazione con 848 mila ore (13,4 per cento del totale), e nel 2006 è quello dei trasporti con 410 mila ore (10,6 per cento del totale).

2.3.2 Le ore di sciopero nelle grandi imprese

A partire dal 2004 viene diffuso un indicatore relativo alle ore di sciopero effettuate nelle grandi imprese, espresso come quota delle ore effettivamente lavorate. L'indicatore fornisce una misura dell'evoluzione delle ore non retribuite dalle imprese a causa di conflitti di lavoro e sociali che hanno dato luogo a una temporanea sospensione dell'attività lavorativa, con riferimento esclusivo alle ore non lavorate per le quali il lavoratore abbia espressamente indicato lo sciopero come motivazione.

La figura 2.2 riporta i dati relativi al biennio 2005-2006 per i settori dell'industria, dei servizi e per il totale delle grandi imprese.

Nel complesso si evidenzia una maggiore intensità del fenomeno nel 2006, con una media annua di 3,2 ore di sciopero per mille ore lavorate rispetto alle 2,5 ore del 2005. In particolare, il 2006 risulta caratterizzato da un forte aumento delle ore di sciopero nei servizi che, a causa del loro peso occupazionale, condizionano l'indicatore generale.

Dal profilo infrannuale emerge una sorta di stagionalità del fenomeno, con valori più contenuti nel secondo e terzo trimestre dell'anno e picchi nell'ultimo trimestre. Per quanto concerne le differenze settoriali si osservano in generale, valori più elevati dell'incidenza delle ore di sciopero nel settore industriale rispetto a quello dei servizi.

Nella figura 2.3 sono posti a confronto i dati mensili rilevati delle due fonti (grandi imprese e questure) relativamente al totale industria e servizi per il triennio 2004-2006. Il grafico mostra una parziale sintonia dei risultati delle due indagini, che al di là della diversità delle scale di misura utilizzate, sembrano cogliere tipologie di conflitto differenziate. Si deve, peraltro ricordare che al di là della profonda differenza dei metodi di raccolta delle informazioni, le due indagini si riferiscono a universi di imprese affatto diversi per dimensione e per copertura settoriale.

Figura 2.2 - Ore di sciopero nelle grandi imprese dell'industria e dei servizi - Anni 2005-2006
(*incidenza trimestrale per mille ore lavorate*)

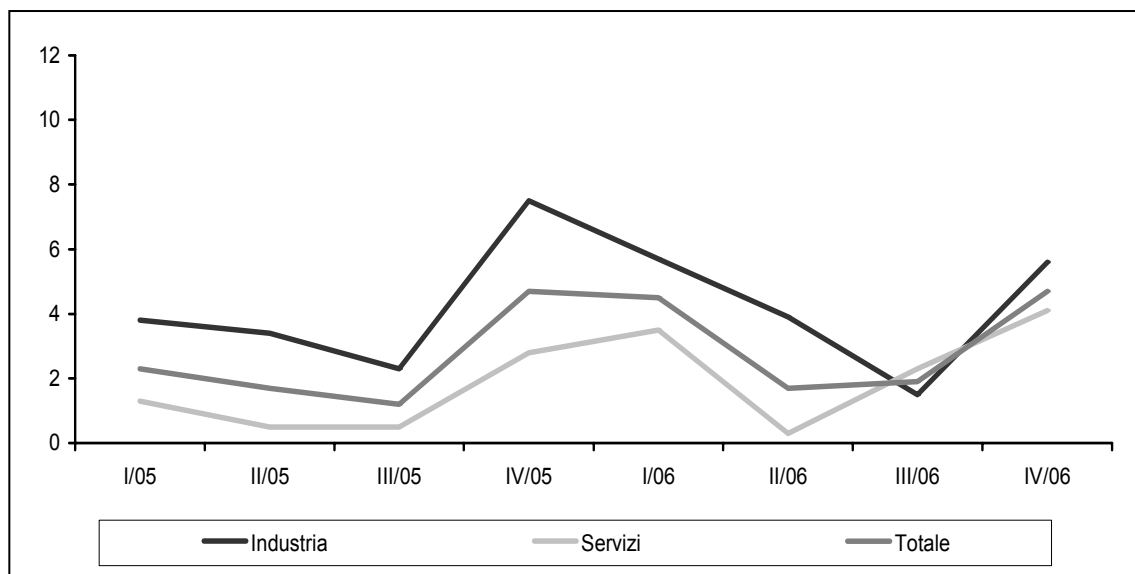

Fonte: Istat, Indagine sull'occupazione, gli orari di lavoro e le retribuzioni nelle grandi imprese

Figura 2.3 - Ore di sciopero per conflitti originati dal rapporto di lavoro e incidenza delle ore di sciopero nelle grandi imprese dell'industria e dei servizi - Anni 2004-2006
(*incidenza per mille ore lavorate*)



Tavola 2.1 - Date di stipula e decorrenze dei contratti nazionali di lavoro recepiti negli anni 2005-2006 e numero dei dipendenti per mese di applicazione nell'indagine sulle retribuzioni contrattuali

CONTRATTI	Numero dipendenti	Accordi normativi				Biennio economico	Accordi economici				Mese di applicazione
		Data di stipula	Decorrenza		Data di stipula		Decorrenza				
			Dal	Al			Dal	Al			
ANNO 2005											
Attività radiotelevisive - Rai	10.208	23/12/2004	01/01/2004	31/12/2007	1	23/12/2004	01/01/2004	31/12/2005	gen-05		
Università (non docenti)	55.351	27/01/2005	01/01/2002	31/12/2005	1	27/01/2005	01/01/2002	31/12/2003	feb-05		
Poste	171.708	11/07/2003	01/01/2002	31/12/2006	2	24/03/2005	01/01/2005	31/12/2006	mar-05		
Credito	349.009	12/02/2005	12/02/2005	31/12/2007	1	12/02/2005	12/02/2005	31/12/2005	mar-05		
Cure e istituti privati (a)	104.810	19/01/2005	01/01/2002	31/12/2005	1	19/01/2005	01/01/2002	31/12/2003	mar-05		
Ferrovie dello Stato S.p.A	105.288	16/04/2003	01/01/2003	31/12/2006	2	23/06/2005	01/05/2005	31/12/2006	giu-05		
Servizi portuali	11.684	03/03/2005	01/01/2005	31/12/2008	1	03/03/2005	01/01/2005	31/12/2006	giu-05		
Serv. smaltimento rifiuti (az. priv.)	28.323	30/04/2003	01/01/2003	31/12/2006	2	24/06/2005	01/01/2005	31/12/2006	giu-05		
Serv. smaltimento rifiuti (az. mun.)	35.287	22/05/2003	01/01/2003	31/12/2006	2	24/06/2005	01/01/2005	31/12/2006	giu-05		
Società e consorzi autostradali	14.483	15/07/2005	01/01/2004	31/12/2007	1	15/07/2005	01/01/2004	31/12/2005	lug-05		
Società a terra aeroport	19.026	26/07/2005	01/01/2004	31/12/2007	1	26/07/2005	01/01/2004	31/12/2005	ago-05		
Alimentari esclusa olearia e marg.	289.146	14/07/2003	01/06/2003	31/05/2007	2	17/09/2005	01/06/2005	31/05/2007	set-05		
Editoria giornali	25.042	15/04/2003	01/05/2003	31/12/2007	2	25/07/2005	01/05/2005	31/12/2007	set-05		
Trasporto merci su strada	173.341	22/09/2005	01/01/2004	31/12/2007	1	22/09/2005	01/01/2004	31/12/2005	set-05		
Servizi postali in appalto	3.000	28/07/2005	01/08/2005	31/07/2009	1	28/07/2005	01/08/2005	31/07/2007	set-05		
Servizi di magazzinaggio	88.887	29/01/2005	01/01/2004	31/12/2007	1	29/01/2005	01/01/2004	31/12/2005	set-05		
Olearia e margariniera	8.533	24/07/2003	01/06/2003	31/05/2007	2	12/10/2005	01/06/2005	31/05/2007	ott-05		
Lavanderia e tintoria	25.196	15/12/2003	01/07/2003	30/06/2007	2	26/10/2005	01/07/2005	30/06/2007	nov-05		
Tabacco - personale nei livelli	7.633	26/05/2004	01/01/2002	31/12/2005	2	07/12/2005	01/01/2004	31/12/2005	dic-05		
Servizi di appalto F.S.	10.000	19/11/2005	01/12/2005	31/12/2008	1	19/11/2005	01/12/2005	31/12/2006	dic-05		
Ministeri - personale nei livelli	194.208	12/06/2003	01/01/2002	31/12/2005	2	07/12/2005	01/01/2004	31/12/2005	dic-05		
Istruz. pubbl.- scuola (pers. livelli)	911.695	14/08/2003	01/01/2002	31/12/2005	2	07/12/2005	01/01/2004	31/12/2005	dic-05		
Attività dei vigili del fuoco	29.916	26/05/2004	01/01/2002	31/12/2005	2	07/12/2005	01/01/2004	31/12/2005	dic-05		
ANNO 2006											
Carta, cartone e cartotecnica	72.885	25/01/2006	01/07/2005	30/06/2009	1	25/01/2006	01/07/2005	30/06/2007	gen-06		
Metalmeccanica	1.971.284	07/05/2003	01/06/2003	31/12/2006	2	19/01/2006	01/01/2005	30/06/2007	gen-06		
Telecomunicazioni	122.081	03/12/2005	01/01/2005	31/12/2008	1	03/12/2005	01/01/2005	31/12/2006	gen-06		
Conciarie	26.040	26/10/2006	01/11/2006	30/10/2009	1	26/10/2006	01/11/2006	30/10/2008	mar-06		
Grafiche	86.848	24/02/2004	01/01/2004	31/12/2007	2	14/03/2006	01/01/2006	31/12/2007	mar-06		
Energia petroli	31.085	30/03/2006	01/01/2006	31/12/2009	1	30/03/2006	01/01/2006	31/12/2007	mar-06		
Laterizi e manufatti in cemento	55.352	22/04/2004	01/01/2004	31/12/2007	2	23/03/2006	01/01/2005	31/12/2007	mar-06		
Cemento, calce e gesso	11.459	05/03/2004	01/03/2004	30/09/2007	2	08/03/2006	01/10/2005	30/09/2007	mar-06		
Lapidei	54.395	13/05/2004	01/01/2004	31/12/2007	2	23/02/2006	01/01/2006	31/12/2007	mar-06		
Edilizia	611.415	20/05/2004	01/05/2004	31/12/2007	2	23/03/2006	01/03/2006	31/12/2007	mar-06		
Università (non docenti)	55351	27/01/2005	01/01/2002	31/12/2005	2	28/03/2006	01/01/2004	31/12/2005	mar-06		
Tessili, vestiario e maglierie	470.179	24/04/2004	01/01/2004	31/03/2008	2	11/04/2006	01/01/2006	31/03/2008	apr-06		
Pelli e cuoio	23.009	21/05/2004	01/01/2004	31/03/2008	2	26/04/2006	01/01/2006	31/03/2008	apr-06		
Calzature	110.250	12/04/2006	01/04/2004	31/03/2008	2	12/04/2006	01/01/2006	31/03/2008	apr-06		
Presidenza del Consiglio dei Min.	2.585	13/04/2006	01/01/2002	31/12/2005	2	13/04/2006	01/01/2004	31/12/2005	apr-06		
Ricerca	9.375	07/04/2006	01/01/2002	31/12/2005	2	07/04/2006	01/01/2004	31/12/2005	apr-06		

Fonte: Istat, Indagine sulle retribuzioni contrattuali

(a) Escluso personale medico.

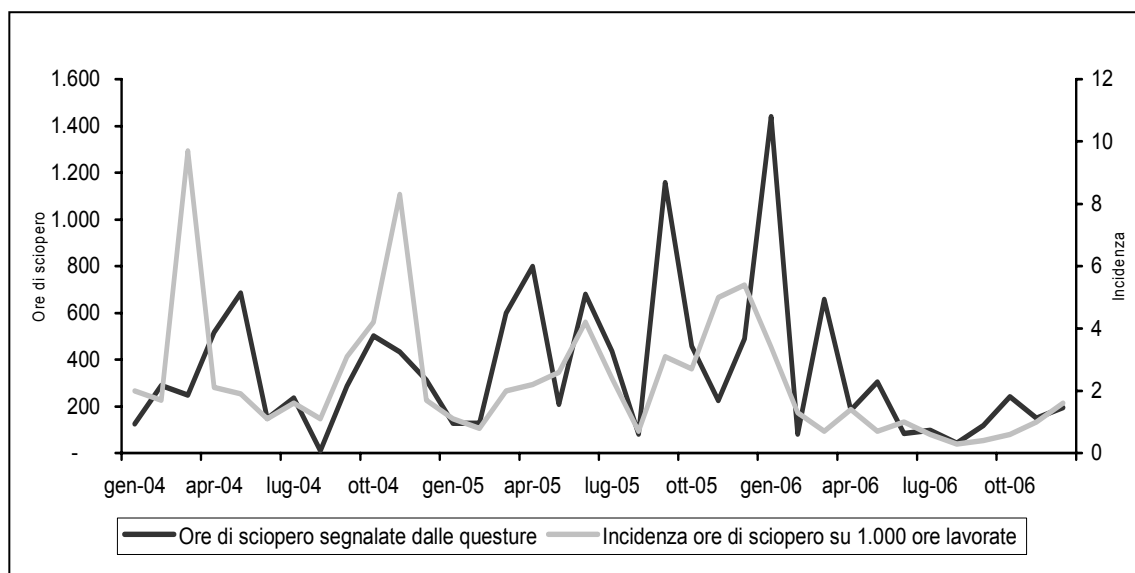
(b) Esclusa università.

Tavola 2.1 segue - Date di stipula e decorrenze dei contratti nazionali di lavoro recepiti negli anni 2005-2006 e numero dei dipendenti per mese di applicazione nell'indagine sulle retribuzioni contrattuali

CONTRATTI	Numero dipendenti	Accordi normativi			Biennio economico	Accordi economici			Mese di applicazione
		Data di stipula	Decorrenza			Data di stipula	Decorrenza		
			Dal	Al			Dal	Al	
ANNO 2006									
Chimiche	194.335	10/05/2006	01/01/2006	31/12/2009	1	10/05/2006	01/01/2006	31/12/2007	mag-06
Gomma e plastiche	197.718	02/06/2004	01/06/2004	31/12/2007	2	05/05/2006	01/01/2006	31/12/2007	mag-06
Enti pubblici non economici	57.219	09/10/2003	01/01/2002	31/12/2005	2	08/05/2006	01/01/2004	31/12/2005	mag-06
Enti locali	526.356	22/01/2004	01/01/2002	31/12/2005	2	09/05/2006	01/01/2004	31/12/2005	mag-06
Legno e prodotti in legno	249.458	21/07/2004	01/07/2004	31/12/2007	2	06/06/2006	01/01/2006	31/12/2007	giu-06
Società e consorzi autostradali	14.483	15/07/2005	01/01/2004	31/12/2007	2	01/06/2006	01/01/2006	31/12/2007	giu-06
Agenzie fiscali	62.388	28/05/2004	01/01/2002	31/12/2005	2	08/06/2006	01/01/2002	31/12/2005	giu-06
Servizio sanitario nazionale	545.239	19/04/2004	01/01/2002	31/12/2005	2	05/06/2006	01/01/2004	31/12/2005	giu-06
Agricoltura operai	472.745	06/07/2006	01/01/2006	31/12/2009	2	06/07/2006	01/01/2006	31/12/2007	lug-06
Estrazione minerali solidi	1.114	06/07/2004	01/04/2004	31/03/2008	2	19/07/2006	01/04/2006	31/03/2008	lug-06
Energia elettrica	82.134	18/07/2006	01/01/2006	30/06/2009	1	18/07/2006	01/01/2006	30/06/2007	set-06
Autorimesse autonoleggio	5.553	28/07/2006	01/01/2005	31/07/2009	1	28/07/2006	01/01/2005	31/07/2007	set-06
Conciarie (c)	26.040	26/10/2006	01/11/2006	31/10/2009	1	26/10/2006	01/11/2006	31/10/2008	ott-06
Servizi a terra aeroport	19.026	26/07/2005	01/01/2004	31/12/2007	2	04/10/2006	01/01/2006	31/12/2007	nov-06
Radio e televisioni private	11.715	08/11/2006	01/01/2006	31/12/2009	1	08/11/2006	01/01/2006	31/12/2007	nov-06
Ferrovie in concessione	20.847	14/12/2004	01/01/2004	31/12/2007	2	14/12/2006	01/01/2006	31/12/2007	nov-06
Autolinee in concessione	20.494	21/12/2004	18/11/2004	31/12/2007	2	14/12/2006	01/01/2006	31/12/2007	dic-06
Trasporti municipalizzati	103.504	21/12/2004	18/11/2004	31/12/2007	2	14/12/2006	01/01/2006	31/12/2007	dic-06

Fonte: Istat, Indagine sulle retribuzioni contrattuali

(c) Il contratto, già rinnovato a febbraio, nel calcolo dei contratti rinnovati nell'anno è stato conteggiato una sola volta.

Tavola 2.2 - Valori percentuali della copertura contrattuale mensile per attività economica - Anni 2005-2006 (a)

ATTIVITÀ ECONOMICHE	Contratti												
	osservati	Gen	Feb	Mar	Apr	Mag	Giu	Lug	Ago	Set	Ott	Nov	Dic
	(b)												
ANNO 2005													
Agricoltura	3,1	100,0	100,0	100,0	100,0	100,0	100,0	100,0	100,0	100,0	100,0	100,0	100,0
Industria	36,5	58,9	58,9	58,4	58,4	57,6	50,8	46,8	46,8	54,2	54,1	54,1	54,2
Industria in senso stretto	31,8	52,8	52,8	52,2	52,2	51,4	43,5	38,9	38,9	47,4	47,2	47,2	47,5
Edilizia	4,7	100,0	100,0	100,0	100,0	100,0	100,0	100,0	100,0	100,0	100,0	100,0	100,0
Servizi destinabili alla vendita	35,2	64,1	64,1	81,6	81,6	81,6	83,2	83,1	83,6	89,7	89,7	90,2	90,4
Comm., pubblici esercizi, alberghi	12,7	100,0	100,0	100,0	100,0	100,0	100,0	100,0	100,0	100,0	100,0	100,0	100,0
Trasporti, comunicazioni e attività conn.	8,2	21,2	21,2	40,0	40,0	40,0	55,3	57,0	59,1	85,2	85,2	85,2	86,3
Credito e assicurazioni	5,3	12,9	12,9	100,0	100,0	100,0	100,0	100,0	100,0	100,0	100,0	100,0	100,0
Servizi privati alle imprese	8,9	82,9	82,9	82,9	82,9	82,9	74,9	73,1	73,1	73,1	73,1	74,9	74,9
Pubblica amministrazione	25,3	18,8	18,8	18,8	18,8	18,8	18,8	18,8	18,8	18,8	18,8	18,8	59,3
TOTALE	100,0	51,9	51,9	57,8	57,8	57,6	55,6	54,1	54,3	59,1	59,1	59,3	69,6
ANNO 2006													
Agricoltura	3,1	5,1	5,1	5,1	5,1	5,1	5,1	100,0	100,0	100,0	100,0	100,0	100,0
Industria	36,5	51,8	52,3	70,4	81,8	90,8	95,3	94,0	93,1	95,6	95,6	95,6	95,6
Industria in senso stretto	31,8	59,4	60,0	66,0	79,1	89,4	94,6	93,1	92,0	94,9	94,9	94,9	94,9
Edilizia	4,7	0,0	0,0	100,0	100,0	100,0	100,0	100,0	100,0	100,0	100,0	100,0	100,0
Servizi destinabili alla vendita	35,2	55,4	55,4	55,4	55,4	55,4	55,8	55,8	55,8	55,9	55,9	56,7	60,2
Comm., pubblici esercizi, alberghi	12,7	77,2	77,2	77,2	77,2	77,2	77,2	77,2	77,2	77,2	77,2	77,2	77,2
Trasporti, comunicaz. e attività conn.	8,2	52,4	52,4	52,4	52,4	52,4	54,1	54,1	54,1	54,6	54,6	56,7	71,7
Credito e assicurazioni	5,3	2,9	2,9	2,9	2,9	2,9	2,9	2,9	2,9	2,9	2,9	2,9	2,9
Servizi privati alle imprese	8,9	58,3	58,3	58,3	58,3	58,3	58,3	58,3	58,3	58,3	58,3	59,2	59,2
Pubblica amministrazione	25,3	0,0	0,0	0,0	0,0	0,0	0,0	0,0	0,0	0,0	0,0	0,0	0,0
TOTALE	100,0	38,5	38,7	45,3	49,5	52,8	54,6	57,0	56,7	57,6	57,6	57,9	59,1

Fonte: Istat, Indagine sulle retribuzioni contrattuali

- (a) Incidenze dei contratti rispetto al monte retributivo contrattuale del settore di appartenenza. Per l'agricoltura si fa riferimento alle scadenze normative quadriennali valevoli a livello nazionale.
- (b) L'incidenza di ciascun settore (corrispondente al peso utilizzato per il calcolo degli indici delle retribuzioni contrattuali) è determinata sulla base dei relativi monti retributivi contrattuali (retribuzione media per numero di occupati dipendenti) riferiti al mese di dicembre 2000 assunto come anno base.

Tavola 2.3 - Incidenze percentuali mensili dei dipendenti in attesa di rinnovo contrattuale per attività economica - Anni 2005-2006

ATTIVITÀ ECONOMICHE	Gen	Feb	Mar	Apr	Mag	Giu	Lug	Ago	Set	Ott	Nov	Dic
ANNO 2005												
Agricoltura	0,0	0,0	0,0	0,0	0,0	0,0	0,0	0,0	0,0	0,0	0,0	0,0
Industria	42,3	42,3	42,5	42,5	43,0	49,3	52,6	52,6	45,9	46,0	46,0	45,8
Industria in senso stretto	48,5	48,5	48,8	48,8	49,4	56,6	60,4	60,4	52,7	52,8	52,8	52,6
Edilizia	0,0	0,0	0,0	0,0	0,0	0,0	0,0	0,0	0,0	0,0	0,0	0,0
Servizi destinabili alla vendita	29,6	29,6	17,2	17,2	17,2	18,1	18,3	17,9	11,6	11,6	11,0	10,7
Comm., pubblici esercizi, alberghi	0,0	0,0	0,0	0,0	0,0	0,0	0,0	0,0	0,0	0,0	0,0	0,0
Trasporti, comunicazioni e attività conn.	79,2	79,2	60,5	60,5	60,5	47,7	46,1	44,0	15,1	15,1	15,1	14,0
Credito e assicurazioni	87,5	87,5	0,0	0,0	0,0	0,0	0,0	0,0	0,0	0,0	0,0	0,0
Servizi privati alle imprese	14,0	14,0	14,0	14,0	14,0	26,8	28,9	28,9	28,9	28,9	26,8	26,8
Pubblica amministrazione	84,7	84,7	84,7	84,7	84,7	84,7	84,7	84,7	84,7	84,7	84,7	44,5
TOTALE	46,0	46,0	41,9	41,9	42,1	44,8	46,2	46,0	41,3	41,3	41,1	31,7
ANNO 2006												
Agricoltura	95,8	95,8	95,8	95,8	95,8	95,8	0,0	0,0	0,0	0,0	0,0	0,0
Industria	47,9	47,4	29,6	16,8	8,5	3,2	4,5	5,3	3,6	3,6	3,6	3,6
Industria in senso stretto	40,2	39,6	34,0	19,2	9,7	3,7	5,2	6,1	4,1	4,1	4,1	4,1
Edilizia	100,0	100,0	0,0	0,0	0,0	0,0	0,0	0,0	0,0	0,0	0,0	0,0
Servizi destinabili alla vendita	42,7	42,7	42,7	42,7	42,7	42,4	42,4	42,4	42,3	42,3	41,5	38,1
Comm., pubblici esercizi, alberghi	24,0	24,0	24,0	24,0	24,0	24,0	24,0	24,0	24,0	24,0	24,0	24,0
Trasporti, comunicazioni e attività conn.	50,8	50,8	50,8	50,8	50,8	49,2	49,2	49,2	48,6	48,6	46,5	30,7
Credito e assicurazioni	98,0	98,0	98,0	98,0	98,0	98,0	98,0	98,0	98,0	98,0	98,0	98,0
Servizi privati alle imprese	44,4	44,4	44,4	44,4	44,4	44,4	44,4	44,4	44,4	44,4	43,4	43,4
Pubblica amministrazione	100,0	100,0	100,0	100,0	100,0	100,0	100,0	100,0	100,0	100,0	100,0	100,0
TOTALE	60,1	59,9	53,0	48,0	44,8	42,7	39,3	39,6	38,9	38,9	38,7	37,5

Fonte: Istat, Indagine sulle retribuzioni contrattuali

Tavola 2.4 - Durata media in mesi della vacanza contrattuale per i dipendenti in attesa di rinnovo, per attività economica - Anni 2005-2006

ATTIVITÀ ECONOMICHE	Gen	Feb	Mar	Apr	Mag	Giu	Lug	Ago	Set	Ott	Nov	Dic	Media
ANNO 2005													
Agricoltura	0,0	0,0	0,0	0,0	0,0	0,0	0,0	0,0	0,0	0,0	0,0	0,0	0,0
Industria	1,1	2,0	3,1	4,1	5,0	5,4	6,0	7,0	8,6	9,6	10,6	11,5	6,2
Industria in senso stretto	1,1	2,0	3,1	4,1	5,0	5,4	6,0	7,0	8,6	9,6	10,6	11,5	6,2
Edilizia	0,0	0,0	0,0	0,0	0,0	0,0	0,0	0,0	0,0	0,0	0,0	0,0	0,0
Servizi destinabili alla vendita	10,5	11,4	10,0	11,0	12,0	11,1	11,6	12,5	9,3	10,3	11,6	12,4	11,1
Comm., pubblici esercizi, alberghi	0,0	0,0	0,0	0,0	0,0	0,0	0,0	0,0	0,0	0,0	0,0	0,0	0,0
Trasporti, comunicazioni e attività conn.	6,2	7,2	9,8	10,8	11,8	14,5	15,4	16,2	9,9	10,9	11,9	12,0	11,4
Credito e assicurazioni	13,0	13,9	0,0	0,0	0,0	0,0	0,0	0,0	0,0	0,0	0,0	0,0	2,2
Servizi privati alle imprese	23,4	24,3	10,5	11,5	12,5	6,5	7,1	8,1	9,1	10,1	11,5	12,5	12,3
Pubblica amministrazione	13,6	14,0	15,1	16,1	17,1	18,1	19,1	20,1	21,1	22,1	23,1	24,2	18,6
TOTALE	8,5	9,2	9,7	10,6	11,6	11,7	12,3	13,3	14,6	15,6	16,6	15,7	12,5
ANNO 2006													
Agricoltura	1,0	1,9	3,0	4,0	5,0	6,0	0,0	0,0	0,0	0,0	0,0	0,0	1,7
Industria	1,4	2,2	3,4	4,7	6,5	9,9	8,0	7,8	5,9	6,9	7,9	8,9	6,1
Industria in senso stretto	1,6	2,3	3,4	4,7	6,5	9,9	8,0	7,8	5,9	6,9	7,9	8,9	6,2
Edilizia	1,0	1,9	0,0	0,0	0,0	0,0	0,0	0,0	0,0	0,0	0,0	0,0	0,2
Servizi destinabili alla vendita	3,3	4,2	5,3	6,3	7,3	8,3	9,3	10,3	11,3	12,3	13,3	14,5	8,8
Comm., pubblici esercizi, alberghi	1,0	1,9	3,0	4,0	5,0	6,0	7,0	8,0	9,0	10,0	11,0	12,0	6,5
Trasporti, comunicazioni e attività conn.	1,2	2,1	3,2	4,2	5,2	6,2	7,2	8,2	9,0	10,0	11,0	12,0	6,6
Credito e assicurazioni	1,0	1,9	3,0	4,0	5,0	6,0	7,0	8,0	9,0	10,0	11,0	12,0	6,5
Servizi privati alle imprese	8,6	9,5	10,6	11,6	12,6	13,6	14,6	15,6	16,6	17,6	18,7	19,7	14,1
Pubblica amministrazione	11,8	12,7	13,3	14,1	10,2	6,0	7,0	8,0	9,0	10,0	11,0	12,0	10,4
TOTALE	5,8	6,7	8,2	9,7	8,5	6,9	7,9	8,8	9,7	10,7	11,7	12,8	9,0

Fonte: Istat, Indagine sulle retribuzioni contrattuali

Tavola 2.5 - Durata media in mesi della vacanza contrattuale in rapporto alla totalità dei dipendenti, per attività economica - Anni 2005-2006

ATTIVITÀ ECONOMICHE	Gen	Feb	Mar	Apr	Mag	Giu	Lug	Ago	Set	Ott	Nov	Dic	Media
ANNO 2005													
Agricoltura	0,0	0,0	0,0	0,0	0,0	0,0	0,0	0,0	0,0	0,0	0,0	0,0	0,0
Industria	0,5	0,8	1,3	1,7	2,2	2,6	3,2	3,7	4,0	4,4	4,9	5,3	2,9
Industria in senso stretto	0,5	1,0	1,5	2,0	2,5	3,0	3,6	4,2	4,5	5,1	5,6	6,1	3,3
Edilizia	0,0	0,0	0,0	0,0	0,0	0,0	0,0	0,0	0,0	0,0	0,0	0,0	0,0
Servizi destinabili alla vendita	3,1	3,4	1,7	1,9	2,1	2,0	2,1	2,2	1,1	1,2	1,3	1,3	2,0
Comm., pubblici esercizi, alberghi	0,0	0,0	0,0	0,0	0,0	0,0	0,0	0,0	0,0	0,0	0,0	0,0	0,0
Trasporti, comunicazioni e attività conn.	4,9	5,7	6,0	6,6	7,2	6,9	7,1	7,1	1,5	1,6	1,8	1,7	4,8
Credito e assicurazioni	11,4	12,2	0,0	0,0	0,0	0,0	0,0	0,0	0,0	0,0	0,0	0,0	2,0
Servizi privati alle imprese	3,3	3,4	1,5	1,6	1,7	1,8	2,0	2,3	2,6	2,9	3,1	3,4	2,5
Pubblica amministrazione	11,6	11,9	12,8	13,6	14,5	15,3	16,2	17,0	17,9	18,7	19,6	10,8	15,0
TOTALE	3,9	4,2	4,0	4,5	4,9	5,2	5,7	6,1	6,0	6,4	6,8	5,0	5,2
ANNO 2006													
Agricoltura	1,0	1,9	2,9	3,8	4,8	5,7	0,0	0,0	0,0	0,0	0,0	0,0	1,7
Industria	0,7	1,0	1,0	0,8	0,5	0,3	0,4	0,4	0,2	0,2	0,3	0,3	0,5
Industria in senso stretto	0,6	0,9	1,2	0,9	0,6	0,4	0,4	0,5	0,2	0,3	0,3	0,4	0,6
Edilizia	1,0	1,9	0,0	0,0	0,0	0,0	0,0	0,0	0,0	0,0	0,0	0,0	0,2
Servizi destinabili alla vendita	1,4	1,8	2,3	2,7	3,1	3,5	3,9	4,4	4,8	5,2	5,5	5,5	3,7
Comm., pubblici esercizi, alberghi	0,2	0,5	0,7	1,0	1,2	1,4	1,7	1,9	2,2	2,4	2,6	2,9	1,6
Trasporti, comunicazioni e attività conn.	0,6	1,1	1,6	2,1	2,6	3,0	3,5	4,0	4,4	4,9	5,1	3,7	3,1
Credito e assicurazioni	1,0	1,9	2,9	3,9	4,9	5,9	6,9	7,8	8,8	9,8	10,8	11,8	6,4
Servizi privati alle imprese	3,8	4,2	4,7	5,1	5,6	6,0	6,5	6,9	7,4	7,8	8,1	8,6	6,2
Pubblica amministrazione	11,8	12,7	13,3	14,1	10,2	6,0	7,0	8,0	9,0	10,0	11,0	12,0	10,4
TOTALE	3,5	4,0	4,3	4,6	3,8	2,9	3,1	3,5	3,8	4,2	4,5	4,8	3,9

Fonte: Istat, Indagine sulle retribuzioni contrattuali

Tavola 2.6 - Conflitti originati dal rapporto di lavoro per causa e attività economica - Anni 2005-2006

ATTIVITÀ ECONOMICHE	Rinnovo contratto di lavoro	Rivendicazioni salariali	Rivendicazioni economiche normative	Licenziamenti sospensioni di lavoratori o riduzioni orari	Solidarietà	Altre cause	Totale
2000	183	92	311	169	15	194	964
2001	77	73	184	102	17	144	597
2002	76	43	210	122	20	141	612
2003	132	80	176	133	8	170	699
2004	112	92	199	152	27	163	745
ANNO 2005 - PER ATTIVITÀ ECONOMICA							
Agricoltura, foreste e pesca	1	2	7	3	-	5	18
Industria	75	25	62	113	13	117	405
Industria in senso stretto	74	21	58	106	13	115	387
-Industria estrattiva	1	-	4	-	-	-	5
-Industria manifatturiera	72	21	51	106	13	113	376
Alimentari, bevande, tabacco	1	2	4	10	1	8	26
Tessili, vestiario, calzature	2	2	4	15	-	7	30
Legno e mobilio	-	-	-	2	-	4	6
Carta e poligrafica	-	-	3	4	-	2	9
Chimica e gomma	3	-	4	5	-	11	23
Lavorazione minerali non metalliferi	5	1	1	-	1	-	8
Metallurgiche e meccaniche	54	9	31	66	11	77	248
Altre	7	7	4	4	-	4	26
-Elettricità, gas, acqua (b)	1	-	3	-	-	2	6
Industria delle costruzioni	1	4	4	7	-	2	18
Servizi destinati alla vendita	24	20	55	28	2	30	159
Commercio, pubblici esercizi, alberghi	1	1	6	4	1	4	17
-Commercio	1	1	5	3	1	4	15
-Pubblici esercizi, alberghi	-	-	1	1	-	-	2
Trasporti e telecomunicazioni	13	4	29	11	1	19	77
-Trasporti (b)	9	2	22	5	1	12	51
Terrestri	7	2	15	-	1	10	35
Marittimi	1	-	6	3	-	2	12
Aerei	1	-	1	2	-	-	4
-Poste e telecomunicazioni (b)	4	2	7	6	-	7	26
Credito e assicurazioni	2	1	3	-	-	2	8
-Credito (b)	1	-	1	-	-	2	4
-Assicurazioni	1	1	2	-	-	-	4
Servizi pubblici, privati, sociali e varie attività (b)	8	14	17	13	-	5	57
Istruzione (b)	1	2	2	-	-	1	6
Sanità (b)	4	1	4	1	1	5	16
Pubblica amministrazione (b)	9	6	20	2	2	11	50
TOTALE	114	56	150	147	18	169	654

Fonte: Istat, Indagine sui conflitti di lavoro

(a) Valori segnalati dalle questure. Poiché uno stesso conflitto può protrarsi per più giorni e mesi, il numero complessivo dei conflitti rilevati nell'anno potrebbe non corrispondere alla somma dei conflitti rilevati per mese, ma essere inferiore. Il segno convenzionale '-' indica che il fenomeno non è stato rilevato.

(b) Servizi pubblici essenziali soggetti a disciplina del diritto di sciopero (legge 146/90).

Tavola 2.6 segue - Conflitti originati dal rapporto di lavoro per causa e attività economica - Anni 2005-2006 (a) (valori assoluti)

ATTIVITÀ ECONOMICHE	Rinnovo contratto di lavoro	Rivendicazioni salariali	Rivendicazioni economiche normative	Licenziamenti sospensioni di lavoratori o riduzioni orari	Solidarietà	Altre cause	Totale
ANNO 2006 - PER ATTIVITÀ ECONOMICA							
Agricoltura, foreste e pesca	1	5	2	3	-	3	14
Industria	56	30	49	102	16	78	331
Industria in senso stretto	53	28	43	101	16	74	315
-Industria estrattiva	1	2	-	3	-	-	6
-Industria manifatturiera	50	24	40	98	15	74	301
<i>Alimentari, bevande, tabacco</i>	1	-	9	11	1	4	26
<i>Tessili, vestiario, calzature</i>	4	2	2	13	1	7	29
<i>Legno e mobilio</i>	3	-	1	-	-	-	4
<i>Carta e poligrafica</i>	1	-	-	1	1	-	3
<i>Chimica e gomma</i>	2	1	4	15	-	11	33
<i>Lavorazione minerali non metalliferi</i>	1	1	2	-	-	1	5
<i>Metallurgiche e meccaniche</i>	36	16	17	53	10	47	179
<i>Altre</i>	2	4	5	5	2	4	22
-Elettricità, gas, acqua (b)	2	2	3	-	1	-	8
Industria delle costruzioni	3	2	6	1	-	4	16
Servizi destinati alla vendita	40	26	53	15	2	31	167
Commercio, pubblici esercizi, alberghi	4	-	4	3	1	3	15
-Commercio	4	-	3	3	-	2	12
-Pubblici esercizi, alberghi	-	-	1	-	1	1	3
Trasporti e telecomunicazioni	21	11	27	6	-	17	82
-Trasporti (b)	20	10	23	4	-	12	69
<i>Terrestri</i>	17	9	19	2	-	8	55
<i>Marittimi</i>	1	-	3	2	-	3	9
Aerei	2	1	1	-	-	1	5
-Poste e telecomunicazioni (b)	1	1	4	2	-	5	13
Credito e assicurazioni	2	-	6	-	-	3	11
-Credito (b)	2	-	6	-	-	3	11
-Assicurazioni	-	-	-	-	-	-	-
Servizi pubblici, privati, sociali e varie attività (b)	13	15	16	6	1	8	59
Istruzione (b)	2	-	4	-	-	1	7
Sanità (b)	9	3	12	3	-	2	29
Pubblica amministrazione (b)	8	9	11	2	-	9	39
TOTALE	116	73	131	125	18	124	587

Fonte: Istat, Indagine sui conflitti di lavoro

(a) Valori segnalati dalle questure. Poiché uno stesso conflitto può protrarsi per più giorni e mesi, il numero complessivo dei conflitti rilevati nell'anno potrebbe non corrispondere alla somma dei conflitti rilevati per mese, ma essere inferiore. Il segno convenzionale '-' indica che il fenomeno non è stato rilevato.

(b) Servizi pubblici essenziali soggetti a disciplina del diritto di sciopero (legge 146/90).

Tavola 2.7 - Lavoratori partecipanti a conflitti originati dal rapporto di lavoro per causa e attività economica - Anni 2005-2006 (a) (valori assoluti in migliaia)

ATTIVITÀ ECONOMICHE	Rinnovo contratto di lavoro	Rivendicazioni salariali	Rivendicazioni economiche normative	Licenziamenti sospensioni di lavoratori o riduzioni orari	Solidarietà	Altre cause	Totale
2000	207	12	285	42	15	107	668
2001	586	19	284	45	3	146	1.082
2002	315	6	207	93	73	196	889
2003	484	19	241	21	2	141	908
2004	356	15	148	28	47	115	709
ANNO 2005 - PER ATTIVITÀ ECONOMICA							
Agricoltura, foreste e pesca	3	2	-	4	8
Industria	379	11	41	32	27	209	699
- Industria in senso stretto	379	11	31	31	27	208	687
- Industria estrattiva	...	-	...	-	-	-	...
- Industria manifatturiera	378	11	28	31	27	208	684
<i>Alimentari, bevande, tabacco</i>	11	1	...	1	...	1	15
<i>Tessili, vestiario, calzature</i>	1	...	4	6	-	8	19
<i>Legno e mobilio</i>	-	-	-	...	-	1	1
<i>Carta e poligrafica</i>	-	-	1	...	-	...	1
<i>Chimica e gomma</i>	7	-	5	1	-	2	15
<i>Lavorazione minerali non metalliferi</i>	1	-	...	-	1
<i>Metallurgiche e meccaniche</i>	357	8	18	23	27	195	628
- <i>Altre</i>	2	2	1	...	-	1	5
- <i>Elettricità, gas, acqua (b)</i>	...	-	3	-	-	...	3
- <i>Industria delle costruzioni</i>	10	1	-	1	12
Servizi destinati alla vendita	12	1	45	2	...	10	70
- <i>Commercio, pubblici esercizi, alberghi</i>	1	2
- <i>Commercio</i>	1
- <i>Pubblici esercizi, alberghi</i>	-	-	-	-	...
- <i>Trasporti e telecomunicazioni</i>	8	...	40	1	...	9	58
- <i>Trasporti (b)</i>	5	...	37	7	50
<i>Terrestri</i>	5	...	30	-	...	3	39
<i>Marittimi</i>	...	-	6	...	-	4	11
- <i>Aerei</i>	...	-	-	-	...
- <i>Poste e telecomunicazioni (b)</i>	3	...	3	1	-	1	8
- <i>Credito e assicurazioni</i>	...	1	1	-	-	...	2
- <i>Credito (b)</i>	...	-	1	-	-	...	1
- <i>Assicurazioni</i>	...	1	...	-	-	-	1
- <i>Servizi pubblici, privati, sociali e varie attività (b)</i>	3	1	4	1	-	1	9
- <i>Istruzione (b)</i>	24	...	7	-	-	5	36
- <i>Sanità (b)</i>	27	...	3	1	31
Pubblica amministrazione (b)	102	...	10	3	116
TOTALE	543	14	109	36	28	232	961

Fonte: Istat, Indagine sui conflitti di lavoro

(a) Valori segnalati dalle questure. Nei conflitti che hanno dato luogo a più sospensioni di lavoro, il numero dei lavoratori partecipanti è calcolato come media dei lavoratori che hanno preso parte alle singole sospensioni del lavoro (ponderata secondo la durata delle singole sospensioni). Il segno convenzionale '-' indica che il fenomeno non è stato rilevato. Il segno convenzionale '..' indica l'esistenza del fenomeno, che tuttavia non raggiunge la metà dell'ordine minimo considerato.

(b) Servizi pubblici essenziali soggetti a disciplina del diritto di sciopero (legge 146/90).

Tavola 2.7 segue - Lavoratori partecipanti a conflitti originati dal rapporto di lavoro per causa e attività economica - Anni 2005-2006 (a) (valori assoluti in migliaia)

ATTIVITÀ ECONOMICHE	Rinnovo contratto di lavoro	Rivendicazioni salariali	Rivendicazioni economiche normative	Licenziamenti sospensioni di lavoratori o riduzioni orari	Solidarietà	Altre cause	Totale
ANNO 2006 - PER ATTIVITÀ ECONOMICA							
Agricoltura, foreste e pesca	...	1	1	1	-	1	3
Industria	226	15	49	15	5	36	346
Industria in senso stretto	186	10	46	15	5	34	296
-Industria estrattiva	-	...	-	-	...
-Industria manifatturiera	185	10	45	15	4	34	292
Alimentari, bevande, tabacco	...	-	10	1	12
Tessili, vestiario, calzature	43	...	24	2	...	3	71
Legno e mobilio	19	-	...	-	-	-	19
Carta e poligrafica	...	-	-	-	1
Chimica e gomma	1	2	1	2	-	10	16
Lavorazione minerali non metalliferi	3	-	-	...	4
Metallurgiche e meccaniche	118	7	9	8	3	21	166
Altre	1	2
-Elettricità, gas, acqua (b)	2	...	2	-	...	-	4
Industria delle costruzioni	39	5	3	...	-	2	49
Servizi destinati alla vendita	69	2	12	2	...	5	91
Commercio, pubblici esercizi, alberghi	2	-	3
-Commercio	2	-	2
-Pubblici esercizi, alberghi	-	-	...	-
Trasporti e telecomunicazioni	51	1	6	1	-	3	63
-Trasporti (b)	51	1	5	1	-	2	59
Terrestri	51	1	4	...	-	2	57
Marittimi	...	-	1	1	-	...	2
Aerei	-	-
-Poste e telecomunicazioni (b)	1	...	-	1	3
Credito e assicurazioni	4	-	...	-	-	1	5
-Credito (b)	4	-	...	-	-	1	5
-Assicurazioni	-	-	-	-	-	-	-
Servizi pubblici, privati, sociali e varie attività (b)	12	1	5	1	20
Istruzione (b)	1	-	2	-	-	...	3
Sanità (b)	6	1	1	...	-	...	9
Pubblica amministrazione (b)	11	2	2	...	-	1	15
TOTALE	312	20	67	19	5	44	467

Fonte: Istat, Indagine sui conflitti di lavoro

(a) Valori segnalati dalle questure. Nei conflitti che hanno dato luogo a più sospensioni di lavoro, il numero dei lavoratori partecipanti è calcolato come media dei lavoratori che hanno preso parte alle singole sospensioni del lavoro (ponderata secondo la durata delle singole sospensioni). Il segno convenzionale '-' indica che il fenomeno non è stato rilevato. Il segno convenzionale '..' indica l'esistenza del fenomeno, che tuttavia non raggiunge la metà dell'ordine minimo considerato.

(b) Servizi pubblici essenziali soggetti a disciplina del diritto di sciopero (legge 146/90).

Tavola 2.8 - Ore non lavorate per conflitti originati dal rapporto di lavoro, per causa e attività economica - Anni 2005-2006 (a) (valori assoluti in migliaia)

ATTIVITÀ ECONOMICHE	Rinnovo contratto di lavoro	Rivendicazioni salariali	Rivendicazioni economiche normative	Licenziamenti, sospensioni di lavoratori o riduzioni orari	Solidarietà	Altre cause	Totale
2000	1.632	160	3.005	503	60	753	6.113
2001	4.204	146	1.592	351	22	723	7.038
2002	2.153	83	1.344	744	538	1.242	6.105
2003	3.194	157	1.379	261	21	717	5.730
2004	1.990	118	1.549	386	191	655	4.890
ANNO 2005 - PER ATTIVITÀ ECONOMICA							
Agricoltura, foreste e pesca	...	1	21	11	-	54	89
Industria	2.587	121	283	410	93	1.029	4.522
- Industria in senso stretto	2.585	117	207	398	93	1.028	4.428
- Industria estrattiva	...	-	2	-	-	-	3
- Industria manifatturiera	2.584	117	185	398	93	1.027	4.403
<i>Alimentari, bevande, tabacco</i>	128	5	2	15	...	9	159
<i>Tessili, vestiario, calzature</i>	4	2	33	55	-	41	136
<i>Legno e mobilio</i>	-	-	-	1	-	1	2
<i>Carta e poligrafica</i>	-	-	4	4	-	3	11
<i>Chimica e gomma</i>	56	-	12	5	-	32	105
<i>Lavorazione minerali non metalliferi</i>	4	1	1	-	...	-	6
<i>Metallurgiche e meccaniche</i>	2.376	97	124	317	93	934	3.942
<i>Altre</i>	14	11	9	1	-	7	42
- Elettricità, gas, acqua (b)	1	-	19	-	-	1	21
- Industria delle costruzioni	2	4	76	12	-	1	95
Servizi destinati alla vendita	92	11	311	19	...	68	501
- Commercio, pubblici esercizi, alberghi	1	...	7	3	...	2	13
- Commercio	1	...	4	1	...	2	8
- Pubblici esercizi, alberghi	-	-	3	2	-	-	5
- Trasporti e telecomunicazioni	64	1	275	9	...	62	412
- Trasporti (b)	47	...	257	4	...	49	358
<i>Terrestri</i>	45	...	207	-	...	20	273
<i>Marittimi</i>	2	-	49	3	-	29	83
- Aerei	...	-	1	1	-	-	2
- Poste e telecomunicazioni (b)	17	...	18	5	-	13	54
- Credito e assicurazioni	2	3	6	-	-	1	12
- Credito (b)	...	-	5	-	-	1	7
- Assicurazioni	2	3	1	-	-	-	6
- Servizi pubblici, privati, sociali e varie attività (b)	24	7	22	8	-	3	65
- Istruzione (b)	186	1	36	-	-	29	252
- Sanità (b)	109	...	19	1	...	7	135
Pubblica amministrazione (b)	736	12	80	2	...	18	848
TOTALE	3.709	146	750	444	93	1.206	6.348
di cui Servizi pubblici essenziali (legge 146/90) (c)	1.120	21	456	20	1	121	1.740

Fonte: Istat, Indagine sui conflitti di lavoro

(a) Valori segnalati dalle questure. La sommatoria dei dati parziali può non coincidere con il totale generale a causa dell'arrotondamento.

Il segno convenzionale '-' indica che il fenomeno non è stato rilevato. Il segno convenzionale '..' indica l'esistenza del fenomeno, che tuttavia non raggiunge la metà dell'ordine minimo considerato (migliaia).

(b) Servizi pubblici essenziali soggetti a disciplina del diritto di sciopero (legge 146/90).

(c) Norme sull'esercizio del diritto di sciopero nei servizi pubblici essenziali e sulla salvaguardia dei diritti della persona costituzionalmente tutelati. Istituzione della Commissione di garanzia dell'attuazione della legge. Fanno parte dei Servizi pubblici essenziali: elettricità, gas, acqua, trasporti, poste e telecomunicazioni, credito, servizi pubblici, privati, sociali e varie attività, istruzione, sanità, attività della pubblica amministrazione.

Tavola 2.8 segue - Ore non lavorate per conflitti originati dal rapporto di lavoro, per causa e attività economica - Anni 2005-2006 (a) (valori assoluti in migliaia)

ATTIVITÀ ECONOMICHE	Rinnovo contratto di lavoro	Rivendicazioni salariali	Rivendicazioni economiche normative	Licenziamen- ti, sospensioni di lavoro- ri o riduzio- ni orari	Solida- rietà	Altre cause	Totale
ANNO 2006 - PER ATTIVITÀ ECONOMICA							
Agricoltura, foreste e pesca	1	10	5	32	-	97	145
Industria	2.100	102	184	195	30	265	2.876
Industria in senso stretto	1.788	61	160	195	30	259	2.493
-Industria estrattiva	1	4	-	13	-	-	18
-Industria manifatturiera	1.777	55	147	181	27	259	2.447
Alimentari, bevande, tabacco	1	-	40	16	...	8	66
Tessili, vestiario, calzature	171	2	26	23	...	19	240
Legno e mobilio	153	-	2	-	-	-	155
Carta e poligrafica	3	-	-	1	1	-	4
Chimica e gomma	6	8	4	37	-	91	146
Lavorazione minerali non metalliferi	26	...	4	-	-	...	30
Metallurgiche e meccaniche	1.415	43	68	99	24	138	1.787
Altre	3	2	3	6	2	2	18
-Elettricità, gas, acqua (b)	10	2	13	-	3	-	28
Industria delle costruzioni	312	41	25	...	-	6	383
Servizi destinati alla vendita	508	20	98	55	...	35	716
-Commercio, pubblici esercizi, alberghi	16	-	2	1	...	1	21
-Commercio	16	-	1	1	-	...	19
-Pubblici esercizi, alberghi	-	-	1	-	...	1	2
Trasporti e telecomunicazioni	361	7	40	8	-	19	434
-Trasporti (b)	359	6	29	6	-	10	410
Terrestri	358	5	22	4	-	8	397
Marittimi	...	-	7	2	-	2	11
Aerei	1	-	-	...	2
-Poste e telecomunicazioni (b)	2	1	10	2	-	9	24
Credito e assicurazioni	32	-	4	-	-	9	45
-Credito (b)	32	-	4	-	-	9	45
-Assicurazioni	-	-	-	-	-	-	-
Servizi pubblici, privati, sociali e varie attività (b)	99	13	52	46	...	6	217
Istruzione (b)	4	-	13	-	-	3	20
Sanità (e)	37	5	8	4	-	2	55
Pubblica amministrazione (b)	45	11	10	1	-	4	71
TOTALE	2.694	148	319	286	31	406	3.883
di cui Servizi pubblici essenziali (legge 146/90) (c)							

Fonte: Istat, Indagine sui conflitti di lavoro

(a) Valori segnalati dalle questure. La sommatoria dei dati parziali può non coincidere con il totale generale a causa dell'arrotondamento.

Il segno convenzionale '-' indica che il fenomeno non è stato rilevato. Il segno convenzionale '.' indica l'esistenza del fenomeno, che tuttavia non raggiunge la metà dell'ordine minimo considerato (migliaia).

(b) Servizi pubblici essenziali soggetti a disciplina del diritto di sciopero (legge 146/90).

(c) Norme sull'esercizio del diritto di sciopero nei servizi pubblici essenziali e sulla salvaguardia dei diritti della persona costituzionalmente tutelati. Istituzione della Commissione di garanzia dell'attuazione della legge. Fanno parte dei Servizi pubblici essenziali: elettricità, gas, acqua, trasporti, poste e telecomunicazioni, credito, servizi pubblici, privati, sociali e varie attività, istruzione, sanità, attività della pubblica amministrazione.

Tavola 2.9 - Incidenza trimestrale e media annua delle ore di sciopero effettuate dai dipendenti delle grandi imprese dell'industria e dei servizi - Anni 2005-2006 (valori assoluti per mille ore lavorate)

ATTIVITÀ ECONOMICHE	Trimestri 2005				Media 2005	Trimestri 2006				Media 2006
	I	II	III	IV		I	II	III	IV	
INDUSTRIA	0,3	5,3	4,4	8,5	4,6	3,8	1,1	1,0	1,4	1,8
SERVIZI	0,1	1,3	0,6	1,8	0,9	0,6	0,9	0,1	0,9	0,6
TOTALE	0,2	2,8	2,0	4,4	2,4	1,8	1,0	0,4	1,1	1,1

Fonte: Istat, Indagine sull'occupazione, orari di lavoro e retribuzioni nelle grandi imprese

Capitolo 3 - Durata del lavoro e cassa integrazione guadagni

3.1 Contenuto informativo delle fonti

Il terzo capitolo della pubblicazione è dedicato al tema della durata del lavoro. Esso è affrontato anzitutto attraverso le informazioni derivanti dalla rilevazione sulle retribuzioni contrattuali: gli indici mensili degli orari contrattuali per settore, gli orari annui lordi e netti per settore, contratto e posizione nella professione, gli orari settimanali per professione. A queste informazioni si affiancano quelle provenienti dall'indagine sul lavoro e le retribuzioni nelle grandi imprese, nella forma di indici mensili degli orari di fatto per settore e qualifica professionale, comprensivi degli straordinari. A differenza degli orari contrattuali, che si riferiscono esclusivamente ai dipendenti a tempo pieno, gli orari di fatto rilevati nelle grandi imprese sono influenzati dalle variazioni nell'incidenza delle posizioni lavorative a tempo parziale.

La pubblicazione presenta, infine, alcune tavole dedicate all'utilizzo della cassa integrazione guadagni, basate in parte sui dati prodotti dall'Inps, in parte su quelli raccolti dalla rilevazione sul lavoro nelle grandi imprese¹.

3.2 Durata contrattuale del lavoro

Gli indicatori della durata contrattuale del lavoro forniscono la misura della variazione della quantità di lavoro che i dipendenti sono tenuti a prestare per contratto nel corso dell'anno. Sono ricavati dai contratti nazionali di lavoro e determinati moltiplicando l'orario settimanale contrattuale per le 52 settimane di calendario e sottraendo da tale valore (monte ore annuo lordo) le ore previste per le ferie, le festività, i permessi retribuiti, il diritto allo studio e alla partecipazione alle assemblee. È importante precisare che il monte ore annuo netto così ottenuto non tiene conto delle giornate di assenza dal lavoro per scioperi, malattie, licenze matrimoniali o altre cause valutabili solo in base a situazioni di fatto.

Le tavole 3.1 e 3.2 riportano i valori dei numeri indice medi annui della durata contrattuale netta del lavoro e le ore contrattuali annue nette per qualifica e contratto per gli anni 2005 e 2006, presenti nel volume sia nella versione a stampa sia in quella cd-rom. Tali dati tengono conto dell'evoluzione dell'orario di lavoro dei dipendenti, riflettendone i cambiamenti nell'ambito dei singoli accordi. Nel periodo osservato, come avviene ormai da molti anni, i movimenti degli orari contrattuali risultano minimi, in quanto derivanti da modifiche previste in pochissimi contratti nazionali, peraltro riferite a componenti minori del tempo di lavoro. In particolare, si rilevano in alcune variazioni della durata dell'orario contrattuale del lavoro derivanti da clausole già applicate nel corso dell'anno 2004, che si riflettono sul valore degli indici del 2005. In particolare, per i lavoratori del comparto delle estrazioni minerali, dal mese di agosto 2004 si verifica un aumento di un giorno di ferie; per i dipendenti dei servizi socio-assistenziali, che hanno già beneficiato nel tempo di notevoli riduzioni dell'orario di lavoro, a partire dal mese di giugno 2004 si registra un'ulteriore diminuzione di un giorno. Sempre dalla metà del 2004 il contratto dei lavoratori della Presidenza del consiglio dei ministri stabilisce un incremento delle ore di assemblea (da 10 a 12 ore). Dall'anno 2005 modifiche dell'orario di

Il testo è a cura di Angela Golino (paragrafi 3.1 e 3.3 e 3.5.1) ed Emma Cicchetti (paragrafo 3.2)

¹ Per gli aspetti metodologici delle indagini si confronti il capitolo 5 le specifiche schede sulle fonti paragrafi 5.2, 5.4, 5.5 e 5.9.

lavoro sono contenute nei contratti dei servizi smaltimento rifiuti privati, con una diminuzione dell'orario settimanale (da 37 a 36,30 ore settimanali), e nell'università non docenti, con un incremento delle ore di assemblea (da 10 a 12). Le modifiche registrate per i lavoratori turnisti a ciclo continuo del vetro nel corso dell'anno 2006 sono invece legate al rinnovo del contratto 2002-2006, che ha previsto una diminuzione di una giornata lavorativa l'anno.

3.3 Orari contrattuali per professione

Gli orari contrattuali per professione sono prodotti dall'Istat nel quadro della partecipazione a un'indagine annuale sulla durata settimanale del lavoro per professione, condotta dal Bit (Bureau International du Travail) in numerosi paesi. La rilevazione sulle retribuzioni contrattuali consente di individuare valori distinti solamente per 113 delle 161 figure professionali indicate dal Bit. Infatti, 11 sono al di fuori del campo di osservazione dell'indagine sulle retribuzioni contrattuali, mentre 37 professioni dell'elenco Bit si sovrappongono ad altre figure monitorate dall'indagine già presenti nell'elenco².

La richiesta delle informazioni è sempre relativa a due anni, per il più recente dei quali si possono fornire, se necessario, dati provvisori: per l'Italia le revisioni riguardano le figure coperte da contratti scaduti al momento della prima definizione dei dati.

I dati presentano una certa variabilità di orario settimanale tra i diversi settori, ma non tra professioni regolate dallo stesso contratto³.

Inoltre, una stessa professione può essere svolta in ambiti/settori economici differenti. In questo caso è il settore economico, e quindi il contratto, a spiegare le differenze di orario e di retribuzione⁴. Trascurando le professioni legate all'insegnamento, alle quali si è attribuito un orario convenzionale, i dati riportati nella tavola 3.4 mostrano una variabilità dell'orario contrattuale di 5 ore tra il valore settimanale minimo (35 ore) e quello massimo (40 ore); quest'ultimo risulta essere anche la modalità più frequente, riguardando più di un terzo delle professioni esaminate.

3.4 Orari di lavoro nelle grandi imprese dell'industria e dei servizi

Le ore lavorate nelle grandi imprese sono un indicatore del volume di lavoro utilizzato e presentano una notevole variabilità che riflette sia l'andamento ciclico dell'attività economica, sia le fluttuazioni infrannuali dovute a effetti stagionali e alla distribuzione dei giorni lavorativi nel calendario. Di conseguenza, per analizzare gli andamenti dell'indicatore conviene riferirsi alle serie dei dati destagionalizzati e al netto degli effetti di calendario disponibili sul cd-rom allegato alla pubblicazione.

Per quanto riguarda il biennio considerato, nel 2006 le ore effettivamente lavorate per dipendente (al netto della cassa integrazione guadagni) sono cresciute in media annua dello 0,4 per cento, nonostante la presenza di due giorni lavorativi in meno rispetto al 2005.

Le ore lavorate presentano un aumento dello 0,7 per cento nel settore industriale e dello 0,3 per cento in quello dei servizi.

Quasi tutti i settori industriali presentano variazioni medie annue positive, ad eccezione dei prodotti della lavorazione di minerali non metalliferi e delle costruzioni (entrambi meno 0,6 per

² Cfr nota 6 al paragrafo 5.9.

³ Il contratto nazionale di lavoro fissa l'orario contrattuale dei dipendenti che, in genere, non varia in relazione al livello di inquadramento.

⁴ Per questa ultima si veda il paragrafo 4.4.

cento), della carta stampa ed editoria e dell'energia, gas e acqua (entrambi meno 0,2 per cento). Anche nelle imprese dei servizi si registrano prevalentemente variazioni positive ad esclusione del settore del commercio che segna un calo dello 0,5 per cento; questo risultato è in parte riconducibile alla crescita delle posizioni lavorative part-time.

L'incidenza delle ore straordinarie sulle ore ordinarie presenta andamenti differenziati tra i settori, ma abbastanza costanti nelle medie trimestrali (tavv. 3.7 e 3.8). Nel 2006, all'interno dell'industria, spicca il comparto del coke, delle raffinerie di petrolio e del trattamento di combustibili nucleari, che presenta l'incidenza più elevata (6,9 per cento). Tra i settori del terziario risulta molto consistente il ricorso alle ore di straordinario nelle imprese del commercio (9,6 per cento), delle altre attività professionali e imprenditoriali (7,1 per cento) e dei trasporti, magazzinaggio e comunicazioni (7,0 per cento).

Figura 3.1 - Ore lavorate nelle grandi imprese - Anni 2005-2006 (variazioni tendenziali percentuali degli indici trimestrali pro capite in base 2005=100)

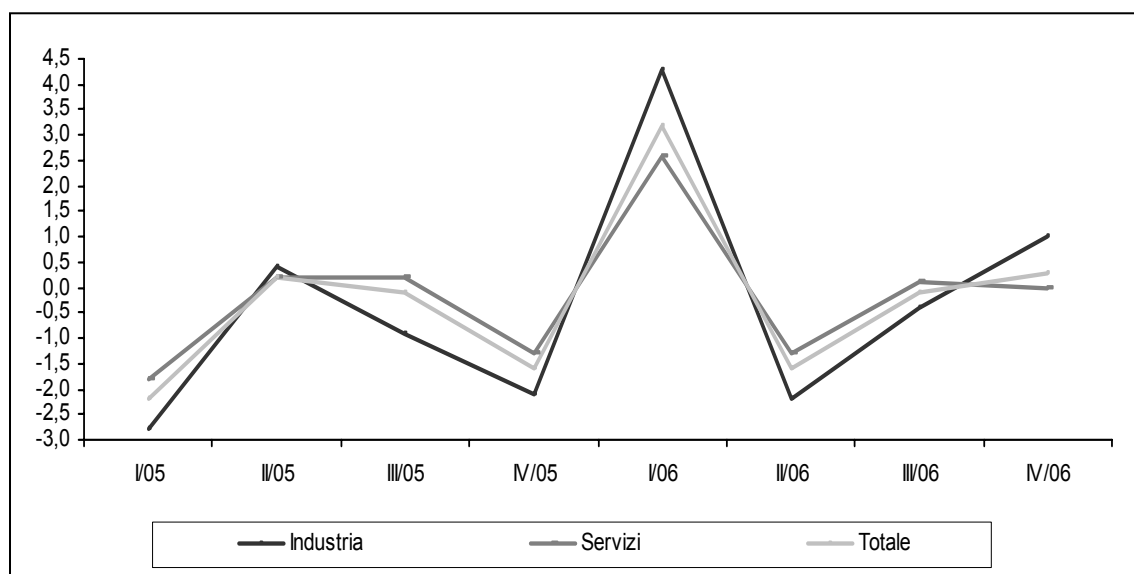

Fonte: Istat, Indagine sull'occupazione, gli orari di lavoro e le retribuzioni nelle grandi imprese

3.5 Cassa integrazione guadagni

3.5.1 I dati forniti dall'Inps

I valori relativi alle ore autorizzate dalla cassa integrazione guadagni registrano, a partire dall'anno 2002 e fino all'anno 2005, un aumento che si arresta nel 2006 dando luogo a un'inversione di tendenza. Nell'ultimo anno, infatti, si rilevano 229,9 milioni, di ore concesse (operai e impiegati), il 6,1 per cento in meno rispetto al 2005, quando erano stati 244,9 milioni (Tavola 3.9). Questo è il risultato di diminuzioni registrate sia per la qualifica degli impiegati (-7,5 per cento), sia per gli operai (-5,8 per cento). Le ore concesse per gli operai costituiscono tradizionalmente la quota decisamente maggioritaria; nel 2006 sono state 192,8 milioni, l'83,8 per cento del totale (nel 2005 erano state 204,7 milioni, l'83,6 per cento del complesso).

La tavola 3.10 del volume riporta i dati per gli anni 2005 e 2006 con riferimento a un numero limitato di settori; nel cd-rom accluso, invece, i valori sono esposti con una maggiore articolazione settoriale, che è stata utilizzata per il confronto con l'andamento dell'anno 2005.

Relativamente alle ore autorizzate per gli operai nel 2006, le branche nelle quali si osservano le variazioni più marcate sono: agricoltura e tabacchi (+109,1 per cento) ed estrazione di minerali (-51,2 per cento) per le quali l'incidenza dell'utilizzo è comunque molto contenuta. Riduzioni rilevanti si verificano inoltre per: pelle e cuoio (-28,6 per cento), chimica (-18,9 per cento) e carta e poligrafica (-18,1 per cento). Gli aumenti più consistenti si osservano nelle seguenti aggregazioni: alimentari (+37,2 per cento), trasporti (+22,8 per cento), commercio (+22,1 per cento) e energia (+19,6 per cento), tutte in controtendenza rispetto alle riduzioni che avevano registrato nell'anno precedente. Anche nel 2006 la concessione di ore di cassa integrazione per gli operai si è concentrata nella branca dell'industria meccanica e costruzione di mezzi di trasporto e, in quella dell'edilizia (costruzione e installazione di impianti), con quote rispettivamente del 33,1 per cento e del 25,9 per cento del totale (63,8 milioni e 50,0 milioni di ore).

3.5.2 I dati rilevati dall'indagine sulle grandi imprese

La media annua delle ore di cassa integrazione guadagni (Cig) utilizzate dalle grandi imprese registra, tra il 2005 e il 2006, un calo di 1,5 ore di Cig per mille ore lavorate, che deriva prevalentemente dalla riduzione delle ore di Cig nelle imprese dell'industria (-3,5 ore di Cig per mille ore lavorate). Il minor ricorso a tale istituto nel corso del 2006 si concentra prevalentemente nel settore delle costruzioni (-6,3 ore di Cig per mille ore lavorate) e in quello manifatturiero (-4,0 ore di Cig per mille ore lavorate). Tra i comparti delle attività manifatturiere, quelli che registrano riduzioni annue più marcate sono la fabbricazione di mezzi di trasporto (-31,6 ore di Cig per mille ore lavorate), le altre industrie manifatturiere (-17,8 ore di Cig per mille ore lavorate) e la fabbricazione di apparecchi elettrici e di precisione (-5,5 per cento). Viceversa, il comparto del tessile e abbigliamento e quello degli alimentari, bevande e tabacco presentano aumenti rispettivamente di 19,6 ore e di 17,4 ore di Cig per mille ore lavorate.

Anche nei servizi le ore di Cig utilizzate sono diminuite, in particolar modo nelle imprese dei trasporti, magazzinaggio e comunicazioni (-0,5 ore Cig per mille ore lavorate) e in quelle delle altre attività professionali e imprenditoriali (-0,4 ore Cig per mille ore lavorate). Il settore degli alberghi i ristoranti registra, invece, negli ultimi due trimestri del 2006 un aumento del ricorso alla Cig.

Dai dati della tavola 3.11 emerge che la riduzione delle ore di Cig ha riguardato prevalentemente le qualifiche operaie, mentre gli impiegati e intermedi registrano, in media una leggera crescita delle ore di Cig (+0,4 ore Cig per mille ore lavorate nel totale; +0,5 ore nell'industria; +0,4 ore Cig nei servizi).

Tavola 3.1 - Indici medi annui della durata contrattuale netta del lavoro per attività economica e contratto per il complesso dei dipendenti - Anni 2005-2006 (base dicembre 2000=100)

ATTIVITÀ ECONOMICHE E CONTRATTI	2005	2006
AGRICOLTURA	100,00	100,00
INDUSTRIA	100,00	100,00
Industria in senso stretto	100,00	100,00
Estrazione minerali	99,88	99,88
<i>Estrazione minerali energetici</i>	<i>100,03</i>	<i>100,03</i>
<i>Estrazione minerali solidi</i>	<i>99,08</i>	<i>99,08</i>
Attività manifatturiere	99,99	99,99
<i>Alimentari bevande e tabacco</i>	<i>100,00</i>	<i>100,00</i>
- Alimentari	100,00	100,00
-- <i>Alimentari escluso olearia-margariniera</i>	<i>100,00</i>	<i>100,00</i>
-- <i>Olearia e margariniera</i>	<i>100,00</i>	<i>100,00</i>
- Tabacco	100,00	100,00
<i>Tessili, abbigliamento e lavorazione pelli</i>	<i>99,99</i>	<i>99,99</i>
- Tessili, vestiario e maglierie	100,00	100,00
- Tessili	100,00	100,00
- Vestiario	100,00	100,00
- Maglierie	100,00	100,00
- Cuoio, conciarie, calzature	99,96	99,96
- Pelli e cuoio	100,00	100,00
- Conciarie	99,77	99,77
- Calzature	100,00	100,00
Legno	100,00	100,00
<i>Carta, editoria e grafica</i>	<i>100,00</i>	<i>100,00</i>
- Carta e cartotecnica	100,00	100,00
- <i>Carta e cartone</i>	<i>100,00</i>	<i>100,00</i>
- <i>Cartotecnica</i>	<i>100,00</i>	<i>100,00</i>
- Editoria e grafica	100,00	100,00
- <i>Giornalisti</i>	<i>100,00</i>	<i>100,00</i>
- <i>Editoria giornali</i>	<i>100,00</i>	<i>100,00</i>
- <i>Grafiche</i>	<i>100,00</i>	<i>100,00</i>
<i>Energia petroli</i>	<i>100,03</i>	<i>100,03</i>
<i>Chimiche</i>	<i>100,00</i>	<i>100,00</i>
<i>Gomma e plastiche</i>	<i>100,00</i>	<i>100,00</i>
<i>Lavorazione minerali non metalliferi</i>	<i>99,92</i>	<i>99,91</i>
- Vetro	99,66	99,61
- Ceramica	100,00	100,00
- Laterizi	99,94	99,94
- Cemento, calce e gesso	99,83	99,83
- Manufatti in cemento	99,92	99,92
- Lapidari	100,00	100,00
<i>Metalmeccanica</i>	<i>100,00</i>	<i>100,00</i>
- Siderurgica	100,00	100,00
- Fonderie di seconda fusione	100,00	100,00
- Meccanica generale e impiantistica	100,00	100,00
- <i>Meccanica generale</i>	<i>100,00</i>	<i>100,00</i>
- <i>Impiantistica</i>	<i>100,00</i>	<i>100,00</i>
- Elettromeccanica ed elettronica	100,00	100,00
- Fabbricazione mezzi di trasporto	100,00	100,00
- <i>Auto-Avio</i>	<i>100,00</i>	<i>100,00</i>
- <i>Cantieristica</i>	<i>100,00</i>	<i>100,00</i>

Fonte: Istat, Indagine sulle retribuzioni contrattuali

Tavola 3.1 segue - Indici medi annui della durata contrattuale netta del lavoro per attività economica e contratto per il complesso dei dipendenti - Anni 2005-2006
(base dicembre 2000=100)

ATTIVITÀ ECONOMICHE E CONTRATTI	2005	2006
Energia elettrica, gas, acqua	100,09	100,09
<i>Energia elettrica e gas</i>	<i>100,11</i>	<i>100,11</i>
- Energia elettrica	100,00	100,00
- Gas	100,38	100,38
<i>Acqua</i>	<i>100,00</i>	<i>100,00</i>
Edilizia	100,00	100,00
SERVIZI DESTINABILI ALLA VENDITA	99,95	99,95
Commercio, pubblici esercizi, alberghi	100,00	100,00
Commercio	100,00	100,00
Publici esercizi e alberghi	100,00	100,00
- <i>Alberghi</i>	<i>100,00</i>	<i>100,00</i>
- <i>Publici esercizi</i>	<i>100,00</i>	<i>100,00</i>
Trasporti, comunicazioni e attività connesse	99,88	99,88
Trasporti e comunicazioni	100,00	100,00
<i>Trasporti</i>	<i>100,00</i>	<i>100,00</i>
- Trasporti terrestri	100,00	100,00
- <i>Trasporti ferroviari</i>	<i>100,00</i>	<i>100,00</i>
-- Ferrovie dello Stato S.p.A	100,00	100,00
-- Ferrovie in concessione	100,00	100,00
- <i>Altri trasporti terrestri</i>	<i>100,00</i>	<i>100,00</i>
-- Autolinee in concessione	100,00	100,00
-- Trasporti municipalizzati	100,00	100,00
-- Trasporto merci su strada	100,00	100,00
- Trasporti marittimi	100,00	100,00
- Trasporti aerei	100,00	100,00
- Elicotteristi	100,00	100,00
<i>Poste e telecomunicazioni</i>	<i>100,00</i>	<i>100,00</i>
- <i>Poste</i>	<i>100,00</i>	<i>100,00</i>
- <i>Agenzie recapiti espressi</i>	<i>100,00</i>	<i>100,00</i>
- <i>Servizi postali in appalto</i>	<i>100,00</i>	<i>100,00</i>
- <i>Telecomunicazioni</i>	<i>100,00</i>	<i>100,00</i>
Attività connesse ai trasporti	99,27	99,27
<i>Servizi di magazzinaggio</i>	<i>99,06</i>	<i>99,06</i>
<i>Servizi di appalto FS</i>	<i>100,00</i>	<i>100,00</i>
<i>Società e consorzi autostradali</i>	<i>100,00</i>	<i>100,00</i>
<i>Servizi a terra aeroporti</i>	<i>100,00</i>	<i>100,00</i>
<i>Autorimesse e autonoleggio</i>	<i>100,00</i>	<i>100,00</i>
<i>Servizi portuali</i>	<i>97,94</i>	<i>97,94</i>
Credito e assicurazioni	100,00	100,00
Credito	100,00	100,00
Assicurazioni	100,00	100,00
Servizi alle imprese alle famiglie	99,93	99,93
Servizi privati alle imprese	99,94	99,94
<i>Servizi al mercato (a)</i>	<i>100,00</i>	<i>100,00</i>
<i>Servizi di pulizia e lavanderia</i>	<i>100,00</i>	<i>100,00</i>
- Pulizia locali	100,00	100,00
- Lavanderia e tintoria	100,00	100,00
<i>Servizio smaltimento rifiuti</i>	<i>99,10</i>	<i>99,10</i>
Servizi privati alle famiglie	99,87	99,87

Fonte: Istat, Indagine sulle retribuzioni contrattuali

(a) Servizi di intermediazione commerciale, distribuzione software, laboratori di analisi eccetera.

Tavola 3.1 segue - Indici medi annui della durata contrattuale netta del lavoro per attività economica e contratto per il complesso dei dipendenti - Anni 2005-2006
(base dicembre 2000=100)

ATTIVITÀ ECONOMICHE E CONTRATTI	2005	2006
<i>Case di cura e istituti privati (b)</i>	99,99	99,99
<i>Istruzione privata (c)</i>	100,00	100,00
- <i>Scuola privata laica</i>	100,00	100,00
- <i>Scuola privata religiosa</i>	100,00	100,00
<i>Servizi socio-assistenziali</i>	99,63	99,63
Attività radiotelevisive	100,00	100,00
PUBBLICA AMMINISTRAZIONE	100,00	100,00
Comparti di contrattazione collettiva	100,00	100,00
Ministeri	100,00	100,00
Agenzie fiscali	100,00	100,00
Presidenza del Consiglio dei Ministri	99,87	99,87
Enti pubblici non economici	100,00	100,00
Regioni ed autonomie locali	100,00	100,00
Servizio Sanitario Nazionale	100,00	100,00
Ricerca	100,00	100,00
Istruzione pubblica	99,99	99,99
- <i>Scuola</i>	100,00	100,00
- <i>Università</i>	99,88	99,87
Forze dell'ordine	100,00	100,00
Militari-Difesa	100,00	100,00
Attività dei vigili del fuoco	100,00	100,00
TOTALE	99,98	99,98

Fonte: Istat, Indagine sulle retribuzioni contrattuali

(b) Escluso personale medico.

(c) Esclusa università.

Tavola 3.2 - Monte ore annuo contrattuale lordo, ore di ferie, altre ore di riduzione e monte ore annuo netto per il complesso dei dipendenti a tempo pieno per attività economica e contratto - Anni 2005-2006 (a) (valori assoluti)

ATTIVITÀ ECONOMICHE E CONTRATTI	Monte ore annuo lordo	Ore medie di ferie e RFS (b)	Altre ore di riduzione del monte ore annuo (c)	Monte ore annuo netto
ANNO 2005				
AGRICOLTURA (d)	2.028	30	205	1.793
INDUSTRIA	2.067	172	162	1.732
Industria in senso stretto	2.063	176	167	1.720
Estrazione minerali	1.978	159	79	1.739
<i>Estrazione minerali energetici</i>	<i>1.959</i>	<i>151</i>	<i>67</i>	<i>1.741</i>
<i>Estrazione minerali solidi</i>	<i>2.080</i>	<i>203</i>	<i>147</i>	<i>1.730</i>
Attività manifatturiere	2.066	175	169	1.722
<i>Alimentari bevande e tabacco</i>	<i>2.024</i>	<i>205</i>	<i>138</i>	<i>1.681</i>
- Alimentari	2.028	205	140	1.684
-- <i>Alimentari (escluso olearia)</i>	-- <i>2.028</i>	-- <i>205</i>	-- <i>140</i>	-- <i>1.683</i>
-- <i>Olearia e margariniera</i>	-- <i>2.028</i>	-- <i>192</i>	-- <i>127</i>	-- <i>1.709</i>
- Tabacco	1.892	227	93	1.572
<i>Tessili, abbigliamento e lavorazione pelli</i>	<i>2.071</i>	<i>191</i>	<i>145</i>	<i>1.735</i>
- Tessili, vestiario e maglierie	2.080	192	153	1.735
- <i>Tessili</i>	<i>2.080</i>	<i>192</i>	<i>156</i>	<i>1.732</i>
- <i>Vestiario</i>	<i>2.080</i>	<i>192</i>	<i>150</i>	<i>1.738</i>
- <i>Maglierie</i>	<i>2.080</i>	<i>192</i>	<i>152</i>	<i>1.736</i>
- Cuoio, conciarie, calzature	2.044	189	121	1.734
- <i>Pelli e cuoio</i>	<i>2.080</i>	<i>192</i>	<i>151</i>	<i>1.737</i>
- <i>Conciarie</i>	<i>2.080</i>	<i>192</i>	<i>159</i>	<i>1.729</i>
- <i>Calzature</i>	<i>2.028</i>	<i>187</i>	<i>106</i>	<i>1.735</i>
<i>Legno</i>	<i>2.080</i>	<i>192</i>	<i>156</i>	<i>1.733</i>
<i>Carta, editoria e grafica</i>	<i>2.036</i>	<i>201</i>	<i>151</i>	<i>1.684</i>
- Carta e cartotecnica	2.080	204	157	1.719
- <i>Carta e cartone</i>	<i>2.080</i>	<i>204</i>	<i>130</i>	<i>1.746</i>
- <i>Cartotecnica</i>	<i>2.080</i>	<i>204</i>	<i>165</i>	<i>1.711</i>
- Editoria e grafica	2.009	200	147	1.663
- <i>Giornalisti</i>	<i>1.872</i>	<i>216</i>	<i>108</i>	<i>1.548</i>
- <i>Editoria giornali</i>	<i>1.820</i>	<i>168</i>	<i>172</i>	<i>1.480</i>
- <i>Grafiche</i>	<i>2.080</i>	<i>207</i>	<i>145</i>	<i>1.729</i>
<i>Energia petroli</i>	<i>1.959</i>	<i>151</i>	<i>67</i>	<i>1.741</i>
<i>Chimiche</i>	<i>1.963</i>	<i>151</i>	<i>92</i>	<i>1.721</i>
<i>Gomma e plastiche</i>	<i>2.080</i>	<i>192</i>	<i>152</i>	<i>1.737</i>
<i>Lavorazione minerali non metalliferi</i>	<i>2.080</i>	<i>195</i>	<i>165</i>	<i>1.720</i>
- Vetro	2.080	208	209	1.663
- Ceramica	2.080	192	167	1.721
- Laterizi	2.080	192	154	1.734
- Cemento, calce e gesso	2.080	192	159	1.730
- Manufatti in cemento	2.080	192	141	1.747
- Lapidari	2.080	193	156	1.731
<i>Metalmeccanica</i>	<i>2.080</i>	<i>160</i>	<i>196</i>	<i>1.724</i>
- Siderurgica	2.080	160	215	1.705
- Fonderie di seconda fusione	2.080	160	195	1.725
- Meccanica generale e impiantistica	2.080	160	195	1.725
- <i>Meccanica generale</i>	<i>2.080</i>	<i>160</i>	<i>195</i>	<i>1.725</i>
- <i>Impiantistica</i>	<i>2.080</i>	<i>160</i>	<i>195</i>	<i>1.725</i>
- Elettromeccanica ed elettronica	2.080	160	195	1.725
- Fabbricazione mezzi di trasporto	2.080	160	195	1.725
- <i>Auto-Avio</i>	<i>2.080</i>	<i>160</i>	<i>195</i>	<i>1.725</i>
- <i>Cantieristica</i>	<i>2.080</i>	<i>160</i>	<i>195</i>	<i>1.725</i>

Fonte: Istat, Indagine sulle retribuzioni contrattuali

(a) Valori medi annui.

(b) Ore di ferie e di permesso retribuito a compenso delle giornate festive soppresse dalla legge n. 54/1977 (RFS).

(c) Ore di permesso retribuite, a seguito degli accordi che riducono la durata del lavoro, ore di assemblea e permessi per diritto allo studio.

(d) Il numero di ore di ferie e RFS per il settore agricolo è ridotto poichè la retribuzione oraria degli operai a tempo determinato incorpora la monetizzazione di queste voci.

Tavola 3.2 segue - Monte ore annuo contrattuale lordo, ore di ferie, altre ore di riduzione e monte ore annuo netto per il complesso dei dipendenti a tempo pieno per attività economica e contratto - Anni 2005-2006 (a) (valori assoluti)

ATTIVITÀ ECONOMICHE E CONTRATTI	Monte ore annuo lordo	Ore medie di ferie e RFS (b)	Altre ore di riduzione del monte ore annuo (c)	Monte ore annuo netto
ANNO 2005				
Energia elettrica, gas, acqua	1.979	199	113	1.668
<i>Energia elettrica e gas</i>	1.979	195	113	1.671
- Energia elettrica	1.976	182	111	1.682
- Gas	1.986	224	117	1.645
<i>Acqua</i>	1.982	229	110	1.644
Edilizia	2.080	160	145	1.775
SERVIZI DESTINABILI ALLA VENDITA	2.020	204	147	1.669
Commercio, pubblici esercizi, alberghi	2.080	205	167	1.708
Commercio	2.080	205	167	1.708
Pubblici esercizi e alberghi	2.080	205	167	1.708
- <i>Alberghi</i>	2.080	205	167	1.708
- <i>Pubblici esercizi</i>	2.080	205	167	1.708
Trasporti, comunicazioni e attività connesse	1.994	212	124	1.658
Trasporti e comunicazioni	1.990	213	122	1.654
<i>Trasporti</i>	2.025	215	140	1.670
- Trasporti terrestri	1.991	211	109	1.671
- <i>Trasporti ferroviari</i>	1.898	226	98	1.574
-- Ferrovie dello Stato S.p.A	1.872	230	103	1.539
-- Ferrovie in concessione	2.028	202	76	1.751
- <i>Altri trasporti terrestri</i>	2.030	205	113	1.712
-- Autolinee in concessione	2.028	202	76	1.751
-- Trasporti municipalizzati	2.028	202	76	1.751
-- Trasporto merci su strada	2.032	208	140	1.684
- Trasporti marittimi (e)	2.920	273	847	1.800
- Trasporti aerei	1.966	239	154	1.573
- Elicotteristi	4.745	390	1.976	2.379
<i>Poste e telecomunicazioni</i>	1.934	210	95	1.628
- <i>Poste</i>	1.872	216	75	1.582
- <i>Agenzie recapiti espressi</i>	2.080	208	157	1.715
- <i>Servizi postali in appalto</i>	2.080	200	138	1.742
- <i>Telecomunicazioni</i>	2.014	202	122	1.690
Attività connesse ai trasporti	2.019	204	135	1.679
<i>Servizi di magazzinaggio</i>	2.028	208	133	1.687
<i>Servizi di appalto FS</i>	1.976	236	88	1.653
<i>Società e consorzi autostradali</i>	2.080	216	272	1.592
<i>Servizi a terra aeroporti</i>	1.958	166	92	1.701
<i>Autorimesse e autonoleggio</i>	2.080	200	135	1.746
<i>Servizi portuali</i>	1.976	198	89	1.689
Credito e assicurazioni	1.947	205	145	1.597
Credito	1.950	204	147	1.598
Assicurazioni	1.924	215	121	1.588
Servizi alle imprese alle famiglie	1.981	196	138	1.647
Servizi privati alle imprese	2.066	203	154	1.709
<i>Servizi al mercato (f)</i>	2.080	205	167	1.708
<i>Servizi di pulizia e lavanderia</i>	2.080	206	142	1.732
- Pulizia locali	2.080	208	140	1.732
- Lavanderia e tintoria	2.080	192	155	1.733
<i>Servizi smaltimento rifiuti</i>	1.884	172	88	1.624
Servizi privati alle famiglie	1.721	174	91	1.455

Fonte: Istat, Indagine sulle retribuzioni contrattuali

(a) Valori medi annui.

(b) Ore di ferie e di permesso retribuito a compenso delle giornate festive soppresse dalla legge n. 54/1977 (RFS).

(c) Ore di permesso retribuite, a seguito degli accordi che riducono la durata del lavoro, ore di assemblea e permessi per dritto allo studio.

(e) Sono compresi tutti i giorni dell'anno solare.

(f) Servizi di intermediazione commerciale, distribuzione software, laboratori di analisi, eccetera.

Tavola 3.2 segue - Monte ore annuo contrattuale lordo, ore di ferie, altre ore di riduzione e monte ore annuo netto per il complesso dei dipendenti a tempo pieno per attività economica e contratto - Anni 2005-2006 (a) (valori assoluti)

ATTIVITÀ ECONOMICHE E CONTRATTI	Monte ore annuo lordo	Ore medie di ferie e RFS (b)	Altre ore di riduzione del monte ore annuo (c)	Monte ore annuo netto
ANNO 2005				
<i>Case di cura e istituti privati (g)</i>	1.872	210	92	1.570
<i>Istruzione privata (h)</i>	1.367	147	61	1.159
- <i>Scuola privata laica</i>	1.564	170	60	1.333
- <i>Scuola privata religiosa</i>	1.218	129	61	1.027
<i>Servizi socio-assistenziali</i>	1.976	165	128	1.683
Attività radiotelevisive	2.056	193	108	1.754
PUBBLICA AMMINISTRAZIONE	1.736	212	76	1.448
Comparti di contrattazione collettiva	1.711	208	79	1.425
Ministeri	1.872	230	87	1.555
Agenzie fiscali	1.872	230	87	1.555
Presidenza del Consiglio dei Ministri	1.872	230	89	1.553
Enti pubblici non economici	1.872	230	107	1.535
Regioni ed autonomie locali	1.872	230	87	1.555
Servizio Sanitario Nazionale	1.872	230	89	1.553
Ricerca	1.872	230	107	1.535
Istruzione pubblica	1.474	174	66	1.234
- <i>Scuola</i>	1.449	170	64	1.215
- <i>Università (i)</i>	1.872	230	88	1.553
Forze dell'ordine	1.872	234	60	1.578
Militari-Difesa	1.872	234	60	1.578
Attività dei vigili del fuoco	1.872	230	87	1.555
TOTALE	1.979	180	142	1.657

Fonte: Istat, Indagine sulle retribuzioni contrattuali

(a) Valori medi annui.

(b) Ore di ferie e di permesso retribuito a compenso delle giornate festive soppresse dalla legge n. 54/1977 (RFS).

(c) Ore di permesso retribuite, a seguito degli accordi che riducono la durata del lavoro, ore di assemblea e permessi per diritto allo studio.

(g) Escluso personale medico.

(h) Esclusa università.

(i) Per il personale docente dell'università, in considerazione della peculiarità dell'attività professionale, non vincolata rigidamente ad un orario di lavoro stabilito dal contratto nazionale, l'ammontare annuo delle ore lavorabili è determinato in misura convenzionale.

Tavola 3.2 segue - Monte ore annuo contrattuale lordo, ore di ferie, altre ore di riduzione e monte ore annuo netto per il complesso dei dipendenti a tempo pieno per attività economica e contratto - Anni 2005-2006 (a) (valori assoluti)

ATTIVITÀ ECONOMICHE E CONTRATTI	Monte ore annuo lordo	Ore medie di ferie e RFS (b)	Altre ore di riduzione del monte ore annuo (c)	Monte ore annuo netto
ANNO 2006				
AGRICOLTURA (d)	2.028	30	205	1.793
INDUSTRIA	2.067	172	162	1.732
Industria in senso stretto	2.063	176	167	1.720
Estrazione minerali	1.978	159	79	1.739
<i>Estrazione minerali energetici</i>	<i>1.959</i>	<i>151</i>	<i>67</i>	<i>1.741</i>
<i>Estrazione minerali solidi</i>	<i>2.080</i>	<i>203</i>	<i>147</i>	<i>1.730</i>
Attività manifatturiere	2.066	175	169	1.722
<i>Alimentari bevande e tabacco</i>	<i>2.024</i>	<i>205</i>	<i>138</i>	<i>1.681</i>
- Alimentari	2.028	205	140	1.684
-- <i>Alimentari (escluso olearia)</i>	<i>2.028</i>	<i>205</i>	<i>140</i>	<i>1.683</i>
-- <i>Olearia e margariniera</i>	<i>2.028</i>	<i>192</i>	<i>127</i>	<i>1.709</i>
- Tabacco	1.892	227	93	1.572
<i>Tessili, abbigliamento e lavorazione pelli</i>	<i>2.071</i>	<i>191</i>	<i>145</i>	<i>1.735</i>
- Tessili, vestiario e maglierie	2.080	192	153	1.735
- <i>Tessili</i>	<i>2.080</i>	<i>192</i>	<i>156</i>	<i>1.732</i>
- <i>Vestiario</i>	<i>2.080</i>	<i>192</i>	<i>150</i>	<i>1.738</i>
- <i>Maglierie</i>	<i>2.080</i>	<i>192</i>	<i>152</i>	<i>1.736</i>
- Cuoio, conciarie, calzature	2.044	189	121	1.734
- <i>Pelli e cuoio</i>	<i>2.080</i>	<i>192</i>	<i>151</i>	<i>1.737</i>
- <i>Conciarie</i>	<i>2.080</i>	<i>192</i>	<i>159</i>	<i>1.729</i>
- <i>Calzature</i>	<i>2.028</i>	<i>187</i>	<i>106</i>	<i>1.735</i>
<i>Legno</i>	<i>2.080</i>	<i>192</i>	<i>156</i>	<i>1.733</i>
<i>Carta, editoria e grafica</i>	<i>2.036</i>	<i>201</i>	<i>151</i>	<i>1.684</i>
- Carta e cartotecnica	2.080	204	157	1.719
- <i>Carta e cartone</i>	<i>2.080</i>	<i>204</i>	<i>130</i>	<i>1.746</i>
- <i>Cartotecnica</i>	<i>2.080</i>	<i>204</i>	<i>165</i>	<i>1.711</i>
- Editoria e grafica	2.009	200	147	1.663
- <i>Giornalisti</i>	<i>1.872</i>	<i>216</i>	<i>108</i>	<i>1.548</i>
- <i>Editoria giornali</i>	<i>1.820</i>	<i>168</i>	<i>172</i>	<i>1.480</i>
- <i>Grafiche</i>	<i>2.080</i>	<i>207</i>	<i>145</i>	<i>1.729</i>
<i>Energia petroli</i>	<i>1.959</i>	<i>151</i>	<i>67</i>	<i>1.741</i>
<i>Chimiche</i>	<i>1.963</i>	<i>151</i>	<i>92</i>	<i>1.721</i>
<i>Gomma e plastiche</i>	<i>2.080</i>	<i>192</i>	<i>152</i>	<i>1.737</i>
<i>Lavorazione minerali non metalliferi</i>	<i>2.080</i>	<i>195</i>	<i>165</i>	<i>1.720</i>
- Vetro	2.080	208	210	1.662
- Ceramica	2.080	192	167	1.721
- Laterizi	2.080	192	154	1.734
- Cemento, calce e gesso	2.080	192	159	1.730
- Manufatti in cemento	2.080	192	141	1.747
- Lapidei	2.080	193	156	1.731
<i>Metalmeccanica</i>	<i>2.080</i>	<i>160</i>	<i>196</i>	<i>1.724</i>
- Siderurgica	2.080	160	215	1.705
- Fonderie di seconda fusione	2.080	160	195	1.725
- Meccanica generale e impiantistica	2.080	160	195	1.725
- <i>Meccanica generale</i>	<i>2.080</i>	<i>160</i>	<i>195</i>	<i>1.725</i>
- <i>Impiantistica</i>	<i>2.080</i>	<i>160</i>	<i>195</i>	<i>1.725</i>
- Elettromeccanica ed elettronica	2.080	160	195	1.725
- Fabbricazione mezzi di trasporto	2.080	160	195	1.725
- <i>Auto-Avio</i>	<i>2.080</i>	<i>160</i>	<i>195</i>	<i>1.725</i>
- <i>Cantieristica</i>	<i>2.080</i>	<i>160</i>	<i>195</i>	<i>1.725</i>

Fonte: Istat, Indagine sulle retribuzioni contrattuali

(a) Valori medi annui.

(b) Ore di ferie e di permesso retribuito a compenso delle giornate festive soppresse dalla legge n. 54/1977 (RFS).

(c) Ore di permesso retribuite, a seguito degli accordi che riducono la durata del lavoro, ore di assemblea e permessi per diritto allo studio.

(d) Il numero di ore di ferie e RFS per il settore agricolo è ridotto poichè la retribuzione oraria degli operai a tempo determinato incorpora la monetizzazione di queste voci.

Tavola 3.2 segue - Monte ore annuo contrattuale lordo, ore di ferie, altre ore di riduzione e monte ore annuo netto per il complesso dei dipendenti a tempo pieno per attività economica e contratto - Anni 2005-2006 (a) (valori assoluti)

ATTIVITÀ ECONOMICHE E CONTRATTI	Monte ore annuo lordo	Ore medie di ferie e RFS (b)	Altre ore di riduzione del monte ore annuo (c)	Monte ore annuo netto
ANNO 2006				
Energia elettrica, gas, acqua	1.979	199	113	1.668
<i>Energia elettrica e gas</i>	1.979	195	113	1.671
- Energia elettrica	1.976	182	111	1.682
- Gas	1.986	224	117	1.645
<i>Acqua</i>	1.982	229	110	1.644
Edilizia	2.080	160	145	1.775
SERVIZI DESTINABILI ALLA VENDITA	2.020	204	147	1.669
Commercio, pubblici esercizi, alberghi	2.080	205	167	1.708
Commercio	2.080	205	167	1.708
Pubblici esercizi e alberghi	2.080	205	167	1.708
- <i>Alberghi</i>	2.080	205	167	1.708
- <i>Pubblici esercizi</i>	2.080	205	167	1.708
Trasporti, comunicazioni e attività connesse	1.994	212	124	1.658
Trasporti e comunicazioni	1.990	213	122	1.654
<i>Trasporti</i>	2.025	215	140	1.670
- Trasporti terrestri	1.991	211	109	1.671
- <i>Trasporti ferroviari</i>	1.898	226	98	1.574
-- Ferrovie dello Stato S.p.A	1.872	230	103	1.539
-- Ferrovie in concessione	2.028	202	76	1.751
- <i>Altri trasporti terrestri</i>	2.030	205	113	1.712
-- Autolinee in concessione	2.028	202	76	1.751
-- Trasporti municipalizzati	2.028	202	76	1.751
-- Trasporto merci su strada	2.032	208	140	1.684
- Trasporti marittimi (e)	2.920	273	847	1.800
- Trasporti aerei	1.966	239	154	1.573
- Elicotteristi	4.745	390	1.976	2.379
<i>Poste e telecomunicazioni</i>	1.934	210	95	1.628
- <i>Poste</i>	1.872	216	75	1.582
- <i>Agenzie recapiti espressi</i>	2.080	208	157	1.715
- <i>Servizi postali in appalto</i>	2.080	200	138	1.742
- <i>Telecomunicazioni</i>	2.014	202	122	1.690
Attività connesse ai trasporti	2.019	204	135	1.679
<i>Servizi di magazzinaggio</i>	2.028	208	133	1.687
<i>Servizi di appalto FS</i>	1.976	236	88	1.653
<i>Società e consorzi autostradali</i>	2.080	216	272	1.592
<i>Servizi a terra aeroporti</i>	1.958	166	92	1.701
<i>Autorimesse e autonoleggio</i>	2.080	200	135	1.746
<i>Servizi portuali</i>	1.976	198	89	1.689
Credito e assicurazioni	1.947	205	145	1.597
Credito	1.950	204	147	1.598
Assicurazioni	1.924	215	121	1.588
Servizi alle imprese alle famiglie	1.981	196	138	1.647
Servizi privati alle imprese	2.066	203	154	1.709
<i>Servizi al mercato (f)</i>	2.080	205	167	1.708
<i>Servizi di pulizia e lavanderia</i>	2.080	206	142	1.732
- Pulizia locali	2.080	208	140	1.732
- Lavanderia e tintoria	2.080	192	155	1.733
<i>Servizi smaltimento rifiuti</i>	1.884	172	88	1.624
Servizi privati alle famiglie	1.721	174	91	1.455

Fonte: Istat, Indagine sulle retribuzioni contrattuali

(a) Valori medi annui.

(b) Ore di ferie e di permesso retribuito a compenso delle giornate festive soppresse dalla legge n. 54/1977 (RFS).

(c) Ore di permesso retribuite, a seguito degli accordi che riducono la durata del lavoro, ore di assemblea e permessi per diritto allo studio.

(e) Sono compresi tutti i giorni dell'anno solare.

(f) Servizi di intermediazione commerciale, distribuzione software, laboratori di analisi, eccetera.

Tavola 3.2 segue - Monte ore annuo contrattuale lordo, ore di ferie, altre ore di riduzione e monte ore annuo netto per il complesso dei dipendenti a tempo pieno per attività economica e contratto - Anni 2005-2006 (a) (valori assoluti)

ATTIVITÀ ECONOMICHE E CONTRATTI	Monte ore annuo lordo	Ore medie di ferie e RFS (b)	Altre ore di riduzione del monte ore annuo (c)	Monte ore annuo netto
ANNO 2006				
<i>Case di cura e istituti privati (g)</i>	1.872	210	92	1.570
<i>Istruzione privata (h)</i>	1.367	147	61	1.159
- <i>Scuola privata laica</i>	1.564	170	60	1.333
- <i>Scuola privata religiosa</i>	1.218	129	61	1.027
<i>Servizi socio-assistenziali</i>	1.976	165	128	1.683
Attività radiotelevisive	2.056	193	108	1.754
PUBBLICA AMMINISTRAZIONE	1.736	212	76	1.448
Comparti di contrattazione collettiva	1.711	208	79	1.425
Ministeri	1.872	230	87	1.555
Agenzie fiscali	1.872	230	87	1.555
Presidenza del Consiglio dei Ministri	1.872	230	89	1.553
Enti pubblici non economici	1.872	230	107	1.535
Regioni ed autonomie locali	1.872	230	87	1.555
Servizio Sanitario Nazionale	1.872	230	89	1.553
Ricerca	1.872	230	107	1.535
Istruzione pubblica	1.474	174	66	1.234
- <i>Scuola</i>	1.449	170	64	1.215
- <i>Università (i)</i>	1.872	230	89	1.553
Forze dell'ordine	1.872	234	60	1.578
Militari-Difesa	1.872	234	60	1.578
Attività dei vigili del fuoco	1.872	230	87	1.555
TOTALE	1.979	180	142	1.657

Fonte: Istat, Indagine sulle retribuzioni contrattuali

(a) Valori medi annui.

(b) Ore di ferie e di permesso retribuito a compenso delle giornate festive soppresse dalla legge n. 54/1977 (RFS).

(c) Ore di permesso retribuite, a seguito degli accordi che riducono la durata del lavoro, ore di assemblea e permessi per diritto allo studio.

(g) Escluso personale medico.

(h) Esclusa università.

(i) Per il personale docente dell'università, in considerazione della peculiarità dell'attività professionale non vincolata rigidamente ad un orario di lavoro stabilito dal contratto nazionale, l'ammontare annuo delle ore lavorabili è determinato in misura convenzionale.

Tavola 3.3 - Ore contrattuali annue nette per un dipendente a tempo pieno per qualifica e contratto - Anni 2005-2006 (a) (valori assoluti)

ATTIVITÀ ECONOMICHE E CONTRATTI	Operai		Impiegati		Operai e impiegati	
	2005	2006	2005	2006	2005	2006
AGRICOLTURA	1.796	1.796	1.742	1.742	1.793	1.793
INDUSTRIA	1.738	1.738	1.717	1.717	1.732	1.732
Industria in senso stretto	1.723	1.723	1.713	1.713	1.720	1.720
Estrazione minerali	1.738	1.738	1.740	1.740	1.739	1.739
<i>Estrazione minerali energetici</i>	<i>1.741</i>	<i>1.741</i>	<i>1.741</i>	<i>1.741</i>	<i>1.741</i>	<i>1.741</i>
<i>Estrazione minerali solidi</i>	<i>1.733</i>	<i>1.733</i>	<i>1.725</i>	<i>1.725</i>	<i>1.730</i>	<i>1.730</i>
Attività manifatturiere	1.724	1.724	1.716	1.716	1.722	1.722
<i>Alimentari, bevande e tabacco</i>	<i>1.684</i>	<i>1.684</i>	<i>1.672</i>	<i>1.672</i>	<i>1.681</i>	<i>1.681</i>
- Alimentari	1.684	1.684	1.684	1.684	1.684	1.684
-- <i>Alimentari (escluso olearia)</i>	<i>1.683</i>	<i>1.683</i>	<i>1.683</i>	<i>1.683</i>	<i>1.683</i>	<i>1.683</i>
-- <i>Olearia e margariniera</i>	<i>1.709</i>	<i>1.709</i>	<i>1.709</i>	<i>1.709</i>	<i>1.709</i>	<i>1.709</i>
- Tabacco	1.683	1.683	1.563	1.563	1.572	1.572
<i>Tessili, abbigliamento e lavorazione pelli</i>	<i>1.735</i>	<i>1.735</i>	<i>1.735</i>	<i>1.735</i>	<i>1.735</i>	<i>1.735</i>
- Tessili, vestiario e maglierie	1.735	1.735	1.735	1.735	1.735	1.735
- <i>Tessili</i>	<i>1.732</i>	<i>1.732</i>	<i>1.732</i>	<i>1.732</i>	<i>1.732</i>	<i>1.732</i>
- <i>Vestiario</i>	<i>1.738</i>	<i>1.738</i>	<i>1.738</i>	<i>1.738</i>	<i>1.738</i>	<i>1.738</i>
- <i>Maglierie</i>	<i>1.736</i>	<i>1.736</i>	<i>1.736</i>	<i>1.736</i>	<i>1.736</i>	<i>1.736</i>
- Cuoio, conciarie, calzature	1.734	1.734	1.734	1.734	1.734	1.734
- <i>Pelli e cuoio</i>	<i>1.737</i>	<i>1.737</i>	<i>1.737</i>	<i>1.737</i>	<i>1.737</i>	<i>1.737</i>
- <i>Conciarie</i>	<i>1.729</i>	<i>1.729</i>	<i>1.729</i>	<i>1.729</i>	<i>1.729</i>	<i>1.729</i>
- <i>Calzature</i>	<i>1.735</i>	<i>1.735</i>	<i>1.735</i>	<i>1.735</i>	<i>1.735</i>	<i>1.735</i>
Legno	1.733	1.733	1.733	1.733	1.733	1.733
<i>Carta, editoria e grafica</i>	<i>1.713</i>	<i>1.713</i>	<i>1.626</i>	<i>1.626</i>	<i>1.684</i>	<i>1.684</i>
- Carta e cartotecnica	1.720	1.720	1.716	1.716	1.719	1.719
- <i>Carta e cartone</i>	<i>1.751</i>	<i>1.751</i>	<i>1.731</i>	<i>1.731</i>	<i>1.746</i>	<i>1.746</i>
- <i>Cartotecnica</i>	<i>1.711</i>	<i>1.711</i>	<i>1.711</i>	<i>1.711</i>	<i>1.711</i>	<i>1.711</i>
- Editoria e grafica	1.708	1.708	1.598	1.598	1.663	1.663
- <i>Giornalisti</i>	-	-	<i>1.548</i>	<i>1.548</i>	<i>1.548</i>	<i>1.548</i>
- <i>Editoria giornali</i>	<i>1.480</i>	<i>1.480</i>	<i>1.480</i>	<i>1.480</i>	<i>1.480</i>	<i>1.480</i>
- <i>Grafiche</i>	<i>1.729</i>	<i>1.729</i>	<i>1.729</i>	<i>1.729</i>	<i>1.729</i>	<i>1.729</i>
Energia petroli	1.741	1.741	1.741	1.741	1.741	1.741
Chimiche	1.721	1.721	1.721	1.721	1.721	1.721
Gomma e plastiche	1.737	1.737	1.737	1.737	1.737	1.737
<i>Lavorazione minerali non metalliferi</i>	<i>1.720</i>	<i>1.720</i>	<i>1.721</i>	<i>1.720</i>	<i>1.720</i>	<i>1.720</i>
- Vetro	1.663	1.662	1.663	1.662	1.663	1.662
- Ceramica	1.721	1.721	1.721	1.721	1.721	1.721
- Laterizi	1.731	1.731	1.749	1.749	1.734	1.734
- Cemento, calce e gesso	1.730	1.730	1.730	1.730	1.730	1.730
- Manufatti in cemento	1.747	1.747	1.749	1.749	1.747	1.747
- Lapidari	1.733	1.733	1.725	1.725	1.731	1.731
<i>Metalmeccanica</i>	<i>1.724</i>	<i>1.724</i>	<i>1.725</i>	<i>1.725</i>	<i>1.724</i>	<i>1.724</i>
- Siderurgica	1.705	1.705	1.705	1.705	1.705	1.705
- Fonderie di seconda fusione	1.725	1.725	1.725	1.725	1.725	1.725
- Meccanica generale e impiantistica	1.725	1.725	1.725	1.725	1.725	1.725
- <i>Meccanica generale</i>	<i>1.725</i>	<i>1.725</i>	<i>1.725</i>	<i>1.725</i>	<i>1.725</i>	<i>1.725</i>
- <i>Impiantistica</i>	<i>1.725</i>	<i>1.725</i>	<i>1.725</i>	<i>1.725</i>	<i>1.725</i>	<i>1.725</i>
- Elettromeccanica ed elettronica	1.725	1.725	1.725	1.725	1.725	1.725
- Fabbricazione mezzi di trasporto	1.725	1.725	1.725	1.725	1.725	1.725
- <i>Auto-Avio</i>	<i>1.725</i>	<i>1.725</i>	<i>1.725</i>	<i>1.725</i>	<i>1.725</i>	<i>1.725</i>
- <i>Cantieristica</i>	<i>1.725</i>	<i>1.725</i>	<i>1.725</i>	<i>1.725</i>	<i>1.725</i>	<i>1.725</i>

Fonte: Istat, Indagine sulle retribuzioni contrattuali

(a) Durata contrattuale del lavoro al netto delle ore di ferie, festività, permessi retribuiti, assemblea e diritto allo studio.

Tavola 3.3 segue - Ore contrattuali annue nette per un dipendente a tempo pieno per qualifica e contratto - Anni 2005-2006 (a) (valori assoluti)

ATTIVITÀ ECONOMICHE E CONTRATTI	Operai		Impiegati		Operai e impiegati	
	2005	2006	2005	2006	2005	2006
Energia elettrica, gas, acqua	1.666	1.666	1.669	1.669	1.668	1.668
<i>Energia elettrica e gas</i>	<i>1.670</i>	<i>1.670</i>	<i>1.673</i>	<i>1.673</i>	<i>1.671</i>	<i>1.671</i>
- Energia elettrica	1.682	1.682	1.683	1.683	1.682	1.682
- Gas	1.646	1.646	1.645	1.645	1.645	1.645
- Acqua	1.646	1.646	1.641	1.641	1.644	1.644
Edilizia	1.781	1.781	1.744	1.744	1.775	1.775
SERVIZI DESTINABILI ALLA VENDITA	1.700	1.700	1.644	1.644	1.669	1.669
Commercio, pubblici esercizi, alberghi	1.708	1.708	1.708	1.708	1.708	1.708
Commercio	1.708	1.708	1.708	1.708	1.708	1.708
Pubblici esercizi e alberghi	1.708	1.708	1.708	1.708	1.708	1.708
- Alberghi	1.708	1.708	1.708	1.708	1.708	1.708
- Pubblici esercizi	1.708	1.708	1.708	1.708	1.708	1.708
Trasporti, comunicazioni e attività conesse	1.687	1.687	1.629	1.629	1.658	1.658
Trasporti e comunicazioni	1.687	1.687	1.626	1.626	1.654	1.654
<i>Trasporti</i>	<i>1.691</i>	<i>1.691</i>	<i>1.624</i>	<i>1.624</i>	<i>1.670</i>	<i>1.670</i>
- Trasporti terrestri	1.688	1.688	1.623	1.623	1.671	1.671
- <i>Trasporti ferroviari</i>	<i>1.595</i>	<i>1.595</i>	<i>1.553</i>	<i>1.553</i>	<i>1.574</i>	<i>1.574</i>
-- Ferrovie dello Stato S.p.A	1.539	1.539	1.539	1.539	1.539	1.539
-- Ferrovie in concessione	1.751	1.751	1.751	1.751	1.751	1.751
- <i>Altri trasporti terrestri</i>	<i>1.712</i>	<i>1.712</i>	<i>1.712</i>	<i>1.712</i>	<i>1.712</i>	<i>1.712</i>
-- Autolinee in concessione	1.751	1.751	1.751	1.751	1.751	1.751
-- Trasporti municipalizzati	1.751	1.751	1.751	1.751	1.751	1.751
-- Trasporto merci su strada	1.684	1.684	1.683	1.683	1.684	1.684
- Trasporti marittimi	1.800	1.800	1.800	1.800	1.800	1.800
- Trasporti aerei	1.623	1.623	1.562	1.562	1.573	1.573
- Elicotteristi	-	-	2.379	2.379	2.379	2.379
<i>Poste e telecomunicazioni</i>	<i>1.637</i>	<i>1.637</i>	<i>1.627</i>	<i>1.627</i>	<i>1.628</i>	<i>1.628</i>
- Poste	1.582	1.582	1.582	1.582	1.582	1.582
- Agenzie recapiti espressi	1.715	1.715	1.715	1.715	1.715	1.715
- Servizi postali in appalto	1.742	1.742	1.742	1.742	1.742	1.742
- Telecomunicazioni	1.676	1.676	1.691	1.691	1.690	1.690
Attività connesse ai trasporti	1.685	1.685	1.661	1.661	1.679	1.679
<i>Servizi di magazzino</i>	<i>1.687</i>	<i>1.687</i>	<i>1.687</i>	<i>1.687</i>	<i>1.687</i>	<i>1.687</i>
<i>Servizi di appalto FS</i>	<i>1.653</i>	<i>1.653</i>	<i>1.653</i>	<i>1.653</i>	<i>1.653</i>	<i>1.653</i>
<i>Società e consorzi autostradali</i>	<i>1.659</i>	<i>1.659</i>	<i>1.558</i>	<i>1.558</i>	<i>1.592</i>	<i>1.592</i>
<i>Servizi a terra aeroporti</i>	<i>1.701</i>	<i>1.701</i>	<i>1.701</i>	<i>1.701</i>	<i>1.701</i>	<i>1.701</i>
<i>Autorimesse e autonoleggio</i>	<i>1.746</i>	<i>1.746</i>	<i>1.746</i>	<i>1.746</i>	<i>1.746</i>	<i>1.746</i>
<i>Servizi portuali</i>	<i>1.689</i>	<i>1.689</i>	<i>1.689</i>	<i>1.689</i>	<i>1.689</i>	<i>1.689</i>
Credito e assicurazioni	-	-	1.597	1.597	1.597	1.597
Credito	-	-	1.598	1.598	1.598	1.598
Assicurazioni	-	-	1.588	1.588	1.588	1.588
Servizi alle imprese alle famiglie	1.698	1.698	1.609	1.609	1.647	1.647
Servizi privati alle imprese	1.710	1.710	1.707	1.707	1.709	1.709
<i>Servizi al mercato</i>	<i>1.708</i>	<i>1.708</i>	<i>1.708</i>	<i>1.708</i>	<i>1.708</i>	<i>1.708</i>
<i>Servizi di pulizia e lavanderia</i>	<i>1.732</i>	<i>1.732</i>	<i>1.733</i>	<i>1.733</i>	<i>1.732</i>	<i>1.732</i>
- Pulizia locali	1.732	1.732	1.732	1.732	1.732	1.732
- Lavanderia e tintoria	1.732	1.732	1.740	1.740	1.733	1.733
<i>Servizi smaltimento rifiuti</i>	<i>1.624</i>	<i>1.624</i>	<i>1.623</i>	<i>1.623</i>	<i>1.624</i>	<i>1.624</i>
Servizi privati alle famiglie	1.642	1.642	1.365	1.365	1.455	1.455

Fonte: Istat, Indagine sulle retribuzioni contrattuali

(a) Durata contrattuale del lavoro al netto delle ore di ferie, festività, permessi retribuiti, assemblea e diritto allo studio.

Tavola 3.3 segue - Ore contrattuali annue nette per un dipendente a tempo pieno per qualifica e contratto - Anni 2005-2006 (a) (valori assoluti)

ATTIVITÀ ECONOMICHE E CONTRATTI	Operai		Impiegati		Operai e impiegati	
	2005	2006	2005	2006	2005	2006
<i>Case di cura e istituti privati (b)</i>	1.575	1.575	1.568	1.568	1.570	1.570
<i>Istruzione privata (c)</i>	1.691	1.691	1.099	1.099	1.159	1.159
- <i>Scuola privata laica</i>	1.687	1.687	1.286	1.286	1.333	1.333
- <i>Scuola privata religiosa</i>	1.696	1.696	962	962	1.027	1.027
<i>Servizi socio-assistenziali</i>	1.683	1.683	1.683	1.683	1.683	1.683
Attività radiotelevisive	1.775	1.775	1.747	1.747	1.754	1.754
PUBBLICA AMMINISTRAZIONE	-	-	1.448	1.448	1.448	1.448
Comparti di contrattazione collettiva	-	-	1.425	1.425	1.425	1.425
Ministeri	-	-	1.555	1.555	1.555	1.555
Agenzie fiscali	-	-	1.555	1.555	1.555	1.555
Presidenza del Consiglio dei Ministri	-	-	1.553	1.553	1.553	1.553
Enti pubblici non economici	-	-	1.535	1.535	1.535	1.535
Regioni ed autonomie locali	-	-	1.555	1.555	1.555	1.555
Servizio Sanitario Nazionale	-	-	1.553	1.553	1.553	1.553
Ricerca	-	-	1.535	1.535	1.535	1.535
Istruzione pubblica	-	-	1.234	1.234	1.234	1.234
- <i>Scuola</i>	-	-	1.215	1.215	1.215	1.215
- <i>Università (d)</i>	-	-	1.553	1.553	1.553	1.553
Forze dell'ordine	-	-	1.578	1.578	1.578	1.578
Militari-Difesa	-	-	1.578	1.578	1.578	1.578
Attività dei vigili del fuoco	-	-	1.555	1.555	1.555	1.555
TOTALE	1.735	1.735	1.574	1.574	1.657	1.657

Fonte: Istat, Indagine sulle retribuzioni contrattuali

(a) Durata contrattuale del lavoro al netto delle ore di ferie, festività, permessi retribuiti, assemblea e diritto allo studio.

(b) Escluso personale medico.

(c) Esclusa università.

(d) Per il personale docente dell'università, in considerazione della peculiarità dell'attività professionale, non vincolata rigidamente ad un orario di lavoro stabilito dal contratto nazionale, l'ammontare annuo delle ore lavorabili è determinato in misura convenzionale.

Tavola 3.4 - Ore contrattuali settimanali lorde per un dipendente a tempo pieno per professione e contratto nel mese di ottobre - Anni 2005-2006 (a) (valori assoluti)

CONTRATTI/LIVELLI DI INQUADRAMENTO	Codici Istat	Codici Bit	Isco 88	PROFESSIONI	Ottobre 2005	Ottobre 2006
Agricoltura						
Operaio spec. super livello a	AG1	2	6111	Operaio qualificato in campo aperto o alle orticolture	39	39
Operaio qualificato livello a	AG1	4	6112	Operaio qualificato addetto all'arboricoltura	39	39
Impiegato categoria 1	AG3	1	6111	Caposquadra di coltura agricola	39	39
Impiegato categoria 1	AG3	3	6112	Caposquadra nelle piantagioni	39	39
Estrazione minerali solidi						
Operaio livello 7	ES1	12	7111	Minatore addetto all'estrazione carbone	40	40
Operaio livello 9	ES1	13	9311	Minatore addetto a lavori non qualificati	40	40
Impiegato livello 2	ES1	11	2147	Ingegnere minerario	40	40
Alimentari						
Operaio livello 4	AL1	20	7411	Macellaio	39	39
Operaio livello 4	AL1	22	8272	Casaro	39	39
Operaio livello 4	AL1	23	8273	Mugnaio	39	39
Operaio livello 4	AL1	24	7412	Fornaio	39	39
Operaio livello 5	AL1	21	8290	Addetto al confezionamento, imballatore	39	39
Tessili						
Operaio livello 2	TS1	25	8261	Addetto alle filatrici o alle bobinatrici	40	40
Operaio livello 2	TS1	28	9322	Operaio comune	40	40
Operaio livello 3	TS1	26	7432	Addetto al controllo dei telai	40	40
Operaio livello 3	TS1	27	8262	Tessitore su telaio meccanico	40	40
Vestiario						
Operaio livello 3	TS1	29	7435	Addetto al taglio delle stoffe	40	40
Operaio livello 3	TS1	30	8263	Addetto alla cucitura a macchina	40	40
Pelli e cuoio						
Operaio livello 3	TS2	32	7442	Addetto alla confezione di articoli in cuoio	40	40
Conciarie						
Operaio livello 3	TS3	31	8265	Addetto alla concia delle pelli	40	40
Calzature						
Operaio livello 3	TS4	33	7442	Addetto al taglio delle tomaie	39	39
Operaio livello 4	TS4	34	7442	Addetto incollaggio della tomaia con la suola interna	39	39
Operaio livello 3	TS4	35	7436	Addetto alla cucitura a macchina delle calzature	39	39
Legno						
Operaio categoria 2	LE1	36	8141	Addetto conduzione e regolazione seghe meccaniche	40	40
Operaio categoria 3	LE1	37	8141	Addetto al taglio del legno per impiallacciatura	40	40
Operaio categoria 3	LE1	38	8141	Operatore alla pressa	40	40
Operaio categoria 3	LE1	39	7437	Addetto ai lavori di tappezzeria	40	40
Operaio categoria 4	LE1	40	7422	Ebanista	40	40
Operaio categoria 4	LE1	41	7422	Rifinitore	40	40
Carta, cartone e cartotecnica						
Operaio livello C3	CE1	42	8142	Molatore	40	40
Operaio livello C3	CE1	43	8143	Addetto ai macchinari per la fabbricazione della carta	40	40
Giornalisti						
Impiegato redattore	CE2	44	2451	Giornalista	36	36
Editoria						
Impiegato livello 3	CE3	45	4111	Stenografo, dattilografo	35	35
Impiegato livello 7	CE3	46	(b)	Ragioniere, contabile	35	35
Grafiche						
Operaio livello B/3	CE4	47	7341	Compositore, impaginatore	40	40
Operaio livello C/1	CE4	48	7341	Compositore alla macchina linotipista	40	40
Operaio livello C/1	CE4	49	8251	Addetto alla pressa	40	40
Operaio livello C/2	CE4	50	8252	Addetto alla macchina per rilegare	40	40
Operaio livello E	CE4	51	9322	Manovale (non qualificato)	40	40

Fonte: Istat, Indagine sulle retribuzioni contrattuali

(a) L'indagine sulle retribuzioni contrattuali consente di individuare valori distinti solamente per 113 figure. Infatti 11 sono al di fuori del campo di osservazione e 37 corrispondono ad altre figure monitorate già inserite nella lista. Cfr. nota 6 al paragrafo 5.9 per l'elenco delle corrispondenze multiple.

(b) Codice multiplo: 4123/4/9.

Tavola 3.4 segue - Ore contrattuali settimanali lorde per un dipendente a tempo pieno per professione e contratto nel mese di ottobre - Anni 2005-2006 (a) (valori assoluti)

CONTRATTI/LIVELLI DI INQUADRAMENTO	Codici Istat	Codici Bit	Isco 88	PROFESSIONI	Ottobre 2005	Ottobre 2006
Petroliere estrattive						
Quadro livello 11	PE1	14	2147	Ingegnere minerario	38	38
Quadro livello 10	PE1	15	3117	Tecnico minerario	38	38
Quadro livello 10	PE1	16	8113	Supervisore	38	38
Operaio livello 4	PE1	17	8113	Addetto macchine sondaggio e di perforazione	38	38
Operaio livello 7 (2 area)	PE1	60	8155	Addetto agli impianti di raffinazione	38	38
Chimiche						
Quadro categoria A3	CH1	52	2146	Ingegnere chimico	38	38
Impiegato categoria B2	CH1	53	3111	Tecnico chimico-industriale	38	38
Impiegato categoria B2	CH1	54	(c)	Supervisore o caporeparto generale	38	38
Operaio categoria E1	CH1	55	(d)	Addetto alle macchine miscelatrici	38	38
Operaio categoria F	CH1	56	9322	Manovale (non qualificato)	38	38
Operaio categoria E1	CH1	57	(d)	Addetto alle macchine miscelatrici	38	38
Operaio categoria E3	CH1	58	8290	Addetto al confezionamento, imballatore	38	38
Operaio categoria F	CH1	59	9322	Manovale (non qualificato)	38	38
Lapidei						
Operaio categoria D	LM6	18	7111	Minatore addetto estrazione minerale/posa di esplosivi	40	40
Operaio categoria E	LM6	19	7111	Cavapietre	40	40
Meccanica generale						
Operaio categoria 5	ME1	62	8121	Addetto agli altiforni	40	40
Operaio categoria 5	ME1	63	8122	Addetto ai laminatoi	40	40
Operaio categoria 5	ME1	66	7223	Regolatore di macchine utensili	40	40
Impiegato categoria 5	ME1	61	2230	Infermiere diplomato (medicina del lavoro)	40	40
Operaio categoria 4	ME1	67	7212	Saldatore	40	40
Fonderie seconda fusione						
Operaio categoria 4	ME1	64	8122	Addetto ai laminatoi d'acciaio a caldo	40	40
Operaio categoria 2	ME1	65	9322	Manovale (non qualificato)	40	40
Auto avio						
Operaio categoria 5	ME1	68	7211	Modellatore al banco	40	40
Operaio categoria 3	ME1	69	8281	Aggiustatore-montatore meccanico	40	40
Operaio categoria 1	ME1	70	9322	Manovale (non qualificato)	40	40
Elettromeccaniche ed elettronica						
Operaio categoria 4	ME1	73	7242	Addetto assemblaggio apparecchi elettronici	40	40
Operaio categoria 3	ME1	74	8283	Addetto assemblaggio di componenti elettronici	40	40
Impiegato categoria 5	ME1	71	3118	Disegnatore di sistemi elettronici	40	40
Impiegato categoria 6	ME1	72	3114	Tecnico elettronico	40	40
Cantieristica						
Operaio categoria 3	ME1	75	7214	Addetto alla blindatura delle carene	40	40
Energia elettrica						
Operaio categoria B2 S	EN1	78	7245	Installatore di cavi elettrici aerei	38	38
Operaio categoria B1 S	EN1	79	8161	Conduttore di generatori elettrici	38	38
Operaio categoria C1	EN1	80	9322	Manovale (non qualificato)	38	38
Impiegato categoria AS	EN1	77	(e)	Addetto ai lavori d'ufficio	38	38
Quadro categoria Q M1	EN1	76	2143	Ingegnere	38	38

Fonte: Istat, Indagine sulle retribuzioni contrattuali

(a) L'indagine sulle retribuzioni contrattuali consente di individuare valori distinti solamente per 113 figure. Infatti 11 sono al di fuori del campo di osservazione e 37 corrispondono ad altre figure monitorate già inserite nella lista. Cfr. nota 6 al paragrafo 5.9 per l'elenco delle corrispondenze multiple.

(c) Codice multiplo: 815/822.

(d) Codice multiplo: 8151/8221/8222/8229.

(e) Codice multiplo: 4123/4/9.

Tavola 3.4 segue - Ore contrattuali settimanali lorde per un dipendente a tempo pieno per professione e contratto nel mese di ottobre - Anni 2005-2006 (a) (valori assoluti)

CONTRATTI/LIVELLI DI INQUADRAMENTO	Codici Istat	Codici Bit	Isco 88	PROFESSIONI	Ottobre 2005	Ottobre 2006
Edilizia						
Operaio super special. 4 livello	ED1	81	7137	Addetto ai cablaggi ed agli impianti elettrici	40	40
Operaio super special. 4 livello	ED1	82	7136	Idraulico	40	40
Operaio specializzato	ED1	83	7214	Addetto alla carpenteria metallica	40	40
Operaio qualificato	ED1	84	7141	Imbianchino	40	40
Operaio qualificato	ED1	85	7122	Muratore	40	40
Operaio qualificato	ED1	86	7123	Cementista per getti di cemento armato	40	40
Operaio qualificato	ED1	87	7123	Cementista rifinitore	40	40
Operaio qualificato	ED1	88	7124	Carpentiere edile	40	40
Operaio qualificato	ED1	89	7133	Intonacatore	40	40
Operaio comune	ED1	90	(f)	Manovale	40	40
Commercio						
Impiegato livello 4	CO1	91	4111	Stenografo, dattilografo	38	38
Impiegato livello 3	CO1	92	4131	Addetto alla contabilità di magazzino	38	38
Impiegato livello 3	CO1	93	5220	Commesso (commercio all'ingrosso)	38	38
Impiegato livello 4	CO1	94	3433	Aiuto-contabile	38	38
Impiegato livello 4	CO1	95	4211	Cassiere	38	38
Impiegato livello 3	CO1	96	5220	Commesso (commercio al dettaglio)	38	38
Pubblici esercizi						
Impiegato livello 2	CO2	97	4222	Addetto alla reception	40	40
Impiegato livello 3	CO2	98	5122	Cuoco	40	40
Impiegato livello 4	CO2	99	5123	Cameriere	40	40
Impiegato livello 7	CO2	100	9132	Addetto alla pulizia delle stanze	40	40
Poste						
Impiegato area operatore cat. 5	TC1	126	4212	Addetto allo sportello	36	36
Impiegato area operatore cat. 4	TC1	127	4142	Portalettere	36	36
Telefonia in concessione						
Impiegato livello D	TC2	128	4223	Telefonista-centralinista	38	38
Ferrovie dello stato						
Operaio qualificato cat. 4	TR1	104	9333	Addetto al carico e scarico delle merci	38	38
Operaio ausil. viagg. cat. 2	TR1	106	8162	Fuochista di locomotive a vapore	36	36
Operaio deviatore capo cat. 5	TR1	107	8312	Scambista, deviatore	36	36
Impiegato capo gestione cat. 7	TR1	101	4211	Addetto alla biglietteria	36	36
Impiegato quadro cat. 8	TR1	102	4133	Capo gestione	36	36
Impiegato capo treno cat. 5	TR1	103	5112	Capo treno (servizio viaggiatori)	36	36
Impiegato macchinista cat. 6	TR1	105	3311	Conduttore di locomotiva	36	36
Autolinee in concessione						
Operaio tecnico livello 5	TR2	110	7231	Meccanico	39	39
Imp. capo area livello 1	TR2	108	4133	Capo servizio	39	39
Imp. operatore livello 5	TR2	109	5112	Modellatore al banco (fonderie seconda fusione)	39	39
Imp. conduttore livello 7	TR2	111	8323	Conducente d'autobus	39	39
Trasporto merci su strada						
Op. conducente livello 5	TR3	112	8324	Conducente di camion (su brevi distanze)	39	39
Op. conducente livello 3s	TR3	113	8324	Conducente di camion (su brevi distanze)	39	39
Trasporti marittimi						
Operaio cameriere	TR5	115	5111	Cameriere di cabina	37	37
Operaio marinaio coperta	TR5	116	8340	Marinaio qualificato	37	37
Quadro direttore macchine	TR5	114	3141	Capo sala-macchine	37	37
Operaio livello 4	SPO	117	9333	Scaricatore	38	38
Trasporti aerei						
Impiegato ufficiale	TR6	119	4133	Ufficiale addetto alle operazioni di volo	38	38
Impiegato liv.3	TR6	120	4221	Hostess di terra	38	38
Operaio specializzato livello 8	TR6	122	7232	Meccanico di motori d'aereo	38	38
Operaio car/scar livello 8	TR6	123	1333	Addetto al carico/scarico degli aerei cargo	38	38
Pilota 1 comandante	TR6	118	3143	Comandante pilota	38	38
Impiegato assistente volo	TR6	121	5111	Steward / Hostess	38	38

Fonte: Istat, Indagine sulle retribuzioni contrattuali

(a) L'indagine sulle retribuzioni contrattuali consente di individuare valori distinti solamente per 113 figure. Infatti 11 sono al di fuori del campo di osservazione e 37 corrispondono ad altre figure monitorate già inserite nella lista. Cfr. nota 6 al paragrafo 5.9 per l'elenco delle corrispondenze multiple.

(f) Codice multiplo: 9312/9313.

Tavola 3.4 segue - Ore contrattuali settimanali lorde per un dipendente a tempo pieno per professione e contratto nel mese di ottobre - Anni 2005-2006 (a) (valori assoluti)

CONTRATTI/LIVELLI DI INQUADRAMENTO	Codici Istat	Codici Bit	Isco 88	PROFESSIONI	Ottobre 2005	Ottobre 2006
Credito ordinario						
Imp. funzionario 1 classe	CR2	129	2411	Capo-contabile	38	38
Impiegato 2 classe	CR2	130	4111	Stenografo-dattilografo	38	38
Impiegato sportellista	CR2	131	4212	Addetto allo sportello	38	38
Impiegato sportellista	CR2	132	4114	Operatore su macchina contabile	38	38
Assicurazioni						
Impiegato B livello 4	AS1	133	2132	Programmatore informatico	37	37
Impiegato C livello 3	AS1	134	4111	Stenografo-dattilografo	37	37
Impiegato C livello 3	AS1	135	4113	Impiegato contabile	37	37
Impiegato livello 6 area professionale	AS1	136	3412	Agente assicurativo	37	37
Ministeri						
Impiegato livello 7	PC1	138	2132	Programmatore informatico	36	36
Impiegato livello 5	PC1	140	4111	Stenografo-dattilografo	36	36
Impiegato livello 4	PC1	141	4113	Operatore su macchina perforatrice	36	36
Impiegato livello 6	PC1	142	(g)	Impiegato d'ufficio	36	36
Funzionario di amm. liv. 9	PC1	139a	n.i	Funzionario (Amministrazione centrale)	36	36
Regioni ed autonomie locali						
Impiegato livello 8	PC3	139b	n.i	Funzionario (Amministrazione regionale)	36	36
Impiegato livello 8	PC3	139c	n.i	Funzionario (Amministrazione locale)	36	36
Vigili del fuoco						
Impiegato livello B1<15 anni	PM4	143	5116	Vigile del fuoco	36	36
Servizio sanitario nazionale						
Medico generico	PC5	152	2221	Medico (medicina generale)	38	38
Medico generico	PC5	153	2222	Dentista (nell'ambito del SSN)	38	38
Infermiere profes. livello 6	PC5	154	3231	Infermiere diplomato	36	36
Infermiere collab. livello 5	PC5	155	3226	Infermiere	36	36
Terapista coordin. livello 7	PC5	156	3133	Fisioterapista	36	36
Radiologo collab. livello 6	PC5	157	3133	Tecnico di radiologia	36	36
Autista ausiliario livello 5	PC5	158	8322	Conducente di ambulanza	36	36
Scuola docenti						
Docente	PC7	147	2320	Professore di lingue e letteratura (secondo grado)	25	25
Docente	PC7	148	2320	Professore di matematica (secondo grado)	25	25
Docente	PC7	149	2320	Professore di materie tecniche (secondo grado)	25	25
Docente	PC7	150	(h)	Insegnante di scuola (primo grado)	25	25
Docente	PC7	151	(i)	Insegnante d'asilo	25	25
Università docenti						
Professore	PC8	145	2310	Professore universitario di matematica	18 (l)	18 (l)
Professore	PC8	146	2310	Professore universitario di lingue e letteratura	18 (l)	18 (l)

Fonte: Istat, Indagine sulle retribuzioni contrattuali

(a) L'indagine sulle retribuzioni contrattuali consente di individuare valori distinti solamente per 113 figure. Infatti 11 sono al di fuori del campo di osservazione e 37 corrispondono ad altre figure monitorate già inserite nella lista. Cfr. nota 6 al paragrafo 5.9 per l'elenco delle corrispondenze multiple.

(g) Codice multiplo: 4123/4/9.

(h) Codice multiplo: 2331/3310.

(i) Codice multiplo: 2332/3320.

(l) Orario convenzionale.

Tavola 3.5 - Indici trimestrali e medi annui delle ore effettivamente lavorate per dipendente nelle grandi imprese per qualifica e attività economica - Anni 2005-2006 (base 2005=100; dipendenti al netto della Cig)

ATTIVITÀ ECONOMICHE	Trimestri 2005				Media 2005	Trimestri 2006				Media 2006
	I	II	III	IV		I	II	IV		
OPERAI E APPRENDISTI										
INDUSTRIA	101,2	106	91,4	101,5	100,0	105,7	104	102,6	100,8	
Attività manifatturiere	101,2	106,4	91,1	101,5	100,0	106,1	104,6	103,1	101,0	
Alimentari, bevande e tabacco	97,4	102,2	99,4	100,9	100,0	103,2	99,8	102,2	101,2	
Tessili e abbigliamento	102,6	109,6	86,3	101,1	100,0	107,7	108,3	102,8	101,5	
Pelli e calzature	101,7	107,9	88,0	102,3	100,0	109,4	107,9	104,0	101,8	
Carta, stampa ed editoria	99,3	105,1	92,1	103,7	100,0	102,5	102,6	103,3	99,9	
Coke, raffinerie di petrolio, tratt. comb. nucleari	101,0	103,2	93,7	102,0	100,0	105,0	101,7	103,1	101,3	
Prodotti chimici, fibre sintetiche e artificiali	99,7	105,5	93,1	101,6	100,0	101,0	103,8	102,8	100,5	
Articoli di gomma e materie plastiche	100,5	106,5	91,9	101,1	100,0	104,9	105,8	100,6	100,2	
Prodotti della lavorazione di minerali non metalliferi	100,7	106,7	91,4	101,2	100,0	102,5	103,0	100,8	98,9	
Produzione di metallo e fabbr. prodotti in metallo	102,1	104,4	91,6	101,9	100,0	105,7	104,1	102,4	101,1	
Macchine e apparecchi meccanici	102,0	107,9	90,0	100,3	100,0	106,9	105,6	104,1	101,6	
Macchine elettriche, appar. elettroniche e ottiche	101,0	106,8	90,1	102,2	100,0	107,0	103,8	102,5	101,0	
Mezzi di trasporto	102,6	107,7	88,4	101,8	100,0	109,3	105,9	104,4	101,4	
Altre industrie manifatturiere	101,5	103,0	89,5	104,9	100,0	103,1	107,7	102,3	100,5	
Energia, gas e acqua	100,0	102,0	95,7	102,2	100,0	103,3	98,5	99,9	99,4	
Costruzioni	102,1	105,8	93,4	98,8	100,0	104,0	102,9	97,9	99,0	
SERVIZI	99,9	102,7	94,8	102,7	100,0	101,4	102,1	102,8	100,3	
Commercio e riparazione beni di consumo	100,1	101,3	96,8	101,9	100,0	101,7	101,7	102,0	100,8	
Alberghi e ristoranti	100,2	103,3	90,9	105,8	100,0	101,3	101,5	106,8	100,1	
Trasporti, magazzinaggio e comunicazioni	99,2	102,7	96,3	101,8	100,0	100,6	102,9	101,6	100,3	
Intermediazione monetaria e finanziaria	99,5	102,4	88,6	109,0	100,0	119,8	110,3	107,8	109,5	
Altre attività professionali e imprenditoriali	100,6	103,2	94,0	102,2	100,0	102,7	102,6	103,1	100,7	
TOTALE	100,7	104,7	92,8	102,0	100,0	103,9	103,2	102,6	100,5	
IMPIEGATI E INTERMEDI										
INDUSTRIA	100,9	105,7	90,7	102,7	100,0	105,0	103,1	103,5	100,5	
Attività manifatturiere	101,1	106,3	90,0	102,7	100,0	104,7	103,9	104,0	100,7	
Alimentari, bevande e tabacco	99,6	105,2	93,6	101,8	100,0	102,0	99,6	100,8	98,6	
Tessili e abbigliamento	101,8	107,1	89,8	101,2	100,0	107,7	105,7	103,7	101,9	
Pelli e calzature	104,5	106,8	87,2	101,6	100,0	112,3	110,0	103,9	102,7	
Carta, stampa ed editoria	100,4	105,3	90,7	103,6	100,0	100,5	102,3	102,9	99,7	
Coke, raffinerie di petrolio, tratt. comb. nucleari	101,7	105,5	90,0	102,9	100,0	103,6	105,2	104,5	101,5	
Prodotti chimici, fibre sintetiche e artificiali	100,5	107,5	88,2	103,6	100,0	102,2	104,8	105,0	100,3	
Articoli di gomma e materie plastiche	101,8	106,3	89,7	102,2	100,0	105,5	103,9	101,2	100,1	
Prodotti della lavorazione di minerali non metalliferi	101,7	105,4	90,1	102,7	100,0	102,7	103,4	103,3	100,2	
Produzione di metallo e fabbr. prodotti in metallo	102,2	104,8	90,9	102,1	100,0	107,2	102,3	101,8	100,7	
Macchine e apparecchi meccanici	100,1	106,8	89,9	103,2	100,0	104,8	104,4	105,6	101,3	
Macchine elettriche, appar. elettroniche e ottiche	100,5	106,5	90,7	102,3	100,0	105,5	103,5	104,0	100,9	
Mezzi di trasporto	103,1	105,9	88,8	102,2	100,0	107,9	104,7	104,7	101,1	
Altre industrie manifatturiere	102,6	103,8	91,4	101,7	100,0	102,6	106,4	102,7	100,3	
Energia, gas e acqua	99,4	102,4	94,8	103,3	100,0	105,7	99,6	101,7	100,1	
Costruzioni	104,2	102,1	91,1	102,6	100,0	111,6	101,6	100,7	100,2	
SERVIZI	100,1	102,4	95,5	102,1	100,0	103,1	100,8	102,0	100,4	
Commercio e riparazione beni di consumo	100,3	101,0	95,8	103,0	100,0	100,8	99,3	102,6	99,2	
Alberghi e ristoranti	100,7	101,1	91,3	107,1	100,0	104,9	103,0	109,6	103,5	
Trasporti, magazzinaggio e comunicazioni	98,6	102,0	98,3	101,1	100,0	100,5	100,6	101,7	100,4	
Intermediazione monetaria e finanziaria	101,3	102,7	92,9	103,0	100,0	107,4	101,4	102,3	101,1	
Altre attività professionali e imprenditoriali	102,1	105,5	91,1	101,5	100,0	105,2	102,7	100,8	99,8	
TOTALE	100,3	103,2	94,3	102,3	100,0	103,6	101,4	102,4	100,4	

Fonte: Istat, Indagine sull'occupazione, gli orari di lavoro e le retribuzioni nelle grandi imprese

Tavola 3.5 segue - Indici trimestrali e medi annui delle ore effettivamente lavorate per dipendente nelle grandi imprese per qualifica e attività economica - Anni 2005-2006 (base 2005=100; dipendenti al netto della Cig)

ATTIVITÀ ECONOMICHE	Trimestri 2005				Media 2005	Trimestri 2006			Media 2006
	I	II	III	IV		I	II	IV	
TOTALE DIPENDENTI									
INDUSTRIA	101,1	105,9	91,1	102,0	100,0	105,4	103,6	103,0	100,7
Attività manifatturiere	101,2	106,4	90,6	102,0	100,0	105,5	104,3	103,5	100,9
Alimentari, bevande e tabacco	98,3	103,4	97,2	101,2	100,0	102,9	99,9	101,8	100,3
Tessili e abbigliamento	102,1	108,6	87,7	101,3	100,0	107,8	107,5	103,4	101,8
Pelli e calzature	103,1	107,4	87,6	101,9	100,0	110,9	109,0	104,0	102,3
Carta, stampa ed editoria	99,8	105,2	91,4	103,7	100,0	101,5	102,4	103,1	99,8
Coke, raffinerie di petrolio, tratt. comb. nucleari	101,5	104,8	91,2	102,6	100,0	104,1	104,1	104,0	101,4
Prodotti chimici, fibre sintetiche e artificiali	100,3	106,9	89,6	103,0	100,0	101,8	104,6	104,4	100,4
Articoli di gomma e materie plastiche	100,8	106,4	91,3	101,4	100,0	105,1	105,3	100,8	100,2
Prodotti della lavorazione di minerali non metalliferi	101,1	106,2	91,0	101,8	100,0	102,6	103,1	101,8	99,4
Produzione di metallo e fabbr. prodotti in metallo	102,1	104,5	91,4	102,0	100,0	106,1	103,8	102,4	101,1
Macchine e apparecchi meccanici	101,3	107,5	89,9	101,5	100,0	106,2	105,2	104,8	101,6
Macchine elettriche, appar. elettroniche e ottiche	100,7	106,6	90,5	102,3	100,0	106,1	103,6	103,4	100,9
Mezzi di trasporto	102,8	107,1	88,5	101,9	100,0	108,7	105,4	104,4	101,2
Altre industrie manifatturiere	101,7	103,2	90,0	104,1	100,0	103,0	107,5	102,5	100,5
Energia, gas e acqua	99,6	102,3	95,2	102,9	100,0	104,7	99,2	101,0	99,8
Costruzioni	102,9	104,5	92,6	100,2	100,0	106,8	102,4	98,9	99,4
SERVIZI	100,1	102,4	95,3	102,2	100,0	102,7	101,1	102,2	100,3
Commercio e riparazione beni di consumo	100,2	101,0	96,0	102,8	100,0	100,9	99,7	102,6	99,5
Alberghi e ristoranti	100,4	103,0	91,0	106,0	100,0	101,9	101,8	107,1	100,6
Trasporti, magazzinaggio e comunicazioni	98,7	102,2	97,9	101,2	100,0	100,6	101,2	101,7	100,4
Intermediazione monetaria e finanziaria	101,3	102,7	92,9	103,0	100,0	107,5	101,4	102,3	101,2
Altre attività professionali e imprenditoriali	101,4	104,4	92,4	101,8	100,0	104,0	102,6	101,8	100,2
TOTALE	100,5	103,7	93,7	102,1	100,0	103,7	102,0	102,4	100,4

Fonte : Istat, Indagine sull'occupazione, gli orari di lavoro e le retribuzioni nelle grandi imprese

Tavola 3.6 - Indici trimestrali e medi annui delle ore effettivamente lavorate per dipendente nelle grandi imprese per qualifica e raggruppamento principale di industria - Anni 2005-2006 (base 2005=100; dipendenti al netto della Cig)

RAGGRUPPAMENTI PRINCIPALI DI INDUSTRIE	Trimestri 2005				Media 2005	Trimestri 2006			Media 2006
	I	II	III	IV		I	II	IV	
OPERAI E APPRENDISTI									
Beni di consumo	100,1	105,5	93,8	100,9	100,0	105,5	104,0	103,0	101,7
Durevoli	102,2	107,8	90,6	99,4	100,0	108,1	106,3	102,0	102,0
Non durevoli	98,6	103,9	95,9	101,8	100,0	103,7	102,5	103,6	101,5
Beni strumentali	102,2	107,3	89,0	101,8	100,0	107,5	105,2	103,9	100,9
Beni intermedi	101,2	106,1	91,2	101,5	100,0	104,8	104,2	101,7	100,3
Energia	100,2	102,3	95,4	102,2	100,0	103,4	98,9	100,2	99,5
IMPIEGATI E INTERMEDI									
Beni di consumo	100,4	106,6	90,1	102,9	100,0	103,0	103,7	103,8	100,3
Durevoli	99,7	106,1	92,2	102,0	100,0	102,6	102,3	102,4	99,2
Non durevoli	100,5	106,7	89,7	103,1	100,0	103,1	103,9	104,1	100,5
Beni strumentali	101,7	106,1	89,4	102,8	100,0	106,8	104,5	105,3	101,4
Beni intermedi	101,3	105,9	90,7	102,0	100,0	104,6	102,9	102,1	100,1
Energia	99,9	102,9	94,0	103,2	100,0	105,3	99,8	101,1	99,9
TOTALE DIPENDENTI									
Beni di consumo	100,2	106,1	92,0	101,9	100,0	104,4	103,9	103,5	101,1
Durevoli	101,4	107,3	91,1	100,2	100,0	106,6	105,2	102,2	101,2
Non durevoli	99,7	105,5	92,4	102,6	100,0	103,5	103,5	104,0	101,0
Beni strumentali	102,0	106,8	89,2	102,2	100,0	107,1	104,8	104,4	101,1
Beni intermedi	101,2	106,0	91,0	101,7	100,0	104,8	103,8	101,9	100,3
Energia	100,0	102,7	94,5	102,8	100,0	104,6	99,4	100,7	99,7

Fonte: Istat, Indagine sull'occupazione, gli orari di lavoro e le retribuzioni nelle grandi imprese

Tavola 3.7 - Ore straordinarie trimestrali e medie annue in rapporto alle ore ordinarie nelle grandi imprese per qualifica e attività economica - Anni 2005-2006 (valori percentuali)

ATTIVITÀ ECONOMICHE	Trimestri 2005				Media 2005	Trimestri 2006			Media 2006
	I	II	III	IV		I	II	IV	
OPERAI E APPRENDISTI									
INDUSTRIA	4,9	4,9	5,3	5,3	5,1	5,1	5,7	5,6	5,6
Attività manifatturiere	4,5	4,4	4,8	4,8	4,6	4,8	5,3	5,3	5,2
Alimentari, bevande e tabacco	3,5	3,8	4,6	4,6	4,2	3,8	4,0	4,6	4,3
Tessili e abbigliamento	2,4	2,3	2,3	2,3	2,3	2,2	3,5	2,8	2,8
Pelli e calzature	8,0	6,9	7,8	7,0	7,4	7,7	7,5	6,9	7,4
Carta, stampa ed editoria	6,2	6,1	7,0	6,5	6,4	6,3	6,2	6,8	6,7
Coke, raffinerie di petrolio, tratt. comb. nucleari	6,3	7,5	8,2	7,5	7,3	8,5	9,4	7,9	8,8
Prodotti chimici, fibre sintetiche e artificiali	3,4	3,3	3,5	3,2	3,4	3,2	3,9	4,4	3,8
Articoli di gomma e materie plastiche	3,6	3,3	3,9	4,3	3,8	3,7	3,9	4,1	4,0
Prodotti della lavorazione di minerali non metalliferi	5,4	5,6	5,7	5,5	5,6	4,9	5,4	5,3	5,4
Produzione di metallo e fabbr. prodotti in metallo	5,7	5,0	5,9	5,5	5,5	5,5	5,8	5,8	5,8
Macchine e apparecchi meccanici	5,1	4,6	4,9	5,2	4,9	5,2	5,3	5,9	5,6
Macchine elettriche, appar. elettroniche e ottiche	3,0	3,4	3,6	3,9	3,5	3,7	4,3	4,0	4,1
Mezzi di trasporto	4,9	5,1	5,0	5,3	5,1	5,7	6,7	6,0	6,1
Altre industrie manifatturiere	3,4	3,8	3,0	3,8	3,5	3,5	3,9	3,5	3,6
Energia, gas e acqua	9,0	9,0	10,3	10,5	9,7	9,2	9,4	9,1	9,8
Costruzioni	7,4	8,9	9,5	8,8	8,6	7,1	8,6	8,5	8,3
SERVIZI	9,9	9,6	10,5	10,5	10,1	9,9	10,2	11,0	10,5
Commercio e riparazione beni di consumo	9,9	10,5	10,8	11,9	10,8	10,7	11,2	14,7	12,0
Alberghi e ristoranti	6,2	5,3	6,0	6,4	5,9	6,2	5,7	5,9	5,9
Trasporti, magazzinaggio e comunicazioni	11,1	10,7	11,5	11,0	11,1	10,7	11,3	11,5	11,3
Intermediazione monetaria e finanziaria	8,4	10,4	9,9	18,2	11,8	8,4	9,5	7,6	8,5
Altre attività professionali e imprenditoriali	10,1	10,4	11,6	11,7	10,9	10,7	11,0	12,3	11,6
TOTALE	6,8	6,7	7,3	7,3	7,0	6,9	7,4	7,7	7,5
IMPIEGATI E INTERMEDI									
INDUSTRIA	4,3	4,2	4,2	4,3	4,2	4,3	4,4	4,5	4,4
Attività manifatturiere	4,1	4,0	4,0	4,2	4,1	4,1	4,3	4,5	4,2
Alimentari, bevande e tabacco	3,5	3,7	4,1	3,9	3,8	3,9	3,5	3,7	3,7
Tessili e abbigliamento	3,1	3,0	3,2	3,2	3,1	2,4	3,1	3,5	3,0
Pelli e calzature	6,2	5,4	5,5	5,0	5,5	5,5	4,9	4,9	5,2
Carta, stampa ed editoria	4,5	4,8	4,6	4,4	4,6	4,5	4,7	4,3	4,5
Coke, raffinerie di petrolio, tratt. comb. nucleari	4,0	4,5	4,1	4,2	4,2	6,4	6,5	4,9	6,1
Prodotti chimici, fibre sintetiche e artificiali	2,0	2,1	2,0	2,0	2,0	2,0	2,3	2,9	2,4
Articoli di gomma e materie plastiche	4,5	4,4	4,6	5,0	4,6	4,7	4,8	4,9	4,8
Prodotti della lavorazione di minerali non metalliferi	4,5	4,5	4,9	4,3	4,5	4,2	4,3	4,9	4,5
Produzione di metallo e fabbr. prodotti in metallo	6,2	6,1	6,0	5,9	6,0	5,9	6,0	6,1	6,1
Macchine e apparecchi meccanici	5,0	4,9	4,7	5,4	5,0	5,0	5,3	5,3	5,1
Macchine elettriche, appar. elettroniche e ottiche	3,5	3,4	3,3	3,6	3,5	3,4	3,4	3,5	3,4
Mezzi di trasporto	6,0	5,6	5,4	6,0	5,8	5,8	6,4	6,6	6,2
Altre industrie manifatturiere	6,9	7,3	5,4	6,6	6,6	6,8	7,0	6,9	6,8
Energia, gas e acqua	5,1	5,0	5,2	5,4	5,2	5,2	5,2	4,7	5,1
Costruzioni	2,7	2,8	2,7	2,8	2,7	4,2	2,7	2,5	3,1
SERVIZI	5,1	4,9	5,2	5,2	5,1	4,9	4,9	5,5	5,1
Commercio e riparazione beni di consumo	10,3	8,2	9,5	10,3	9,6	9,1	7,9	10,8	9,1
Alberghi e ristoranti	3,3	2,7	3,2	2,6	2,9	3,3	3,0	3,2	3,1
Trasporti, magazzinaggio e comunicazioni	5,6	5,5	5,7	5,4	5,5	5,6	5,6	5,7	5,7
Intermediazione monetaria e finanziaria	1,9	2,4	2,5	2,5	2,3	2,1	2,4	2,6	2,4
Altre attività professionali e imprenditoriali	4,1	4,0	3,5	3,9	3,9	3,8	4,0	3,7	3,8
TOTALE	4,9	4,7	4,9	5,0	4,9	4,7	4,7	5,2	4,9

Fonte: Istat, Indagine sull'occupazione, gli orari di lavoro e le retribuzioni nelle grandi imprese

Tavola 3.7 segue - Ore straordinarie trimestrali e medie annue in rapporto alle ore ordinarie nelle grandi imprese per qualifica e attività economica - Anni 2005-2006
(valori percentuali)

ATTIVITÀ ECONOMICHE	Trimestri 2005				Media 2005	Trimestri 2006			Media 2006
	I	II	III	IV		I	II	IV	
TOTALE DIPENDENTI									
INDUSTRIA	4,6	4,6	4,8	4,9	4,7	4,7	5,1	5,1	5,0
Attività manifatturiere	4,3	4,3	4,4	4,5	4,4	4,5	4,8	4,9	4,8
Alimentari, bevande e tabacco	3,5	3,8	4,4	4,3	4,0	3,9	3,8	4,2	4,1
Tessili e abbigliamento	2,7	2,6	2,6	2,7	2,6	2,3	3,4	3,1	2,8
Pelli e calzature	7,1	6,1	6,6	6,0	6,4	6,5	6,1	5,9	6,2
Carta, stampa ed editoria	5,4	5,4	5,8	5,5	5,5	5,4	5,5	5,5	5,6
Coke, raffinerie di petrolio, tratt. comb. nucleari	4,7	5,4	5,4	5,2	5,2	7,1	7,4	5,8	6,9
Prodotti chimici, fibre sintetiche e artificiali	2,4	2,4	2,4	2,4	2,4	2,3	2,8	3,3	2,8
Articoli di gomma e materie plastiche	3,8	3,6	4,1	4,5	4,0	4,0	4,1	4,3	4,2
Prodotti della lavorazione di minerali non metalliferi	5,1	5,2	5,4	5,0	5,2	4,6	5,0	5,2	5,1
Produzione di metallo e fabbr. prodotti in metallo	5,8	5,2	5,9	5,6	5,6	5,6	5,9	5,9	5,9
Macchine e apparecchi meccanici	5,0	4,7	4,8	5,2	4,9	5,1	5,3	5,7	5,4
Macchine elettriche, appar. elettroniche e ottiche	3,3	3,4	3,4	3,7	3,5	3,5	3,8	3,7	3,6
Mezzi di trasporto	5,3	5,3	5,1	5,6	5,3	5,7	6,6	6,3	6,1
Altre industrie manifatturiere	4,2	4,6	3,6	4,4	4,2	4,3	4,6	4,3	4,4
Energia, gas e acqua	6,6	6,5	7,2	7,3	6,9	6,7	6,7	6,3	6,8
Costruzioni	5,6	6,7	7,0	6,4	6,4	6,0	6,4	6,1	6,3
SERVIZI	6,1	5,9	6,3	6,4	6,2	6,0	6,0	6,7	6,3
Commercio e riparazione beni di consumo	10,3	8,5	9,7	10,5	9,8	9,4	8,4	11,4	9,6
Alberghi e ristoranti	5,7	4,8	5,4	5,7	5,4	5,7	5,2	5,4	5,4
Trasporti, magazzinaggio e comunicazioni	6,8	6,7	7,0	6,7	6,8	6,8	6,9	7,0	7,0
Intermediazione monetaria e finanziaria	1,9	2,4	2,5	2,6	2,3	2,1	2,4	2,6	2,4
Altre attività professionali e imprenditoriali	6,7	6,7	7,0	7,2	6,9	6,7	7,0	7,4	7,1
TOTALE	5,5	5,4	5,8	5,8	5,6	5,5	5,6	6,1	5,8

Fonte: Istat, Indagine sull'occupazione, gli orari di lavoro e le retribuzioni nelle grandi imprese

Tavola 3.8 - Ore straordinarie trimestrali e medie annue in rapporto alle ore ordinarie nelle grandi imprese per qualifica e raggruppamento principale di industria - Anni 2005-2006 (valori percentuali)

RAGGRUPPAMENTI PRINCIPALI DI INDUSTRIE	Trimestri 2005				Media 2005	Trimestri 2006			Media 2006
	I	II	III	IV		I	II	IV	
OPERAI E APPRENDISTI									
Beni di consumo	3,3	3,2	4,0	3,9	3,6	3,4	3,9	4,3	4,0
Durevoli	2,9	2,6	3,4	3,4	3,1	3,1	3,5	3,8	3,7
Non durevoli	3,6	3,7	4,2	4,3	3,9	3,7	4,2	4,7	4,2
Beni strumentali	5,4	5,6	5,5	5,9	5,6	6,0	6,8	6,4	6,3
Beni intermedi	4,7	4,5	5,1	4,8	4,7	4,7	5,0	5,0	5,0
Energia	8,9	8,9	10,0	10,2	9,4	9,1	9,3	9,0	9,6
IMPIEGATI E INTERMEDI									
Beni di consumo	3,0	3,1	3,1	3,1	3,1	3,1	3,3	3,6	3,2
Durevoli	5,2	5,2	4,5	5,2	5,0	4,8	5,4	5,3	5,1
Non durevoli	2,6	2,8	2,8	2,7	2,7	2,7	2,8	3,2	2,9
Beni strumentali	4,8	4,5	4,4	4,9	4,6	4,7	4,9	5,1	4,8
Beni intermedi	4,3	4,3	4,4	4,4	4,3	4,3	4,3	4,5	4,4
Energia	5,3	5,2	5,2	5,4	5,2	5,4	5,4	4,9	5,3
TOTALE DIPENDENTI									
Beni di consumo	3,2	3,2	3,5	3,6	3,4	3,2	3,6	4,0	3,6
Durevoli	3,5	3,3	3,7	3,9	3,6	3,6	4,0	4,3	4,1
Non durevoli	3,1	3,2	3,4	3,4	3,2	3,1	3,4	3,9	3,4
Beni strumentali	5,2	5,2	5,0	5,4	5,2	5,4	5,9	5,9	5,7
Beni intermedi	4,6	4,4	4,9	4,6	4,6	4,5	4,8	4,9	4,7
Energia	6,6	6,5	7,0	7,1	6,8	6,7	6,8	6,4	6,8

Fonte: Istat, Indagine sull'occupazione, gli orari di lavoro e le retribuzioni nelle grandi imprese

Tavola 3.9 - Ore concesse dalla cassa integrazione guadagni, composizione percentuale e variazioni tendenziali per posizione nella professione - Anni 2005-2006

POSIZIONE NELLA PROFESSIONE	2005	2006
DATI ASSOLUTI		
Operai	204.671	192.751
Impiegati	40.230	37.196
TOTALE	244.901	229.947
COMPOSIZIONE PERCENTUALE		
Operai	83,6	83,8
Impiegati	16,4	16,2
TOTALE	100,0	100,0
VARIAZIONI PERCENTUALI		
Operai	7,8	-5,8
Impiegati	6,5	-7,5
TOTALE	7,6	-6,1

Fonte: Inps

Tavola 3.10 - Ore di cassa integrazione guadagni concesse agli operai per attività economica e regione - Anni 2005-2006 (valori assoluti in migliaia)

ANNI, ATTIVITÀ ECONOMICHE E REGIONI	Tessili vestiario pelli cuoio legno e mobilio	Metallur- giche	Meccanica e costruzione mezzi di trasporto	Chimiche	Altre industrie (a)	Costruzioni e installa- zioni di impianti (b)	Totale industria	Altre attività (c)	Totale
DATI ASSOLUTI									
2001	23.062	4.354	40.266	7.146	12.007	43.864	130.699	3.002	133.701
2002	32.592	4.617	51.789	8.215	11.413	41.004	149.630	3.619	153.249
2003	34.668	4.971	82.920	9.788	10.682	45.942	188.970	4.581	193.550
2004	43.594	3.570	63.339	9.409	13.596	48.950	182.459	7.348	189.807
2005 - PER REGIONE									
Piemonte	5.973	1.263	21.575	3.197	1.649	2.697	36.355	191	36.546
Valle d'Aosta/Vallée d'Aoste	-	-	397	35	52	682	1.167	4	1.170
Lombardia	13.620	955	15.331	2.622	2.424	4.989	39.940	657	40.597
Trentino-Alto Adige	157	64	361	71	400	4.603	5.657	31	5.687
<i>Bolzano-Bozen</i>	<i>11</i>	<i>59</i>	<i>141</i>	<i>49</i>	<i>51</i>	<i>2.164</i>	<i>2.475</i>	<i>1</i>	<i>2.477</i>
<i>Trento</i>	<i>145</i>	<i>5</i>	<i>220</i>	<i>22</i>	<i>349</i>	<i>2.440</i>	<i>3.181</i>	<i>29</i>	<i>3.210</i>
Veneto	4.200	99	3.556	343	870	3.061	12.130	104	12.234
Friuli-Venezia Giulia	556	28	1.630	91	423	763	3.490	67	3.558
Liguria	56	5	698	133	163	1.267	2.321	281	2.602
Emilia-Romagna	1.137	97	1.625	241	1.053	4.533	8.686	17	8.703
Toscana	2.477	70	1.541	170	584	2.667	7.509	124	7.633
Umbria	392	81	601	57	196	1.391	2.717	21	2.738
Marche	2.641	22	848	227	226	1.613	5.578	60	5.638
Lazio	1.855	487	4.548	2.202	1.384	3.043	13.520	714	14.234
Abruzzo	1.260	60	3.605	356	405	1.989	7.674	50	7.725
Molise	249	36	502	44	261	408	1.501	40	1.541
Campania	2.967	181	7.175	1.624	1.188	4.720	17.856	895	18.751
Puglia	5.373	72	2.496	332	624	4.337	13.233	680	13.912
Basilicata	641	77	1.734	257	211	1.207	4.128	6	4.134
Calabria	1.141	26	460	51	259	2.080	4.017	682	4.699
Sicilia	364	112	3.899	234	1.035	2.993	8.638	854	9.491
Sardegna	261	168	528	275	121	1.577	2.930	147	3.078
ITALIA	45.321	3.904	73.112	12.562	13.527	50.621	199.047	5.624	204.671
Nord	25.697	2.512	45.175	6.733	7.033	22.596	109.746	1.351	111.097
Centro	7.366	660	7.538	2.655	2.390	8.715	29.324	919	30.243
Mezzogiorno	12.257	732	20.399	3.173	4.103	19.311	59.976	3.355	63.331
2006 - PER REGIONE									
Piemonte	5.258	1.258	21.037	2.091	1.360	2.384	33.387	369	33.756
Valle d'Aosta/Vallée d'Aoste	-	58	517	29	23	745	1.371	3	1.374
Lombardia	12.993	859	8.610	2.000	2.795	4.577	31.835	452	32.287
Trentino-Alto Adige	291	8	356	57	232	4.973	5.916	12	5.928
<i>Bolzano-Bozen</i>	<i>17</i>	<i>8</i>	<i>215</i>	<i>44</i>	<i>70</i>	<i>2.336</i>	<i>2.690</i>	<i>1</i>	<i>2.691</i>
<i>Trento</i>	<i>274</i>	<i>-</i>	<i>141</i>	<i>12</i>	<i>162</i>	<i>2.637</i>	<i>3.226</i>	<i>11</i>	<i>3.237</i>
Veneto	3.545	84	5.521	195	864	2.531	12.740	265	13.005
Friuli-Venezia Giulia	488	46	1.126	67	175	889	2.791	32	2.823
Liguria	39	802	334	240	131	1.292	2.838	344	3.181
Emilia-Romagna	724	14	1.336	125	900	3.621	6.721	341	7.062
Toscana	2.257	61	1.425	95	580	3.269	7.687	190	7.877
Umbria	509	45	530	34	227	986	2.330	21	2.350
Marche	1.762	11	1.006	198	212	997	4.188	59	4.247
Lazio	1.916	263	6.170	2.524	2.358	3.552	16.784	1.003	17.786
Abruzzo	1.482	35	2.694	76	292	1.237	5.817	35	5.851
Molise	313	-	427	79	61	661	1.541	-	1.542
Campania	2.879	65	6.607	1.189	911	4.697	16.348	1.416	17.764
Puglia	5.562	202	2.327	271	784	4.461	13.608	462	14.069
Basilicata	1.020	2	539	94	241	1.249	3.145	858	4.003
Calabria	1.052	33	448	16	306	2.400	4.255	217	4.472
Sicilia	877	88	2.626	510	1.024	4.297	9.422	884	10.306
Sardegna	556	268	208	296	372	1.189	2.889	180	3.069
ITALIA	43.522	4.201	63.845	10.186	13.849	50.007	185.610	7.142	192.751
Nord	23.338	3.129	38.837	4.803	6.479	21.011	97.598	1.818	99.415
Centro	6.444	380	9.132	2.851	3.377	8.804	30.988	1.272	32.260
Mezzogiorno	13.740	693	15.876	2.532	3.992	20.191	57.024	4.052	61.076

Fonte: Inps

(a) Estrazione minerali, alimentari, lavorazione minerali non metalliferi, carta e poligrafici, altre attività industriali, energia elettrica, gas e acqua.

(b) Compresa gestione speciale edilizia.

(c) Attività agricole, tabacchicoltura, commercio, trasporti e comunicazioni.

Tavola 3.11 - Incidenza trimestrale e media annua delle ore di cassa integrazione guadagni fruite dai dipendenti delle grandi imprese per qualifica e attività economica - Anni 2005-2006 (valori assoluti per mille ore lavorate)

ATTIVITÀ ECONOMICHE	Trimestri 2005				Media 2005	Trimestri 2006			Media 2006
	I	II	III	IV		I	II	IV	
OPERAI E APPRENDISTI									
INDUSTRIA	43,2	45,9	42,2	40,6	43,0	36,9	36,1	35,5	36,4
Attività manifatturiere	46,6	50,2	46,6	44,3	47,0	40,0	39,4	38,8	39,8
Alimentari, bevande e tabacco	6,9	6,2	4,8	7,3	6,3	24,3	36,4	27,7	29,7
Tessili e abbigliamento	66,6	80,4	131,3	134,1	100,5	105,1	121,7	127,4	130,1
Pelli e calzature	0,0	0,0	0,0	0,0	0,0	0,0	0,0	0,0	0,0
Carta, stampa ed editoria	11,8	12,2	13,8	13,2	12,7	6,9	11,1	13,2	11,4
Coke, raffinerie di petrolio, tratt. comb. nucleari	0,9	0,0	0,0	0,0	0,2	0,0	0,0	0,0	0,0
Prodotti chimici, fibre sintetiche e artificiali	20,2	20,2	27,1	20,4	21,9	19,7	17,6	14,7	17,2
Articoli di gomma e materie plastiche	16,2	12,8	24,0	18,3	17,6	11,1	12,7	12,7	12,3
Prodotti della lavorazione di minerali non metalliferi	24,0	22,3	22,5	27,3	24,0	28,8	25,9	26,5	27,6
Produzione di metallo e fabbr. prodotti in metallo	6,1	9,7	14,8	25,0	13,7	18,5	16,5	18,8	18,1
Macchine e apparecchi meccanici	39,7	34,9	28,3	43,7	36,8	47,1	38,9	40,0	41,6
Macchine elettriche, appar. elettroniche e ottiche	62,8	72,8	75,4	54,5	66,2	43,5	46,7	59,4	51,5
Mezzi di trasporto	108,2	118,1	82,9	70,8	95,4	55,3	49,9	42,5	47,5
Altre industrie manifatturiere	63,3	83,9	206,5	54,0	96,3	65,9	74,6	74,2	75,6
Energia, gas e acqua	0,4	0,5	0,1	0,0	0,3	0,0	0,0	0,0	0,0
Costruzioni	52,7	29,4	23,8	33,8	35,1	32,8	18,5	20,9	23,5
SERVIZI	5,9	5,7	6,0	5,8	5,8	4,6	3,2	2,6	3,5
Commercio e riparazione beni di consumo	0,0	0,0	0,0	0,1	0,0	0,1	0,0	0,2	0,1
Alberghi e ristoranti	0,0	0,0	0,1	0,0	0,0	0,0	0,0	0,3	0,2
Trasporti, magazzinaggio e comunicazioni	10,2	9,8	10,5	10,5	10,3	7,7	5,2	4,7	6,0
Intermediazione monetaria e finanziaria	0,0	0,0	0,0	0,0	0,0	0,0	0,0	0,0	0,0
Altre attività professionali e imprenditoriali	4,6	4,8	4,5	4,2	4,5	4,3	3,7	1,8	3,2
TOTALE	28,7	30,2	27,5	26,6	28,3	24,2	22,9	22,2	23,2
IMPIEGATI E INTERMEDI									
INDUSTRIA	4,3	6,1	8,0	8,1	6,6	7,1	7,1	6,8	7,1
Attività manifatturiere	5,0	7,3	9,6	9,6	7,8	8,2	8,3	7,9	8,3
Alimentari, bevande e tabacco	1,8	1,2	1,1	1,4	1,4	3,4	8,5	11,0	8,7
Tessili e abbigliamento	10,1	13,0	21,4	17,3	15,2	18,0	23,2	23,3	23,7
Pelli e calzature	0,0	0,0	0,0	0,0	0,0	0,0	0,0	0,0	0,0
Carta, stampa ed editoria	6,1	5,3	6,8	5,7	5,9	4,0	4,0	4,0	4,3
Coke, raffinerie di petrolio, tratt. comb. nucleari	0,6	0,0	0,0	0,0	0,2	0,0	0,0	0,0	0,0
Prodotti chimici, fibre sintetiche e artificiali	4,6	5,0	6,8	5,4	5,4	5,2	4,2	2,7	3,8
Articoli di gomma e materie plastiche	4,2	2,7	8,4	12,6	6,9	4,2	4,3	2,6	4,0
Prodotti della lavorazione di minerali non metalliferi	2,3	3,2	5,0	9,8	5,1	4,7	4,6	5,3	5,0
Produzione di metallo e fabbr. prodotti in metallo	1,7	4,9	8,2	16,6	7,8	15,1	11,4	13,7	13,4
Macchine e apparecchi meccanici	1,1	0,8	1,1	2,1	1,3	1,0	1,3	2,5	1,7
Macchine elettriche, appar. elettroniche e ottiche	8,1	10,3	9,7	9,0	9,3	7,1	9,3	11,4	9,9
Mezzi di trasporto	7,0	17,0	22,6	23,1	17,2	19,6	15,6	10,2	14,4
Altre industrie manifatturiere	11,6	18,8	68,7	30,7	31,1	23,7	25,7	19,9	23,9
Energia, gas e acqua	0,1	0,0	0,0	0,0	0,0	0,0	0,0	0,0	0,0
Costruzioni	4,3	3,4	8,2	9,0	6,2	13,9	8,5	7,4	9,8
SERVIZI	0,4	0,5	0,6	1,1	0,6	1,2	1,0	0,8	1,0
Commercio e riparazione beni di consumo	0,0	0,0	0,0	0,0	0,0	0,0	0,0	0,1	0,0
Alberghi e ristoranti	0,0	0,0	0,0	0,0	0,0	0,0	0,0	0,0	0,0
Trasporti, magazzinaggio e comunicazioni	0,3	0,3	0,3	1,0	0,5	1,6	1,2	0,9	1,3
Intermediazione monetaria e finanziaria	0,0	0,0	0,0	0,0	0,0	0,0	0,0	0,0	0,0
Altre attività professionali e imprenditoriali	3,5	4,1	5,2	7,3	5,0	5,8	5,3	4,6	5,4
TOTALE	1,5	2,0	2,4	2,9	2,2	2,8	2,6	2,4	2,6

Fonte : Istat, Indagine sull'occupazione, gli orari di lavoro e le retribuzioni nelle grandi imprese

Tavola 3.11 segue - Incidenza trimestrale e media annua delle ore di cassa integrazione guadagni fruite dai dipendenti delle grandi imprese per qualifica e attività economica - Anni 2005-2006 (valori assoluti per mille ore lavorate)

ATTIVITÀ ECONOMICHE	Trimestri 2005				Media 2005	Trimestri 2006			Media 2006
	I	II	III	IV		I	II	IV	
TOTALE DIPENDENTI									
INDUSTRIA	25,6	27,9	27,0	25,8	26,6	23,4	22,9	22,4	23,1
Attività manifatturiere	28,7	31,6	30,8	29,2	30,1	26,3	25,9	25,3	26,1
Alimentari, bevande e tabacco	4,9	4,3	3,5	5,1	4,5	16,3	25,7	21,5	21,9
Tessili e abbigliamento	45,1	54,7	86,9	86,9	67,1	70,3	82,2	84,6	86,7
Pelli e calzature	0,0	0,0	0,0	0,0	0,0	0,0	0,0	0,0	0,0
Carta, stampa ed editoria	8,9	8,8	10,4	9,5	9,4	5,5	7,6	8,7	7,9
Coke, raffinerie di petrolio, tratt. comb. nucleari	0,7	0,0	0,0	0,0	0,2	0,0	0,0	0,0	0,0
Prodotti chimici, fibre sintetiche e artificiali	9,1	9,3	12,9	9,7	10,2	9,3	8,0	6,0	7,6
Articoli di gomma e materie plastiche	13,1	10,2	20,0	16,8	14,8	9,3	10,5	10,0	10,1
Prodotti della lavorazione di minerali non metalliferi	16,1	15,4	16,2	20,8	17,1	20,0	18,0	18,5	19,2
Produzione di metallo e fabbr. prodotti in metallo	5,1	8,6	13,3	23,0	12,4	17,7	15,3	17,5	17,0
Macchine e apparecchi meccanici	25,3	22,1	18,1	27,6	23,4	29,5	24,5	25,4	26,3
Macchine elettriche, appar. elettroniche e ottiche	30,3	35,4	36,0	27,1	32,1	21,8	24,3	30,6	26,6
Mezzi di trasporto	71,8	82,1	61,7	54,1	67,7	43,0	38,1	31,3	36,1
Altre industrie manifatturiere	51,1	68,4	172,1	48,6	80,8	55,8	62,8	60,9	63,0
Energia, gas e acqua	0,2	0,2	0,0	0,0	0,1	0,0	0,0	0,0	0,0
Costruzioni	34,9	20,2	18,3	24,5	24,6	25,5	14,8	15,7	18,3
SERVIZI	1,6	1,7	1,8	2,1	1,8	1,9	1,5	1,2	1,6
Commercio e riparazione beni di consumo	0,0	0,0	0,0	0,0	0,0	0,0	0,0	0,1	0,0
Alberghi e ristoranti	0,0	0,0	0,1	0,0	0,0	0,0	0,0	0,2	0,2
Trasporti, magazzinaggio e comunicazioni	2,7	2,6	2,8	3,3	2,9	3,1	2,1	1,9	2,4
Intermediazione monetaria e finanziaria	0,0	0,0	0,0	0,0	0,0	0,0	0,0	0,0	0,0
Altre attività professionali e imprenditoriali	3,9	4,4	4,9	5,9	4,8	5,1	4,6	3,4	4,4
TOTALE	10,9	11,9	11,1	11,1	11,2	10,2	9,7	9,2	9,7

Fonte: Istat, Indagine sull'occupazione, gli orari di lavoro e le retribuzioni nelle grandi imprese

Tavola 3.12 - Incidenza trimestrale e media annua delle ore di cassa integrazione guadagni fruite dai dipendenti delle grandi imprese per qualifica e raggruppamento principale di industria - Anni 2005-2006 (valori assoluti per mille ore lavorate)

RAGGRUPPAMENTI PRINCIPALI DI INDUSTRIE	Trimestri 2005				Media 2005	Trimestri 2006				Media 2006
	I	II	III	IV		I	II	IV		
OPERAI E APPRENDISTI										
Beni di consumo	23,5	26,3	26,4	28,6	26,2	38,4	42,2	40,1	40,5	
Durevoli	47,0	53,5	58,6	58,8	54,3	64,2	63,4	68,3	65,4	
Non durevoli	6,9	7,1	6,9	9,4	7,6	19,9	26,9	21,5	23,4	
Beni strumentali	85,0	86,3	67,6	58,1	74,5	47,3	42,7	36,2	40,9	
Beni intermedi	27,1	31,4	40,8	42,0	35,1	33,6	32,9	39,9	37,5	
Energia	0,5	0,4	0,1	0,0	0,2	0,0	0,0	0,0	0,0	
IMPIEGATI E INTERMEDI										
Beni di consumo	1,4	1,5	3,4	2,1	2,1	2,4	3,9	4,7	4,1	
Durevoli	3,4	4,5	11,1	6,1	6,1	4,9	6,7	8,3	6,8	
Non durevoli	1,0	0,9	1,8	1,3	1,2	1,9	3,4	4,0	3,5	
Beni strumentali	6,6	9,9	12,3	13,0	10,4	10,5	10,2	8,7	9,7	
Beni intermedi	7,4	10,7	13,6	14,7	11,5	12,9	11,3	11,3	12,2	
Energia	0,2	0,0	0,0	0,0	0,0	0,0	0,0	0,0	0,0	
TOTALE DIPENDENTI										
Beni di consumo	12,9	14,4	15,8	15,8	14,7	21,0	23,6	22,9	22,9	
Durevoli	34,8	39,6	44,9	43,3	40,5	47,4	47,4	50,6	48,7	
Non durevoli	3,6	3,6	4,2	4,8	4,1	9,7	13,4	11,6	12,2	
Beni strumentali	50,3	52,5	43,3	38,2	46,2	31,3	28,6	24,2	27,3	
Beni intermedi	20,0	23,9	30,9	31,9	26,5	25,9	24,9	29,1	28,1	
Energia	0,3	0,2	0,0	0,0	0,1	0,0	0,0	0,0	0,0	

Fonte : Istat, Indagine sull'occupazione, gli orari di lavoro e le retribuzioni nelle grandi imprese

Capitolo 4 - Retribuzioni e costo del lavoro

4.1 Contenuto informativo delle fonti

Nell'ambito del sistema di informazioni di carattere congiunturale sul lavoro e le retribuzioni, tradizionalmente l'Istat fornisce informazioni desunte da due indagini mensili: quella sulle retribuzioni contrattuali e quella sulle grandi imprese. Da alcuni anni l'offerta informativa si è ampliata con la pubblicazione degli indicatori trimestrali derivanti dalla rilevazione Oros (Occupazione, retribuzioni e oneri sociali), sulle retribuzioni "di fatto", gli oneri sociali e il costo del lavoro per Unità di lavoro equivalenti a tempo pieno (Ula), in tutte le imprese con almeno un dipendente nei settori dell'industria e dei servizi. Tali indicatori vengono prodotti integrando dati amministrativi di fonte Inps con informazioni tratte dall'indagine mensile Istat sul lavoro nelle grandi imprese.

L'indagine sulle retribuzioni contrattuali fornisce informazioni, sia in forma di indici mensili sia in valori assoluti annui (di competenza e di cassa), sulle retribuzioni lorde fissate dai contratti collettivi nazionali di categoria. Queste informazioni sono riferite alla composizione dei dipendenti, per qualifica e livello di inquadramento, rilevata nell'anno base, e dunque esprimono un concetto di "prezzo" del lavoro.

Gli indici mensili prodotti dall'indagine sulle grandi imprese e dalla rilevazione Oros, invece, si riferiscono all'insieme delle retribuzioni "di fatto" e non si basano su una composizione fissa dell'occupazione; di conseguenza esprimono un concetto di "valore medio" della retribuzione o del costo del lavoro di fatto.

Le retribuzioni complessive o "di fatto" rilevate presso le imprese (indagini grandi imprese e Oros), sono, infatti, soggette a variazioni nella composizione degli occupati (per anzianità, distribuzione dei dipendenti per livelli e qualifiche professionali, eccetera), alle specificità aziendali, agli effetti che derivano dalla ciclicità della domanda di lavoro (quantità di ore effettivamente lavorate) e alla corresponsione di specifiche voci retributive di carattere saltuario¹.

La rilevazione sulle grandi imprese fornisce, in particolare, informazioni sulle retribuzioni di fatto nelle imprese con più di 500 addetti, con riferimento sia alla retribuzione totale, sia alla sola componente continuativa (cioè al netto del lavoro straordinario, di premi, mensilità aggiuntive, altre voci retributive saltuarie), come anche sul costo del lavoro (e quindi sugli oneri sociali a carico delle imprese).

4.2 Retribuzioni contrattuali

Nel biennio 2005-2006 il valore medio dell'indice generale delle retribuzioni contrattuali per dipendente ha fatto registrare una variazione media annua pari a più 3,0 per cento a fronte di un tasso medio annuo d'inflazione programmata pari all'1,65 per cento e a un tasso di inflazione effettiva, misurata dall'indice generale dei prezzi al consumo per l'intera collettività, pari al 2,0 per cento.

Il testo è a cura di Angela Golino (paragrafo 4.1), Pierluigi Minicucci (paragrafi 4.2-4.5), M. Carla Congia e Fabio Rapiti (paragrafo 4.6), Laura Serbassi (paragrafo 4.7)

¹ Per gli aspetti metodologici delle indagini si confrontino le specifiche schede sulle fonti ai paragrafi 5.2, 5.3, 5.5, 5.6, 5.7, 5.8 e 5.9.

Figura 4.1 - Retribuzioni contrattuali per dipendente e inflazione (a) - Anni 2001-2006 (variazioni percentuali e differenze in punti percentuali)

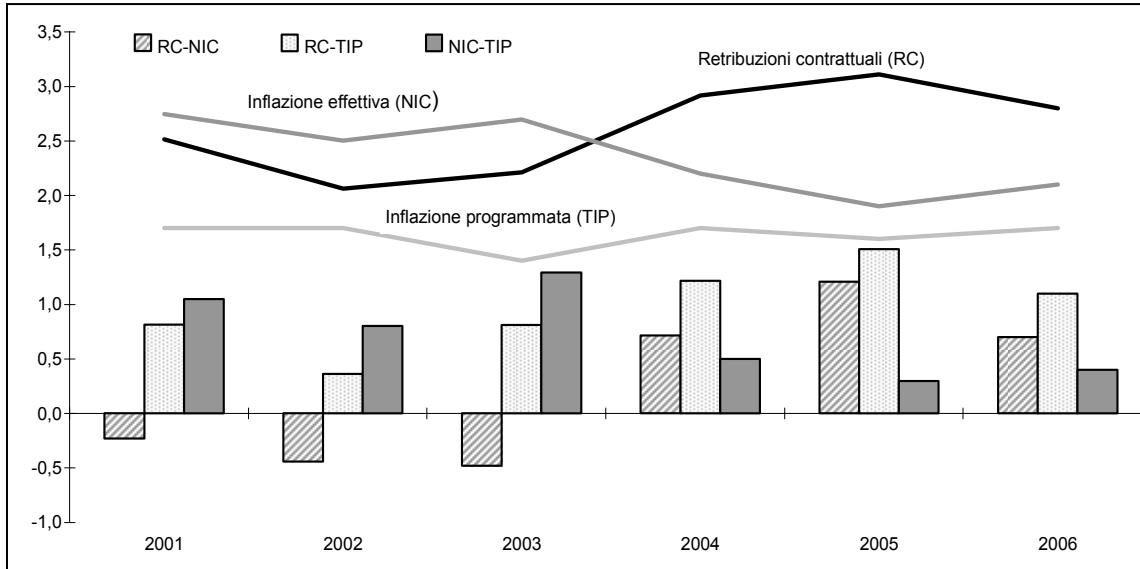

Fonte: Elaborazioni su dati Istat, Indagine sulle retribuzioni contrattuali, Indagine sui prezzi al consumo; Ministero dell'economia (a) Indice dei prezzi al consumo per l'intera collettività compresi i tabacchi e tasso di inflazione programmata.

Nei due anni considerati (2005 e 2006) il divario tra il tasso di inflazione programmata e quello effettivo presenta valori decisamente più contenuti rispetto a quelli che avevano caratterizzato il periodo 2001-2003 (Figura 4.1), rafforzando così la tendenza al recupero iniziata nel 2004. In particolare, a fronte di una differenza tra il tasso di inflazione effettivo e quello programmato pari mediamente allo 0,3 per cento nei due anni, il potere d'acquisto delle retribuzioni contrattuali ha registrato una dinamica media pari a circa l'un per cento annuo.

A livello settoriale (Prospetto 4.1), nel periodo considerato (2005-2006) rispetto alla variazione media annua del 3,0 per cento dell'indice generale i settori che hanno presentato una dinamica più elevata sono: edilizia (più 3,8 per cento), agricoltura (3,2 per cento), industria e commercio, alberghi e pubblici servizi (per entrambi 3,1 per cento); di contro estrazione minerali ed energia elettrica, gas e acqua si caratterizzano per gli incrementi più contenuti (pari rispettivamente all'1,9 e all'1,5 per cento).

In particolare, nel 2005 rispetto all'andamento dell'indice generale, (aumentato del 3,1 per cento) si rileva una dinamica particolarmente marcata nel settore agricolo² (più 5,1 per cento) come conseguenza, da un lato, dai miglioramenti retributivi previsti per gli operai agricoli dai contratti provinciali e, dall'altro, dall'applicazione della seconda tranches di aumenti fissata nel contratto degli impiegati. Incrementi sensibilmente superiori a quello medio caratterizzano, inoltre, il settore dell'edilizia (più 4,7 per cento) e quello del commercio, alberghi e pubblici esercizi (più 4,6 per cento). Nel caso dell'edilizia si registrano gli effetti degli incrementi a regime relativi all'accordo di rinnovo siglato a maggio del 2004 e dell'aggiornamento degli importi relativi alle indennità fissate a livello territoriale³. Per quanto riguarda il settore

² Nel settore agricolo sono presenti due contratti nazionali distinti quello degli operai, e quello degli impiegati. Per entrambi, a livello nazionale viene fissata la parte normativa con validità quadriennale e gli incrementi retributivi relativi al primo biennio, mentre a livello territoriale (provinciale per gli operai e regionale per gli impiegati) vengono stabiliti gli aumenti delle retribuzioni per il secondo biennio.

³ A livello provinciale vengono fissate le seguenti voci retributive: indennità territoriale di settore, elemento economico territoriale, indennità di mensa, indennità di trasporto.

commercio, alberghi e pubblici esercizi, la dinamica registrata è frutto del cumularsi degli effetti di trascinamento del 2004 e della corresponsione di ulteriori aumenti tabellari nel 2005.

Prospetto 4.1 - Dinamica delle retribuzioni contrattuali per dipendente per settore di attività economica, per il complesso dei dipendenti (operai e impiegati) - Anni 2004-2006 (indici in base dicembre 2000=100 e variazioni percentuali annue)

SETTORI DI ATTIVITÀ ECONOMICA	Numeri indice			Variazioni percentuali		
	2004	2005	2006	2005 2004	2006 2005	Media 2004-2005
	Agricoltura	106,1	111,5	113,0	5,1	1,3
Industria	110,1	113,3	116,9	2,9	3,2	3,1
Industria in senso stretto	110,1	113,0	116,6	2,6	3,2	2,9
Estrazione minerali	107,1	109,3	111,1	2,1	1,6	1,9
Attività manifatturiere	110,2	113,1	116,9	2,6	3,4	3,0
Energia elettrica, gas e acqua	106,9	109,5	110,2	2,4	0,6	1,5
Edilizia	110,4	115,6	119,0	4,7	2,9	3,8
Servizi destinabili alla vendita	108,2	112,3	114,6	3,8	2,0	2,9
Commercio, alberghi e pubblici esercizi	108,4	113,4	115,2	4,6	1,6	3,1
Trasporti, comunicazioni e attività connesse	108,3	111,2	114,8	2,7	3,2	3,0
Credito e assicurazioni	107,0	110,4	112,8	3,2	2,2	2,7
Servizi alle imprese e alle famiglie	108,4	112,8	114,7	4,1	1,7	2,9
Pubblica amministrazione	110,3	112,9	117,0	2,4	3,6	3,0
TOTALE	109,4	112,8	116,0	3,1	2,8	3,0

Nel 2006 una dinamica più vivace rispetto a quella media (+2,8 per cento per l'indice generale) ha riguardato i settori della pubblica amministrazione (3,6 per cento), dell'industria in senso stretto (in particolare del comparto manifatturiero) e dei trasporti, comunicazioni e attività connesse (entrambi più 3,2 per cento). Si tratta degli effetti economici derivanti dal recepimento di sette rinnovi contrattuali ormai a regime nel pubblico impiego (tutti relativi alla tornata contrattuale 2002-2005), di 16 nel settore industriale, tra cui quelli del tessile, della chimica, della metalmeccanica e dell'edilizia, e di cinque in quello dei trasporti comunicazioni e attività connesse.

Nel volume, la tavola 4.1 riporta i dati relativi agli indici annui per dipendente, separatamente per impiegati, operai e complesso, per un numero limitato di settori, mentre la 4.2 mostra, per le stesse variabili, i valori degli indici orari annui. Nella tavola 4.3 sono invece contenuti le medie trimestrali e annue per il periodo 2005 e 2006 degli indici orari con riferimento ad un più ampio grado di articolazione settoriale, distintamente per le qualifiche operai e impiegati e per il complesso dei dipendenti⁴.

Come per le altre sezioni del volume, i dati delle tavole del cd-rom accluso sono presentati con maggiore dettaglio sia temporale (anni 2001-2006), sia di periodicità (mensili, trimestrali e annuali), come pure per aggregazioni settoriali (per tutti i contratti osservati). Sono inoltre presenti tavole con i valori riaggregati per sezione di attività economica (Ateco 2002). Come è noto, infatti, i dati sulle retribuzioni contrattuali sono costruiti secondo due distinte classificazioni: a) *quella secondo i contratti*, che pur ricalcando la classificazione delle attività economiche, mantiene, dove necessario, alcune specificità connesse con la peculiare struttura settoriale assunta dalla contrattazione collettiva; b) *quella in base all'Ateco 2002* che corrisponde alla classificazione delle attività economiche Nace Rev. 1.1 a 3 cifre. La presentazione dei valori secondo la classificazione Ateco deriva dall'utilizzo di una tavola di corrispondenza tra i comparti di contrattazione e i settori di attività economica, mantenuta costante per ciascuna base di riferimento. Poiché le due

⁴ In questa edizione, a differenza delle precedenti, la tavola con i valori degli indici trimestrali per dipendente analoga alla 4.3 non è stata riportata nel volume a stampa, poiché i dati sono quasi identici a quelli orari. Ovviamente i dati sono presenti nel cd-rom accluso.

classificazioni sono simili ma non identiche, gli indici possono presentare delle leggere difformità a seconda della classificazione scelta.

4.3 Retribuzioni contrattuali lorde annue di competenza e di cassa

Per completare il quadro informativo sulle retribuzioni contrattuali l'Istat produce due indicatori a carattere strutturale, che forniscono un'informazione in valore assoluto sull'intero ammontare delle retribuzioni previste dai contratti collettivi nazionali di categoria e sono quindi utilizzabili per effettuare confronti più approfonditi tra settori e tra qualifiche. Tali indicatori sono: la retribuzione contrattuale lorda annua di competenza e quella di cassa. La costruzione delle retribuzioni di competenza si basa sull'assegnazione degli importi una tantum e degli arretrati erogati a copertura dei periodi di vacanza contrattuale ai rispettivi mesi e anni di competenza, secondo le esatte decorrenze stabilite dai contratti. Di contro, per la costruzione delle retribuzioni di cassa, gli importi relativi ad una tantum o arretrati vengono contabilizzati nel mese nel quale sono corrisposti.

La presenza di importi arretrati e/o una tantum distribuiti su più anni e la loro diversa incidenza sulla retribuzione fanno sì che i livelli annui delle retribuzioni di competenza e di cassa risultino differenti tra loro; le loro variazioni possono differire anche rispetto a quelle calcolate sulle medie annue degli indici mensili delle retribuzioni contrattuali, che per definizione non includono tali voci retributive. I dati per le retribuzioni di cassa, pubblicati nel cd allegato al volume a partire dall'anno 2001, hanno carattere definitivo; quelli di competenza, invece, sono definitivi solo fino al 2004: i dati relativi al 2005 e al 2006, a causa del protrarsi di situazioni di vacanza contrattuale in diversi comparti, risultano provvisori⁵ e pertanto saranno sottoposti a progressivi aggiustamenti in occasione della stipula di contratti che prevedano arretrati o una tantum attribuibili per competenza agli anni precedenti.

Figura 4.2 - Retribuzioni contrattuali lorde annue di cassa e di competenza (a): totale economia - Anni 2001-2006 (euro)

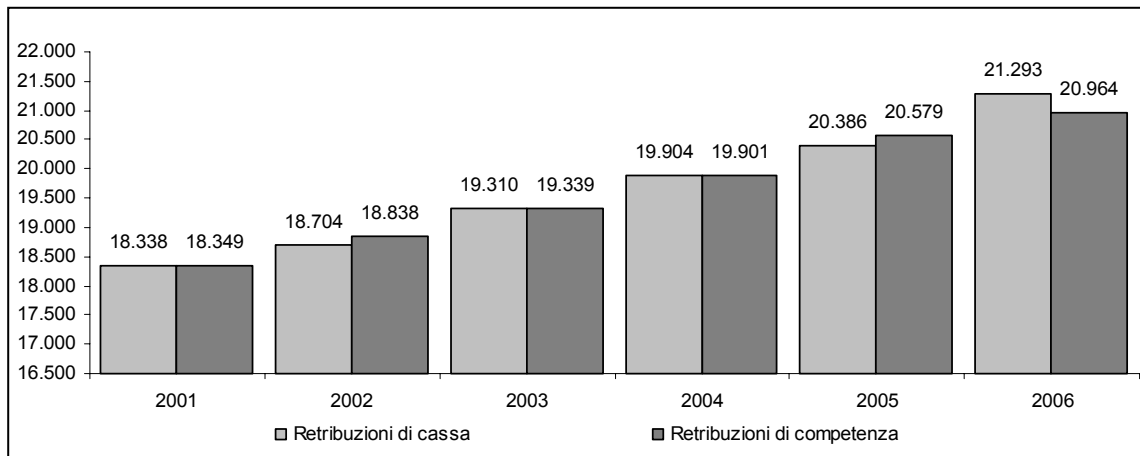

Fonte: Istat, Indagine sulle retribuzioni contrattuali
(a) Valori della retribuzione di competenza provvisori per gli anni 2005 e 2006

Nel 2005 e 2006 la retribuzione contrattuale lorda annua di cassa per gli occupati a tempo pieno è risultata pari rispettivamente a 20.386 e 21.293 euro (Figura 4.2), con una dinamica in

⁵ La quota dei dipendenti in attesa di rinnovo (a cui corrispondono valori ancora passibili di modifica) è pari allo 0,1 e al 16,4 per cento rispettivamente per il 2005 e 2006 (alla data del 5 dicembre 2007).

forte accelerazione nel 2006 (più 4,4 per cento) rispetto al periodo precedente (Figura 4.3). Tale accelerazione è il risultato di una stagione contrattuale, quella del 2006, particolarmente intensa sia in termini di contratti rinnovati (31), sia di lavoratori coinvolti (6,3 milioni). In particolare, i rinnovi si sono concentrati nel settore industriale e in quello della pubblica amministrazione e proprio in quest'ultimo settore, a causa del grande ritardo con il quale si è giunti alla sigla degli accordi, si sono registrati gli importi più elevati degli arretrati.

Relativamente alla retribuzione di competenza, pari a 20.579 e 20.964 euro rispettivamente nel 2005 e 2006, si registra nel periodo una dinamica più regolare con un picco nel 2005 in linea con la dinamica dell'indice delle retribuzioni contrattuali.

Figura 4.3 - Retribuzioni contrattuali per dipendente: totale economia - Anni 2002-2006 (variazioni percentuali annue)

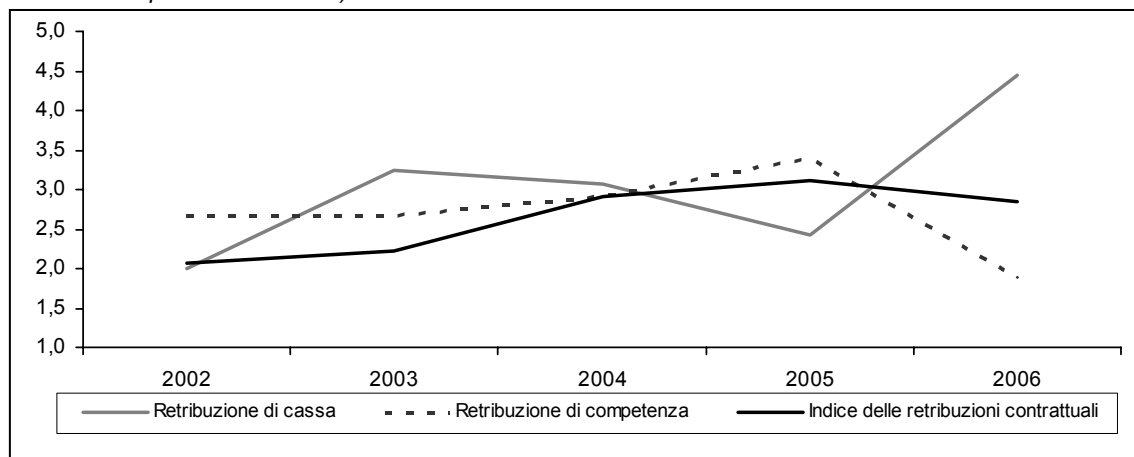

Fonte: Istat, Indagine sulle retribuzioni contrattuali

Le tavole 4.4 e 4.5 nel volume riportano le retribuzioni annue per dipendente in valore assoluto, rispettivamente di competenza e di cassa, relativamente al 2005 e al 2006 per tutti i settori e i contratti osservati, separatamente per impiegati, operai e totale⁶. La tavola 4.6 offre per gli anni 2005 e 2006 un dettaglio, separatamente per operai, impiegati e totale, secondo le principali voci retributive (retribuzione continuativa, tredicesima mensilità, ulteriori mensilità e/o premi annuali, una tantum e arretrati di cassa, una tantum e arretrati di competenza) degli importi totali presentati nelle precedenti.

Infine la tavola 4.7 presenta le retribuzioni contrattuali di competenza per dipendente dettagliate a livello di contratto, qualifica e professione secondo la classificazione Isco 88⁷.

Ovviamente i dati pubblicati sono soggetti a revisione, in considerazione delle modifiche retroattive sulle retribuzioni derivanti dai contratti siglati successivamente alla data cui si riferiscono le elaborazioni (dicembre 2007).

4.4 Retribuzioni di competenza per professione

Come anticipato nel paragrafo 3.3, nella tavola 4.8 sono presentati i valori relativi ai salari contrattuali annui di alcune professioni individuate tramite la rilevazione sulle retribuzioni contrattuali di competenza, in accordo con le definizioni proposte dal Bit (Bureau International

⁶ Ulteriori informazioni sono riportate nelle tavole 4.9, 4.10, 4.11, 4.12 e 4.18 incluse nel cd-rom nelle quali sono riportati i dati a partire dal 2001.

⁷ Classificazione internazionale delle professioni redatta dal Bureau International du Travail (Bit).

du Travail)⁸. I dati pubblicati sono soggetti a revisione, in caso di modifiche retroattive delle retribuzioni derivanti da contratti siglati successivamente alla data cui si riferiscono le elaborazioni (dicembre 2007). La tavola in oggetto presenta le retribuzioni contrattuali lorde di competenza per dipendente dettagliate a livello di contratto, qualifica e professione, secondo la classificazione Isco 88⁹, relative al mese di ottobre 2005 e 2006.

4.5 La contrattazione territoriale

4.5.1 Retribuzioni provinciali degli operai agricoli

La rilevazione sulle retribuzioni degli operai agricoli a livello provinciale trae origine dalle peculiarità del sistema contrattuale vigente in questo comparto dove, da sempre, è dato forte rilievo alla contrattazione territoriale (premi, indennità, valori sostitutivi di beni in natura o di servizi), che è andata aumentando in virtù della particolare soluzione introdotta dal contratto degli operai agricoli (a tempo determinato e indeterminato) circa la distribuzione delle competenze in materia retributiva tra i livelli di contrattazione. Infatti, in questo caso, la definizione dei minimi retributivi è stata ripartita tra il livello nazionale e quello provinciale. Ogni biennio, come negli altri settori, vengono aggiornati i minimi tabellari ma il primo biennio è di competenza della contrattazione nazionale e il secondo di quella provinciale (entrambe di durata quadriennale per la parte normativa).

Le tavole 4.16 e 4.17 incluse nel cd-rom riportano, rispettivamente per gli operai agricoli a tempo indeterminato e quelli a tempo determinato, gli importi annui (Tavola 4.16) e medi orari (Tavola 4.17) delle retribuzioni contrattuali per provincia e livello di inquadramento.

4.5.2 Retribuzioni e costo del lavoro nell'industria delle costruzioni

L'indagine sulle retribuzioni e il costo del lavoro nelle costruzioni considera, oltre a quelli desunti dal contratto nazionale, gli elementi retributivi con valenza strettamente territoriale previsti dagli accordi provinciali.

Le differenze nelle retribuzioni orarie e nel costo del lavoro riscontrate tra le diverse province derivano quindi dalla variabilità degli elementi retributivi strettamente provinciali (indennità territoriale di settore, elemento economico territoriale e, dove previste, indennità di mensa e di trasporto) e dall'incidenza di specifiche misure di riduzione contributiva o di parziale decontribuzione.

La tavola 4.18, inclusa nel cd-rom, riporta i dati delle retribuzioni e del costo del lavoro orario per tutte le province, con riferimento ai quattro livelli d'inquadramento (operaio superspecializzato¹⁰, specializzato, qualificato e comune).

Relativamente al 2006 il costo del lavoro orario a livello provinciale per l'operaio specializzato varia dai 17,06 euro di Belluno ai 20,06 di Trento. Nella maggior parte delle province (82 su 103) il costo del lavoro orario non supera i 18,5 euro (Figura 4.4).

⁸ Sulle specificità della risposta fornita dall'Istat si confronti il paragrafo 5.9.

⁹ Classificazione internazionale delle professioni redatta dal Bureau International du Travail (Bit).

¹⁰ La figura dell'operaio super specializzato risulta, peraltro, assente in alcune province, mentre in altri casi, seppure presente non rientra nel sistema di calcolo dell'indice delle retribuzioni contrattuali, per la scarsa rappresentatività a livello locale.

Figura 4.4. - Costo orario del lavoro dell'operaio specializzato dell'edilizia per provincia - Anno 2006 (euro)

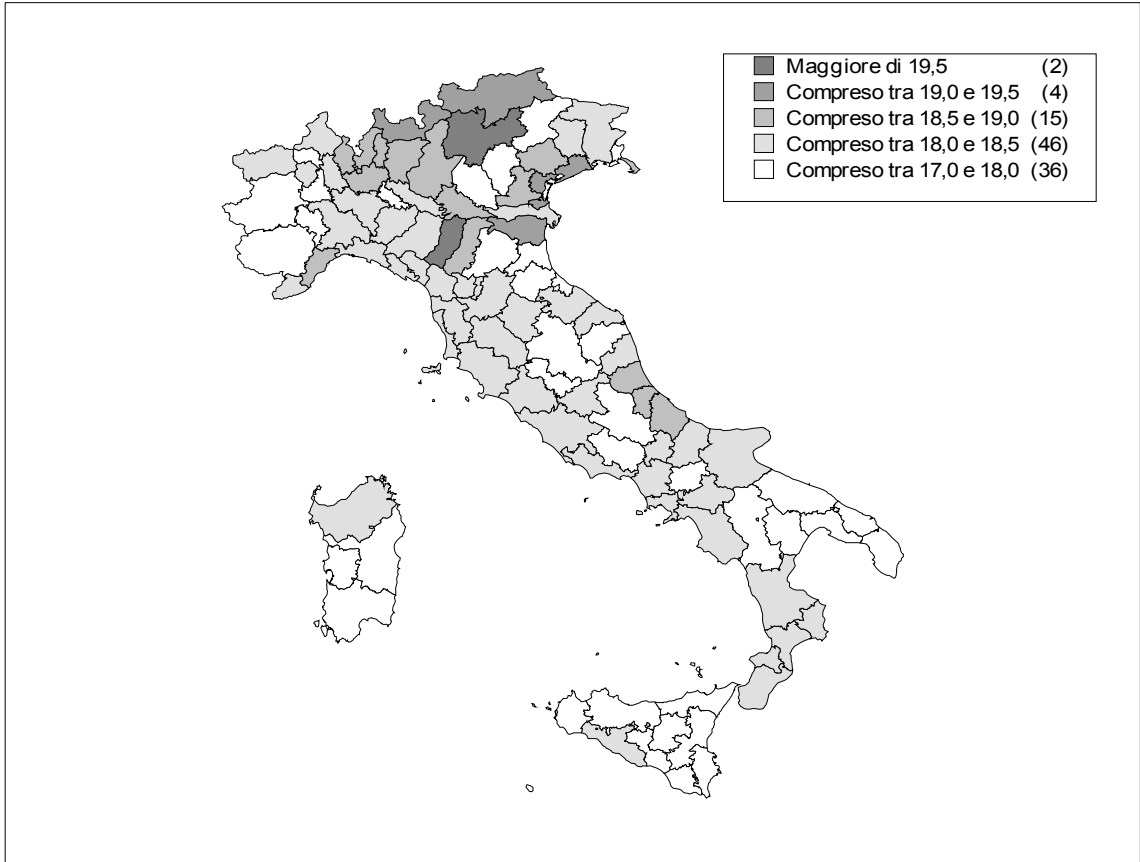

Fonte: Istat, Indagine sulle retribuzioni contrattuali

4.6 Retribuzioni, oneri sociali e costo del lavoro nell'indagine Oros

Nell'insieme dei settori dell'industria e dei servizi privati, le retribuzioni lorde per Ula in termini nominali hanno registrato una variazione del 2,8 nel 2005 e del 3,3 per cento nel 2006, con una leggera accelerazione rispetto al 2004. .

Tale dinamica risulta dalla sintesi dei due andamenti speculari che hanno caratterizzato nel biennio il settore industriale e quello dei servizi. Nell'industria le retribuzioni hanno registrato nel 2005 un tasso di incremento pari al 2,3 per cento, in decelerazione rispetto al 2004 (+3,4 per cento), segnando poi una accelerazione nel 2006 con un aumento annuo del 4,1 per cento. Nel settore dei servizi, invece, si osserva un'accelerazione nel 2005 (+3,1 per cento) e un rallentamento nel 2006 (+2,4 per cento).

La dinamica degli oneri sociali per Ula nel complesso dell'industria e dei servizi ha subito nel biennio 2005-2006 una forte decelerazione. Il tasso di variazione annuo degli oneri è passato dal 4,1 per cento del 2004 al 3,2 per cento nel 2005, per poi registrare una decisa frenata nel 2006 (+0,7 per cento) a cui ha contribuito in misura significativa la riduzione, avvenuta all'inizio dell'anno, di alcune aliquote contributive¹¹. A livello settoriale, nell'industria gli oneri hanno

¹¹ Principalmente l'aliquota relativa al fondo Cuaf (Cassa unica assegni familiari).

segnato un tasso di variazione del 2,9 per cento nel 2005 e dell'1,7 per cento nell'anno successivo. Per i servizi il tasso di variazione annuo degli oneri ha subito una leggera accelerazione nel 2005 (+3,8 per cento) rispetto al 2004 (+3,1 per cento), per poi diventare negativo nel 2006 (-0,4 per cento).

Figura 4.5 - Retribuzioni lorde, oneri sociali e costo del lavoro per unità di lavoro dipendente (Ula) - Anni 2002 - 2006 (variazioni tendenziali degli indici medi annui in base 2000=100)

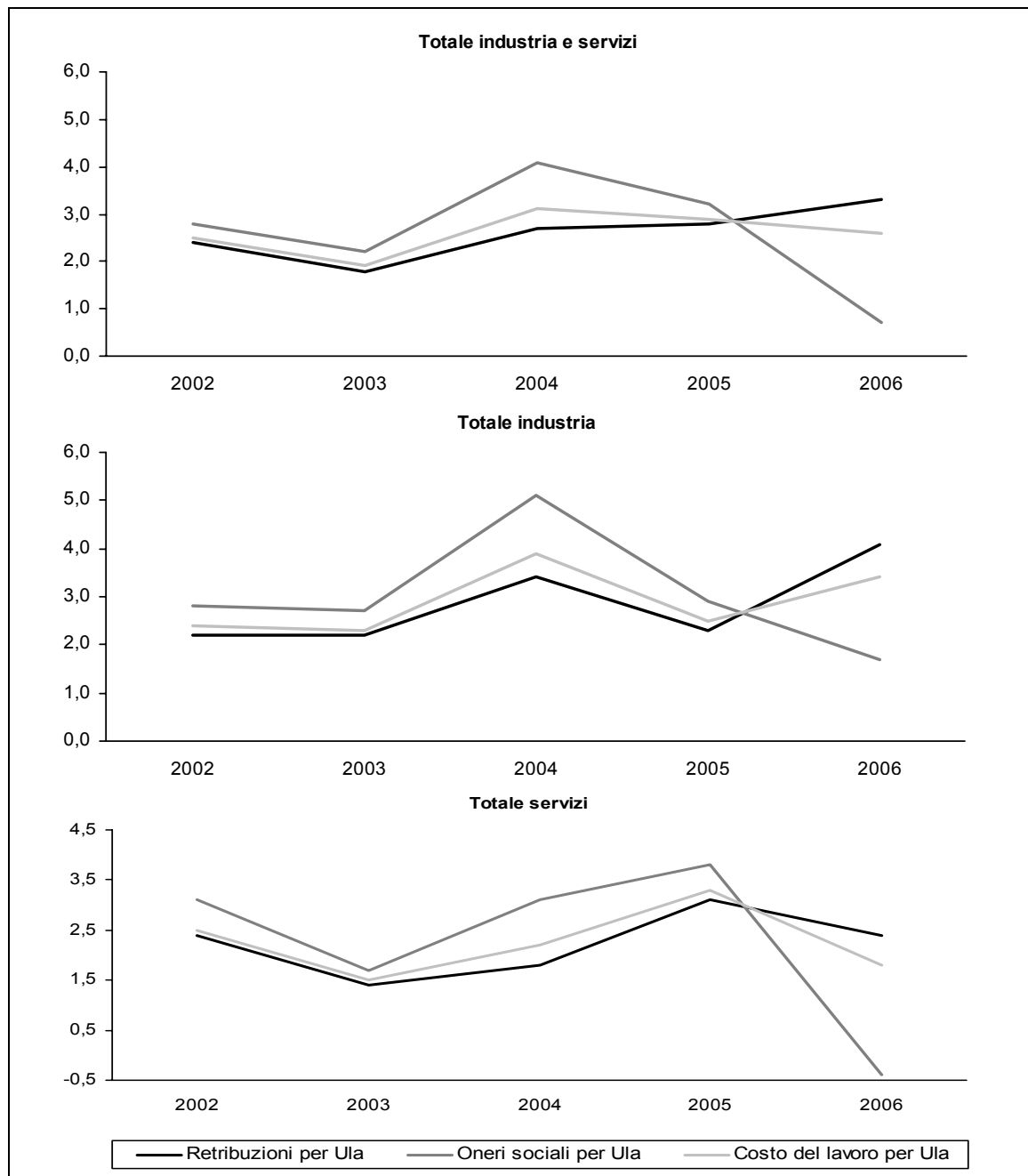

Fonte: Istat, rilevazione su retribuzioni di fatto e costo del lavoro (Oros).

L'evoluzione del costo del lavoro per Ula riflette l'andamento congiunto delle due componenti che lo costituiscono: le retribuzioni lorde e gli oneri sociali. Nel complesso, la dinamica del costo del lavoro nel biennio in esame decelera moderatamente. Il tasso di variazione annuo passa, infatti, dal 3,1 per cento del 2004 al 2,9 per cento nel 2005, per poi rallentare ulteriormente al 2,6 per cento nel 2006. Analogamente alle retribuzioni anche la dinamica del costo del lavoro si caratterizza per un andamento speculare nei settori dell'industria e dei servizi. Nell'industria, il tasso di variazione è stato pari al 2,5 per cento nel 2005, in rallentamento rispetto al 2004, per poi crescere nel 2006 (+3,4 per cento). Nei servizi, invece, si osserva una accelerazione nel 2005 (+3,3 per cento rispetto al 2,2 per cento del 2004) e una decelerazione nel 2006 (+1,8 per cento).

4.7 Retribuzioni e costo del lavoro nelle grandi imprese

L'indice medio annuo delle retribuzioni lorde per dipendente delle grandi imprese dell'industria e dei servizi è aumentato nel 2006 rispetto al 2005 del 3,0 per cento, a fronte di un tasso di inflazione effettivo, misurato dall'indice generale dei prezzi al consumo per le famiglie di operai e impiegati al netto dei tabacchi, del 2,1 per cento. L'aumento è risultato pari al 4,5 per cento nell'industria e al 2,1 per cento nei servizi. Considerando che l'aumento della componente continuativa delle retribuzioni per dipendente è stato del 2,5 per cento (+3,6 per cento nell'industria e +1,8 nei servizi), ne emerge una rilevante crescita delle componenti saltuarie e straordinarie della retribuzione.

Nel 2006 i settori dell'industria con il maggior incremento annuo delle retribuzioni sono stati quelli delle macchine e apparecchi meccanici (+5,2 per cento), degli alimentari, bevande e tabacco e del tessile e abbigliamento (entrambi +4,9 per cento) e della produzione di metallo e fabbricazione di prodotti in metallo (+4,8 per cento).

Nei servizi, i settori caratterizzati dalla crescita più sostenuta sono stati quello degli alberghi e ristoranti (+2,3 per cento), seguito dall'intermediazione monetaria e finanziaria (+2,2 per cento) e dai trasporti, magazzinaggio e comunicazioni (+2,1 per cento). Più contenuti sono risultati gli incrementi nei settori delle altre attività professionali e imprenditoriali (+1,4 per cento) e del commercio (+1,1 per cento); questi ultimi risultati sono da attribuire anche all'effetto dell'aumento della quota di personale a tempo parziale.

Per quanto riguarda l'evoluzione del costo del lavoro per dipendente, la dinamica risulta molto simile a quella retributiva. Nell'ambito dei servizi spicca il calo del costo del lavoro nel settore dell'intermediazione monetaria e finanziaria (-0,2 per cento), a fronte di un aumento della retribuzione lorda (+2,2 per cento), in ragione della minore erogazione di contributi ai fondi di previdenza integrativa nel 2006.

Tavola 4.1 - Indici medi annui e variazioni tendenziali delle retribuzioni contrattuali per dipendente a tempo pieno per attività economica e qualifica - Anni 2003-2006 (base dicembre 2000=100)

ANNI	Attività economica								
	Totale	Agricoltura	Industria	Servizi destinati alla vendita	Commercio, pubblici esercizi e alberghi	Trasporti, comunicazioni e attività connesse	Credito e assicurazioni	Servizi alle imprese e alle famiglie	Attività Pubblica Amministrazione (a)
A) INDICI									
OPERAI									
2003	106,2	105,0	106,7	105,5	105,5	105,3	-	105,8	-
2004	109,1	105,7	110,0	108,2	108,2	107,6	-	108,6	-
2005	112,7	111,2	113,4	111,9	112,7	110,5	-	112,2	-
2006	115,8	112,8	117,0	114,4	114,4	114,6	-	114,1	-
IMPIEGATI									
2003	106,4	110,4	106,9	105,6	106,4	104,3	105,3	106,1	106,9
2004	109,5	112,8	110,3	108,2	108,6	109,0	107,0	108,2	110,3
2005	112,8	116,4	113,2	112,5	114,2	111,8	110,4	113,2	112,9
2006	116,1	116,4	116,6	114,8	116,1	115,0	112,8	115,1	117,0
OPERAI E IMPIEGATI									
2003	106,3	105,3	106,8	105,6	105,9	104,8	105,3	106,0	106,9
2004	109,4	106,1	110,1	108,2	108,4	108,3	107,0	108,4	110,3
2005	112,8	111,5	113,3	112,3	113,4	111,2	110,4	112,8	112,9
2006	116,0	113,0	116,9	114,6	115,2	114,8	112,8	114,7	117,0
B) VARIAZIONI PERCENTUALI SULL' ANNO PRECEDENTE									
OPERAI									
2003	2,5	3,7	2,6	2,2	2,0	2,4	-	2,3	-
2004	2,7	0,7	3,1	2,6	2,6	2,2	-	2,6	-
2005	3,3	5,2	3,1	3,4	4,2	2,7	-	3,3	-
2006	2,8	1,4	3,2	2,2	1,5	3,7	-	1,7	-
IMPIEGATI									
2003	2,0	3,0	2,5	2,2	2,2	1,9	2,5	2,3	1,6
2004	2,9	2,2	3,2	2,5	2,1	4,5	1,6	2,0	3,2
2005	3,0	3,2	2,6	4,0	5,2	2,6	3,2	4,6	2,4
2006	2,9	0,0	3,0	2,0	1,7	2,9	2,2	1,7	3,6
OPERAI E IMPIEGATI									
2003	2,2	3,6	2,6	2,3	2,1	2,1	2,5	2,3	1,6
2004	2,9	0,8	3,1	2,5	2,4	3,3	1,6	2,3	3,2
2005	3,1	5,1	2,9	3,8	4,6	2,7	3,2	4,1	2,4
2006	2,8	1,3	3,2	2,0	1,6	3,2	2,2	1,7	3,6

Fonte: Istat, Indagine sulle retribuzioni contrattuali

(a) I dati relativi alla pubblica amministrazione riguardano i soli impiegati e non sono perfettamente compatibili con quelli pubblicati nella precedente base di riferimento (dicembre 1995=100), che includevano anche i dirigenti.

Tavola 4.2 - Indici medi annui e variazioni tendenziali delle retribuzioni contrattuali orarie per attività economica e qualifica - Anni 2003-2006 (base dicembre 2000=100)

ANNI	Attività economica								
	Totale	Agricoltura	Industria	Servizi destinati alla vendita	Commercio, pubblici esercizi e alberghi	Trasporti, comunicazioni e attività connesse	Credito e assicurazioni	Servizi alle imprese e alle famiglie	Attività Pubblica Amministrazione (a)
A) INDICI									
OPERAI									
2003	106,2	105,0	106,7	105,6	105,5	105,5	-	105,8	-
2004	109,1	105,7	110,0	108,2	108,2	107,8	-	108,7	-
2005	112,8	111,2	113,4	112,0	112,7	110,7	-	112,3	-
2006	115,9	112,8	117,0	114,5	114,4	114,8	-	114,3	-
IMPIEGATI									
2003	106,4	110,4	106,9	105,7	106,4	104,3	105,3	106,1	106,9
2004	109,5	112,8	110,3	108,2	108,6	109,0	107,0	108,3	110,3
2005	112,8	116,4	113,2	112,5	114,2	111,8	110,4	113,2	112,9
2006	116,1	116,4	116,6	114,8	116,1	115,0	112,8	115,1	117,1
OPERAI E IMPIEGATI									
2003	106,3	105,3	106,8	105,6	105,9	104,9	105,3	106,0	106,9
2004	109,4	106,1	110,1	108,2	108,4	108,5	107,0	108,4	110,3
2005	112,8	111,5	113,3	112,3	113,4	111,3	110,4	112,8	112,9
2006	116,0	113,0	116,9	114,7	115,2	114,9	112,8	114,8	117,1
B) VARIAZIONI PERCENTUALI SULL' ANNO PRECEDENTE									
OPERAI									
2003	2,5	3,7	2,6	2,2	2,0	2,4	-	2,3	-
2004	2,7	0,7	3,1	2,5	2,6	2,2	-	2,7	-
2005	3,4	5,2	3,1	3,5	4,2	2,7	-	3,3	-
2006	2,7	1,4	3,2	2,2	1,5	3,7	-	1,8	-
IMPIEGATI									
2003	2,0	3,0	2,5	2,3	2,2	1,9	2,5	2,3	1,6
2004	2,9	2,2	3,2	2,4	2,1	4,5	1,6	2,1	3,2
2005	3,0	3,2	2,6	4,0	5,2	2,6	3,2	4,5	2,4
2006	2,9	0,0	3,0	2,0	1,7	2,9	2,2	1,7	3,7
OPERAI E IMPIEGATI									
2003	2,2	3,6	2,6	2,2	2,1	2,1	2,5	2,3	1,6
2004	2,9	0,8	3,1	2,5	2,4	3,4	1,6	2,3	3,2
2005	3,1	5,1	2,9	3,8	4,6	2,6	3,2	4,1	2,4
2006	2,8	1,3	3,2	2,1	1,6	3,2	2,2	1,8	3,7

Fonte: Istat. Indagine sulle retribuzioni contrattuali

(a) I dati relativi alla pubblica amministrazione riguardano i soli impiegati e non sono perfettamente compatibili con quelli pubblicati nella precedente base di riferimento (dicembre 1995=100), che includevano anche i dirigenti.

Tavola 4.3 - Indici trimestrali e medi annui delle retribuzioni contrattuali orarie per qualifica, attività economica e contratto - Anni 2005-2006 (base dicembre 2000=100)

ATTIVITÀ ECONOMICHE E CONTRATTI	Operai									
	Trimestri 2005				Media 2005	Trimestri 2006				Media 2006
	I	II	III	IV		I	II	III	IV	
AGRICOLTURA	111,2	111,2	111,2	111,2	111,2	111,2	111,2	114,4	114,4	112,8
INDUSTRIA	112,5	113,1	113,7	114,1	113,4	115,4	117,0	117,2	118,2	117,0
Industria in senso stretto	112,2	112,5	113,2	113,6	112,9	115,0	116,5	116,8	117,8	116,5
Estrazione minerali	110,6	111,1	112,2	112,2	111,5	111,5	113,3	114,3	114,8	113,5
<i>Estrazione minerali energetici</i>	<i>108,1</i>	<i>108,1</i>	<i>109,6</i>	<i>109,6</i>	<i>108,9</i>	<i>108,7</i>	<i>111,1</i>	<i>111,2</i>	<i>111,2</i>	<i>110,6</i>
<i>Estrazione minerali solidi</i>	<i>117,6</i>	<i>119,3</i>	<i>119,3</i>	<i>119,3</i>	<i>118,9</i>	<i>119,3</i>	<i>119,3</i>	<i>123,1</i>	<i>125,0</i>	<i>121,7</i>
Attività manifatturiere	112,3	112,6	113,3	113,7	113,0	115,2	116,8	117,0	118,0	116,7
<i>Alimentari bevande e tabacco</i>	<i>111,7</i>	<i>111,7</i>	<i>112,6</i>	<i>114,6</i>	<i>112,7</i>	<i>115,6</i>	<i>117,5</i>	<i>117,5</i>	<i>117,5</i>	<i>117,0</i>
- Alimentari	111,7	111,7	112,6	114,6	112,7	115,6	117,5	117,5	117,5	117,0
-- <i>Alimentari escluso olearia-margariniera</i>	<i>111,7</i>	<i>111,7</i>	<i>112,7</i>	<i>114,6</i>	<i>112,7</i>	<i>115,6</i>	<i>117,5</i>	<i>117,5</i>	<i>117,5</i>	<i>117,0</i>
-- <i>Olearia e margariniera</i>	<i>113,1</i>	<i>113,1</i>	<i>113,1</i>	<i>116,2</i>	<i>113,9</i>	<i>117,3</i>	<i>119,4</i>	<i>119,4</i>	<i>119,4</i>	<i>118,9</i>
- Tabacco	111,7	111,7	112,7	114,6	112,7	115,6	117,5	117,5	117,5	117,0
<i>Tessili, abbigliamento e lavorazione pelli</i>	<i>113,0</i>	<i>113,0</i>	<i>114,5</i>	<i>115,2</i>	<i>113,9</i>	<i>115,3</i>	<i>118,0</i>	<i>118,1</i>	<i>118,2</i>	<i>117,4</i>
- Tessili, vestiario e maglierie	113,1	113,1	114,6	115,4	114,1	115,4	118,1	118,1	118,1	117,4
- <i>Tessili</i>	<i>113,0</i>	<i>113,0</i>	<i>114,5</i>	<i>115,3</i>	<i>114,0</i>	<i>115,3</i>	<i>118,1</i>	<i>118,1</i>	<i>118,1</i>	<i>117,4</i>
- <i>Vestiario</i>	<i>113,1</i>	<i>113,1</i>	<i>114,7</i>	<i>115,5</i>	<i>114,1</i>	<i>115,5</i>	<i>118,2</i>	<i>118,2</i>	<i>118,2</i>	<i>117,5</i>
- <i>Maglierie</i>	<i>113,2</i>	<i>113,2</i>	<i>114,7</i>	<i>115,5</i>	<i>114,2</i>	<i>115,5</i>	<i>118,2</i>	<i>118,2</i>	<i>118,2</i>	<i>117,5</i>
- Cuoio, conciari, calzature	112,6	112,7	114,0	114,7	113,5	114,9	117,5	117,9	118,2	117,1
- <i>Pelli e cuoio</i>	<i>112,9</i>	<i>113,7</i>	<i>115,3</i>	<i>116,1</i>	<i>114,5</i>	<i>116,1</i>	<i>118,0</i>	<i>118,9</i>	<i>118,9</i>	<i>118,0</i>
- <i>Conciarie</i>	<i>108,6</i>	<i>109,0</i>	<i>109,1</i>	<i>109,1</i>	<i>109,0</i>	<i>110,3</i>	<i>112,6</i>	<i>114,5</i>	<i>115,8</i>	<i>113,3</i>
- <i>Calzature</i>	<i>113,4</i>	<i>113,4</i>	<i>115,0</i>	<i>115,8</i>	<i>114,4</i>	<i>115,8</i>	<i>118,6</i>	<i>118,6</i>	<i>118,6</i>	<i>117,9</i>
<i>Legno</i>	<i>112,9</i>	<i>112,9</i>	<i>114,4</i>	<i>114,4</i>	<i>113,7</i>	<i>114,4</i>	<i>115,6</i>	<i>116,8</i>	<i>116,8</i>	<i>115,9</i>
<i>Carta, editoria e grafica</i>	<i>112,4</i>	<i>112,4</i>	<i>112,6</i>	<i>113,0</i>	<i>112,6</i>	<i>113,3</i>	<i>115,5</i>	<i>115,5</i>	<i>116,3</i>	<i>115,2</i>
- <i>Carta e cartotecnica</i>	<i>111,8</i>	<i>111,8</i>	<i>111,8</i>	<i>111,8</i>	<i>111,8</i>	<i>112,6</i>	<i>114,3</i>	<i>114,3</i>	<i>116,1</i>	<i>114,3</i>
- <i>Carta e cartone</i>	<i>112,3</i>	<i>112,3</i>	<i>112,3</i>	<i>112,3</i>	<i>112,3</i>	<i>113,2</i>	<i>114,9</i>	<i>114,9</i>	<i>116,8</i>	<i>114,9</i>
- <i>Cartotecnica</i>	<i>111,7</i>	<i>111,7</i>	<i>111,7</i>	<i>111,7</i>	<i>111,7</i>	<i>112,5</i>	<i>114,1</i>	<i>114,1</i>	<i>115,8</i>	<i>114,1</i>
- Editoria e grafica	112,8	112,8	113,1	113,8	113,1	113,8	116,3	116,3	116,5	115,7
- <i>Giornalisti</i>	-	-	-	-	-	-	-	-	-	-
- <i>Editoria giornali</i>	<i>109,2</i>	<i>109,2</i>	<i>109,6</i>	<i>110,5</i>	<i>109,6</i>	<i>110,5</i>	<i>110,5</i>	<i>110,5</i>	<i>112,3</i>	<i>111,0</i>
- <i>Grafiche</i>	<i>113,2</i>	<i>113,2</i>	<i>113,5</i>	<i>114,1</i>	<i>113,5</i>	<i>114,1</i>	<i>116,9</i>	<i>116,9</i>	<i>116,9</i>	<i>116,2</i>
<i>Energia petroli</i>	<i>108,1</i>	<i>108,1</i>	<i>109,6</i>	<i>109,6</i>	<i>108,9</i>	<i>108,7</i>	<i>111,1</i>	<i>111,2</i>	<i>111,2</i>	<i>110,6</i>
<i>Chimiche</i>	<i>111,8</i>	<i>111,8</i>	<i>111,8</i>	<i>112,5</i>	<i>112,0</i>	<i>112,5</i>	<i>114,3</i>	<i>115,2</i>	<i>115,2</i>	<i>114,3</i>
<i>Gomma e plastiche</i>	<i>113,0</i>	<i>113,0</i>	<i>114,3</i>	<i>114,6</i>	<i>113,7</i>	<i>115,2</i>	<i>116,1</i>	<i>117,9</i>	<i>117,9</i>	<i>116,8</i>
<i>Lavorazione minerali non metalliferi</i>	<i>111,2</i>	<i>112,3</i>	<i>113,4</i>	<i>113,6</i>	<i>112,6</i>	<i>115,1</i>	<i>116,2</i>	<i>116,2</i>	<i>116,5</i>	<i>116,0</i>
- Vetro	111,7	114,1	114,1	114,1	113,5	116,1	116,9	116,9	117,5	116,9
- Ceramica	112,9	114,5	114,5	114,5	114,1	117,2	117,2	117,2	117,6	117,3
- Laterizi	110,2	110,5	113,2	113,2	111,8	114,0	115,4	115,4	115,4	115,1
- Cemento, calce e gesso	110,0	110,0	111,5	111,5	110,8	112,7	114,6	114,6	116,3	114,5
- Manufatti in cemento	110,3	110,5	113,2	113,2	111,8	114,0	115,4	115,4	115,4	115,1
- Lapidari	110,1	110,1	112,2	112,7	111,3	113,5	115,4	115,6	115,6	115,0
<i>Metalmeccanica</i>	<i>112,3</i>	<i>112,7</i>	<i>113,0</i>	<i>113,1</i>	<i>112,8</i>	<i>115,6</i>	<i>116,9</i>	<i>116,9</i>	<i>118,8</i>	<i>117,1</i>
- Siderurgica	112,4	112,8	113,1	113,2	112,9	115,8	117,1	117,1	119,0	117,3
- Fonderie di seconda fusione	112,2	112,6	113,0	113,0	112,7	115,5	116,8	116,8	118,7	117,0
- Meccanica generale e impiantistica	112,3	112,7	113,0	113,1	112,8	115,6	116,9	116,9	118,8	117,1
- <i>Meccanica generale</i>	<i>112,3</i>	<i>112,7</i>	<i>113,0</i>	<i>113,1</i>	<i>112,8</i>	<i>115,6</i>	<i>116,9</i>	<i>116,9</i>	<i>118,8</i>	<i>117,1</i>
- <i>Impiantistica</i>	<i>112,3</i>	<i>112,7</i>	<i>113,0</i>	<i>113,1</i>	<i>112,8</i>	<i>115,6</i>	<i>116,9</i>	<i>116,9</i>	<i>118,8</i>	<i>117,1</i>
- Elettromeccanica ed elettronica	112,2	112,5	112,9	113,0	112,7	115,5	116,7	116,7	118,6	116,9
- Fabbricazione mezzi di trasporto	112,2	112,6	113,0	113,0	112,7	115,5	116,8	116,8	118,7	117,0
- <i>Auto-Avio</i>	<i>112,2</i>	<i>112,5</i>	<i>112,9</i>	<i>113,0</i>	<i>112,7</i>	<i>115,5</i>	<i>116,7</i>	<i>116,7</i>	<i>118,6</i>	<i>116,9</i>
- <i>Cantieristica</i>	<i>112,5</i>	<i>112,9</i>	<i>113,3</i>	<i>113,3</i>	<i>113,0</i>	<i>115,9</i>	<i>117,2</i>	<i>117,2</i>	<i>119,1</i>	<i>117,4</i>

Fonte: Istat, Indagine sulle retribuzioni contrattuali

Tavola 4.3 segue - Indici trimestrali e medi annui delle retribuzioni contrattuali orarie per qualifica, attività economica e contratto - Anni 2005-2006 (base dicembre 2000=100)

ATTIVITÀ ECONOMICHE E CONTRATTI	Operai									
	Trimestri 2005				Media 2005	Trimestri 2006				Media 2006
	I	II	III	IV		I	II	III	IV	
Energia elettrica, gas, acqua	108,0	108,2	108,3	108,4	108,2	108,2	108,2	108,3	110,7	108,9
<i>Energia elettrica e gas</i>	<i>108,4</i>	<i>108,5</i>	<i>108,5</i>	<i>108,6</i>	<i>108,5</i>	<i>108,4</i>	<i>108,4</i>	<i>108,4</i>	<i>111,2</i>	<i>109,1</i>
- Energia elettrica	109,5	109,5	109,2	109,2	109,4	109,2	109,2	108,9	113,0	110,1
- Gas	105,8	106,1	106,8	107,0	106,4	106,5	106,5	107,3	107,3	106,9
- Acqua	106,2	106,6	107,3	107,5	106,9	107,0	107,0	107,8	107,8	107,4
Edilizia	114,4	116,6	116,6	116,9	116,1	117,9	119,8	119,9	120,6	119,5
SERVIZI DESTINABILI ALLA VENDITA	110,8	111,1	112,7	113,4	112,0	113,8	114,0	114,6	115,4	114,5
Commercio, pubblici esercizi, alberghi	111,7	111,7	113,6	113,6	112,7	113,6	113,8	114,5	115,6	114,4
Commercio	112,4	112,4	114,4	114,4	113,4	114,4	114,4	115,3	117,0	115,3
Pubblici esercizi e alberghi	110,6	110,6	112,2	112,2	111,4	112,2	112,7	113,1	113,1	112,8
- Alberghi	110,6	110,6	112,2	112,2	111,4	112,2	112,7	113,1	113,1	112,8
- Pubblici esercizi	110,6	110,6	112,2	112,2	111,4	112,2	112,7	113,1	113,1	112,8
Trasporti, comunicazioni e attiv. con.	109,2	109,5	111,0	113,0	110,7	114,2	114,6	115,0	115,5	114,8
Trasporti e comunicazioni	109,8	110,1	111,5	113,4	111,2	114,4	114,7	115,1	115,7	115,0
Trasporti	109,9	110,2	111,7	113,6	111,3	114,5	114,8	115,2	115,8	115,1
- Trasporti terrestri	109,8	110,1	111,7	113,7	111,3	114,6	114,9	115,4	115,9	115,2
- Trasporti ferroviari	110,1	110,3	111,4	113,1	111,2	114,6	114,6	115,3	116,4	115,2
-- Ferrovie dello Stato S.p.A	108,9	108,9	109,7	111,4	109,7	113,3	113,3	113,9	115,2	113,9
-- Ferrovie in concessione	113,9	114,6	116,8	118,5	116,0	118,5	118,5	119,4	120,3	119,2
- Altri trasporti terrestri	109,8	110,1	111,8	113,9	111,4	114,7	115,1	115,4	115,8	115,3
-- Autolinee in concessione	113,6	114,3	116,6	118,2	115,7	118,2	118,2	119,1	120,0	118,9
-- Trasporti municipalizzati	113,9	114,6	116,9	118,6	116,0	118,6	118,6	119,4	120,3	119,2
-- Trasporto merci su strada	106,7	106,7	107,9	110,4	107,9	111,8	112,5	112,5	112,5	112,3
- Trasporti marittimi	114,0	114,0	114,0	114,0	114,0	117,2	117,2	117,2	117,2	117,2
- Trasporti aerei	105,3	105,3	105,3	105,3	105,3	105,3	105,3	105,3	105,3	105,3
- Elicotteristi	-	-	-	-	0,0	-	-	-	-	0,0
Poste e telecomunicazioni	109,8	110,3	110,8	111,0	110,5	112,1	113,1	113,3	115,2	113,4
- Poste	112,1	113,4	114,1	114,1	113,4	114,5	115,4	115,4	117,3	115,6
- Agenzie recapiti espressi	111,1	111,1	111,1	111,6	111,2	112,6	112,6	112,9	113,2	112,8
- Servizi postali in appalto	104,1	104,1	105,4	107,9	105,4	107,9	107,9	110,5	110,5	109,2
- Telecomunicazioni	108,2	108,2	108,4	108,6	108,4	110,6	111,8	111,8	113,9	112,0
Attività connesse ai trasporti	107,3	107,5	109,4	111,8	109,0	113,7	114,2	114,5	114,8	114,3
Servizi di magazzino	108,0	108,0	109,6	112,9	109,6	114,4	115,2	115,2	115,2	115,0
Servizi di appalto FS	102,8	103,5	103,5	103,7	103,4	106,2	106,2	106,8	108,9	107,0
Società e consorzi autostradali	108,1	108,1	113,0	113,9	110,8	115,8	115,8	120,3	120,3	118,1
Servizi a terra aeroporti	105,9	105,9	109,3	111,6	108,2	112,7	112,7	112,7	114,2	113,1
Autorimesse e autonoleggio	110,9	110,9	110,9	110,9	110,9	110,9	111,4	113,3	117,4	113,3
Servizi portuali	106,5	107,9	110,7	110,7	109,0	115,0	115,0	115,0	115,3	115,1
Credito e assicurazioni	-	-	-	-	-	-	-	-	-	-
Credito	-	-	-	-	-	-	-	-	-	-
Assicurazioni	-	-	-	-	-	-	-	-	-	-
Servizi alle imprese alle famiglie	111,0	111,8	112,8	113,6	112,3	113,8	113,9	114,5	115,0	114,3
Servizi privati alle imprese	111,3	111,8	113,1	113,8	112,5	114,0	114,1	114,8	115,4	114,6
Servizi al mercato (a)	112,5	112,5	114,5	114,5	113,5	114,5	114,5	115,4	117,2	115,4
Servizi di pulizia e lavanderia	110,5	111,5	112,0	112,6	111,7	113,1	113,2	113,4	113,4	113,3
- Pulizia locali	110,3	111,2	111,7	112,2	111,4	112,6	112,6	112,6	112,6	112,6
- Lavanderia e tintoria	112,5	113,8	114,4	116,2	114,2	117,1	118,0	119,8	119,8	118,7
Servizio smaltimento rifiuti	111,8	111,9	113,5	115,8	113,3	115,8	116,4	118,1	118,1	117,1
Servizi privati alle famiglie	109,5	111,4	111,5	113,0	111,4	113,0	113,1	113,1	113,1	113,1

Fonte: Istat, Indagine sulle retribuzioni contrattuali

(a) Servizi di intermediazione commerciale, distribuzione software, laboratori di analisi, eccetera.

Tavola 4.3 segue - Indici trimestrali e medi annui delle retribuzioni contrattuali orarie per qualifica, attività economica e contratto - Anni 2005-2006 (base dicembre 2000=100)

ATTIVITÀ ECONOMICHE E CONTRATTI	Operai									
	Trimestri 2005				Media 2005	Trimestri 2006				Media 2006
	I	II	III	IV		I	II	III	IV	
<i>Case di cura e istituti privati (b)</i>	107,8	112,2	112,2	112,2	111,1	112,2	112,2	112,2	112,2	112,2
<i>Istruzione privata (c)</i>	110,3	110,3	111,1	112,7	111,1	112,7	113,3	113,6	113,8	113,4
- <i>Scuola privata laica</i>	108,5	108,5	109,2	110,6	109,2	110,6	110,9	111,5	111,5	111,1
- <i>Scuola privata religiosa</i>	111,8	111,8	112,7	114,5	112,7	114,5	115,4	115,4	115,8	115,3
<i>Servizi socio-assistenziali</i>	111,0	111,0	111,0	113,7	111,7	113,7	113,7	113,7	113,7	113,7
Attività radiotelevisive	110,1	111,9	111,9	111,9	111,5	111,9	111,9	111,9	111,9	111,9
ATTIVITÀ PUBBLICA AMMINISTRAZIONE	-	-	-	-	-	-	-	-	-	-
Comparti di contrattazione collettiva	-	-	-	-	-	-	-	-	-	-
Ministeri	-	-	-	-	-	-	-	-	-	-
Agenzie fiscali	-	-	-	-	-	-	-	-	-	-
Presidenza del Consiglio dei Ministri	-	-	-	-	-	-	-	-	-	-
Enti pubblici non economici	-	-	-	-	-	-	-	-	-	-
Regioni ed autonomie locali	-	-	-	-	-	-	-	-	-	-
Servizio Sanitario Nazionale	-	-	-	-	-	-	-	-	-	-
Ricerca	-	-	-	-	-	-	-	-	-	-
Istruzione pubblica	-	-	-	-	-	-	-	-	-	-
- <i>Scuola</i>	-	-	-	-	-	-	-	-	-	-
- <i>Università</i>	-	-	-	-	-	-	-	-	-	-
Forze dell'ordine	-	-	-	-	-	-	-	-	-	-
Militari-Difesa	-	-	-	-	-	-	-	-	-	-
Attività dei vigili del fuoco	-	-	-	-	-	-	-	-	-	-
TOTALE	111,9	112,3	113,2	113,7	112,8	114,6	115,7	116,2	117,0	115,9

Fonte: Istat, Indagine sulle retribuzioni contrattuali

(b) Escluso personale medico.

(c) Esclusa università.

Tavola 4.3 segue - Indici trimestrali e medi annui delle retribuzioni contrattuali orarie per qualifica, attività economica e contratto - Anni 2005-2006 (base dicembre 2000=100)

ATTIVITÀ ECONOMICHE E CONTRATTI	Impiegati									
	Trimestri 2005				Media 2005	Trimestri 2006				Media 2006
	I	II	III	IV		I	II	III	IV	
AGRICOLTURA	116,4	116,4	116,4	116,4	116,4	116,4	116,4	116,4	116,4	116,4
INDUSTRIA	112,5	112,9	113,4	113,8	113,2	115,1	116,6	116,8	118,0	116,6
Industria in senso stretto	112,6	112,9	113,4	113,8	113,2	115,2	116,6	116,8	118,1	116,7
Estrazione minerali	108,1	108,1	109,6	109,6	108,9	108,8	110,9	111,2	111,7	110,7
<i>Estrazione minerali energetici</i>	<i>107,6</i>	<i>107,6</i>	<i>109,1</i>	<i>109,1</i>	<i>108,4</i>	<i>108,2</i>	<i>110,5</i>	<i>110,6</i>	<i>111,0</i>	<i>110,1</i>
<i>Estrazione minerali solidi</i>	<i>118,0</i>	<i>120,0</i>	<i>120,0</i>	<i>120,0</i>	<i>119,5</i>	<i>120,0</i>	<i>120,0</i>	<i>123,7</i>	<i>125,5</i>	<i>122,3</i>
Attività manifatturiere	112,9	113,2	113,8	114,2	113,5	115,7	117,3	117,5	118,6	117,3
<i>Alimentari bevande e tabacco</i>	<i>113,3</i>	<i>113,3</i>	<i>114,3</i>	<i>116,3</i>	<i>114,3</i>	<i>117,8</i>	<i>119,8</i>	<i>119,8</i>	<i>119,8</i>	<i>119,3</i>
- Alimentari	113,7	113,7	114,8	117,0	114,8	118,1	120,3	120,3	120,3	119,8
-- <i>Alimentari escluso olearia-margariniera</i>	<i>113,6</i>	<i>113,6</i>	<i>114,7</i>	<i>116,9</i>	<i>114,7</i>	<i>118,0</i>	<i>120,2</i>	<i>120,2</i>	<i>120,2</i>	<i>119,7</i>
-- <i>Olearia e margariniera</i>	<i>114,8</i>	<i>114,8</i>	<i>114,8</i>	<i>118,3</i>	<i>115,7</i>	<i>119,5</i>	<i>121,8</i>	<i>121,8</i>	<i>121,8</i>	<i>121,2</i>
- Tabacco	109,4	109,4	109,5	109,6	109,5	115,0	115,2	115,3	115,3	115,2
<i>Tessili, abbigliamento e lavorazione pelli</i>	<i>112,9</i>	<i>112,9</i>	<i>114,4</i>	<i>115,1</i>	<i>113,8</i>	<i>115,2</i>	<i>117,9</i>	<i>118,0</i>	<i>118,0</i>	<i>117,3</i>
- Tessili, vestiario e maglierie	112,9	112,9	114,4	115,2	113,9	115,2	117,9	117,9	117,9	117,2
- <i>Tessili</i>	<i>112,9</i>	<i>112,9</i>	<i>114,4</i>	<i>115,1</i>	<i>113,8</i>	<i>115,1</i>	<i>117,8</i>	<i>117,8</i>	<i>117,8</i>	<i>117,1</i>
- <i>Vestiario</i>	<i>113,0</i>	<i>113,0</i>	<i>114,5</i>	<i>115,3</i>	<i>114,0</i>	<i>115,3</i>	<i>118,0</i>	<i>118,0</i>	<i>118,0</i>	<i>117,3</i>
- <i>Maglierie</i>	<i>113,0</i>	<i>113,0</i>	<i>114,5</i>	<i>115,3</i>	<i>114,0</i>	<i>115,3</i>	<i>118,0</i>	<i>118,0</i>	<i>118,0</i>	<i>117,3</i>
- Cuoio, conciari, calzature	112,6	112,9	114,2	114,8	113,6	115,0	117,6	118,2	118,5	117,3
- <i>Pelli e cuoio</i>	<i>113,0</i>	<i>113,8</i>	<i>115,4</i>	<i>116,2</i>	<i>114,6</i>	<i>116,2</i>	<i>118,1</i>	<i>119,0</i>	<i>119,0</i>	<i>118,1</i>
- <i>Conciarie</i>	<i>109,6</i>	<i>110,0</i>	<i>110,1</i>	<i>110,1</i>	<i>110,0</i>	<i>111,4</i>	<i>114,1</i>	<i>116,2</i>	<i>117,7</i>	<i>114,9</i>
- <i>Calzature</i>	<i>113,4</i>	<i>113,4</i>	<i>114,9</i>	<i>115,7</i>	<i>114,4</i>	<i>115,7</i>	<i>118,5</i>	<i>118,5</i>	<i>118,5</i>	<i>117,8</i>
<i>Legno</i>	<i>113,9</i>	<i>113,9</i>	<i>115,5</i>	<i>115,5</i>	<i>114,7</i>	<i>115,5</i>	<i>116,8</i>	<i>118,1</i>	<i>118,1</i>	<i>117,1</i>
<i>Carta, editoria e grafica</i>	<i>111,7</i>	<i>111,7</i>	<i>112,0</i>	<i>112,5</i>	<i>112,0</i>	<i>112,7</i>	<i>113,9</i>	<i>113,9</i>	<i>114,8</i>	<i>113,8</i>
- Carta e cartotecnica	113,3	113,3	113,3	113,3	113,3	114,3	116,4	116,4	118,5	116,4
- <i>Carta e cartone</i>	<i>113,0</i>	<i>113,0</i>	<i>113,0</i>	<i>113,0</i>	<i>113,0</i>	<i>114,0</i>	<i>116,0</i>	<i>116,0</i>	<i>118,0</i>	<i>116,0</i>
- <i>Cartotecnica</i>	<i>113,4</i>	<i>113,4</i>	<i>113,4</i>	<i>113,4</i>	<i>113,4</i>	<i>114,5</i>	<i>116,6</i>	<i>116,6</i>	<i>118,6</i>	<i>116,6</i>
- Editoria e grafica	111,4	111,4	111,8	112,4	111,8	112,4	113,3	113,3	114,0	113,3
- <i>Giornalisti</i>	<i>110,8</i>	<i>110,9</i>	<i>111,2</i>	<i>111,4</i>	<i>111,1</i>	<i>111,4</i>	<i>111,4</i>	<i>111,4</i>	<i>111,4</i>	<i>111,4</i>
- <i>Editoria giornali</i>	<i>109,7</i>	<i>109,7</i>	<i>110,2</i>	<i>111,1</i>	<i>110,2</i>	<i>111,1</i>	<i>111,1</i>	<i>111,1</i>	<i>113,0</i>	<i>111,6</i>
- <i>Grafiche</i>	<i>113,9</i>	<i>113,9</i>	<i>114,3</i>	<i>115,0</i>	<i>114,3</i>	<i>115,0</i>	<i>118,0</i>	<i>118,0</i>	<i>118,0</i>	<i>117,3</i>
<i>Energia petroli</i>	<i>107,6</i>	<i>107,6</i>	<i>109,1</i>	<i>109,1</i>	<i>108,4</i>	<i>108,2</i>	<i>110,5</i>	<i>110,6</i>	<i>111,0</i>	<i>110,1</i>
<i>Chimiche</i>	<i>113,5</i>	<i>113,5</i>	<i>113,5</i>	<i>114,3</i>	<i>113,7</i>	<i>114,3</i>	<i>116,3</i>	<i>117,3</i>	<i>117,3</i>	<i>116,3</i>
<i>Gomma e plastiche</i>	<i>113,2</i>	<i>113,2</i>	<i>114,4</i>	<i>114,4</i>	<i>113,8</i>	<i>114,5</i>	<i>115,5</i>	<i>117,4</i>	<i>117,4</i>	<i>116,2</i>
<i>Lavorazione minerali non metalliferi</i>	<i>112,2</i>	<i>113,2</i>	<i>114,4</i>	<i>114,4</i>	<i>113,6</i>	<i>116,1</i>	<i>117,1</i>	<i>117,1</i>	<i>117,4</i>	<i>116,9</i>
- Vetro	113,1	115,7	115,7	115,7	115,1	117,8	118,7	118,7	119,2	118,6
- Ceramica	113,4	115,1	115,1	115,1	114,7	117,9	117,9	117,9	118,2	118,0
- Laterizi	111,0	111,8	115,7	115,7	113,5	116,6	118,1	118,1	118,1	117,7
- Cemento, calce e gesso	110,5	110,5	112,1	112,1	111,3	113,1	114,5	114,5	115,6	114,4
- Manufatti in cemento	111,3	111,3	113,9	113,9	112,6	114,8	116,3	116,3	116,3	115,9
- Lapidari	110,9	110,9	113,2	113,4	112,1	114,2	116,0	116,1	116,1	115,6
<i>Metalmeccanica</i>	<i>113,1</i>	<i>113,5</i>	<i>113,9</i>	<i>114,0</i>	<i>113,6</i>	<i>116,7</i>	<i>118,0</i>	<i>118,0</i>	<i>120,0</i>	<i>118,2</i>
- Siderurgica	113,1	113,5	113,9	113,9	113,6	116,6	118,0	118,0	120,0	118,2
- Fonderie di seconda fusione	113,2	113,5	113,9	114,0	113,7	116,7	118,0	118,0	120,0	118,2
- Meccanica generale e impiantistica	113,1	113,5	113,8	113,9	113,6	116,6	117,9	117,9	119,9	118,1
- <i>Meccanica generale</i>	<i>113,1</i>	<i>113,5</i>	<i>113,8</i>	<i>113,9</i>	<i>113,6</i>	<i>116,6</i>	<i>117,9</i>	<i>117,9</i>	<i>119,9</i>	<i>118,1</i>
- <i>Impiantistica</i>	<i>113,0</i>	<i>113,4</i>	<i>113,8</i>	<i>113,8</i>	<i>113,5</i>	<i>116,5</i>	<i>117,8</i>	<i>117,8</i>	<i>119,8</i>	<i>118,0</i>
- Elettromeccanica ed elettronica	113,2	113,6	114,0	114,1	113,7	116,8	118,1	118,1	120,1	118,3
- Fabbricazione mezzi di trasporto	113,3	113,7	114,0	114,1	113,8	116,8	118,1	118,1	120,1	118,3
- <i>Auto-Avio</i>	<i>113,3</i>	<i>113,7</i>	<i>114,0</i>	<i>114,1</i>	<i>113,8</i>	<i>116,8</i>	<i>118,1</i>	<i>118,1</i>	<i>120,1</i>	<i>118,3</i>
- <i>Cantieristica</i>	<i>113,2</i>	<i>113,6</i>	<i>114,0</i>	<i>114,1</i>	<i>113,7</i>	<i>116,8</i>	<i>118,1</i>	<i>118,1</i>	<i>120,2</i>	<i>118,3</i>

Fonte: Istat, Indagine sulle retribuzioni contrattuali

Tavola 4.3 segue - Indici trimestrali e medi annui delle retribuzioni contrattuali orarie per qualifica, attività economica e contratto - Anni 2005-2006 (base dicembre 2000=100)

ATTIVITÀ ECONOMICHE E CONTRATTI	Impiegati									
	Trimestri 2005				Media 2005	Trimestri 2006				Media 2006
	I	II	III	IV		I	II	III	IV	
Energia elettrica, gas, acqua	109,9	110,0	110,1	110,2	110,1	110,0	110,0	110,1	113,2	110,8
<i>Energia elettrica e gas</i>	<i>110,1</i>	<i>110,2</i>	<i>110,2</i>	<i>110,3</i>	<i>110,2</i>	<i>110,2</i>	<i>110,2</i>	<i>110,1</i>	<i>113,6</i>	<i>111,0</i>
- Energia elettrica	111,1	111,1	110,8	110,8	111,0	110,8	110,8	110,5	115,1	111,8
- Gas	107,3	107,7	108,5	108,7	108,1	108,3	108,3	109,1	109,1	108,7
<i>Acqua</i>	<i>107,7</i>	<i>108,1</i>	<i>108,9</i>	<i>109,1</i>	<i>108,5</i>	<i>108,8</i>	<i>108,8</i>	<i>109,6</i>	<i>109,6</i>	<i>109,2</i>
Edilizia	111,4	113,5	113,5	113,5	113,0	114,6	116,8	116,8	116,8	116,3
SERVIZI DESTINABILI ALLA VENDITA	111,0	111,9	113,3	113,8	112,5	114,2	114,4	114,8	115,9	114,8
Commercio, pubblici esercizi, alberghi	113,1	113,1	115,2	115,2	114,2	115,2	115,3	116,1	117,8	116,1
Commercio	113,3	113,3	115,5	115,5	114,4	115,5	115,5	116,4	118,3	116,4
Pubblici esercizi e alberghi	111,1	111,1	112,7	112,7	111,9	112,7	113,3	113,6	113,6	113,3
- Alberghi	110,6	110,6	112,2	112,2	111,4	112,2	112,7	113,0	113,0	112,7
- Pubblici esercizi	111,5	111,5	113,0	113,0	112,3	113,0	113,6	113,9	113,9	113,6
Trasporti, comunicazioni e attiv. con.	110,9	111,3	112,2	112,9	111,8	114,0	114,7	114,9	116,4	115,0
Trasporti e comunicazioni	111,1	111,6	112,2	112,8	111,9	113,9	114,6	114,8	116,3	114,9
<i>Trasporti</i>	<i>110,5</i>	<i>110,6</i>	<i>111,5</i>	<i>112,8</i>	<i>111,4</i>	<i>114,0</i>	<i>114,1</i>	<i>114,4</i>	<i>115,1</i>	<i>114,4</i>
- Trasporti terrestri	111,2	111,3	112,5	114,3	112,3	115,6	115,7	116,2	117,1	116,2
- <i>Trasporti ferroviari</i>	<i>111,5</i>	<i>111,5</i>	<i>112,3</i>	<i>113,8</i>	<i>112,3</i>	<i>115,4</i>	<i>115,4</i>	<i>116,0</i>	<i>117,1</i>	<i>116,0</i>
-- Ferrovie dello Stato S.p.A	111,3	111,3	112,0	113,5	112,0	115,2	115,2	115,7	116,8	115,7
-- Ferrovie in concessione	115,3	116,0	118,4	120,1	117,5	120,0	120,0	120,9	121,9	120,7
- <i>Altri trasporti terrestri</i>	<i>110,7</i>	<i>111,0</i>	<i>112,8</i>	<i>115,1</i>	<i>112,4</i>	<i>115,9</i>	<i>116,3</i>	<i>116,6</i>	<i>117,0</i>	<i>116,5</i>
-- Autolinee in concessione	114,5	115,2	117,5	119,2	116,6	119,2	119,2	120,0	120,9	119,8
-- Trasporti municipalizzati	115,5	116,2	118,6	120,4	117,7	120,3	120,3	121,1	122,1	120,9
-- Trasporto merci su strada	106,9	106,9	108,2	110,9	108,2	112,4	113,1	113,1	113,1	112,9
- Trasporti marittimi	114,2	114,2	114,2	114,2	114,2	117,1	117,1	117,1	117,1	117,1
- Trasporti aerei	106,2	106,2	106,2	106,2	106,2	106,1	106,1	106,1	106,0	106,1
- Elicotteristi	138,7	138,7	138,7	138,7	138,7	141,4	141,4	141,4	141,4	141,4
<i>Poste e telecomunicazioni</i>	<i>111,5</i>	<i>112,2</i>	<i>112,7</i>	<i>112,8</i>	<i>112,3</i>	<i>113,9</i>	<i>115,0</i>	<i>115,0</i>	<i>117,1</i>	<i>115,3</i>
- Poste	113,0	114,3	114,9	114,9	114,3	115,3	116,2	116,2	118,0	116,4
- Agenzie recapiti espressi	112,5	112,5	112,5	113,1	112,6	114,2	114,2	114,5	114,9	114,5
- Servizi postali in appalto	104,6	104,6	105,8	108,1	105,8	108,1	108,1	110,6	110,6	109,4
- Telecomunicazioni	109,4	109,4	109,6	109,9	109,6	112,1	113,4	113,4	115,9	113,7
Attività connesse ai trasporti	107,9	108,0	111,1	113,0	110,0	114,5	114,8	116,3	117,2	115,7
<i>Servizi di magazzinaggio</i>	<i>108,6</i>	<i>108,6</i>	<i>110,3</i>	<i>113,6</i>	<i>110,3</i>	<i>115,2</i>	<i>116,0</i>	<i>116,0</i>	<i>116,0</i>	<i>115,8</i>
<i>Servizi di appalto FS</i>	<i>100,2</i>	<i>100,8</i>	<i>100,8</i>	<i>101,1</i>	<i>100,7</i>	<i>103,8</i>	<i>103,8</i>	<i>104,4</i>	<i>106,6</i>	<i>104,7</i>
<i>Società e consorzi autostradali</i>	<i>107,9</i>	<i>107,9</i>	<i>113,0</i>	<i>113,9</i>	<i>110,7</i>	<i>115,7</i>	<i>115,7</i>	<i>120,1</i>	<i>120,1</i>	<i>117,9</i>
<i>Servizi a terra aeroporti</i>	<i>106,5</i>	<i>106,5</i>	<i>110,3</i>	<i>112,7</i>	<i>109,0</i>	<i>113,7</i>	<i>113,7</i>	<i>113,7</i>	<i>115,3</i>	<i>114,1</i>
<i>Autorimesse e autonoleggio</i>	<i>111,7</i>	<i>111,7</i>	<i>111,7</i>	<i>111,7</i>	<i>111,7</i>	<i>111,7</i>	<i>112,2</i>	<i>114,3</i>	<i>118,8</i>	<i>114,3</i>
<i>Servizi portuali</i>	<i>106,7</i>	<i>108,2</i>	<i>111,1</i>	<i>111,1</i>	<i>109,3</i>	<i>115,9</i>	<i>115,9</i>	<i>115,9</i>	<i>116,2</i>	<i>116,0</i>
Credito e assicurazioni	107,5	110,5	111,3	112,1	110,4	112,7	112,8	112,9	112,9	112,8
Credito	106,9	110,2	111,1	112,0	110,0	112,7	112,8	112,9	112,9	112,8
Assicurazioni	113,1	113,1	113,1	113,1	113,1	113,1	113,1	113,1	113,4	113,2
Servizi alle imprese alle famiglie	111,9	112,5	114,0	114,4	113,2	114,4	114,5	115,2	116,4	115,1
Servizi privati alle imprese	112,6	112,7	114,7	114,8	113,7	114,8	114,8	115,7	117,4	115,7
<i>Servizi al mercato (a)</i>	<i>112,7</i>	<i>112,7</i>	<i>114,8</i>	<i>114,8</i>	<i>113,8</i>	<i>114,8</i>	<i>114,8</i>	<i>115,7</i>	<i>117,5</i>	<i>115,7</i>
<i>Servizi di pulizia e lavanderia</i>	<i>112,7</i>	<i>114,1</i>	<i>114,8</i>	<i>115,5</i>	<i>114,3</i>	<i>116,0</i>	<i>116,2</i>	<i>116,5</i>	<i>116,5</i>	<i>116,3</i>
- Pulizia locali	112,4	113,8	114,5	114,9	113,9	115,3	115,3	115,3	115,3	115,3
- Lavanderia e tintoria	114,6	116,0	116,7	118,8	116,5	119,9	120,9	123,0	123,0	121,7
<i>Servizio smaltimento rifiuti</i>	<i>110,4</i>	<i>110,5</i>	<i>112,1</i>	<i>114,6</i>	<i>111,9</i>	<i>114,6</i>	<i>115,2</i>	<i>116,9</i>	<i>116,9</i>	<i>115,9</i>
Servizi privati alle famiglie	110,5	112,2	112,5	113,7	112,2	113,7	114,0	114,1	114,2	114,0

Fonte: Istat, Indagine sulle retribuzioni contrattuali

(a) Servizi di intermediazione commerciale, distribuzione software, laboratori di analisi, eccetera.

Tavola 4.3 segue - Indici trimestrali e medi annui delle retribuzioni contrattuali orarie per qualifica, attività economica e contratto - Anni 2005-2006 (base dicembre 2000=100)

ATTIVITÀ ECONOMICHE E CONTRATTI	Impiegati									
	Trimestri 2005				Media 2005	Trimestri 2006				Media 2006
	I	II	III	IV		I	II	III	IV	
<i>Case di cura e istituti privati (b)</i>	110,9	115,2	115,2	115,2	114,1	115,2	115,2	115,2	115,2	115,2
<i>Istruzione privata (c)</i>	109,3	109,3	110,1	111,7	110,1	111,7	112,3	112,6	112,8	112,4
- <i>Scuola privata laica</i>	106,2	106,2	106,9	108,2	106,9	108,2	108,5	109,1	109,1	108,7
- <i>Scuola privata religiosa</i>	111,3	111,3	112,2	114,0	112,2	114,0	114,8	114,8	115,2	114,7
<i>Servizi socio-assistenziali</i>	112,0	112,0	112,0	114,9	112,7	114,9	114,9	114,9	114,9	114,9
Attività radiotelevisive	108,7	112,6	112,6	112,6	111,6	112,6	112,6	112,6	112,6	112,6
ATTIVITÀ PUBBLICA AMMINISTRAZIONE	112,9	112,9	112,9	112,9	112,9	115,3	115,9	118,5	118,5	117,1
Comparti di contrattazione collettiva	111,2	111,2	111,2	111,2	111,2	114,2	114,9	117,6	117,6	116,1
Ministeri	109,2	109,2	109,2	109,2	109,2	115,0	115,1	115,2	115,2	115,1
Agenzie fiscali	108,7	108,7	108,7	108,7	108,7	108,7	108,7	115,2	115,2	112,0
Presidenza del Consiglio dei Ministri	110,4	110,4	110,4	110,4	110,4	110,4	114,7	116,9	116,9	114,7
Enti pubblici non economici	108,9	108,9	108,9	108,9	108,9	108,9	111,3	116,2	116,2	113,2
Regioni ed autonomie locali	108,6	108,6	108,6	108,6	108,6	108,6	110,8	115,1	115,1	112,4
Servizio Sanitario Nazionale	113,0	113,0	113,0	113,0	113,0	113,0	113,0	119,7	119,7	116,4
Ricerca	102,8	102,8	102,8	102,8	102,8	102,8	110,5	114,3	114,3	110,5
Istruzione pubblica	112,3	112,4	112,4	112,4	112,4	118,1	118,5	118,5	118,5	118,4
- <i>Scuola</i>	112,6	112,6	112,6	112,6	112,6	118,6	118,6	118,6	118,6	118,6
- <i>Università</i>	108,0	109,9	109,9	109,9	109,4	109,9	115,9	115,9	115,9	114,4
Forze dell'ordine	119,3	119,3	119,3	119,3	119,3	119,3	119,4	121,5	121,6	120,4
Militari-Difesa	123,3	123,3	123,3	123,3	123,3	123,3	123,3	124,8	125,0	124,1
Attività dei vigili del fuoco	107,2	107,2	107,2	107,2	107,2	113,0	113,1	113,2	113,2	113,1
TOTALE	112,1	112,6	113,2	113,4	112,8	114,8	115,5	116,8	117,4	116,1

Fonte: Istat, Indagine sulle retribuzioni contrattuali

(b) Escluso personale medico.

(c) Esclusa università.

Tavola 4.3 segue - Indici trimestrali e medi annui delle retribuzioni contrattuali orarie per qualifica, attività economica e contratto - Anni 2005-2006 (base dicembre 2000=100)

ATTIVITÀ ECONOMICHE E CONTRATTI	Operai e impiegati									
	Trimestri 2005				Media 2005	Trimestri 2006				Media 2006
	I	II	III	IV		I	II	III	IV	
AGRICOLTURA	111,5	111,5	111,5	111,5	111,5	111,5	111,5	114,5	114,5	113,0
INDUSTRIA	112,6	113,1	113,6	114,0	113,3	115,3	116,9	117,1	118,1	116,9
Industria in senso stretto	112,3	112,6	113,3	113,6	113,0	115,0	116,5	116,8	117,9	116,6
Estrazione minerali	108,6	108,7	110,1	110,1	109,4	109,3	111,4	111,8	112,3	111,2
<i>Estrazione minerali energetici</i>	<i>107,6</i>	<i>107,6</i>	<i>109,2</i>	<i>109,2</i>	<i>108,4</i>	<i>108,3</i>	<i>110,6</i>	<i>110,7</i>	<i>111,1</i>	<i>110,2</i>
<i>Estrazione minerali solidi</i>	<i>117,8</i>	<i>119,6</i>	<i>119,6</i>	<i>119,6</i>	<i>119,2</i>	<i>119,6</i>	<i>119,6</i>	<i>123,3</i>	<i>125,2</i>	<i>121,9</i>
Attività manifatturiere	112,5	112,8	113,5	113,8	113,1	115,3	116,9	117,1	118,2	116,9
<i>Alimentari bevande e tabacco</i>	<i>112,2</i>	<i>112,2</i>	<i>113,2</i>	<i>115,1</i>	<i>113,2</i>	<i>116,3</i>	<i>118,2</i>	<i>118,2</i>	<i>118,2</i>	<i>117,7</i>
- Alimentari	112,3	112,3	113,3	115,3	113,3	116,3	118,3	118,3	118,3	117,8
-- <i>Alimentari escluso olearia-margariniera</i>	<i>112,2</i>	<i>112,2</i>	<i>113,2</i>	<i>115,3</i>	<i>113,2</i>	<i>116,3</i>	<i>118,3</i>	<i>118,3</i>	<i>118,3</i>	<i>117,8</i>
-- <i>Olearia e margariniera</i>	<i>113,6</i>	<i>113,6</i>	<i>113,6</i>	<i>116,8</i>	<i>114,4</i>	<i>117,9</i>	<i>120,0</i>	<i>120,0</i>	<i>120,0</i>	<i>119,5</i>
- Tabacco	109,5	109,5	109,6	109,9	109,6	115,0	115,4	115,5	115,5	115,4
<i>Tessili, abbigliamento e lavorazione pelli</i>	<i>113,0</i>	<i>113,0</i>	<i>114,5</i>	<i>115,2</i>	<i>113,9</i>	<i>115,3</i>	<i>118,0</i>	<i>118,1</i>	<i>118,2</i>	<i>117,4</i>
- Tessili, vestiario e maglierie	113,1	113,1	114,6	115,4	114,1	115,4	118,1	118,1	118,1	117,4
- Tessili	113,0	113,0	114,5	115,3	114,0	115,3	118,0	118,0	118,0	117,3
- Vestiario	113,1	113,1	114,6	115,4	114,1	115,4	118,2	118,2	118,2	117,5
- Maglierie	113,1	113,1	114,6	115,4	114,1	115,4	118,2	118,2	118,2	117,5
- Cuoio, conciari, calzature	112,5	112,7	114,0	114,7	113,5	114,9	117,5	118,0	118,2	117,2
- Pelli e cuoio	112,9	113,7	115,3	116,1	114,5	116,1	118,0	119,0	119,0	118,0
- Conciarie	108,8	109,2	109,3	109,3	109,2	110,5	112,8	114,7	116,0	113,5
- Calzature	113,4	113,4	115,0	115,8	114,4	115,8	118,6	118,6	118,6	117,9
Legno	113,1	113,1	114,6	114,6	113,9	114,6	115,8	117,0	117,0	116,1
<i>Carta, editoria e grafica</i>	<i>112,1</i>	<i>112,1</i>	<i>112,4</i>	<i>112,8</i>	<i>112,4</i>	<i>113,1</i>	<i>114,8</i>	<i>114,8</i>	<i>115,7</i>	<i>114,6</i>
- Carta e cartotecnica	112,2	112,2	112,2	112,2	112,2	113,1	114,8	114,8	116,6	114,8
- <i>Carta e cartone</i>	<i>112,5</i>	<i>112,5</i>	<i>112,5</i>	<i>112,5</i>	<i>112,5</i>	<i>113,4</i>	<i>115,1</i>	<i>115,1</i>	<i>117,0</i>	<i>115,2</i>
- <i>Cartotecnica</i>	<i>112,1</i>	<i>112,1</i>	<i>112,1</i>	<i>112,1</i>	<i>112,1</i>	<i>112,9</i>	<i>114,6</i>	<i>114,6</i>	<i>116,5</i>	<i>114,7</i>
- Editoria e grafica	112,1	112,1	112,4	113,1	112,4	113,1	114,8	114,8	115,3	114,5
- <i>Giornalisti</i>	<i>110,8</i>	<i>110,9</i>	<i>111,2</i>	<i>111,4</i>	<i>111,1</i>	<i>111,4</i>	<i>111,4</i>	<i>111,4</i>	<i>111,4</i>	<i>111,4</i>
- <i>Editoria giornali</i>	<i>109,6</i>	<i>109,6</i>	<i>110,0</i>	<i>110,9</i>	<i>110,0</i>	<i>110,9</i>	<i>110,9</i>	<i>110,9</i>	<i>112,8</i>	<i>111,4</i>
- <i>Grafiche</i>	<i>113,4</i>	<i>113,4</i>	<i>113,7</i>	<i>114,3</i>	<i>113,7</i>	<i>114,3</i>	<i>117,2</i>	<i>117,2</i>	<i>117,2</i>	<i>116,5</i>
<i>Energia petroli</i>	<i>107,7</i>	<i>107,7</i>	<i>109,3</i>	<i>109,3</i>	<i>108,5</i>	<i>108,4</i>	<i>110,7</i>	<i>110,8</i>	<i>111,1</i>	<i>110,3</i>
<i>Chimiche</i>	<i>112,8</i>	<i>112,8</i>	<i>112,8</i>	<i>113,6</i>	<i>113,0</i>	<i>113,6</i>	<i>115,5</i>	<i>116,5</i>	<i>116,5</i>	<i>115,5</i>
<i>Gomma e plastiche</i>	<i>113,1</i>	<i>113,1</i>	<i>114,3</i>	<i>114,5</i>	<i>113,8</i>	<i>115,0</i>	<i>115,9</i>	<i>117,8</i>	<i>117,8</i>	<i>116,6</i>
<i>Lavorazione minerali non metalliferi</i>	<i>111,4</i>	<i>112,5</i>	<i>113,7</i>	<i>113,8</i>	<i>112,9</i>	<i>115,4</i>	<i>116,4</i>	<i>116,4</i>	<i>116,7</i>	<i>116,2</i>
- Vetro	112,0	114,5	114,5	114,5	113,9	116,5	117,3	117,3	117,9	117,3
- Ceramica	113,0	114,7	114,7	114,7	114,3	117,4	117,4	117,4	117,7	117,5
- Laterizi	110,3	110,7	113,7	113,7	112,1	114,5	116,0	116,0	116,0	115,6
- Cemento, calce e gesso	110,1	110,1	111,7	111,7	110,9	112,8	114,5	114,5	116,1	114,5
- Manufatti in cemento	110,5	110,7	113,4	113,4	112,0	114,2	115,7	115,7	115,7	115,3
- Lapidari	110,3	110,3	112,4	112,8	111,5	113,6	115,5	115,7	115,7	115,1
<i>Metalmeccanica</i>	<i>112,5</i>	<i>112,9</i>	<i>113,3</i>	<i>113,3</i>	<i>113,0</i>	<i>115,9</i>	<i>117,2</i>	<i>117,2</i>	<i>119,1</i>	<i>117,4</i>
- Siderurgica	112,6	113,0	113,3	113,4	113,1	116,0	117,3	117,3	119,2	117,5
- Fonderie di seconda fusione	112,4	112,8	113,1	113,2	112,9	115,7	117,0	117,0	119,0	117,2
- Meccanica generale e impiantistica	112,5	112,9	113,2	113,3	113,0	115,9	117,2	117,2	119,1	117,4
- <i>Meccanica generale</i>	<i>112,5</i>	<i>112,9</i>	<i>113,3</i>	<i>113,3</i>	<i>113,0</i>	<i>115,9</i>	<i>117,2</i>	<i>117,2</i>	<i>119,1</i>	<i>117,4</i>
- <i>Impiantistica</i>	<i>112,4</i>	<i>112,8</i>	<i>113,2</i>	<i>113,3</i>	<i>112,9</i>	<i>115,8</i>	<i>117,1</i>	<i>117,1</i>	<i>119,0</i>	<i>117,3</i>
- Elettromeccanica ed elettronica	112,7	113,1	113,4	113,5	113,2	116,1	117,4	117,4	119,3	117,6
- Fabbricazione mezzi di trasporto	112,6	113,0	113,3	113,4	113,1	115,9	117,2	117,2	119,2	117,4
- <i>Auto-Avio</i>	<i>112,5</i>	<i>112,9</i>	<i>113,3</i>	<i>113,3</i>	<i>113,0</i>	<i>115,9</i>	<i>117,2</i>	<i>117,2</i>	<i>119,1</i>	<i>117,4</i>
- <i>Cantieristica</i>	<i>112,7</i>	<i>113,1</i>	<i>113,5</i>	<i>113,5</i>	<i>113,2</i>	<i>116,1</i>	<i>117,4</i>	<i>117,4</i>	<i>119,4</i>	<i>117,6</i>

Fonte: Istat, Indagine sulle retribuzioni contrattuali

Tavola 4.3 segue - Indici trimestrali e medi annui delle retribuzioni contrattuali orarie per qualifica, attività economica e contratto - Anni 2005-2006 (base dicembre 2000=100)

ATTIVITÀ ECONOMICHE E CONTRATTI	Operai e impiegati									
	Trimestri 2005				Media 2005	Trimestri 2006				Media 2006
	I	II	III	IV		I	II	III	IV	
Energia elettrica, gas, acqua	109,2	109,3	109,4	109,5	109,4	109,3	109,3	109,4	112,2	110,1
<i>Energia elettrica e gas</i>	<i>109,5</i>	<i>109,6</i>	<i>109,5</i>	<i>109,6</i>	<i>109,5</i>	<i>109,5</i>	<i>109,5</i>	<i>109,5</i>	<i>112,7</i>	<i>110,3</i>
- Energia elettrica	110,5	110,5	110,2	110,2	110,4	110,2	110,2	109,9	114,4	111,2
- Gas	106,6	107,0	107,8	108,0	107,4	107,5	107,5	108,3	108,3	107,9
<i>Acqua</i>	<i>107,0</i>	<i>107,4</i>	<i>108,1</i>	<i>108,3</i>	<i>107,7</i>	<i>107,9</i>	<i>107,9</i>	<i>108,7</i>	<i>108,7</i>	<i>108,3</i>
Edilizia	113,9	116,1	116,1	116,3	115,6	117,3	119,3	119,3	120,0	119,0
SERVIZI DESTINABILI ALLA VENDITA	110,9	111,6	113,1	113,6	112,3	114,0	114,2	114,8	115,7	114,7
Commercio, pubblici esercizi, alberghi	112,4	112,4	114,4	114,4	113,4	114,4	114,5	115,3	116,7	115,2
Commercio	112,9	112,9	115,0	115,0	114,0	115,0	115,0	115,9	117,7	115,9
Publici esercizi e alberghi	110,7	110,7	112,3	112,3	111,5	112,3	112,8	113,2	113,2	112,9
- <i>Alberghi</i>	<i>110,6</i>	<i>110,6</i>	<i>112,2</i>	<i>112,2</i>	<i>111,4</i>	<i>112,2</i>	<i>112,7</i>	<i>113,1</i>	<i>113,1</i>	<i>112,8</i>
- <i>Publici esercizi</i>	<i>110,8</i>	<i>110,8</i>	<i>112,3</i>	<i>112,3</i>	<i>111,6</i>	<i>112,3</i>	<i>112,9</i>	<i>113,2</i>	<i>113,2</i>	<i>112,9</i>
Trasporti, comunicazioni e attiv. con.	110,1	110,5	111,6	112,9	111,3	114,1	114,6	114,9	116,0	114,9
Trasporti e comunicazioni	110,6	111,0	112,0	113,1	111,7	114,1	114,7	114,9	116,1	115,0
<i>Trasporti</i>	<i>110,1</i>	<i>110,3</i>	<i>111,6</i>	<i>113,3</i>	<i>111,3</i>	<i>114,3</i>	<i>114,5</i>	<i>115,0</i>	<i>115,5</i>	<i>114,8</i>
- Trasporti terrestri	110,3	110,5	112,0	113,9	111,7	114,9	115,2	115,7	116,3	115,5
- <i>Trasporti ferroviari</i>	<i>110,9</i>	<i>111,0</i>	<i>112,0</i>	<i>113,6</i>	<i>111,9</i>	<i>115,1</i>	<i>115,1</i>	<i>115,7</i>	<i>116,8</i>	<i>115,7</i>
-- Ferrovie dello Stato S.p.A	110,4	110,4	111,2	112,7	111,2	114,5	114,5	115,1	116,2	115,1
-- Ferrovie in concessione	114,2	114,9	117,2	118,9	116,3	118,9	118,9	119,8	120,7	119,6
- <i>Altri trasporti terrestri</i>	<i>109,9</i>	<i>110,2</i>	<i>112,0</i>	<i>114,1</i>	<i>111,6</i>	<i>114,9</i>	<i>115,3</i>	<i>115,6</i>	<i>116,0</i>	<i>115,5</i>
-- Autolinee in concessione	113,7	114,4	116,7	118,3	115,8	118,3	118,3	119,2	120,1	119,0
-- Trasporti municipalizzati	114,2	114,9	117,2	118,9	116,3	118,9	118,9	119,8	120,7	119,6
-- Trasporto merci su strada	106,7	106,7	108,0	110,5	108,0	111,9	112,6	112,6	112,6	112,4
- Trasporti marittimi	114,1	114,1	114,1	114,1	114,1	117,1	117,1	117,1	117,1	117,1
- Trasporti aerei	106,1	106,1	106,1	106,0	106,1	106,0	106,0	106,0	105,9	106,0
- Elicotteristi	138,7	138,7	138,7	138,7	138,7	141,4	141,4	141,4	141,4	141,4
<i>Poste e telecomunicazioni</i>	<i>111,4</i>	<i>112,1</i>	<i>112,6</i>	<i>112,7</i>	<i>112,2</i>	<i>113,8</i>	<i>114,9</i>	<i>114,9</i>	<i>117,0</i>	<i>115,2</i>
- <i>Poste</i>	<i>113,0</i>	<i>114,3</i>	<i>114,9</i>	<i>114,9</i>	<i>114,3</i>	<i>115,2</i>	<i>116,1</i>	<i>116,1</i>	<i>118,0</i>	<i>116,3</i>
- <i>Agenzie recapiti espressi</i>	<i>111,7</i>	<i>111,7</i>	<i>111,7</i>	<i>112,2</i>	<i>111,8</i>	<i>113,2</i>	<i>113,2</i>	<i>113,5</i>	<i>113,9</i>	<i>113,5</i>
- <i>Servizi postali in appalto</i>	<i>104,4</i>	<i>104,4</i>	<i>105,6</i>	<i>108,0</i>	<i>105,6</i>	<i>108,0</i>	<i>108,0</i>	<i>110,6</i>	<i>110,6</i>	<i>109,3</i>
- <i>Telecomunicazioni</i>	<i>109,3</i>	<i>109,3</i>	<i>109,5</i>	<i>109,7</i>	<i>109,5</i>	<i>112,0</i>	<i>113,3</i>	<i>113,3</i>	<i>115,7</i>	<i>113,6</i>
Attività connesse ai trasporti	107,5	107,6	109,8	112,1	109,3	113,9	114,4	114,9	115,5	114,7
<i>Servizi di magazzinaggio</i>	<i>108,1</i>	<i>108,1</i>	<i>109,7</i>	<i>113,0</i>	<i>109,7</i>	<i>114,5</i>	<i>115,3</i>	<i>115,3</i>	<i>115,3</i>	<i>115,1</i>
<i>Servizi di appalto FS</i>	<i>102,6</i>	<i>103,3</i>	<i>103,3</i>	<i>103,5</i>	<i>103,2</i>	<i>106,0</i>	<i>106,0</i>	<i>106,6</i>	<i>108,7</i>	<i>106,8</i>
<i>Società e consorzi autostradali</i>	<i>108,0</i>	<i>108,0</i>	<i>113,0</i>	<i>113,9</i>	<i>110,7</i>	<i>115,8</i>	<i>115,8</i>	<i>120,2</i>	<i>120,2</i>	<i>118,0</i>
<i>Servizi a terra aeroporti</i>	<i>106,2</i>	<i>106,2</i>	<i>109,8</i>	<i>112,1</i>	<i>108,6</i>	<i>113,2</i>	<i>113,2</i>	<i>113,2</i>	<i>114,7</i>	<i>113,6</i>
<i>Autorimesse e autonoleggio</i>	<i>111,4</i>	<i>111,4</i>	<i>111,4</i>	<i>111,4</i>	<i>111,4</i>	<i>111,4</i>	<i>111,9</i>	<i>114,0</i>	<i>118,3</i>	<i>113,9</i>
<i>Servizi portuali</i>	<i>106,5</i>	<i>107,9</i>	<i>110,7</i>	<i>110,7</i>	<i>109,0</i>	<i>115,2</i>	<i>115,2</i>	<i>115,2</i>	<i>115,5</i>	<i>115,3</i>
Credito e assicurazioni	107,5	110,5	111,3	112,1	110,4	112,7	112,8	112,9	112,9	112,8
Credito	106,9	110,2	111,1	112,0	110,0	112,7	112,8	112,9	112,9	112,8
Assicurazioni	113,1	113,1	113,1	113,1	113,1	113,1	113,1	113,1	113,4	113,2
Servizi alle imprese alle famiglie	111,5	112,2	113,5	114,1	112,8	114,2	114,3	114,9	115,8	114,8
Servizi privati alle imprese	112,1	112,3	114,0	114,3	113,2	114,4	114,5	115,3	116,5	115,2
<i>Servizi al mercato (a)</i>	<i>112,7</i>	<i>112,7</i>	<i>114,7</i>	<i>114,7</i>	<i>113,7</i>	<i>114,7</i>	<i>114,7</i>	<i>115,6</i>	<i>117,4</i>	<i>115,6</i>
<i>Servizi di pulizia e lavanderia</i>	<i>110,7</i>	<i>111,7</i>	<i>112,2</i>	<i>112,8</i>	<i>111,9</i>	<i>113,3</i>	<i>113,4</i>	<i>113,6</i>	<i>113,6</i>	<i>113,5</i>
- Pulizia locali	110,4	111,4	111,9	112,4	111,5	112,8	112,8	112,8	112,8	112,8
- Lavanderia e tintoria	112,7	114,0	114,6	116,5	114,4	117,4	118,3	120,1	120,1	119,0
<i>Servizio smaltimento rifiuti</i>	<i>111,5</i>	<i>111,7</i>	<i>113,2</i>	<i>115,6</i>	<i>113,0</i>	<i>115,6</i>	<i>116,2</i>	<i>117,9</i>	<i>117,9</i>	<i>116,9</i>
Servizi privati alle famiglie	110,2	112,0	112,2	113,5	112,0	113,5	113,7	113,8	113,9	113,7

Fonte: Istat, Indagine sulle retribuzioni contrattuali

(a) Servizi di intermediazione commerciale, distribuzione software, laboratori di analisi, eccetera.

Tavola 4.3 segue - Indici trimestrali e medi annui delle retribuzioni contrattuali orarie per qualifica, attività economica e contratto - Anni 2005-2006 (base dicembre 2000=100)

ATTIVITÀ ECONOMICHE E CONTRATTI	Operai e impiegati									
	Trimestri 2005				Media 2005	Trimestri 2006				Media 2006
	I	II	III	IV		I	II	III	IV	
<i>Case di cura e istituti privati (b)</i>	109,9	114,2	114,2	114,2	113,1	114,2	114,2	114,2	114,2	114,2
<i>Istruzione privata (c)</i>	109,4	109,4	110,2	111,8	110,2	111,8	112,4	112,7	112,9	112,5
- <i>Scuola privata laica</i>	106,5	106,5	107,2	108,5	107,2	108,5	108,8	109,3	109,3	109,0
- <i>Scuola privata religiosa</i>	111,4	111,4	112,3	114,0	112,3	114,0	114,9	114,9	115,2	114,8
<i>Servizi socio-assistenziali</i>	111,5	111,5	111,5	114,3	112,2	114,3	114,3	114,3	114,3	114,3
Attività radiotelevisive	109,0	112,5	112,5	112,5	111,6	112,5	112,5	112,5	112,5	112,5
ATTIVITÀ PUBBLICA AMMINISTRAZIONE	112,9	112,9	112,9	112,9	112,9	115,3	115,9	118,5	118,5	117,1
Comparti di contrattazione collettiva	111,2	111,2	111,2	111,2	111,2	114,2	114,9	117,6	117,6	116,1
Ministeri	109,2	109,2	109,2	109,2	109,2	115,0	115,1	115,2	115,2	115,1
Agenzie fiscali	108,7	108,7	108,7	108,7	108,7	108,7	108,7	115,2	115,2	112,0
Presidenza del Consiglio dei Ministri	110,4	110,4	110,4	110,4	110,4	110,4	114,7	116,9	116,9	114,7
Enti pubblici non economici	108,9	108,9	108,9	108,9	108,9	108,9	111,3	116,2	116,2	113,2
Regioni ed autonomie locali	108,6	108,6	108,6	108,6	108,6	108,6	110,8	115,1	115,1	112,4
Servizio Sanitario Nazionale	113,0	113,0	113,0	113,0	113,0	113,0	113,0	119,7	119,7	116,4
Ricerca	102,8	102,8	102,8	102,8	102,8	102,8	110,5	114,3	114,3	110,5
Istruzione pubblica	112,3	112,4	112,4	112,4	112,4	118,1	118,5	118,5	118,5	118,4
- <i>Scuola</i>	112,6	112,6	112,6	112,6	112,6	118,6	118,6	118,6	118,6	118,6
- <i>Università</i>	108,0	109,9	109,9	109,9	109,4	109,9	115,9	115,9	115,9	114,4
Forze dell'ordine	119,3	119,3	119,3	119,3	119,3	119,3	119,4	121,5	121,6	120,4
Militari-Difesa	123,3	123,3	123,3	123,3	123,3	123,3	123,3	124,8	125,0	124,1
Attività dei vigili del fuoco	107,2	107,2	107,2	107,2	107,2	113,0	113,1	113,2	113,2	113,1
TOTALE	112,0	112,5	113,2	113,5	112,8	114,8	115,5	116,5	117,3	116,0

Fonte: Istat, Indagine sulle retribuzioni contrattuali

(b) Escluso personale medico.

(c) Esclusa università.

Tavola 4.4 - Retribuzioni contrattuali annue di competenza per dipendente a tempo pieno per qualifica, attività economica e contratto - Anni 2005-2006 (a) (valori assoluti in euro)

ATTIVITÀ ECONOMICHE E CONTRATTI	Operai		Impiegati		Operai e impiegati	
	2005	2006	2005	2006	2005	2006
AGRICOLTURA	15.126	15.355	19.343	19.776	15.305	15.543
INDUSTRIA	18.553	19.051	22.564	23.171	19.532	20.056
Industria in senso stretto	18.320	18.792	22.482	23.080	19.461	19.967
Estrazione minerali	22.180	22.743	32.243	32.962	29.680	30.359
<i>Estrazione minerali energetici</i>	25.586	26.126	33.436	34.154	31.941	32.625
<i>Estrazione minerali solidi</i>	16.325	16.928	18.836	19.568	17.315	17.968
Attività manifatturiere	18.216	18.691	22.005	22.612	19.213	19.723
<i>Alimentari bevande e tabacco</i>	19.972	20.579	24.182	24.989	21.109	21.770
- Alimentari	19.972	20.579	24.367	25.247	21.073	21.749
-- <i>Alimentari escluso olearia-margariniera</i>	20.001	20.609	24.454	25.337	21.115	21.792
-- <i>Olearia e margariniera</i>	18.986	19.575	21.511	22.288	19.641	20.279
- Tabacco	20.001	20.609	22.489	22.637	22.313	22.494
<i>Tessili, abbigliamento e lavorazione pelli</i>	16.918	17.408	18.617	19.154	17.196	17.694
- Tessili, vestiario e maglierie	17.215	17.720	18.781	19.324	17.491	18.003
- <i>Tessili</i>	18.404	18.943	18.890	19.432	18.501	19.040
- <i>Vestiario</i>	16.327	16.808	18.672	19.215	16.704	17.194
- <i>Maglierie</i>	16.894	17.392	18.756	19.299	17.201	17.706
- Cuoio, conciarie, calzature	16.091	16.540	17.941	18.455	16.325	16.782
- <i>Pelli e cuoio</i>	16.224	16.741	17.946	18.518	16.548	17.076
- <i>Conciarie</i>	16.871	17.336	19.153	19.739	17.177	17.658
- <i>Calzature</i>	15.886	16.318	17.597	18.070	16.077	16.514
<i>Legno</i>	16.568	16.982	18.109	18.575	16.839	17.262
<i>Carta, editoria e grafica</i>	20.079	20.554	26.608	27.033	22.296	22.754
- <i>Carta e cartotecnica</i>	18.691	19.034	20.291	20.751	19.033	19.400
- <i>Carta e cartone</i>	21.163	21.586	20.382	20.822	20.992	21.419
- <i>Cartotecnica</i>	17.938	18.256	20.263	20.728	18.430	18.779
- Editoria e grafica	21.191	21.773	28.546	28.961	24.242	24.755
- <i>Giornalisti</i>	-	-	46.388	46.508	46.388	46.508
- <i>Editoria giornali</i>	24.067	24.291	26.653	26.913	26.040	26.292
- <i>Grafiche</i>	20.931	21.545	21.610	22.306	21.097	21.731
<i>Energia petroli</i>	25.588	26.128	33.431	34.149	30.062	30.704
<i>Chimiche</i>	21.419	22.045	26.452	27.239	24.210	24.925
<i>Gomma e plastiche</i>	17.321	17.784	19.577	19.987	17.798	18.250
<i>Lavorazione minerali non metalliferi</i>	18.553	19.202	21.470	22.212	19.156	19.824
- Vetro	22.408	23.186	26.079	27.025	23.147	23.958
- Ceramica	19.088	19.798	22.602	23.455	19.845	20.586
- Laterizi	16.583	17.114	19.162	19.890	17.060	17.628
- Cemento, calce e gesso	20.856	21.554	22.248	22.841	21.309	21.972
- Manufatti in cemento	16.618	17.141	19.128	19.731	17.192	17.733
- Lapidei	16.950	17.560	18.760	19.389	17.241	17.853
<i>Metalmeccanica</i>	18.296	18.722	21.122	21.710	19.077	19.547
- Siderurgica	19.098	19.568	21.212	21.805	19.536	20.031
- Fonderie di seconda fusione	18.548	18.982	21.015	21.600	18.987	19.448
- Meccanica generale e impiantistica	18.295	18.722	20.856	21.431	18.921	19.384
- <i>Meccanica generale</i>	18.352	18.782	20.885	21.461	18.993	19.460
- <i>Impiantistica</i>	17.984	18.397	20.636	21.198	18.497	18.938
- Elettromeccanica ed elettronica	17.974	18.380	21.678	22.294	19.601	20.100
- Fabbricazione mezzi di trasporto	18.406	18.835	21.480	22.087	19.314	19.795
- <i>Auto-Avio</i>	18.278	18.698	21.505	22.111	19.256	19.733
- <i>Cantieristica</i>	19.048	19.520	21.321	21.929	19.623	20.130

Fonte: Istat, Indagine sulle retribuzioni contrattuali

(a) Le retribuzioni annue di competenza sono costruite secondo l'aspetto della competenza, cioè delle decorrenze contrattuali previste dagli accordi, integrate eventualmente dagli arretrati e/o una tantum erogati a copertura di periodi di ritardato rinnovo contrattuale. I dati sono stati elaborati in data 5/12/2007 e pertanto non comprendono arretrati e/o una tantum erogati per contratti rinnovati successivamente a tale data.

Tavola 4.4 segue - Retribuzioni contrattuali annue di competenza per dipendente a tempo pieno per qualifica, attività economica e contratto - Anni 2005-2006 (a) (valori assoluti in euro)

ATTIVITÀ ECONOMICHE E CONTRATTI	Operai		Impiegati		Operai e impiegati	
	2005	2006	2005	2006	2005	2006
Energia elettrica, gas, acqua	23.544	23.899	28.308	28.788	26.277	26.703
<i>Energia elettrica e gas</i>	23.861	24.202	28.645	29.106	26.656	27.068
- Energia elettrica	24.929	25.235	29.670	30.080	27.811	28.180
- Gas	21.723	22.134	25.794	26.399	23.870	24.383
<i>Acqua</i>	21.812	22.240	25.758	26.372	23.799	24.320
Edilizia	19.218	19.791	23.095	23.759	19.771	20.357
SERVIZI DESTINABILI ALLA VENDITA	18.539	18.956	23.151	23.518	21.084	21.474
Commercio, pubblici esercizi, alberghi	18.148	18.406	20.464	20.690	19.218	19.461
Commercio	18.627	18.795	20.493	20.692	19.656	19.841
Pubblici esercizi e alberghi	17.322	17.735	20.180	20.666	17.830	18.257
- <i>Alberghi</i>	17.221	17.630	19.532	20.006	17.657	18.079
- <i>Pubblici esercizi</i>	17.376	17.792	20.571	21.064	17.924	18.354
Trasporti, comunicazioni e attività connesse	20.518	21.434	24.436	25.021	22.455	23.207
Trasporti e comunicazioni	20.570	21.484	24.544	25.086	22.734	23.445
<i>Trasporti</i>	20.611	21.571	27.762	28.692	22.809	23.760
- Trasporti terrestri	20.711	21.687	26.692	27.714	22.337	23.326
- <i>Trasporti ferroviari</i>	22.903	23.880	30.001	30.976	26.525	27.501
-- Ferrovie dello Stato S.p.A	23.407	24.339	30.398	31.351	27.392	28.335
-- Ferrovie in concessione	21.518	22.619	24.531	25.810	22.147	23.285
- <i>Altri trasporti terrestri</i>	20.161	21.138	22.498	23.580	20.560	21.555
-- Autolinee in concessione	21.325	22.400	23.632	24.836	21.542	22.629
-- Trasporti municipalizzati	21.530	22.631	24.657	25.941	22.120	23.256
-- Trasporto merci su strada	19.214	20.104	20.986	21.925	19.514	20.412
- Trasporti marittimi	16.341	16.799	27.249	27.944	20.438	20.985
- Trasporti aerei	23.518	24.518	33.095	33.604	31.339	31.938
- Elicotteristi	-	-	53.350	54.363	53.350	54.363
<i>Poste e telecomunicazioni</i>	20.053	20.368	22.854	23.191	22.616	22.952
- <i>Poste</i>	18.428	18.683	23.415	23.720	23.072	23.374
- <i>Agenzie recapiti espressi</i>	19.046	19.565	21.958	22.620	20.159	20.733
- <i>Servizi postali in appalto</i>	18.278	18.780	20.990	21.541	19.806	20.336
- <i>Telecomunicazioni</i>	22.135	22.470	22.081	22.461	22.085	22.461
Attività connesse ai trasporti	20.357	21.281	23.177	24.264	21.028	21.991
<i>Servizi di magazzino</i>	20.268	21.290	21.386	22.432	20.406	21.431
<i>Servizi di appalto FS</i>	20.265	20.461	23.656	23.956	20.468	20.671
<i>Società e consorzi autostradali</i>	21.950	23.237	25.431	26.934	24.283	25.715
<i>Servizi a terra aeroporti</i>	20.416	21.303	23.437	24.490	21.915	22.884
<i>Autorimesse e autonoleggio</i>	19.693	19.952	22.417	22.739	21.384	21.682
<i>Servizi portuali</i>	20.455	21.301	21.562	22.523	20.591	21.452
Credito e assicurazioni	-	-	32.682	33.266	32.682	33.266
Credito	-	-	32.776	33.336	32.776	33.336
Assicurazioni	-	-	31.879	32.672	31.879	32.672
Servizi alle imprese alle famiglie	17.441	17.688	19.801	20.059	18.792	19.045
Servizi privati alle imprese	17.502	17.746	19.675	19.872	18.664	18.883
<i>Servizi al mercato (b)</i>	18.815	18.986	19.476	19.655	19.327	19.504
<i>Servizi di pulizia e lavanderia</i>	15.174	15.363	20.040	20.349	15.457	15.652
- Pulizia locali	15.047	15.187	20.104	20.312	15.323	15.467
- Lavanderia e tintoria	16.307	16.925	19.696	20.547	16.606	17.245
<i>Servizio smaltimento rifiuti</i>	24.245	24.910	27.890	28.681	24.833	25.519
Servizi privati alle famiglie	17.216	17.467	19.829	20.212	18.977	19.317

Fonte: Istat, Indagine sulle retribuzioni contrattuali

- (a) Le retribuzioni annue di competenza sono costruite secondo l'aspetto della competenza, cioè delle decorrenze contrattuali previste dagli accordi, integrate eventualmente dagli arretrati e/o una tantum erogati a copertura di periodi di ritardato rinnovo contrattuale. I dati sono stati elaborati in data 5/12/2007 e pertanto non comprendono arretrati e/o una tantum erogati per contratti rinnovati successivamente a tale data.
- (b) Servizi di intermediazione commerciale, distribuzione software, laboratori di analisi eccetera.

Tavola 4.4 segue - Retribuzioni contrattuali annue di competenza per dipendente a tempo pieno per qualifica, attività economica e contratto - Anni 2005-2006 (a) (valori assoluti in euro)

ATTIVITÀ ECONOMICHE E CONTRATTI	Operai		Impiegati		Operai e impiegati	
	2005	2006	2005	2006	2005	2006
<i>Case di cura e istituti privati (c)</i>	19.374	19.511	24.934	25.177	22.946	23.151
<i>Istruzione privata (d)</i>	13.893	14.327	16.542	17.039	16.273	16.763
- <i>Scuola privata laica</i>	12.399	12.868	14.969	15.529	14.665	15.214
- <i>Scuola privata religiosa</i>	15.392	15.792	17.696	18.146	17.490	17.936
<i>Servizi socio-assistenziali</i>	16.268	16.567	18.921	19.267	17.412	17.732
Attività radiotelevisive	16.866	17.153	23.123	23.663	21.490	21.964
ATTIVITÀ PUBBLICA AMMINISTRAZIONE	-	-	23.659	23.823	23.659	23.823
Comparti di contrattazione collettiva	-	-	22.589	22.705	22.589	22.705
Ministeri	-	-	22.095	22.297	22.095	22.297
Agenzie fiscali	-	-	23.497	23.626	23.497	23.626
Presidenza del Consiglio dei Ministri	-	-	24.517	24.664	24.517	24.664
Enti pubblici non economici	-	-	23.839	24.035	23.839	24.035
Regioni ed autonomie locali	-	-	19.994	20.196	19.994	20.196
Servizio Sanitario Nazionale	-	-	22.103	22.211	22.103	22.211
Ricerca	-	-	23.576	23.613	23.576	23.613
Istruzione pubblica	-	-	24.184	24.234	24.184	24.234
- <i>Scuola</i>	-	-	24.334	24.381	24.334	24.381
- <i>Università</i>	-	-	21.713	21.816	21.713	21.816
Forze dell'ordine	-	-	30.148	30.610	30.148	30.610
Militari-Difesa	-	-	28.130	28.516	28.130	28.516
Attività dei vigili del fuoco	-	-	24.025	24.135	24.025	24.135
TOTALE	18.078	18.517	23.229	23.557	20.579	20.964

Fonte: Istat, Indagine sulle retribuzioni contrattuali

- (a) Le retribuzioni annue di competenza sono costruite secondo l'aspetto della competenza, cioè delle decorrenze contrattuali previste dagli accordi, integrate eventualmente dagli arretrati e/o una tantum erogati a copertura di periodi di ritardato rinnovo contrattuale. I dati sono stati elaborati in data 5/12/2007 e pertanto non comprendono arretrati e/o una tantum erogati per contratti rinnovati successivamente a tale data.
- (c) Escluso personale medico.
- (d) Esclusa università.

Tavola 4.5 - Retribuzioni contrattuali annue di cassa per dipendente a tempo pieno per qualifica, attività economica e contratto - Anni 2005-2006 (a) (valori assoluti in euro)

ATTIVITÀ ECONOMICHE E CONTRATTI	Operai		Impiegati		Operai e impiegati	
	2005	2006	2005	2006	2005	2006
AGRICOLTURA	15.126	15.355	19.343	19.343	15.305	15.524
INDUSTRIA	18.435	19.165	22.408	23.318	19.405	20.179
Industria in senso stretto	18.161	18.946	22.302	23.250	19.296	20.126
Estrazione minerali	22.180	22.743	32.243	32.962	29.680	30.359
<i>Estrazione minerali energetici</i>	<i>25.586</i>	<i>26.126</i>	<i>33.436</i>	<i>34.154</i>	<i>31.941</i>	<i>32.625</i>
<i>Estrazione minerali solidi</i>	<i>16.325</i>	<i>16.928</i>	<i>18.836</i>	<i>19.568</i>	<i>17.315</i>	<i>17.968</i>
Attività manifatturiere	18.057	18.848	21.828	22.790	19.049	19.885
<i>Alimentari bevande e tabacco</i>	<i>19.972</i>	<i>20.579</i>	<i>24.084</i>	<i>25.130</i>	<i>21.082</i>	<i>21.808</i>
- Alimentari	19.972	20.579	24.367	25.247	21.073	21.749
-- <i>Alimentari escluso olearia-margariniera</i>	<i>20.001</i>	<i>20.609</i>	<i>24.454</i>	<i>25.337</i>	<i>21.115</i>	<i>21.792</i>
-- <i>Olearia e margariniera</i>	<i>18.986</i>	<i>19.575</i>	<i>21.511</i>	<i>22.288</i>	<i>19.641</i>	<i>20.279</i>
- Tabacco	20.001	20.609	21.497	24.062	21.392	23.818
<i>Tessili, abbigliamento e lavorazione pelli</i>	<i>16.906</i>	<i>17.422</i>	<i>18.605</i>	<i>19.168</i>	<i>17.184</i>	<i>17.708</i>
- Tessili, vestiario e maglierie	17.215	17.720	18.781	19.324	17.491	18.003
- <i>Tessili</i>	<i>18.404</i>	<i>18.943</i>	<i>18.890</i>	<i>19.432</i>	<i>18.501</i>	<i>19.040</i>
- <i>Vestiario</i>	<i>16.327</i>	<i>16.808</i>	<i>18.672</i>	<i>19.215</i>	<i>16.704</i>	<i>17.194</i>
- <i>Maglierie</i>	<i>16.894</i>	<i>17.392</i>	<i>18.756</i>	<i>19.299</i>	<i>17.201</i>	<i>17.706</i>
- Cuoio, conciarie, calzature	16.047	16.591	17.880	18.526	16.279	16.836
- <i>Pelli e cuoio</i>	<i>16.224</i>	<i>16.741</i>	<i>17.946</i>	<i>18.518</i>	<i>16.548</i>	<i>17.076</i>
- <i>Conciarie</i>	<i>16.600</i>	<i>17.653</i>	<i>18.800</i>	<i>20.152</i>	<i>16.894</i>	<i>17.987</i>
- <i>Calzature</i>	<i>15.886</i>	<i>16.318</i>	<i>17.597</i>	<i>18.070</i>	<i>16.077</i>	<i>16.514</i>
<i>Legno</i>	<i>16.568</i>	<i>16.982</i>	<i>18.109</i>	<i>18.575</i>	<i>16.839</i>	<i>17.262</i>
<i>Carta, editoria e grafica</i>	<i>20.005</i>	<i>20.628</i>	<i>26.557</i>	<i>27.084</i>	<i>22.230</i>	<i>22.820</i>
- Carta e cartotecnica	18.526	19.199	20.074	20.968	18.856	19.577
- <i>Carta e cartone</i>	<i>20.988</i>	<i>21.761</i>	<i>20.176</i>	<i>21.027</i>	<i>20.811</i>	<i>21.601</i>
- <i>Cartotecnica</i>	<i>17.775</i>	<i>18.418</i>	<i>20.042</i>	<i>20.950</i>	<i>18.255</i>	<i>18.954</i>
- Editoria e grafica	21.191	21.773	28.546	28.961	24.242	24.755
- <i>Giornalisti</i>	-	-	<i>46.388</i>	<i>46.508</i>	<i>46.388</i>	<i>46.508</i>
- <i>Editoria giornali</i>	<i>24.067</i>	<i>24.291</i>	<i>26.653</i>	<i>26.913</i>	<i>26.040</i>	<i>26.292</i>
- <i>Grafiche</i>	<i>20.931</i>	<i>21.545</i>	<i>21.610</i>	<i>22.306</i>	<i>21.097</i>	<i>21.731</i>
<i>Energia petroli</i>	<i>25.588</i>	<i>26.128</i>	<i>33.431</i>	<i>34.149</i>	<i>30.062</i>	<i>30.704</i>
<i>Chimiche</i>	<i>21.419</i>	<i>22.045</i>	<i>26.452</i>	<i>27.239</i>	<i>24.210</i>	<i>24.925</i>
<i>Gomma e plastiche</i>	<i>17.321</i>	<i>17.784</i>	<i>19.577</i>	<i>19.987</i>	<i>17.798</i>	<i>18.250</i>
<i>Lavorazione minerali non metalliferi</i>	<i>18.575</i>	<i>19.137</i>	<i>21.495</i>	<i>22.133</i>	<i>19.178</i>	<i>19.756</i>
- Vetro	22.408	23.051	26.079	26.859	23.147	23.818
- Ceramica	19.177	19.631	22.710	23.254	19.938	20.411
- Laterizi	16.583	17.114	19.162	19.890	17.060	17.628
- Cemento, calce e gesso	20.766	21.644	22.158	22.931	21.219	22.062
- Manufatti in cemento	16.618	17.141	19.128	19.731	17.192	17.733
- Lapidei	16.950	17.560	18.760	19.389	17.241	17.853
<i>Metalmeccanica</i>	<i>17.976</i>	<i>19.042</i>	<i>20.802</i>	<i>22.030</i>	<i>18.757</i>	<i>19.867</i>
- Siderurgica	18.778	19.888	20.892	22.125	19.216	20.351
- Fonderie di seconda fusione	18.228	19.302	20.695	21.920	18.667	19.768
- Meccanica generale e impiantistica	17.975	19.042	20.536	21.751	18.601	19.704
- <i>Meccanica generale</i>	<i>18.032</i>	<i>19.102</i>	<i>20.565</i>	<i>21.781</i>	<i>18.673</i>	<i>19.780</i>
- <i>Impiantistica</i>	<i>17.664</i>	<i>18.717</i>	<i>20.316</i>	<i>21.518</i>	<i>18.177</i>	<i>19.258</i>
- Elettromeccanica ed elettronica	17.654	18.700	21.358	22.614	19.281	20.420
- Fabbricazione mezzi di trasporto	18.086	19.155	21.160	22.407	18.994	20.115
- <i>Auto-Avio</i>	<i>17.958</i>	<i>19.018</i>	<i>21.185</i>	<i>22.431</i>	<i>18.936</i>	<i>20.053</i>
- <i>Cantieristica</i>	<i>18.728</i>	<i>19.840</i>	<i>21.001</i>	<i>22.249</i>	<i>19.303</i>	<i>20.450</i>

Fonte: Istat, Indagine sulle retribuzioni contrattuali

(a) Le retribuzioni contrattuali di cassa includono arretrati e/o una tantum, con riferimento agli anni in cui gli importi sono stati effettivamente corrisposti. I dati sono stati elaborati in data 5/12/2007 e pertanto non comprendono arretrati e/o una tantum erogati per contratti rinnovati successivamente a tale data.

Tavola 4.5 segue - Retribuzioni contrattuali annue di cassa per dipendente a tempo pieno per qualifica, attività economica e contratto - Anni 2005-2006 (a) (valori assoluti in euro)

ATTIVITÀ ECONOMICHE E CONTRATTI	Operai		Impiegati		Operai e impiegati	
	2005	2006	2005	2006	2005	2006
Energia elettrica, gas, acqua	23.395	23.906	28.086	28.850	26.085	26.741
<i>Energia elettrica e gas</i>	23.685	24.270	28.393	29.235	26.436	27.171
- Energia elettrica	24.665	25.499	29.327	30.415	27.499	28.488
- Gas	21.723	21.810	25.794	25.952	23.870	23.994
<i>Acqua</i>	21.812	21.913	25.758	25.928	23.799	23.934
Edilizia	19.218	19.791	23.095	23.759	19.771	20.357
SERVIZI DESTINABILI ALLA VENDITA	18.603	18.880	23.255	23.471	21.170	21.413
Commercio, pubblici esercizi, alberghi	18.148	18.333	20.464	20.668	19.218	19.411
Commercio	18.627	18.795	20.493	20.692	19.656	19.841
Publici esercizi e alberghi	17.322	17.537	20.180	20.431	17.830	18.052
- <i>Alberghi</i>	17.221	17.435	19.532	19.775	17.657	17.877
- <i>Publici esercizi</i>	17.376	17.592	20.571	20.827	17.924	18.147
Trasporti, comunicazioni e attività connesse	20.694	21.359	24.371	25.109	22.512	23.213
Trasporti e comunicazioni	20.773	21.337	24.453	25.162	22.776	23.419
<i>Trasporti</i>	20.844	21.398	27.888	28.520	23.009	23.587
- Trasporti terrestri	20.955	21.521	26.848	27.603	22.558	23.175
- <i>Trasporti ferroviari</i>	23.049	23.750	30.045	30.937	26.619	27.417
-- Ferrovie dello Stato S.p.A	23.407	24.339	30.398	31.351	27.392	28.335
-- Ferrovie in concessione	22.064	22.131	25.176	25.228	22.714	22.777
- <i>Altri trasporti terrestri</i>	20.431	20.963	22.797	23.378	20.835	21.376
-- Autolinee in concessione	21.858	21.924	24.234	24.295	22.082	22.147
-- Trasporti municipalizzati	22.076	22.143	25.305	25.357	22.685	22.749
-- Trasporto merci su strada	19.287	20.152	21.032	22.000	19.582	20.464
- Trasporti marittimi	16.341	16.799	27.249	27.944	20.438	20.985
- Trasporti aerei	23.518	23.518	33.095	33.059	31.339	31.310
- Elicotteristi	-	-	53.350	54.363	53.350	54.363
<i>Poste e telecomunicazioni</i>	19.864	20.562	22.649	23.397	22.413	23.157
- <i>Poste</i>	18.428	18.683	23.415	23.720	23.072	23.374
- <i>Agenzie recapiti espressi</i>	19.046	19.312	21.958	22.294	20.159	20.452
- <i>Servizi postali in appalto</i>	18.388	19.030	21.100	21.791	19.916	20.586
- <i>Telecomunicazioni</i>	21.685	22.919	21.575	22.966	21.585	22.962
Attività connesse ai trasporti	20.453	21.425	23.417	24.488	21.158	22.154
<i>Servizi di magazzinaggio</i>	20.334	21.345	21.429	22.510	20.469	21.489
<i>Servizi di appalto FS</i>	19.796	21.440	23.098	25.123	19.994	21.661
<i>Società e consorzi autostradali</i>	22.451	23.739	25.979	27.482	24.815	26.247
<i>Servizi a terra aeroporti</i>	21.047	21.303	24.069	24.490	22.546	22.884
<i>Autorimesse e autonoleggio</i>	18.884	20.223	21.420	23.067	20.458	21.989
<i>Servizi portuali</i>	20.792	21.301	21.947	22.523	20.935	21.452
Credito e assicurazioni	-	-	33.140	33.202	33.140	33.202
Credito	-	-	33.288	33.354	33.288	33.354
Assicurazioni	-	-	31.879	31.901	31.879	31.901
Servizi alle imprese alle famiglie	17.514	17.605	19.929	19.903	18.897	18.921
Servizi privati alle imprese	17.502	17.746	19.675	19.872	18.664	18.883
<i>Servizi al mercato (b)</i>	18.815	18.986	19.476	19.655	19.327	19.504
<i>Servizi di pulizia e lavanderia</i>	15.174	15.363	20.040	20.349	15.457	15.652
- Pulizia locali	15.047	15.187	20.104	20.312	15.323	15.467
- Lavanderia e tintoria	16.307	16.925	19.696	20.547	16.606	17.245
<i>Servizio smaltimento rifiuti</i>	24.245	24.910	27.890	28.681	24.833	25.519
Servizi privati alle famiglie	17.601	17.034	20.245	19.697	19.383	18.828

Fonte: Istat, Indagine sulle retribuzioni contrattuali

(a) Le retribuzioni contrattuali di cassa includono arretrati e/o una tantum, con riferimento agli anni in cui gli importi sono stati effettivamente corrisposti. I dati sono stati elaborati in data 5/12/2007 e pertanto non comprendono arretrati e/o una tantum erogati per contratti rinnovati successivamente a tale data.

(b) Servizi di intermediazione commerciale, distribuzione software, laboratori di analisi eccetera.

Tavola 4.5 segue - Retribuzioni contrattuali annue di cassa per dipendente a tempo pieno per qualifica, attività economica e contratto - Anni 2005-2006 (a) (valori assoluti in euro)

ATTIVITÀ ECONOMICHE E CONTRATTI	Operai		Impiegati		Operai e impiegati	
	2005	2006	2005	2006	2005	2006
<i>Case di cura e istituti privati (c)</i>	20.359	18.440	26.159	23.845	24.085	21.913
<i>Istruzione privata (d)</i>	13.893	14.198	16.542	16.909	16.273	16.633
- <i>Scuola privata laica</i>	12.399	12.610	14.969	15.221	14.665	14.912
- <i>Scuola privata religiosa</i>	15.392	15.792	17.696	18.146	17.490	17.936
<i>Servizi socio-assistenziali</i>	16.268	16.567	18.921	19.267	17.412	17.732
Attività radiotelevisive	16.982	17.042	23.457	23.344	21.767	21.699
ATTIVITÀ PUBBLICA AMMINISTRAZIONE	-	-	22.859	25.240	22.859	25.240
Comparti di contrattazione collettiva	-	-	21.531	24.368	21.531	24.368
Ministeri	-	-	21.036	23.736	21.036	23.736
Agenzie fiscali	-	-	22.295	25.380	22.295	25.380
Presidenza del Consiglio dei Ministri	-	-	23.292	26.456	23.292	26.456
Enti pubblici non economici	-	-	22.515	25.830	22.515	25.830
Regioni ed autonomie locali	-	-	19.065	21.549	19.065	21.549
Servizio Sanitario Nazionale	-	-	20.955	23.882	20.955	23.882
Ricerca	-	-	21.223	29.519	21.223	29.519
Istruzione pubblica	-	-	23.148	26.049	23.148	26.049
- <i>Scuola</i>	-	-	23.137	26.216	23.137	26.216
- <i>Università</i>	-	-	23.329	23.295	23.329	23.295
Forze dell'ordine	-	-	30.796	30.659	30.796	30.659
Militari-Difesa	-	-	28.734	28.558	28.734	28.558
Attività dei vigili del fuoco	-	-	22.841	25.864	22.841	25.864
TOTALE	18.025	18.563	22.887	24.184	20.386	21.293

Fonte: Istat, Indagine sulle retribuzioni contrattuali

(a) Le retribuzioni contrattuali di cassa includono arretrati e/o una tantum, con riferimento agli anni in cui gli importi sono stati effettivamente corrisposti. I dati sono stati elaborati in data 5/12/2007 e pertanto non comprendono arretrati e/o una tantum erogati per contratti rinnovati successivamente a tale data.

(c) Escluso personale medico.

(d) Esclusa università.

Tavola 4.6 - Retribuzioni contrattuali annue di competenza (a) e di cassa (b) per dipendente a tempo pieno per qualifica, attività economica e contratto secondo le principali voci retributive - Anno 2005 (valori assoluti in euro)

ATTIVITÀ ECONOMICHE E CONTRATTI	Operai						Retribuzione di competenza	Retribuzione di cassa
	Retribuzione continuativa	Tredicesima mensilità	Altre mensilità e/o premi annuali	Una tantum e arretrati di cassa	Una tantum e arretrati di competenza	Retribuzione di competenza		
AGRICOLTURA	11.740	978	1.828	-	-	15.126	15.126	
INDUSTRIA	16.740	1.391	159	10	128	18.553	18.435	
Industria in senso stretto	16.457	1.378	149	14	173	18.320	18.161	
Estrazione minerali	19.277	1.608	1.142	-	-	22.180	22.180	
<i>Estrazione minerali energetici</i>	<i>21.823</i>	<i>1.831</i>	<i>1.806</i>	-	-	<i>25.586</i>	<i>25.586</i>	
<i>Estrazione minerali solidi</i>	<i>14.902</i>	<i>1.224</i>	-	-	-	<i>16.325</i>	<i>16.325</i>	
Attività manifatturiere	16.390	1.374	116	14	173	18.216	18.057	
<i>Alimentari bevande e tabacco</i>	<i>16.923</i>	<i>1.435</i>	<i>1.348</i>	<i>161</i>	<i>161</i>	<i>19.972</i>	<i>19.972</i>	
- Alimentari	16.923	1.435	1.348	161	161	19.972	19.972	
-- <i>Alimentari escluso olearia-margariniera</i>	<i>16.915</i>	<i>1.434</i>	<i>1.387</i>	<i>160</i>	<i>160</i>	<i>20.001</i>	<i>20.001</i>	
-- <i>Olearia e margariniera</i>	<i>17.210</i>	<i>1.463</i>	-	<i>197</i>	<i>197</i>	<i>18.986</i>	<i>18.986</i>	
- Tabacco	16.915	1.434	1.387	160	160	20.001	20.001	
<i>Tessili, abbigliamento e lavorazione pelli</i>	<i>15.445</i>	<i>1.249</i>	-	-	<i>12</i>	<i>16.918</i>	<i>16.906</i>	
- Tessili, vestiario e maglierie	15.722	1.254	-	-	-	17.215	17.215	
- Tessili	16.906	1.258	-	-	-	18.404	18.404	
- Vestiario	14.838	1.251	-	-	-	16.327	16.327	
- Maglierie	15.403	1.252	-	-	-	16.894	16.894	
- Cuoio, conciarie, calzature	14.675	1.236	-	-	44	16.091	16.047	
- Pelli e cuoio	14.872	1.257	-	-	-	16.224	16.224	
- Conciarie	15.181	1.267	-	-	271	16.871	16.600	
- Calzature	14.521	1.225	-	-	-	15.886	15.886	
Legno	15.196	1.275	-	-	-	16.568	16.568	
<i>Carta, editoria e grafica</i>	<i>18.079</i>	<i>1.746</i>	-	<i>3</i>	<i>77</i>	<i>20.079</i>	<i>20.005</i>	
- Carta e cartotecnica	16.754	1.611	-	-	166	18.691	18.526	
- <i>Carta e cartone</i>	<i>18.981</i>	<i>1.825</i>	-	-	<i>175</i>	<i>21.163</i>	<i>20.988</i>	
- <i>Cartotecnica</i>	<i>16.075</i>	<i>1.546</i>	-	-	<i>163</i>	<i>17.938</i>	<i>17.775</i>	
- Editoria e grafica	19.142	1.853	-	6	6	21.191	21.191	
- <i>Giornalisti</i>	-	-	-	-	-	-	-	
- <i>Editoria giornali</i>	<i>21.634</i>	<i>2.083</i>	-	<i>73</i>	<i>73</i>	<i>24.067</i>	<i>24.067</i>	
- <i>Grafiche</i>	<i>18.916</i>	<i>1.833</i>	-	-	-	<i>20.931</i>	<i>20.931</i>	
<i>Energia petroli</i>	<i>21.824</i>	<i>1.831</i>	<i>1.806</i>	-	-	<i>25.588</i>	<i>25.588</i>	
<i>Chimiche</i>	<i>19.604</i>	<i>1.642</i>	-	-	-	<i>21.419</i>	<i>21.419</i>	
<i>Gomma e plastiche</i>	<i>15.779</i>	<i>1.332</i>	-	-	-	<i>17.321</i>	<i>17.321</i>	
<i>Lavorazione minerali non metalliferi</i>	<i>16.892</i>	<i>1.391</i>	<i>106</i>	<i>25</i>	<i>4</i>	<i>18.553</i>	<i>18.575</i>	
- Vetro	20.152	1.688	438	-	-	22.408	22.408	
- Ceramica	17.515	1.382	-	89	-	19.088	19.177	
- Laterizi	15.157	1.280	-	-	-	16.583	16.583	
- Cemento, calce e gesso	18.300	1.536	754	-	90	20.856	20.766	
- Manufatti in cemento	15.189	1.282	-	-	-	16.618	16.618	
- Lapidei	15.504	1.291	-	-	-	16.950	16.950	
<i>Metalmeccanica</i>	<i>16.444</i>	<i>1.374</i>	-	-	<i>320</i>	<i>18.296</i>	<i>17.976</i>	
- Siderurgica	17.178	1.435	-	-	320	19.098	18.778	
- Fonderie di seconda fusione	16.674	1.393	-	-	320	18.548	18.228	
- Meccanica generale e impiantistica	16.443	1.374	-	-	320	18.295	17.975	
- <i>Meccanica generale</i>	<i>16.495</i>	<i>1.378</i>	-	-	<i>320</i>	<i>18.352</i>	<i>18.032</i>	
- <i>Impiantistica</i>	<i>16.158</i>	<i>1.350</i>	-	-	<i>320</i>	<i>17.984</i>	<i>17.664</i>	
- Elettromeccanica ed elettronica	16.149	1.350	-	-	320	17.974	17.654	
- Fabbricazione mezzi di trasporto	16.545	1.383	-	-	320	18.406	18.086	
- <i>Auto-Avio</i>	<i>16.427</i>	<i>1.373</i>	-	-	<i>320</i>	<i>18.278</i>	<i>17.958</i>	
- <i>Cantieristica</i>	<i>17.132</i>	<i>1.432</i>	-	-	<i>320</i>	<i>19.048</i>	<i>18.728</i>	

Fonte: Istat, Indagine sulle retribuzioni contrattuali

(a) Le retribuzioni sono costruite secondo l'aspetto della competenza, cioè delle decorrenze contrattuali previste dagli accordi, integrate eventualmente dagli arretrati e/o una tantum erogati a copertura di periodi di ritardato rinnovo contrattuale. I dati sono stati elaborati in data 5/12/2007 e pertanto le retribuzioni di competenza non comprendono arretrati e/o una tantum erogati per contratti rinnovati successivamente a tale data.

(b) Le retribuzioni contrattuali di cassa appostano arretrati e/o una tantum, negli anni in cui gli importi sono stati effettivamente corrisposti.

Tavola 4.6 segue - Retribuzioni contrattuali annue di competenza (a) e di cassa (b) per dipendente a tempo pieno per qualifica, attività economica e contratto secondo le principali voci retributive - Anno 2005 (valori assoluti in euro)

ATTIVITÀ ECONOMICHE E CONTRATTI	Operai						
	Retribuzione continuativa	Tredicesima mensilità	Altre mensilità e/o premi annuali	Una tantum e arretrati di cassa	Una tantum e arretrati di competenza	Retribuzione di competenza	Retribuzione di cassa
Energia elettrica, gas, acqua	19.804	1.594	1.857	-	149	23.544	23.395
<i>Energia elettrica e gas</i>	<i>20.033</i>	<i>1.601</i>	<i>1.916</i>	-	<i>176</i>	<i>23.861</i>	<i>23.685</i>
- Energia elettrica	20.855	1.629	2.056	-	264	24.929	24.665
- Gas	18.388	1.545	1.636	-	-	21.723	21.723
<i>Acqua</i>	<i>18.551</i>	<i>1.557</i>	<i>1.538</i>	-	-	<i>21.812</i>	<i>21.812</i>
Edilizia	17.549	1.429	186	-	-	19.218	19.218
SERVIZI DESTINABILI ALLA VENDITA	15.721	1.302	1.237	200	136	18.539	18.603
Commercio, pubblici esercizi, alberghi	15.348	1.290	1.268	95	95	18.148	18.148
Commercio	15.751	1.324	1.301	150	150	18.627	18.627
Pubblici esercizi e alberghi	14.654	1.230	1.213	-	-	17.322	17.322
- Alberghi	14.569	1.223	1.206	-	-	17.221	17.221
- Pubblici esercizi	14.700	1.234	1.216	-	-	17.376	17.376
Trasporti, comunicazioni e attività conn.	17.418	1.398	1.355	392	215	20.518	20.694
Trasporti e comunicazioni	17.495	1.418	1.381	363	161	20.570	20.773
<i>Trasporti</i>	<i>17.541</i>	<i>1.421</i>	<i>1.379</i>	<i>385</i>	<i>152</i>	<i>20.611</i>	<i>20.844</i>
- Trasporti terrestri	17.608	1.433	1.389	405	160	20.711	20.955
- <i>Trasporti ferroviari</i>	<i>19.557</i>	<i>1.578</i>	<i>1.520</i>	<i>366</i>	<i>220</i>	<i>22.903</i>	<i>23.049</i>
-- Ferrovie dello Stato S.p.A	19.995	1.589	1.522	301	301	23.407	23.407
-- Ferrovie in concessione	18.356	1.546	1.513	546	-	21.518	22.064
- <i>Altri trasporti terrestri</i>	<i>17.120</i>	<i>1.397</i>	<i>1.357</i>	<i>414</i>	<i>145</i>	<i>20.161</i>	<i>20.431</i>
-- Autolinee in concessione	18.195	1.530	1.498	534	-	21.325	21.858
-- Trasporti municipalizzati	18.367	1.547	1.514	547	-	21.530	22.076
-- Trasporto merci su strada	16.254	1.293	1.247	322	248	19.214	19.287
- Trasporti marittimi	14.060	1.122	1.122	-	-	16.341	16.341
- Trasporti aerei	20.761	1.314	1.304	-	-	23.518	23.518
- Elicotteristi	-	-	-	-	-	-	-
<i>Poste e telecomunicazioni</i>	<i>16.907</i>	<i>1.368</i>	<i>1.398</i>	<i>81</i>	<i>270</i>	<i>20.053</i>	<i>19.864</i>
- Poste	15.159	1.187	1.869	122	122	18.428	18.428
- Agenzie recapiti espressi	16.219	1.368	1.302	-	-	19.046	19.046
- Servizi postali in appalto	15.636	1.210	1.162	250	140	18.278	18.388
- <i>Telecomunicazioni</i>	<i>19.024</i>	<i>1.583</i>	<i>929</i>	<i>27</i>	<i>476</i>	<i>22.135</i>	<i>21.685</i>
Attività connesse ai trasporti	17.184	1.338	1.276	478	382	20.357	20.453
<i>Servizi di magazzinaggio</i>	<i>17.150</i>	<i>1.334</i>	<i>1.265</i>	<i>434</i>	<i>367</i>	<i>20.268</i>	<i>20.334</i>
<i>Servizi di appalto FS</i>	<i>16.710</i>	<i>1.305</i>	<i>1.271</i>	<i>26</i>	<i>494</i>	<i>20.265</i>	<i>19.796</i>
<i>Società e consorzi autostradali</i>	<i>18.223</i>	<i>1.586</i>	<i>1.461</i>	<i>1.002</i>	<i>501</i>	<i>21.950</i>	<i>22.451</i>
<i>Servizi a terra aeroporti</i>	<i>17.380</i>	<i>1.314</i>	<i>1.241</i>	<i>1.000</i>	<i>368</i>	<i>20.416</i>	<i>21.047</i>
<i>Autorimesse e autonoleggio</i>	<i>16.161</i>	<i>1.292</i>	<i>1.281</i>	-	<i>809</i>	<i>19.693</i>	<i>18.884</i>
<i>Servizi portuali</i>	<i>17.422</i>	<i>1.314</i>	<i>1.304</i>	<i>600</i>	<i>263</i>	<i>20.455</i>	<i>20.792</i>
Credito e assicurazioni	-	-	-	-	-	-	-
Credito	-	-	-	-	-	-	-
Assicurazioni	-	-	-	-	-	-	-
Servizi alle imprese alle famiglie	14.844	1.237	1.076	211	137	17.441	17.514
Servizi privati alle imprese	14.849	1.251	1.167	72	72	17.502	17.502
<i>Servizi al mercato (c)</i>	<i>15.909</i>	<i>1.338</i>	<i>1.314</i>	<i>152</i>	<i>152</i>	<i>18.815</i>	<i>18.815</i>
<i>Servizi di pulizia e lavanderia</i>	<i>12.930</i>	<i>1.091</i>	<i>956</i>	<i>9</i>	<i>9</i>	<i>15.174</i>	<i>15.174</i>
- Pulizia locali	12.710	1.071	1.063	10	10	15.047	15.047
- Lavanderia e tintoria	14.890	1.273	-	-	-	16.307	16.307
<i>Servizio smaltimento rifiuti</i>	<i>20.469</i>	<i>1.726</i>	<i>1.710</i>	<i>144</i>	<i>144</i>	<i>24.245</i>	<i>24.245</i>
Servizi privati alle famiglie	14.807	1.175	728	810	425	17.216	17.601

Fonte: Istat, Indagine sulle retribuzioni contrattuali

- (a) Le retribuzioni sono costruite secondo l'aspetto della competenza, cioè delle decorrenze contrattuali previste dagli accordi, integrate eventualmente dagli arretrati e/o una tantum erogati a copertura di periodi di ritardato rinnovo contrattuale. I dati sono stati elaborati in data 5/12/2007 e pertanto le retribuzioni di competenza non comprendono arretrati e/o una tantum erogati per contratti rinnovati successivamente a tale data.
- (b) Le retribuzioni contrattuali di cassa appostano arretrati e/o una tantum, negli anni in cui gli importi sono stati effettivamente corrisposti.
- (c) Servizi di intermediazione commerciale, distribuzione software, laboratori di analisi eccetera.

Tavola 4.6 segue - Retribuzioni contrattuali annue di competenza (a) e di cassa (b) per dipendente a tempo pieno per qualifica, attività economica e contratto secondo le principali voci retributive - Anno 2005 (valori assoluti in euro)

ATTIVITÀ ECONOMICHE E CONTRATTI	Operai						
	Retribuzione continuativa	Tredicesima mensilità	Altre mensilità e/o premi annuali	Una tantum e arretrati di cassa	Una tantum e arretrati di competenza	Retribuzione di competenza	Retribuzione di cassa
<i>Case di cura e istituti privati (d)</i>	16.491	1.248	450	2.073	1.088	19.374	20.359
<i>Istruzione privata (e)</i>	12.810	1.083	-	-	-	13.893	13.893
- <i>Scuola privata laica</i>	11.435	965	-	-	-	12.399	12.399
- <i>Scuola privata religiosa</i>	14.191	1.201	-	-	-	15.392	15.392
<i>Servizi socio-assistenziali</i>	13.933	1.139	1.110	-	-	16.268	16.268
Attività radiotelevisive	15.091	1.246	372	142	26	16.866	16.982
ATTIVITÀ PUBBLICA AMMINISTRAZIONE	-	-	-	-	-	-	-
Comparti di contrattazione collettiva	-	-	-	-	-	-	-
Ministeri	-	-	-	-	-	-	-
Agenzie fiscali	-	-	-	-	-	-	-
Presidenza del Consiglio dei Ministri	-	-	-	-	-	-	-
Enti pubblici non economici	-	-	-	-	-	-	-
Regioni ed autonomie locali	-	-	-	-	-	-	-
Servizio Sanitario Nazionale	-	-	-	-	-	-	-
Ricerca	-	-	-	-	-	-	-
Istruzione pubblica	-	-	-	-	-	-	-
- <i>Scuola</i>	-	-	-	-	-	-	-
- <i>Università</i>	-	-	-	-	-	-	-
Forze dell'ordine	-	-	-	-	-	-	-
Militari-Difesa	-	-	-	-	-	-	-
Attività dei vigili del fuoco	-	-	-	-	-	-	-
TOTALE	15.773	1.310	683	61	113	18.078	18.025

Fonte: Istat, Indagine sulle retribuzioni contrattuali

- (a) Le retribuzioni sono costruite secondo l'aspetto della competenza, cioè delle decorrenze contrattuali previste dagli accordi, integrate eventualmente dagli arretrati e/o una tantum erogati a copertura di periodi di ritardato rinnovo contrattuale. I dati sono stati elaborati in data 5/12/2007 e pertanto le retribuzioni di competenza non comprendono arretrati e/o una tantum erogati per contratti rinnovati successivamente a tale data.
- (b) Le retribuzioni contrattuali di cassa appostano arretrati e/o una tantum, negli anni in cui gli importi sono stati effettivamente corrisposti.
- (d) Escluso personale medico.
- (e) Esclusa università.

Tavola 4.6 segue - Retribuzioni contrattuali annue di competenza (a) e di cassa (b) per dipendente a tempo pieno per qualifica, attività economica e contratto secondo le principali voci retributive - Anno 2005 (valori assoluti in euro)

ATTIVITÀ ECONOMICHE E CONTRATTI	Impiegati						
	Retribuzione continuativa	Tredicesima mensilità	Altre mensilità e/o premi annuali	Una tantum e arretrati di cassa	Una tantum e arretrati di competenza	Retribuzione di competenza	Retribuzione di cassa
AGRICOLTURA	16.489	1.374	1.374	-	-	19.343	19.343
INDUSTRIA	19.864	1.674	490	12	167	22.564	22.408
Industria in senso stretto	20.070	1.692	329	13	193	22.482	22.302
Estrazione minerali	27.587	2.320	2.167	-	-	32.243	32.243
<i>Estrazione minerali energetici</i>	<i>28.519</i>	<i>2.393</i>	<i>2.360</i>	-	-	<i>33.436</i>	<i>33.436</i>
<i>Estrazione minerali solidi</i>	<i>17.116</i>	<i>1.493</i>	-	-	-	<i>18.836</i>	<i>18.836</i>
Attività manifatturiere	19.768	1.672	174	14	191	22.005	21.828
<i>Alimentari bevande e tabacco</i>	<i>20.603</i>	<i>1.719</i>	<i>1.497</i>	<i>147</i>	<i>244</i>	<i>24.182</i>	<i>24.084</i>
- Alimentari	20.671	1.756	1.648	161	161	24.367	24.367
-- <i>Alimentari escluso olearia-margariniera</i>	<i>20.706</i>	<i>1.758</i>	<i>1.699</i>	<i>160</i>	<i>160</i>	<i>24.454</i>	<i>24.454</i>
-- <i>Olearia e margariniera</i>	<i>19.508</i>	<i>1.662</i>	-	<i>209</i>	<i>209</i>	<i>21.511</i>	<i>21.511</i>
- Tabacco	19.980	1.389	109	10	1.002	22.489	21.497
<i>Tessili, abbigliamento e lavorazione pelli</i>	<i>16.929</i>	<i>1.427</i>	-	-	<i>12</i>	<i>18.617</i>	<i>18.605</i>
- Tessili, vestiario e maglierie	17.068	1.439	-	-	-	18.781	18.781
- <i>Tessili</i>	<i>17.167</i>	<i>1.447</i>	-	-	-	<i>18.890</i>	<i>18.890</i>
- <i>Vestiario</i>	<i>16.969</i>	<i>1.431</i>	-	-	-	<i>18.672</i>	<i>18.672</i>
- <i>Maglierie</i>	<i>17.044</i>	<i>1.437</i>	-	-	-	<i>18.756</i>	<i>18.756</i>
- Cuoio, conciarie, calzature	16.356	1.376	-	-	61	17.941	17.880
- <i>Pelli e cuoio</i>	<i>16.454</i>	<i>1.386</i>	-	-	-	<i>17.946</i>	<i>17.946</i>
- <i>Conciarie</i>	<i>17.193</i>	<i>1.435</i>	-	-	<i>353</i>	<i>19.153</i>	<i>18.800</i>
- <i>Calzature</i>	<i>16.085</i>	<i>1.356</i>	-	-	-	<i>17.597</i>	<i>17.597</i>
<i>Legno</i>	<i>16.609</i>	<i>1.394</i>	-	-	-	<i>18.109</i>	<i>18.109</i>
<i>Carta, editoria e grafica</i>	<i>23.591</i>	<i>2.275</i>	<i>263</i>	<i>24</i>	<i>75</i>	<i>26.608</i>	<i>26.557</i>
- Carta e cartotecnica	18.154	1.746	-	-	217	20.291	20.074
- <i>Carta e cartone</i>	<i>18.246</i>	<i>1.754</i>	-	-	<i>206</i>	<i>20.382</i>	<i>20.176</i>
- <i>Cartotecnica</i>	<i>18.125</i>	<i>1.743</i>	-	-	<i>221</i>	<i>20.263</i>	<i>20.042</i>
- Editoria e grafica	25.259	2.437	344	32	32	28.546	28.546
- <i>Giornalisti</i>	<i>39.509</i>	<i>3.811</i>	<i>1.694</i>	-	-	<i>46.388</i>	<i>46.388</i>
- <i>Editoria giornali</i>	<i>23.956</i>	<i>2.307</i>	-	<i>84</i>	<i>84</i>	<i>26.653</i>	<i>26.653</i>
- <i>Grafiche</i>	<i>19.533</i>	<i>1.890</i>	-	-	-	<i>21.610</i>	<i>21.610</i>
<i>Energia petroli</i>	<i>28.515</i>	<i>2.393</i>	<i>2.360</i>	-	-	<i>33.431</i>	<i>33.431</i>
<i>Chimiche</i>	<i>24.212</i>	<i>2.028</i>	-	-	-	<i>26.452</i>	<i>26.452</i>
<i>Gomma e plastiche</i>	<i>17.844</i>	<i>1.496</i>	-	-	-	<i>19.577</i>	<i>19.577</i>
<i>Lavorazione minerali non metalliferi</i>	<i>19.511</i>	<i>1.607</i>	<i>160</i>	<i>32</i>	<i>7</i>	<i>21.470</i>	<i>21.495</i>
- Vetro	23.424	1.963	543	-	-	26.079	26.079
- Ceramica	20.748	1.629	-	107	-	22.602	22.710
- Laterizi	17.505	1.487	-	-	-	19.162	19.162
- Cemento, calce e gesso	19.450	1.633	887	-	90	22.248	22.158
- Manufatti in cemento	17.485	1.474	-	-	-	19.128	19.128
- Lapidei	17.143	1.445	-	-	-	18.760	18.760
<i>Metalmeccanica</i>	<i>19.029</i>	<i>1.590</i>	-	-	<i>320</i>	<i>21.122</i>	<i>20.802</i>
- Siderurgica	19.111	1.597	-	-	320	21.212	20.892
- Fonderie di seconda fusione	18.931	1.582	-	-	320	21.015	20.695
- Meccanica generale e impiantistica	18.786	1.570	-	-	320	20.856	20.536
- <i>Meccanica generale</i>	<i>18.812</i>	<i>1.572</i>	-	-	<i>320</i>	<i>20.885</i>	<i>20.565</i>
- <i>Impiantistica</i>	<i>18.585</i>	<i>1.553</i>	-	-	<i>320</i>	<i>20.636</i>	<i>20.316</i>
- Elettromeccanica ed elettronica	19.537	1.633	-	-	320	21.678	21.358
- Fabbricazione mezzi di trasporto	19.356	1.618	-	-	320	21.480	21.160
- <i>Auto-Avio</i>	<i>19.379</i>	<i>1.619</i>	-	-	<i>320</i>	<i>21.505</i>	<i>21.185</i>
- <i>Cantieristica</i>	<i>19.211</i>	<i>1.605</i>	-	-	<i>320</i>	<i>21.321</i>	<i>21.001</i>

Fonte: Istat, Indagine sulle retribuzioni contrattuali

- (a) Le retribuzioni sono costruite secondo l'aspetto della competenza, cioè delle decorrenze contrattuali previste dagli accordi, integrate eventualmente dagli arretrati e/o una tantum erogati a copertura di periodi di ritardato rinnovo contrattuale. I dati sono stati elaborati in data 5/12/2007 e pertanto le retribuzioni di competenza non comprendono arretrati e/o una tantum erogati per contratti rinnovati successivamente a tale data.
- (b) Le retribuzioni contrattuali di cassa appostano arretrati e/o una tantum, negli anni in cui gli importi sono stati effettivamente corrisposti.

Tavola 4.6 segue - Retribuzioni contrattuali annue di competenza (a) e di cassa (b) per dipendente a tempo pieno per qualifica, attività economica e contratto secondo le principali voci retributive - Anno 2005 (valori assoluti in euro)

ATTIVITÀ ECONOMICHE E CONTRATTI	Impiegati						
	Retribuzione continuativa	Tredicesima mensilità	Altre mensilità e/o premi annuali	Una tantum e arretrati di cassa	Una tantum e arretrati di competenza	Retribuzione di competenza	Retribuzione di cassa
Energia elettrica, gas, acqua	23.675	1.926	2.319	-	223	28.308	28.086
<i>Energia elettrica e gas</i>	<i>23.909</i>	<i>1.938</i>	<i>2.385</i>	<i>-</i>	<i>252</i>	<i>28.645</i>	<i>28.393</i>
- Energia elettrica	24.661	1.974	2.539	-	343	29.670	29.327
- Gas	21.817	1.835	1.959	-	-	25.794	25.794
- Acqua	21.902	1.840	1.819	-	-	25.758	25.758
Edilizia	18.522	1.551	1.541	-	-	23.095	23.095
SERVIZI DESTINABILI ALLA VENDITA	19.851	1.640	1.287	316	212	23.151	23.255
Commercio, pubblici esercizi, alberghi	17.301	1.455	1.429	155	155	20.464	20.464
Commercio	17.325	1.457	1.430	170	170	20.493	20.493
Pubblici esercizi e alberghi	17.072	1.433	1.413	-	-	20.180	20.180
- Alberghi	16.524	1.387	1.367	-	-	19.532	19.532
- Pubblici esercizi	17.402	1.460	1.440	-	-	20.571	20.571
Trasporti, comunicazioni e attività conn.	20.544	1.596	1.892	222	287	24.436	24.371
Trasporti e comunicazioni	20.637	1.598	1.927	178	269	24.544	24.453
<i>Trasporti</i>	<i>23.997</i>	<i>1.765</i>	<i>1.710</i>	<i>325</i>	<i>200</i>	<i>27.762</i>	<i>27.888</i>
- Trasporti terrestri	22.800	1.821	1.744	406	250	26.692	26.848
- <i>Trasporti ferroviari</i>	<i>25.828</i>	<i>1.982</i>	<i>1.867</i>	<i>360</i>	<i>317</i>	<i>30.001</i>	<i>30.045</i>
-- Ferrovie dello Stato S.p.A.	26.186	1.996	1.876	340	340	30.398	30.398
-- Ferrovie in concessione	20.891	1.781	1.742	645	-	24.531	25.176
- <i>Altri trasporti terrestri</i>	<i>18.962</i>	<i>1.617</i>	<i>1.589</i>	<i>464</i>	<i>166</i>	<i>22.498</i>	<i>22.797</i>
-- Autolinee in concessione	20.127	1.714	1.678	602	-	23.632	24.234
-- Trasporti municipalizzati	20.998	1.790	1.751	648	-	24.657	25.305
-- Trasporto merci su strada	17.528	1.496	1.475	333	287	20.986	21.032
- Trasporti marittimi	23.527	1.753	1.753	-	-	27.249	27.249
- Trasporti aerei	30.028	1.475	1.470	-	-	33.095	33.095
- Elicotteristi	47.555	1.766	4.030	-	-	53.350	53.350
<i>Poste e telecomunicazioni</i>	<i>18.873</i>	<i>1.510</i>	<i>2.041</i>	<i>101</i>	<i>306</i>	<i>22.854</i>	<i>22.649</i>
- Poste	18.703	1.453	2.998	150	150	23.415	23.415
- Agenzie recapiti espressi	18.691	1.579	1.508	-	-	21.958	21.958
- Servizi postali in appalto	17.922	1.412	1.362	250	140	20.990	21.100
- Telecomunicazioni	19.132	1.592	679	29	534	22.081	21.575
Attività connesse ai trasporti	19.452	1.574	1.487	733	493	23.177	23.417
Servizi di magazzino	17.922	1.479	1.403	457	414	21.386	21.429
Servizi di appalto FS	19.597	1.579	1.540	31	589	23.656	23.098
Società e consorzi autostradali	21.229	1.794	1.654	1.095	548	25.431	25.979
Servizi a terra aeroporti	19.995	1.517	1.428	1.000	368	23.437	24.069
Autorimesse e autonoleggio	18.318	1.471	1.461	-	997	22.417	21.420
Servizi portuali	18.246	1.432	1.421	686	300	21.562	21.947
Credito e assicurazioni	28.967	2.453	681	647	188	32.682	33.140
Credito	29.405	2.506	217	723	210	32.776	33.288
Assicurazioni	25.243	2.004	4.632	-	-	31.879	31.879
Servizi alle imprese alle famiglie	16.978	1.405	1.079	368	240	19.801	19.929
Servizi privati alle imprese	16.639	1.400	1.368	156	156	19.675	19.675
Servizi al mercato (c)	16.466	1.385	1.360	160	160	19.476	19.476
Servizi di pulizia e lavanderia	17.137	1.450	1.198	10	10	20.040	20.040
- Pulizia locali	16.979	1.432	1.422	12	12	20.104	20.104
- Lavanderia e tintoria	17.979	1.542	-	-	-	19.696	19.696
Servizio smaltimento rifiuti	23.519	1.998	1.971	177	177	27.890	27.890
Servizi privati alle famiglie	17.527	1.396	392	870	454	19.829	20.245

Fonte: Istat, Indagine sulle retribuzioni contrattuali

- (a) Le retribuzioni sono costruite secondo l'aspetto della competenza, cioè delle decorrenze contrattuali previste dagli accordi, integrate eventualmente dagli arretrati e/o una tantum erogati a copertura di periodi di ritardato rinnovo contrattuale. I dati sono stati elaborati in data 5/12/2007 e pertanto le retribuzioni di competenza non comprendono arretrati e/o una tantum erogati per contratti rinnovati successivamente a tale data.
- (b) Le retribuzioni contrattuali di cassa appostano arretrati e/o una tantum, negli anni in cui gli importi sono stati effettivamente corrisposti
- (c) Servizi di intermediazione commerciale, distribuzione software, laboratori di analisi eccetera.

Tavola 4.6 segue - Retribuzioni contrattuali annue di competenza (a) e di cassa (b) per dipendente a tempo pieno per qualifica, attività economica e contratto secondo le principali voci retributive - Anno 2005 (valori assoluti in euro)

ATTIVITÀ ECONOMICHE E CONTRATTI	Impiegati						
	Retribuzione continuativa	Tredicesima mensilità	Altre mensilità e/o premi annuali	Una tantum e arretrati di cassa	Una tantum e arretrati di competenza	Retribuzione di competenza	Retribuzione di cassa
<i>Case di cura e istituti privati (d)</i>	21.452	1.575	450	2.560	1.335	24.934	26.159
<i>Istruzione privata (e)</i>	15.254	1.289	-	-	-	16.542	16.542
- <i>Scuola privata laica</i>	13.806	1.163	-	-	-	14.969	14.969
- <i>Scuola privata religiosa</i>	16.315	1.381	-	-	-	17.696	17.696
<i>Servizi socio-assistenziali</i>	16.165	1.344	1.310	-	-	18.921	18.921
Attività radiotelevisive	20.173	1.683	1.034	412	77	23.123	23.457
ATTIVITÀ PUBBLICA AMMINISTRAZIONE	20.703	1.640	33	175	974	23.659	22.859
Comparti di contrattazione collettiva	19.538	1.528	39	63	1.121	22.589	21.531
Ministeri	19.176	1.384	475	-	1.059	22.095	21.036
Agenzie fiscali	20.849	1.446	-	-	1.202	23.497	22.295
Presidenza del Consiglio dei Ministri	21.828	1.464	-	-	1.225	24.517	23.292
Enti pubblici non economici	19.307	1.591	-	-	1.324	23.839	22.515
Regioni ed autonomie locali	17.218	1.414	-	-	929	19.994	19.065
Servizio Sanitario Nazionale	19.394	1.560	-	-	1.148	22.103	20.955
Ricerca	19.711	1.512	-	-	2.353	23.576	21.223
Istruzione pubblica	20.826	1.595	-	155	1.192	24.184	23.148
- <i>Scuola</i>	20.928	1.603	-	-	1.197	24.334	23.137
- <i>Università</i>	19.152	1.463	-	2.713	1.098	21.713	23.329
Forze dell'ordine	27.683	2.307	-	806	159	30.148	30.796
Militari-Difesa	25.817	2.151	-	766	162	28.130	28.734
Attività dei vigili del fuoco	21.104	1.737	-	-	1.185	24.025	22.841
TOTALE	20.203	1.645	581	191	533	23.229	22.887

Fonte: Istat, Indagine sulle retribuzioni contrattuali

- (a) Le retribuzioni sono costruite secondo l'aspetto della competenza, cioè delle decorrenze contrattuali previste dagli accordi, integrate eventualmente dagli arretrati e/o una tantum erogati a copertura di periodi di ritardato rinnovo contrattuale. I dati sono stati elaborati in data 5/12/2007 e pertanto le retribuzioni di competenza non comprendono arretrati e/o una tantum erogati per contratti rinnovati successivamente a tale data.
- (b) Le retribuzioni contrattuali di cassa appostano arretrati e/o una tantum, negli anni in cui gli importi sono stati effettivamente corrisposti.
- (d) Escluso personale medico.
- (e) Esclusa università.

Tavola 4.6 segue - Retribuzioni contrattuali annue di competenza (a) e di cassa (b) per dipendente a tempo pieno per qualifica, attività economica e contratto secondo le principali voci retributive - Anno 2005 (valori assoluti in euro)

ATTIVITÀ ECONOMICHE E CONTRATTI	Operai e impiegati						
	Retribuzione continuativa	Tredicesima mensilità	Altre mensilità e/o premi annuali	Una tantum e arretrati di cassa	Una tantum e arretrati di competenza	Retribuzione di competenza	Retribuzione di cassa
AGRICOLTURA	11.942	995	1.809		-	15.305	15.305
INDUSTRIA	17.502	1.460	240	10	137	19.532	19.405
Industria in senso stretto	17.447	1.464	198	14	178	19.461	19.296
Estrazione minerali	25.471	2.138	1.906	-	-	29.680	29.680
<i>Estrazione minerali energetici</i>	<i>27.244</i>	<i>2.286</i>	<i>2.254</i>	-	-	<i>31.941</i>	<i>31.941</i>
<i>Estrazione minerali solidi</i>	<i>15.775</i>	<i>1.330</i>	-	-	-	<i>17.315</i>	<i>17.315</i>
Attività manifatturiere	17.279	1.452	131	14	178	19.213	19.049
<i>Alimentari bevande e tabacco</i>	<i>17.917</i>	<i>1.512</i>	<i>1.388</i>	<i>157</i>	<i>184</i>	<i>21.109</i>	<i>21.082</i>
- Alimentari	17.862	1.515	1.423	161	161	21.073	21.073
-- <i>Alimentari escluso olearia-margariniera</i>	<i>17.864</i>	<i>1.515</i>	<i>1.465</i>	<i>160</i>	<i>160</i>	<i>21.115</i>	<i>21.115</i>
-- <i>Olearia e margariniera</i>	<i>17.807</i>	<i>1.515</i>	-	<i>200</i>	<i>200</i>	<i>19.641</i>	<i>19.641</i>
- Tabacco	19.764	1.392	199	21	942	22.313	21.392
<i>Tessili, abbigliamento e lavorazione pelli</i>	<i>15.688</i>	<i>1.278</i>	-	-	<i>12</i>	<i>17.196</i>	<i>17.184</i>
- Tessili, vestiario e maglierie	15.959	1.286	-	-	-	17.491	17.491
- <i>Tessili</i>	<i>16.958</i>	<i>1.296</i>	-	-	-	<i>18.501</i>	<i>18.501</i>
- <i>Vestiario</i>	<i>15.180</i>	<i>1.279</i>	-	-	-	<i>16.704</i>	<i>16.704</i>
- <i>Maglierie</i>	<i>15.674</i>	<i>1.282</i>	-	-	-	<i>17.201</i>	<i>17.201</i>
- Cuoio, conciarie, calzature	14.888	1.254	-	-	46	16.325	16.279
- <i>Pelli e cuoio</i>	<i>15.170</i>	<i>1.281</i>	-	-	<i>0</i>	<i>16.548</i>	<i>16.548</i>
- <i>Conciarie</i>	<i>15.450</i>	<i>1.289</i>	-	-	<i>282</i>	<i>17.177</i>	<i>16.894</i>
- <i>Calzature</i>	<i>14.696</i>	<i>1.239</i>	-	-	-	<i>16.077</i>	<i>16.077</i>
<i>Legno</i>	<i>15.444</i>	<i>1.296</i>	-	-	-	<i>16.839</i>	<i>16.839</i>
<i>Carta, editoria e grafica</i>	<i>19.951</i>	<i>1.925</i>	<i>89</i>	<i>10</i>	<i>76</i>	<i>22.296</i>	<i>22.230</i>
- Carta e cartotecnica	17.053	1.640	-	-	177	19.033	18.856
- <i>Carta e cartone</i>	<i>18.820</i>	<i>1.810</i>	-	-	<i>182</i>	<i>20.992</i>	<i>20.811</i>
- <i>Cartotecnica</i>	<i>16.509</i>	<i>1.587</i>	-	-	<i>175</i>	<i>18.430</i>	<i>18.255</i>
- Editoria e grafica	21.679	2.096	143	17	17	24.242	24.242
- <i>Giornalisti</i>	<i>39.509</i>	<i>3.811</i>	<i>1.694</i>	-	-	<i>46.388</i>	<i>46.388</i>
- <i>Editoria giornali</i>	<i>23.405</i>	<i>2.254</i>	-	<i>81</i>	<i>81</i>	<i>26.040</i>	<i>26.040</i>
- <i>Grafiche</i>	<i>19.067</i>	<i>1.847</i>	-	-	-	<i>21.097</i>	<i>21.097</i>
<i>Energia petroli</i>	<i>25.641</i>	<i>2.152</i>	<i>2.122</i>	-	-	<i>30.062</i>	<i>30.062</i>
<i>Chimiche</i>	<i>22.159</i>	<i>1.856</i>	-	-	-	<i>24.210</i>	<i>24.210</i>
<i>Gomma e plastiche</i>	<i>16.216</i>	<i>1.366</i>	-	-	-	<i>17.798</i>	<i>17.798</i>
<i>Lavorazione minerali non metalliferi</i>	<i>17.433</i>	<i>1.436</i>	<i>118</i>	<i>27</i>	<i>5</i>	<i>19.156</i>	<i>19.178</i>
- Vetro	20.810	1.743	460	-	-	23.147	23.147
- Ceramica	18.211	1.435	-	93	-	19.845	19.938
- Laterizi	15.591	1.318	-	-	-	17.060	17.060
- Cemento, calce e gesso	18.674	1.567	797	-	90	21.309	21.219
- Manufatti in cemento	15.714	1.326	-	-	-	17.192	17.192
- Lapidei	15.767	1.316	-	-	-	17.241	17.241
<i>Metalmeccanica</i>	<i>17.158</i>	<i>1.434</i>	-	-	<i>320</i>	<i>19.077</i>	<i>18.757</i>
- Siderurgica	17.578	1.469	-	-	320	19.536	19.216
- Fonderie di seconda fusione	17.076	1.427	-	-	320	18.987	18.667
- Meccanica generale e impiantistica	17.015	1.422	-	-	320	18.921	18.601
- <i>Meccanica generale</i>	<i>17.081</i>	<i>1.427</i>	-	-	<i>320</i>	<i>18.993</i>	<i>18.673</i>
- <i>Impiantistica</i>	<i>16.627</i>	<i>1.390</i>	-	-	<i>320</i>	<i>18.497</i>	<i>18.177</i>
- Elettromeccanica ed elettronica	17.638	1.474	-	-	320	19.601	19.281
- Fabbricazione mezzi di trasporto	17.375	1.452	-	-	320	19.314	18.994
- <i>Auto-Avio</i>	<i>17.322</i>	<i>1.447</i>	-	-	<i>320</i>	<i>19.256</i>	<i>18.936</i>
- <i>Cantieristica</i>	<i>17.658</i>	<i>1.476</i>	-	-	<i>320</i>	<i>19.623</i>	<i>19.303</i>

Fonte: Istat, Indagine sulle retribuzioni contrattuali

- (a) Le retribuzioni sono costruite secondo l'aspetto della competenza, cioè delle decorrenze contrattuali previste dagli accordi, integrate eventualmente dagli arretrati e/o una tantum erogati a copertura di periodi di ritardato rinnovo contrattuale. I dati sono stati elaborati in data 5/12/2007 e pertanto le retribuzioni di competenza non comprendono arretrati e/o una tantum erogati per contratti rinnovati successivamente a tale data.
- (b) Le retribuzioni contrattuali di cassa appostano arretrati e/o una tantum, negli anni in cui gli importi sono stati effettivamente corrisposti.

Tavola 4.6 segue - Retribuzioni contrattuali annue di competenza (a) e di cassa (b) per dipendente a tempo pieno per qualifica, attività economica e contratto secondo le principali voci retributive - Anno 2005 (valori assoluti in euro)

ATTIVITÀ ECONOMICHE E CONTRATTI	Operai e impiegati						
	Retribuzione continuativa	Tredicesima mensilità	Altre mensilità e/o premi annuali	Una tantum e arretrati di cassa	Una tantum e arretrati di competenza	Retribuzione di competenza	Retribuzione di cassa
Energia elettrica, gas, acqua	22.024	1.784	2.122	-	191	26.277	26.085
<i>Energia elettrica e gas</i>	22.297	1.798	2.190	-	-	26.656	26.436
- Energia elettrica	23.168	1.839	2.349	-	312	27.811	27.499
- Gas	20.196	1.698	1.806	-	-	23.870	23.870
<i>Acqua</i>	20.238	1.700	1.679	-	-	23.799	23.799
Edilizia	17.688	1.446	379	-	-	19.771	19.771
SERVIZI DESTINABILI ALLA VENDITA	18.000	1.488	1.264	264	178	21.084	21.170
Commercio, pubblici esercizi, alberghi	16.250	1.366	1.342	122	122	19.218	19.218
Commercio	16.619	1.398	1.372	161	161	19.656	19.656
Pubblici esercizi e alberghi	15.084	1.266	1.248	-	-	17.830	17.830
- Alberghi	14.938	1.254	1.236	-	-	17.657	17.657
- Pubblici esercizi	15.164	1.273	1.255	-	-	17.924	17.924
Trasporti, comunicazioni e attività conn.	18.964	1.496	1.621	308	251	22.455	22.512
Trasporti e comunicazioni	19.206	1.516	1.678	263	220	22.734	22.776
<i>Trasporti</i>	19.525	1.527	1.481	367	167	22.809	23.009
- Trasporti terrestri	19.020	1.539	1.486	405	185	22.337	22.558
- <i>Trasporti ferroviari</i>	22.757	1.784	1.697	363	269	26.525	26.619
-- Ferrovie dello Stato S.p.A.	23.523	1.821	1.724	323	323	27.392	27.392
-- Ferrovie in concessione	18.886	1.595	1.561	567	-	22.147	22.714
- <i>Altri trasporti terrestri</i>	17.434	1.435	1.396	423	148	20.560	20.835
-- Autolinee in concessione	18.377	1.548	1.515	540	-	21.542	22.082
-- Trasporti municipalizzati	18.863	1.593	1.559	566	-	22.120	22.685
-- Trasporto merci su strada	16.470	1.327	1.285	324	255	19.514	19.582
- Trasporti marittimi	17.616	1.359	1.359	-	-	20.438	20.438
- Trasporti aerei	28.329	1.446	1.440	-	-	31.339	31.339
- Elicotteristi	47.555	1.766	4.030	-	-	53.350	53.350
<i>Poste e telecomunicazioni</i>	18.706	1.498	1.987	99	303	22.616	22.413
- Poste	18.460	1.435	2.920	148	148	23.072	23.072
- Agenzie recapiti espressi	17.164	1.449	1.381	-	-	20.159	20.159
- Servizi postali in appalto	16.924	1.324	1.275	250	140	19.806	19.916
- Telecomunicazioni	19.122	1.591	701	29	529	22.085	21.585
Attività connesse ai trasporti	17.724	1.394	1.326	539	409	21.028	21.158
Servizi di magazzino	17.245	1.352	1.282	437	373	20.406	20.469
Servizi di appalto FS	16.884	1.322	1.287	26	500	20.468	19.994
Società e consorzi autostradali	20.237	1.726	1.590	1.065	532	24.283	24.815
Servizi a terra aeroporti	18.677	1.415	1.334	1.000	368	21.915	22.546
Autorimesse e autonoleggio	17.500	1.403	1.393	-	926	21.384	20.458
Servizi portuali	17.524	1.329	1.318	611	267	20.591	20.935
Credito e assicurazioni	28.967	2.453	681	647	188	32.682	33.140
Credito	29.405	2.506	217	723	210	32.776	33.288
Assicurazioni	25.243	2.004	4.632	-	-	31.879	31.879
Servizi alle imprese alle famiglie	16.066	1.334	1.078	301	196	18.792	18.897
Servizi privati alle imprese	15.806	1.331	1.274	117	117	18.664	18.664
Servizi al mercato (c)	16.341	1.374	1.349	159	159	19.327	19.327
Servizi di pulizia e lavanderia	13.174	1.112	970	9	9	15.457	15.457
- Pulizia locali	12.943	1.091	1.082	10	10	15.323	15.323
- Lavanderia e tintoria	15.162	1.297	-	-	-	16.606	16.606
Servizio smaltimento rifiuti	20.962	1.770	1.752	149	149	24.833	24.833
Servizi privati alle famiglie	16.640	1.324	502	850	444	18.977	19.383

Fonte: Istat, Indagine sulle retribuzioni contrattuali

(a) Le retribuzioni sono costruite secondo l'aspetto della competenza, cioè delle decorrenze contrattuali previste dagli accordi, integrate eventualmente dagli arretrati e/o una tantum erogati a copertura di periodi di ritardo rinnovo contrattuale. I dati sono stati elaborati in data 5/12/2007 e pertanto le retribuzioni di competenza non comprendono arretrati e/o una tantum erogati per contratti rinnovati successivamente a tale data.

(b) Le retribuzioni contrattuali di cassa appostano arretrati e/o una tantum, negli anni in cui gli importi sono stati effettivamente corrisposti.

(c) Servizi di intermediazione commerciale, distribuzione software, laboratori di analisi eccetera.

Tavola 4.6 segue - Retribuzioni contrattuali annue di competenza (a) e di cassa (b) per dipendente a tempo pieno per qualifica, attività economica e contratto secondo le principali voci retributive - Anno 2005 (valori assoluti in euro)

ATTIVITÀ ECONOMICHE E CONTRATTI	Operai e impiegati						
	Retribuzione continuativa	Tredicesima mensilità	Altre mensilità e/o premi annuali	Una tantum e arretrati di cassa	Una tantum e arretrati di competenza	Retribuzione di competenza	Retribuzione di cassa
<i>Case di cura e istituti privati (d)</i>	19.679	1.458	450	2.386	1.247	22.946	24.085
<i>Istruzione privata (e)</i>	15.005	1.268	-	-	-	16.273	16.273
- <i>Scuola privata laica</i>	13.526	1.139	-	-	-	14.665	14.665
- <i>Scuola privata religiosa</i>	16.125	1.365	-	-	-	17.490	17.490
<i>Servizi socio-assistenziali</i>	14.896	1.227	1.196	-	-	17.412	17.412
Attività radiotelevisive	18.847	1.569	861	341	64	21.490	21.767
ATTIVITÀ PUBBLICA AMMINISTRAZIONE	20.703	1.640	33	175	974	23.659	22.859
Comparti di contrattazione collettiva	19.538	1.528	39	63	1.121	22.589	21.531
Ministeri	19.176	1.384	475	-	1.059	22.095	21.036
Agenzie fiscali	20.849	1.446	-	-	1.202	23.497	22.295
Presidenza del Consiglio dei Ministri	21.828	1.464	-	-	1.225	24.517	23.292
Enti pubblici non economici	19.307	1.591	-	-	1.324	23.839	22.515
Regioni ed autonomie locali	17.218	1.414	-	-	929	19.994	19.065
Servizio Sanitario Nazionale	19.394	1.560	-	-	1.148	22.103	20.955
Ricerca	19.711	1.512	-	-	2.353	23.576	21.223
Istruzione pubblica	20.826	1.595	-	155	1.192	24.184	23.148
- <i>Scuola</i>	20.928	1.603	-	-	1.197	24.334	23.137
- <i>Università</i>	19.152	1.463	-	2.713	1.098	21.713	23.329
Forze dell'ordine	27.683	2.307	-	806	159	30.148	30.796
Militari-Difesa	25.817	2.151	-	766	162	28.130	28.734
Attività dei vigili del fuoco	21.104	1.737	-	-	1.185	24.025	22.841
TOTALE	17.924	1.473	633	124	317	20.579	20.386

Fonte: Istat, Indagine sulle retribuzioni contrattuali

- (a) Le retribuzioni sono costruite secondo l'aspetto della competenza, cioè delle decorrenze contrattuali previste dagli accordi, integrate eventualmente dagli arretrati e/o una tantum erogati a copertura di periodi di ritardato rinnovo contrattuale. I dati sono stati elaborati in data 5/12/2007 e pertanto le retribuzioni di competenza non comprendono arretrati e/o una tantum erogati per contratti rinnovati successivamente a tale data.
- (b) Le retribuzioni contrattuali di cassa appostano arretrati e/o una tantum, negli anni in cui gli importi sono stati effettivamente corrisposti.
- (d) Escluso personale medico.
- (e) Esclusa università.

Tavola 4.7 - Retribuzioni contrattuali annue di competenza (a) e di cassa (b) per dipendente a tempo pieno per qualifica, attività economica e contratto secondo le principali voci retributive - Anno 2006 (valori assoluti in euro)

ATTIVITÀ ECONOMICHE E CONTRATTI	Operai						
	Retribuzione continuativa	Tredicesima mensilità	Altre mensilità e/o premi annuali	Una tantum e arretrati di cassa	Una tantum e arretrati di competenza	Retribuzione di competenza	Retribuzione di cassa
AGRICOLTURA	11.909	1.006	1.852	-	-	15.355	15.355
INDUSTRIA	17.269	1.444	163	151	37	19.051	19.165
Industria in senso stretto	16.989	1.431	155	204	50	18.792	18.946
Estrazione minerali	19.625	1.642	1.173	145	145	22.743	22.743
<i>Estrazione minerali energetici</i>	<i>22.168</i>	<i>1.858</i>	<i>1.856</i>	<i>114</i>	<i>114</i>	<i>26.126</i>	<i>26.126</i>
<i>Estrazione minerali solidi</i>	<i>15.254</i>	<i>1.271</i>	-	<i>199</i>	<i>199</i>	<i>16.928</i>	<i>16.928</i>
Attività manifatturiere	16.931	1.427	121	200	43	18.691	18.848
<i>Alimentari bevande e tabacco</i>	<i>17.580</i>	<i>1.471</i>	<i>1.419</i>	-	-	<i>20.579</i>	<i>20.579</i>
- Alimentari	17.580	1.471	1.419	-	-	20.579	20.579
-- <i>Alimentari escluso olearia-margariniera</i>	<i>17.569</i>	<i>1.470</i>	<i>1.460</i>	-	-	<i>20.609</i>	<i>20.609</i>
-- <i>Olearia e margariniera</i>	<i>17.952</i>	<i>1.503</i>	-	-	-	<i>19.575</i>	<i>19.575</i>
- Tabacco	17.570	1.470	1.460	-	-	20.609	20.609
<i>Tessili, abbigliamento e lavorazione pelli</i>	<i>15.915</i>	<i>1.281</i>	-	<i>17</i>	<i>3</i>	<i>17.408</i>	<i>17.422</i>
- Tessili, vestiario e maglierie	16.191	1.284	-	-	-	17.720	17.720
- <i>Tessili</i>	<i>17.408</i>	<i>1.288</i>	-	-	-	<i>18.943</i>	<i>18.943</i>
- <i>Vestiario</i>	<i>15.282</i>	<i>1.280</i>	-	-	-	<i>16.808</i>	<i>16.808</i>
- <i>Maglierie</i>	<i>15.865</i>	<i>1.282</i>	-	-	-	<i>17.392</i>	<i>17.392</i>
- Cuoio, conciarie, calzature	15.147	1.275	-	63	11	16.540	16.591
- <i>Pelli e cuoio</i>	<i>15.324</i>	<i>1.287</i>	-	<i>31</i>	<i>31</i>	<i>16.741</i>	<i>16.741</i>
- <i>Conciarie</i>	<i>15.781</i>	<i>1.352</i>	-	<i>362</i>	<i>45</i>	<i>17.336</i>	<i>17.653</i>
- <i>Calzature</i>	<i>14.967</i>	<i>1.255</i>	-	-	-	<i>16.318</i>	<i>16.318</i>
<i>Legno</i>	<i>15.493</i>	<i>1.301</i>	-	<i>88</i>	<i>88</i>	<i>16.982</i>	<i>16.982</i>
<i>Carta, editoria e grafica</i>	<i>18.491</i>	<i>1.803</i>	-	<i>151</i>	<i>78</i>	<i>20.554</i>	<i>20.628</i>
- Carta e cartotecnica	17.128	1.685	-	221	55	19.034	19.199
- <i>Carta e cartone</i>	<i>19.427</i>	<i>1.913</i>	-	<i>233</i>	<i>58</i>	<i>21.586</i>	<i>21.761</i>
- <i>Cartotecnica</i>	<i>16.427</i>	<i>1.616</i>	-	<i>217</i>	<i>54</i>	<i>18.256</i>	<i>18.418</i>
- Editoria e grafica	19.584	1.898	-	96	96	21.773	21.773
- <i>Giornalisti</i>	-	-	-	-	-	-	-
- <i>Editoria giornali</i>	<i>21.894</i>	<i>2.117</i>	-	-	-	<i>24.291</i>	<i>24.291</i>
- <i>Grafiche</i>	<i>19.375</i>	<i>1.878</i>	-	<i>105</i>	<i>105</i>	<i>21.545</i>	<i>21.545</i>
<i>Energia petroli</i>	<i>22.170</i>	<i>1.858</i>	<i>1.856</i>	<i>114</i>	<i>114</i>	<i>26.128</i>	<i>26.128</i>
<i>Chimiche</i>	<i>20.011</i>	<i>1.681</i>	-	<i>176</i>	<i>176</i>	<i>22.045</i>	<i>22.045</i>
<i>Gomma e plastiche</i>	<i>16.205</i>	<i>1.364</i>	-	-	-	<i>17.784</i>	<i>17.784</i>
<i>Lavorazione minerali non metalliferi</i>	<i>17.400</i>	<i>1.428</i>	<i>109</i>	<i>35</i>	<i>101</i>	<i>19.202</i>	<i>19.137</i>
- Vetro	20.729	1.736	453	-	134	23.186	23.051
- Ceramica	18.010	1.419	-	7	174	19.798	19.631
- Laterizi	15.609	1.305	-	50	50	17.114	17.114
- Cemento, calce e gesso	18.951	1.605	754	150	60	21.554	21.644
- Manufatti in cemento	15.633	1.307	-	50	50	17.141	17.141
- Lapidei	16.019	1.324	-	56	56	17.560	17.560
<i>Metalmeccanica</i>	<i>17.065</i>	<i>1.447</i>	-	<i>365</i>	<i>45</i>	<i>18.722</i>	<i>19.042</i>
- Siderurgica	17.836	1.513	-	366	46	19.568	19.888
- Fonderie di seconda fusione	17.303	1.467	-	364	44	18.982	19.302
- Meccanica generale e impiantistica	17.064	1.447	-	365	45	18.722	19.042
- <i>Meccanica generale</i>	<i>17.119</i>	<i>1.452</i>	-	<i>365</i>	<i>45</i>	<i>18.782</i>	<i>19.102</i>
- <i>Impiantistica</i>	<i>16.767</i>	<i>1.422</i>	-	<i>365</i>	<i>45</i>	<i>18.397</i>	<i>18.717</i>
- Elettromeccanica ed elettronica	16.753	1.420	-	364	44	18.380	18.700
- Fabbricazione mezzi di trasporto	17.168	1.456	-	364	44	18.835	19.155
- <i>Auto-Avio</i>	<i>17.044</i>	<i>1.445</i>	-	<i>364</i>	<i>44</i>	<i>18.698</i>	<i>19.018</i>
- <i>Cantieristica</i>	<i>17.791</i>	<i>1.509</i>	-	<i>367</i>	<i>47</i>	<i>19.520</i>	<i>19.840</i>

Fonte: Istat, Indagine sulle retribuzioni contrattuali

- (a) Le retribuzioni sono costruite secondo l'aspetto della competenza, cioè delle decorrenze contrattuali previste dagli accordi, integrate eventualmente dagli arretrati e/o una tantum erogati a copertura di periodi di ritardato rinnovo contrattuale. I dati sono stati elaborati in data 5/12/2007 e pertanto le retribuzioni di competenza non comprendono arretrati e/o una tantum erogati per contratti rinnovati successivamente a tale data.
- (b) Le retribuzioni contrattuali di cassa appostano arretrati e/o una tantum, negli anni in cui gli importi sono stati effettivamente corrisposti.

Tavola 4.7 segue - Retribuzioni contrattuali annue di competenza (a) e di cassa (b) per dipendente a tempo pieno per qualifica, attività economica e contratto secondo le principali voci retributive - Anno 2006 (valori assoluti in euro)

ATTIVITÀ ECONOMICHE E CONTRATTI	Operai						
	Retribuzione continuativa	Tredicesima mensilità	Altre mensilità e/o premi annuali	Una tantum e arretrati di cassa	Una tantum e arretrati di competenza	Retribuzione di competenza	Retribuzione di cassa
Energia elettrica, gas, acqua	19.913	1.627	1.851	372	365	23.899	23.906
<i>Energia elettrica e gas</i>	20.147	1.640	1.909	437	369	24.202	24.270
- Energia elettrica	20.985	1.689	2.052	645	381	25.235	25.499
- Gas	18.468	1.543	1.624	20	344	22.134	21.810
<i>Acqua</i>	18.636	1.555	1.534	20	347	22.240	21.913
Edilizia	18.070	1.480	186	-	-	19.791	19.791
SERVIZI DESTINABILI ALLA VENDITA	16.065	1.326	1.276	66	141	18.956	18.880
Commercio, pubblici esercizi, alberghi	15.580	1.312	1.292	-	73	18.406	18.333
Commercio	16.013	1.355	1.324	-	-	18.795	18.795
Pubblici esercizi e alberghi	14.833	1.240	1.236	-	198,34	17.735	17.537
- Alberghi	14.747	1.232	1.228	-	195	17.630	17.435
- Pubblici esercizi	14.880	1.243	1.239	-	200	17.792	17.592
Trasporti, comunicazioni e attività conn.	18.067	1.436	1.447	264	338	21.434	21.359
Trasporti e comunicazioni	18.082	1.457	1.479	200	346	21.484	21.337
<i>Trasporti</i>	18.137	1.459	1.484	197	370	21.571	21.398
- Trasporti terrestri	18.221	1.472	1.498	207	373	21.687	21.521
- <i>Trasporti ferroviari</i>	20.245	1.632	1.840	5	136	23.880	23.750
-- Ferrovie dello Stato S.p.A	20.746	1.646	1.947	-	-	24.339	24.339
-- Ferrovie in concessione	18.867	1.593	1.546	20	509	22.619	22.131
- <i>Altri trasporti terrestri</i>	17.714	1.432	1.412	258	432	21.138	20.963
-- Autolinee in concessione	18.694	1.576	1.530	20	496	22.400	21.924
-- Trasporti municipalizzati	18.878	1.594	1.547	20	509	22.631	22.143
-- Trasporto merci su strada	16.908	1.319	1.319	426	379	20.104	20.152
- Trasporti marittimi	14.452	1.154	1.154	-	-	16.799	16.799
- Trasporti aerei	20.761	1.314	1.304	-	1.000	24.518	23.518
- Elicotteristi	-	-	-	-	-	-	-
<i>Poste e telecomunicazioni</i>	17.380	1.426	1.412	230	36	20.368	20.562
- Poste	15.470	1.226	1.893	-	-	18.683	18.683
- Agenzie recapiti espressi	16.455	1.378	1.320	-	253	19.565	19.312
- Servizi postali in appalto	16.205	1.242	1.199	250	-	18.780	19.030
- Telecomunicazioni	19.689	1.670	929	504	54	22.470	22.919
Attività connesse ai trasporti	18.022	1.372	1.351	460	316	21.281	21.425
<i>Servizi di magazzino</i>	17.991	1.361	1.350	434	379	21.290	21.345
<i>Servizi di appalto FS</i>	17.300	1.356	1.303	979	-	20.461	21.440
<i>Società e consorzi autostradali</i>	19.405	1.648	1.576	922	421	23.237	23.739
<i>Servizi a terra aeroporti</i>	18.210	1.341	1.304	330	330	21.303	21.303
<i>Autorimesse e autonoleggio</i>	16.504	1.370	1.291	905	633	19.952	20.223
<i>Servizi portuali</i>	18.412	1.376	1.356	-	-	21.301	21.301
Credito e assicurazioni	-	-	-	-	-	-	-
Credito	-	-	-	-	-	-	-
Assicurazioni	-	-	-	-	-	-	-
Servizi alle imprese alle famiglie	15.111	1.249	1.094	2	84	17.688	17.605
Servizi privati alle imprese	15.130	1.266	1.186	-	-	17.746	17.746
<i>Servizi al mercato (c)</i>	16.175	1.369	1.338	-	-	18.986	18.986
<i>Servizi di pulizia e lavanderia</i>	13.115	1.094	963	-	-	15.363	15.363
- Pulizia locali	12.851	1.071	1.071	-	-	15.187	15.187
- Lavanderia e tintoria	15.474	1.301	-	-	-	16.925	16.925
<i>Servizio smaltimento rifiuti</i>	21.187	1.751	1.771	-	-	24.910	24.910
Servizi privati alle famiglie	15.030	1.176	742	4	437	17.467	17.034

Fonte: Istat, Indagine sulle retribuzioni contrattuali

- (a) Le retribuzioni sono costruite secondo l'aspetto della competenza, cioè delle decorrenze contrattuali previste dagli accordi, integrate eventualmente dagli arretrati e/o una tantum erogati a copertura di periodi di ritardato rinnovo contrattuale. I dati sono stati elaborati in data 5/12/2007 e pertanto le retribuzioni di competenza non comprendono arretrati e/o una tantum erogati per contratti rinnovati successivamente a tale data.
- (b) Le retribuzioni contrattuali di cassa appostano arretrati e/o una tantum, negli anni in cui gli importi sono stati effettivamente corrisposti.
- (c) Servizi di intermediazione commerciale, distribuzione software, laboratori di analisi eccetera.

Tavola 4.7 segue - Retribuzioni contrattuali annue di competenza (a) e di cassa (b) per dipendente a tempo pieno per qualifica, attività economica e contratto secondo le principali voci retributive - Anno 2006 (valori assoluti in euro)

ATTIVITÀ ECONOMICHE E CONTRATTI	Operai						
	Retribuzione continuativa	Tredicesima mensilità	Altre mensilità e/o premi annuali	Una tantum e arretrati di cassa	Una tantum e arretrati di competenza	Retribuzione di competenza	Retribuzione di cassa
Anno 2006							
<i>Case di cura e istituti privati (d)</i>	16.644	1.248	450	-	1.071	19.511	18.440
<i>Istruzione privata (e)</i>	13.070	1.095	-	34	163	14.327	14.198
- <i>Scuola privata laica</i>	11.633	973	-	5	262	12.868	12.610
- <i>Scuola privata religiosa</i>	14.512	1.217	-	63	63	15.792	15.792
<i>Servizi socio-assistenziali</i>	14.202	1.139	1.139	-	-	16.567	16.567
Attività radiotelevisive	15.148	1.246	372	146	256	17.153	17.042
ATTIVITÀ PUBBLICA AMMINISTRAZIONE	-	-	-	-	-	-	-
Comparti di contrattazione collettiva	-	-	-	-	-	-	-
Ministeri	-	-	-	-	-	-	-
Agenzie fiscali	-	-	-	-	-	-	-
Presidenza del Consiglio dei Ministri	-	-	-	-	-	-	-
Enti pubblici non economici	-	-	-	-	-	-	-
Regioni ed autonomie locali	-	-	-	-	-	-	-
Servizio Sanitario Nazionale	-	-	-	-	-	-	-
Ricerca	-	-	-	-	-	-	-
Istruzione pubblica	-	-	-	-	-	-	-
- <i>Scuola</i>	-	-	-	-	-	-	-
- <i>Università</i>	-	-	-	-	-	-	-
Forze dell'ordine	-	-	-	-	-	-	-
Militari-Difesa	-	-	-	-	-	-	-
Attività dei vigili del fuoco	-	-	-	-	-	-	-
TOTALE	16.202	1.351	700	107	60	18.517	18.563

Fonte: Istat, Indagine sulle retribuzioni contrattuali

- (a) Le retribuzioni sono costruite secondo l'aspetto della competenza, cioè delle decorrenze contrattuali previste dagli accordi, integrate eventualmente dagli arretrati e/o una tantum erogati a copertura di periodi di ritardato rinnovo contrattuale. I dati sono stati elaborati in data 5/12/2007 e pertanto le retribuzioni di competenza non comprendono arretrati e/o una tantum erogati per contratti rinnovati successivamente a tale data.
- (b) Le retribuzioni contrattuali di cassa appostano arretrati e/o una tantum, negli anni in cui gli importi sono stati effettivamente corrisposti.
- (d) Escluso personale medico.
- (e) Esclusa università.

Tavola 4.7 segue - Retribuzioni contrattuali annue di competenza (a) e di cassa (b) per dipendente a tempo pieno per qualifica, attività economica e contratto secondo le principali voci retributive - Anno 2006 (valori assoluti in euro)

ATTIVITÀ ECONOMICHE E CONTRATTI	Impiegati						
	Retribuzione continuativa	Tredicesima mensilità	Altre mensilità e/o premi annuali	Una tantum e arretrati di cassa	Una tantum e arretrati di competenza	Retribuzione di competenza	Retribuzione di cassa
AGRICOLTURA	16.489	1.374	1.374	-	434	19.776	19.343
INDUSTRIA	20.472	1.737	503	226	79	23.171	23.318
Industria in senso stretto	20.690	1.759	336	261	91	23.080	23.250
Estrazione minerali	28.045	2.364	2.226	153	153	32.962	32.962
<i>Estrazione minerali energetici</i>	<i>28.982</i>	<i>2.436</i>	<i>2.424</i>	<i>143</i>	<i>143</i>	<i>34.154</i>	<i>34.154</i>
<i>Estrazione minerali solidi</i>	<i>17.519</i>	<i>1.558</i>	-	<i>259</i>	<i>259</i>	<i>19.568</i>	<i>19.568</i>
Attività manifatturiere	20.422	1.740	181	240	62	22.612	22.790
<i>Alimentari bevande e tabacco</i>	<i>21.508</i>	<i>1.772</i>	<i>1.584</i>	<i>142</i>	<i>1</i>	<i>24.989</i>	<i>25.130</i>
- Alimentari	21.561	1.805	1.744	-	-	25.247	25.247
-- <i>Alimentari escluso olearia-margariniera</i>	<i>21.595</i>	<i>1.808</i>	<i>1.797</i>	-	-	<i>25.337</i>	<i>25.337</i>
-- <i>Olearia e margariniera</i>	<i>20.440</i>	<i>1.711</i>	-	-	-	<i>22.288</i>	<i>22.288</i>
- Tabacco	21.026	1.472	116	1.439	15	22.637	24.062
<i>Tessili, abbigliamento e lavorazione pelli</i>	<i>17.437</i>	<i>1.463</i>	-	<i>17</i>	<i>3</i>	<i>19.154</i>	<i>19.168</i>
- Tessili, vestiario e maglierie	17.569	1.473	-	-	-	19.324	19.324
- <i>Tessili</i>	<i>17.668</i>	<i>1.481</i>	-	-	-	<i>19.432</i>	<i>19.432</i>
- <i>Vestiario</i>	<i>17.471</i>	<i>1.464</i>	-	-	-	<i>19.215</i>	<i>19.215</i>
- <i>Maglierie</i>	<i>17.547</i>	<i>1.471</i>	-	-	-	<i>19.299</i>	<i>19.299</i>
- Cuoio, conciarie, calzature	16.895	1.423	-	89	18	18.455	18.526
- <i>Pelli e cuoio</i>	<i>16.954</i>	<i>1.420</i>	-	<i>34</i>	<i>34</i>	<i>18.518</i>	<i>18.518</i>
- <i>Conciarie</i>	<i>17.957</i>	<i>1.543</i>	-	<i>471</i>	<i>59</i>	<i>19.739</i>	<i>20.152</i>
- <i>Calzature</i>	<i>16.574</i>	<i>1.389</i>	-	-	-	<i>18.070</i>	<i>18.070</i>
<i>Legno</i>	<i>16.955</i>	<i>1.425</i>	-	<i>86</i>	<i>86</i>	<i>18.575</i>	<i>18.575</i>
<i>Carta, editoria e grafica</i>	<i>23.978</i>	<i>2.325</i>	<i>263</i>	<i>110</i>	<i>59</i>	<i>27.033</i>	<i>27.084</i>
- Carta e cartotecnica	18.657	1.841	-	290	72	20.751	20.968
- <i>Carta e cartone</i>	<i>18.725</i>	<i>1.846</i>	-	<i>275</i>	<i>69</i>	<i>20.822</i>	<i>21.027</i>
- <i>Cartotecnica</i>	<i>18.635</i>	<i>1.839</i>	-	<i>295</i>	<i>74</i>	<i>20.728</i>	<i>20.950</i>
- Editoria e grafica	25.611	2.473	344	55	55	28.961	28.961
- <i>Giornalisti</i>	<i>39.629</i>	<i>3.811</i>	<i>1.694</i>	-	-	<i>46.508</i>	<i>46.508</i>
- <i>Editoria giornali</i>	<i>24.255</i>	<i>2.347</i>	-	-	-	<i>26.913</i>	<i>26.913</i>
- <i>Grafiche</i>	<i>20.042</i>	<i>1.940</i>	-	<i>130</i>	<i>130</i>	<i>22.306</i>	<i>22.306</i>
<i>Energia petroli</i>	<i>28.977</i>	<i>2.435</i>	<i>2.424</i>	<i>143</i>	<i>143</i>	<i>34.149</i>	<i>34.149</i>
<i>Chimiche</i>	<i>24.765</i>	<i>2.081</i>	-	<i>176</i>	<i>176</i>	<i>27.239</i>	<i>27.239</i>
<i>Gomma e plastiche</i>	<i>18.211</i>	<i>1.533</i>	-	-	-	<i>19.987</i>	<i>19.987</i>
<i>Lavorazione minerali non metalliferi</i>	<i>20.093</i>	<i>1.649</i>	<i>163</i>	<i>39</i>	<i>118</i>	<i>22.212</i>	<i>22.133</i>
- Vetro	24.125	2.020	562	-	166	27.025	26.859
- Ceramica	21.342	1.673	-	8	209	23.455	23.254
- Laterizi	18.148	1.517	-	50	50	19.890	19.890
- Cemento, calce e gesso	20.013	1.686	887	150	60	22.841	22.931
- Manufatti in cemento	18.002	1.505	-	50	50	19.731	19.731
- Lapidari	17.676	1.479	-	56	56	19.389	19.389
<i>Metalmeccanica</i>	<i>19.783</i>	<i>1.679</i>	-	<i>376</i>	<i>56</i>	<i>21.710</i>	<i>22.030</i>
- Siderurgica	19.870	1.686	-	376	56	21.805	22.125
- Fonderie di seconda fusione	19.682	1.670	-	376	56	21.600	21.920
- Meccanica generale e impiantistica	19.529	1.657	-	375	55	21.431	21.751
- <i>Meccanica generale</i>	<i>19.556</i>	<i>1.660</i>	-	<i>375</i>	<i>55</i>	<i>21.461</i>	<i>21.781</i>
- <i>Impiantistica</i>	<i>19.316</i>	<i>1.639</i>	-	<i>374</i>	<i>54</i>	<i>21.198</i>	<i>21.518</i>
- Elettromeccanica ed elettronica	20.314	1.724	-	378	58	22.294	22.614
- Fabbricazione mezzi di trasporto	20.126	1.708	-	377	57	22.087	22.407
- <i>Auto-Avio</i>	<i>20.148</i>	<i>1.710</i>	-	<i>377</i>	<i>57</i>	<i>22.111</i>	<i>22.431</i>
- <i>Cantieristica</i>	<i>19.981</i>	<i>1.696</i>	-	<i>377</i>	<i>57</i>	<i>21.929</i>	<i>22.249</i>

Fonte: Istat, Indagine sulle retribuzioni contrattuali

- (a) Le retribuzioni sono costruite secondo l'aspetto della competenza, cioè delle decorrenze contrattuali previste dagli accordi, integrate eventualmente dagli arretrati e/o una tantum erogati a copertura di periodi di ritardato rinnovo contrattuale. I dati sono stati elaborati in data 5/12/2007 e pertanto le retribuzioni di competenza non comprendono arretrati e/o una tantum erogati per contratti rinnovati successivamente a tale data.
- (b) Le retribuzioni contrattuali di cassa appostano arretrati e/o una tantum, negli anni in cui gli importi sono stati effettivamente corrisposti.

Tavola 4.7 segue - Retribuzioni contrattuali annue di competenza (a) e di cassa (b) per dipendente a tempo pieno per qualifica, attività economica e contratto secondo le principali voci retributive - Anno 2006 (valori assoluti in euro)

ATTIVITÀ ECONOMICHE E CONTRATTI	Impiegati						
	Retribuzione continuativa	Tredicesima mensilità	Altre mensilità e/o premi annuali	Una tantum e arretrati di cassa	Una tantum e arretrati di competenza	Retribuzione di competenza	Retribuzione di cassa
Energia elettrica, gas, acqua	23.843	1.977	2.314	548	486	28.788	28.850
<i>Energia elettrica e gas</i>	<i>24.080</i>	<i>1.996</i>	<i>2.379</i>	<i>617</i>	<i>488</i>	<i>29.106</i>	<i>29.235</i>
- Energia elettrica	24.841	2.053	2.535	830	495	30.080	30.415
- Gas	21.962	1.835	1.946	24	471	26.399	25.952
- Acqua	22.048	1.840	1.817	24	468	26.372	25.928
Edilizia	19.055	1.595	1.585	-	-	23.759	23.759
SERVIZI DESTINABILI ALLA VENDITA	20.269	1.670	1.316	51	99	23.518	23.471
Commercio, pubblici esercizi, alberghi	17.596	1.488	1.456	-	22	20.690	20.668
Commercio	17.629	1.493	1.457	-	-	20.692	20.692
Pubblici esercizi e alberghi	17.281	1.444	1.440	-	235	20.666	20.431
- Alberghi	16.726	1.398	1.393	-	231	20.006	19.775
- Pubblici esercizi	17.616	1.472	1.467	-	237	21.064	20.827
Trasporti, comunicazioni e attività conn.	21.144	1.655	1.966	220	132	25.021	25.109
Trasporti e comunicazioni	21.203	1.657	2.000	185	109	25.086	25.162
<i>Trasporti</i>	<i>24.634</i>	<i>1.810</i>	<i>1.887</i>	<i>97</i>	<i>268</i>	<i>28.692</i>	<i>28.520</i>
- Trasporti terrestri	23.565	1.874	1.964	121	232	27.714	27.603
- <i>Trasporti ferroviari</i>	<i>26.658</i>	<i>2.045</i>	<i>2.224</i>	<i>2</i>	<i>41</i>	<i>30.976</i>	<i>30.937</i>
-- Ferrovie dello Stato S.p.A	27.034	2.060	2.256	-	-	31.351	31.351
-- Ferrovie in concessione	21.472	1.835	1.779	23	604	25.810	25.228
- <i>Altri trasporti terrestri</i>	<i>19.644</i>	<i>1.658</i>	<i>1.634</i>	<i>272</i>	<i>474</i>	<i>23.580</i>	<i>23.378</i>
-- Autolinee in concessione	20.679	1.766	1.714	22	562	24.836	24.295
-- Trasporti municipalizzati	21.582	1.844	1.789	23	607	25.941	25.357
-- Trasporto merci su strada	18.285	1.526	1.526	454	379	21.925	22.000
- Trasporti marittimi	24.117	1.802	1.802	-	-	27.944	27.944
- Trasporti aerei	29.996	1.474	1.468	-	544	33.604	33.059
- Elicotteristi	48.490	1.843	4.030	-	-	54.363	54.363
<i>Poste e telecomunicazioni</i>	<i>19.401</i>	<i>1.577</i>	<i>2.058</i>	<i>232</i>	<i>26</i>	<i>23.191</i>	<i>23.397</i>
- Poste	19.078	1.500	3.027	-	-	23.720	23.720
- Agenzie recapiti espressi	18.990	1.591	1.531	-	326	22.620	22.294
- Servizi postali in appalto	18.534	1.447	1.402	250	-	21.541	21.791
- Telecomunicazioni	19.881	1.690	679	566	61	22.461	22.966
Attività connesse ai trasporti	20.459	1.625	1.577	630	405	24.264	24.488
<i>Servizi di magazzino</i>	<i>18.813</i>	<i>1.509</i>	<i>1.499</i>	<i>457</i>	<i>379</i>	<i>22.432</i>	<i>22.510</i>
<i>Servizi di appalto FS</i>	<i>20.352</i>	<i>1.650</i>	<i>1.587</i>	<i>1.167</i>	-	<i>23.956</i>	<i>25.123</i>
<i>Società e consorzi autostradali</i>	<i>22.608</i>	<i>1.864</i>	<i>1.784</i>	<i>1.008</i>	<i>460</i>	<i>26.934</i>	<i>27.482</i>
<i>Servizi a terra aeroporti</i>	<i>20.966</i>	<i>1.551</i>	<i>1.507</i>	<i>330</i>	<i>330</i>	<i>24.490</i>	<i>24.490</i>
<i>Autorimesse e autonoleggio</i>	<i>18.741</i>	<i>1.569</i>	<i>1.473</i>	<i>1.111</i>	<i>783</i>	<i>22.739</i>	<i>23.067</i>
<i>Servizi portuali</i>	<i>19.365</i>	<i>1.505</i>	<i>1.483</i>	-	-	<i>22.523</i>	<i>22.523</i>
Credito e assicurazioni	29.637	2.456	684	32	97	33.266	33.202
Credito	30.152	2.509	220	36	18	33.336	33.354
Assicurazioni	25.263	2.006	4.632	-	770	32.672	31.901
Servizi alle imprese alle famiglie	17.267	1.429	1.098	9	165	20.059	19.903
Servizi privati alle imprese	16.932	1.432	1.394	-	-	19.872	19.872
<i>Servizi al mercato (c)</i>	<i>16.745</i>	<i>1.417</i>	<i>1.385</i>	-	-	<i>19.655</i>	<i>19.655</i>
<i>Servizi di pulizia e lavanderia</i>	<i>17.439</i>	<i>1.456</i>	<i>1.206</i>	-	-	<i>20.349</i>	<i>20.349</i>
- Pulizia locali	17.187	1.432	1.432	-	-	20.312	20.312
- Lavanderia e tintoria	18.782	1.582	-	-	-	20.547	20.547
<i>Servizio smaltimento rifiuti</i>	<i>24.374</i>	<i>2.029</i>	<i>2.045</i>	-	-	<i>28.681</i>	<i>28.681</i>
Servizi privati alle famiglie	17.815	1.403	398	20	535	20.212	19.697

Fonte: Istat, Indagine sulle retribuzioni contrattuali

(a) Le retribuzioni sono costruite secondo l'aspetto della competenza, cioè delle decorrenze contrattuali previste dagli accordi, integrate eventualmente dagli arretrati e/o una tantum erogati a copertura di periodi di ritardato rinnovo contrattuale. I dati sono stati elaborati in data 5/12/2007 e pertanto le retribuzioni di competenza non comprendono arretrati e/o una tantum erogati per contratti rinnovati successivamente a tale data.

(b) Le retribuzioni contrattuali di cassa appostano arretrati e/o una tantum, negli anni in cui gli importi sono stati effettivamente corrisposti.

(c) Servizi di intermediazione commerciale, distribuzione software, laboratori di analisi eccetera.

Tavola 4.7 segue - Retribuzioni contrattuali annue di competenza (a) e di cassa (b) per dipendente a tempo pieno per qualifica, attività economica e contratto secondo le principali voci retributive - Anno 2006 (valori assoluti in euro)

ATTIVITÀ ECONOMICHE E CONTRATTI	Impiegati						
	Retribuzione continuativa	Tredicesima mensilità	Altre mensilità e/o premi annuali	Una tantum e arretrati di cassa	Una tantum e arretrati di competenza	Retribuzione di competenza	Retribuzione di cassa
Anno 2006							
<i>Case di cura e istituti privati (d)</i>	21.699	1.575	450	-	1.332	25.177	23.845
<i>Istruzione privata (e)</i>	15.564	1.303	-	42	172	17.039	16.909
- <i>Scuola privata laica</i>	14.044	1.172	-	5	313	15.529	15.221
- <i>Scuola privata religiosa</i>	16.679	1.398	-	69	69	18.146	18.146
<i>Servizi socio-assistenziali</i>	16.476	1.344	1.344	-	-	19.267	19.267
Attività radiotelevisive	20.346	1.683	1.034	125	444	23.663	23.344
ATTIVITÀ PUBBLICA AMMINISTRAZIONE	21.464	1.721	33	1.703	286	23.823	25.240
Comparti di contrattazione collettiva	20.394	1.616	39	1.942	279	22.705	24.368
Ministeri	20.230	1.473	475	1.558	119	22.297	23.736
Agenzie fiscali	21.468	1.539	-	2.373	619	23.626	25.380
Presidenza del Consiglio dei Ministri	22.680	1.557	-	2.219	426	24.664	26.456
Enti pubblici non economici	20.057	1.692	-	2.464	669	24.035	25.830
Regioni ed autonomie locali	17.826	1.501	-	1.788	435	20.196	21.549
Servizio Sanitario Nazionale	19.974	1.657	-	2.251	580	22.211	23.882
Ricerca	21.181	1.690	-	6.649	742	23.613	29.519
Istruzione pubblica	21.940	1.678	-	1.830	15	24.234	26.049
- <i>Scuola</i>	22.057	1.686	-	1.835	-	24.381	26.216
- <i>Università</i>	20.011	1.545	-	1.739	259	21.816	23.295
Forze dell'ordine	27.943	2.351	-	366	316	30.610	30.659
Militari-Difesa	25.979	2.176	-	403	360	28.516	28.558
Attività dei vigili del fuoco	22.281	1.836	-	1.747	18	24.135	25.864
TOTALE	20.806	1.704	594	805	179	23.557	24.184

Fonte: Istat, Indagine sulle retribuzioni contrattuali

- (a) Le retribuzioni sono costruite secondo l'aspetto della competenza, cioè delle decorrenze contrattuali previste dagli accordi, integrate eventualmente dagli arretrati e/o una tantum erogati a copertura di periodi di ritardato rinnovo contrattuale. I dati sono stati elaborati in data 5/12/2007 e pertanto le retribuzioni di competenza non comprendono arretrati e/o una tantum erogati per contratti rinnovati successivamente a tale data.
- (b) Le retribuzioni contrattuali di cassa appostano arretrati e/o una tantum, negli anni in cui gli importi sono stati effettivamente corrisposti.
- (d) Escluso personale medico.
- (e) Esclusa università.

Tavola 4.7 segue - Retribuzioni contrattuali annue di competenza (a) e di cassa (b) per dipendente a tempo pieno per qualifica, attività economica e contratto secondo le principali voci retributive - Anno 2006 (valori assoluti in euro)

ATTIVITÀ ECONOMICHE E CONTRATTI	Operai e impiegati						
	Retribuzione continuativa	Tredicesima mensilità	Altre mensilità e/o premi annuali	Una tantum e arretrati di cassa	Una tantum e arretrati di competenza	Retribuzione di competenza	Retribuzione di cassa
AGRICOLTURA	12.104	1.022	1.832	-	18	15.543	15.524
INDUSTRIA	18.051	1.515	246	169	47	20.056	20.179
Industria in senso stretto	18.003	1.521	204	219	61	19.967	20.126
Estrazione minerali	25.900	2.180	1.958	151	151	30.359	30.359
<i>Estrazione minerali energetici</i>	<i>27.684</i>	<i>2.326</i>	<i>2.316</i>	<i>138</i>	<i>138</i>	<i>32.625</i>	<i>32.625</i>
<i>Estrazione minerali solidi</i>	<i>16.147</i>	<i>1.384</i>	-	<i>222</i>	<i>222</i>	<i>17.968</i>	<i>17.968</i>
Attività manifatturiere	17.849	1.510	137	211	48	19.723	19.885
<i>Alimentari bevande e tabacco</i>	<i>18.641</i>	<i>1.552</i>	<i>1.463</i>	<i>38</i>	-	<i>21.770</i>	<i>21.808</i>
- Alimentari	18.578	1.555	1.500	-	-	21.749	21.749
-- <i>Alimentari escluso olearia-margariniera</i>	<i>18.577</i>	<i>1.555</i>	<i>1.544</i>	-	-	<i>21.792</i>	<i>21.792</i>
-- <i>Olearia e margariniera</i>	<i>18.598</i>	<i>1.557</i>	-	-	-	<i>20.279</i>	<i>20.279</i>
- Tabacco	20.782	1.472	210	1.338	14	22.494	23.818
<i>Tessili, abbigliamento e lavorazione pelli</i>	<i>16.164</i>	<i>1.311</i>	-	<i>17</i>	<i>3</i>	<i>17.694</i>	<i>17.708</i>
- Tessili, vestiario e maglierie	16.434	1.317	-	-	-	18.003	18.003
- <i>Tessili</i>	<i>17.460</i>	<i>1.326</i>	-	-	-	<i>19.040</i>	<i>19.040</i>
- <i>Vestiario</i>	<i>15.633</i>	<i>1.310</i>	-	-	-	<i>17.194</i>	<i>17.194</i>
- <i>Maglierie</i>	<i>16.142</i>	<i>1.313</i>	-	-	-	<i>17.706</i>	<i>17.706</i>
- Cuoio, conciarie, calzature	15.368	1.294	-	66	12	16.782	16.836
- <i>Pelli e cuoio</i>	<i>15.631</i>	<i>1.312</i>	-	<i>31</i>	<i>31</i>	<i>17.076</i>	<i>17.076</i>
- <i>Conciarie</i>	<i>16.072</i>	<i>1.377</i>	-	<i>376</i>	<i>47</i>	<i>17.658</i>	<i>17.987</i>
- <i>Calzature</i>	<i>15.147</i>	<i>1.270</i>	-	-	-	<i>16.514</i>	<i>16.514</i>
<i>Legno</i>	<i>15.750</i>	<i>1.323</i>	-	<i>87</i>	<i>87</i>	<i>17.262</i>	<i>17.262</i>
<i>Carta, editoria e grafica</i>	<i>20.354</i>	<i>1.980</i>	<i>89</i>	<i>137</i>	<i>71</i>	<i>22.754</i>	<i>22.820</i>
- Carta e cartotecnica	17.454	1.718	-	236	59	19.400	19.577
- <i>Carta e cartone</i>	<i>19.273</i>	<i>1.898</i>	-	<i>242</i>	<i>61</i>	<i>21.419</i>	<i>21.601</i>
- <i>Cartotecnica</i>	<i>16.894</i>	<i>1.663</i>	-	<i>233</i>	<i>58</i>	<i>18.779</i>	<i>18.954</i>
- Editoria e grafica	22.084	2.137	143	79	79	24.755	24.755
- <i>Giornalisti</i>	<i>39.629</i>	<i>3.811</i>	<i>1.694</i>	-	-	<i>46.508</i>	<i>46.508</i>
- <i>Editoria giornali</i>	<i>23.695</i>	<i>2.292</i>	-	-	-	<i>26.292</i>	<i>26.292</i>
- <i>Grafiche</i>	<i>19.539</i>	<i>1.893</i>	-	<i>111</i>	<i>111</i>	<i>21.731</i>	<i>21.731</i>
<i>Energia petroli</i>	<i>26.053</i>	<i>2.187</i>	<i>2.180</i>	<i>130</i>	<i>130</i>	<i>30.704</i>	<i>30.704</i>
<i>Chimiche</i>	<i>22.648</i>	<i>1.903</i>	-	<i>176</i>	<i>176</i>	<i>24.925</i>	<i>24.925</i>
<i>Gomma e plastiche</i>	<i>16.629</i>	<i>1.400</i>	-	-	-	<i>18.250</i>	<i>18.250</i>
<i>Lavorazione minerali non metalliferi</i>	<i>17.956</i>	<i>1.473</i>	<i>120</i>	<i>36</i>	<i>105</i>	<i>19.824</i>	<i>19.756</i>
- Vetro	21.413	1.793	475	-	141	23.958	23.818
- Ceramica	18.727	1.473	-	7	181	20.586	20.411
- Laterizi	16.079	1.344	-	50	50	17.628	17.628
- Cemento, calce e gesso	19.296	1.631	797	150	60	21.972	22.062
- Manufatti in cemento	16.175	1.352	-	50	50	17.733	17.733
- Lapidei	16.285	1.349	-	56	56	17.853	17.853
<i>Metalmeccanica</i>	<i>17.815</i>	<i>1.511</i>	-	<i>368</i>	<i>48</i>	<i>19.547</i>	<i>19.867</i>
- Siderurgica	18.256	1.549	-	368	48	20.031	20.351
- Fonderie di seconda fusione	17.727	1.503	-	366	46	19.448	19.768
- Meccanica generale e impiantistica	17.666	1.498	-	367	47	19.384	19.704
- <i>Meccanica generale</i>	<i>17.735</i>	<i>1.504</i>	-	<i>368</i>	<i>48</i>	<i>19.460</i>	<i>19.780</i>
- <i>Impiantistica</i>	<i>17.260</i>	<i>1.464</i>	-	<i>367</i>	<i>47</i>	<i>18.938</i>	<i>19.258</i>
- Elettromeccanica ed elettronica	18.318	1.554	-	370	50	20.100	20.420
- Fabbricazione mezzi di trasporto	18.042	1.530	-	368	48	19.795	20.115
- <i>Auto-Avio</i>	<i>17.985</i>	<i>1.525</i>	-	<i>368</i>	<i>48</i>	<i>19.733</i>	<i>20.053</i>
- <i>Cantieristica</i>	<i>18.345</i>	<i>1.556</i>	-	<i>370</i>	<i>50</i>	<i>20.130</i>	<i>20.450</i>

Fonte: Istat, Indagine sulle retribuzioni contrattuali

(a) Le retribuzioni sono costruite secondo l'aspetto della competenza, cioè delle decorrenze contrattuali previste dagli accordi, integrate eventualmente dagli arretrati e/o una tantum erogati a copertura di periodi di ritardato rinnovo contrattuale. I dati sono stati elaborati in data 5/12/2007 e pertanto le retribuzioni di competenza non comprendono arretrati e/o una tantum erogati per contratti rinnovati successivamente a tale data.

(b) Le retribuzioni contrattuali di cassa appostano arretrati e/o una tantum, negli anni in cui gli importi sono stati effettivamente corrisposti.

Tavola 4.7 segue - Retribuzioni contrattuali annue di competenza (a) e di cassa (b) per dipendente a tempo pieno per qualifica, attività economica e contratto secondo le principali voci retributive - Anno 2006 (valori assoluti in euro)

ATTIVITÀ ECONOMICHE E CONTRATTI	Operai e impiegati						
	Retribuzione continuativa	Tredicesima mensilità	Altre mensilità e/o premi annuali	Una tantum e arretrati di cassa	Una tantum e arretrati di competenza	Retribuzione di competenza	Retribuzione di cassa
Energia elettrica, gas, acqua	22.167	1.828	2.116	473	435	26.703	26.741
<i>Energia elettrica e gas</i>	<i>22.445</i>	<i>1.848</i>	<i>2.184</i>	<i>542</i>	<i>439</i>	<i>27.068</i>	<i>27.171</i>
- Energia elettrica	23.329	1.910	2.346	757	450	28.180	28.488
- Gas	20.311	1.697	1.794	22	411	24.383	23.994
<i>Acqua</i>	<i>20.354</i>	<i>1.699</i>	<i>1.676</i>	<i>22</i>	<i>408</i>	<i>24.320</i>	<i>23.934</i>
Edilizia	18.210	1.496	385	-	-	20.357	20.357
SERVIZI DESTINABILI ALLA VENDITA	18.385	1.516	1.298	58	118	21.474	21.413
Commercio, pubblici esercizi, alberghi	16.511	1.394	1.367	-	49	19.461	19.411
Commercio	16.904	1.431	1.398	-	-	19.841	19.841
Pubblici esercizi e alberghi	15.269	1.276	1.272	-	205	18.257	18.052
- Alberghi	15.121	1.264	1.260	-	202	18.079	17.877
- Pubblici esercizi	15.350	1.283	1.279	-	206	18.354	18.147
Trasporti, comunicazioni e attività conn.	19.588	1.544	1.704	242	237	23.207	23.213
Trasporti e comunicazioni	19.781	1.566	1.762	192	217	23.445	23.419
<i>Trasporti</i>	<i>20.134</i>	<i>1.567</i>	<i>1.608</i>	<i>166</i>	<i>339</i>	<i>23.760</i>	<i>23.587</i>
- Trasporti terrestri	19.674	1.581	1.625	184	334	23.326	23.175
- <i>Trasporti ferroviari</i>	<i>23.517</i>	<i>1.842</i>	<i>2.036</i>	<i>3</i>	<i>87</i>	<i>27.501</i>	<i>27.417</i>
-- Ferrovie dello Stato S.p.A.	24.330	1.882	2.123	-	-	28.335	28.335
-- Ferrovie in concessione	19.411	1.644	1.595	21	529	23.285	22.777
- <i>Altri trasporti terrestri</i>	<i>18.043</i>	<i>1.470</i>	<i>1.450</i>	<i>260</i>	<i>439</i>	<i>21.555</i>	<i>21.376</i>
-- Autolinee in concessione	18.881	1.594	1.548	20	502	22.629	22.147
-- Trasporti municipalizzati	19.388	1.641	1.592	21	527	23.256	22.749
-- Trasporto merci su strada	17.141	1.354	1.354	431	379	20.412	20.464
- Trasporti marittimi	18.083	1.398	1.398	-	-	20.985	20.985
- Trasporti aerei	28.303	1.444	1.438	-	628	31.938	31.310
- Elicotteristi	48.490	1.843	4.030	-	-	54.363	54.363
<i>Poste e telecomunicazioni</i>	<i>19.229</i>	<i>1.564</i>	<i>2.004</i>	<i>232</i>	<i>27</i>	<i>22.952</i>	<i>23.157</i>
- Poste	18.830	1.481	2.949	-	-	23.374	23.374
- Agenzie recapiti espressi	17.424	1.459	1.401	-	281	20.733	20.452
- Servizi postali in appalto	17.517	1.358	1.313	250	-	20.336	20.586
- <i>Telecomunicazioni</i>	<i>19.863</i>	<i>1.688</i>	<i>701</i>	<i>561</i>	<i>60</i>	<i>22.461</i>	<i>22.962</i>
Attività connesse ai trasporti	18.602	1.432	1.405	501	337	21.991	22.154
Servizi di magazzino	18.092	1.379	1.369	437	379	21.431	21.489
Servizi di appalto FS	17.483	1.374	1.320	991	-	20.671	21.661
<i>Società e consorzi autostradali</i>	<i>21.551</i>	<i>1.792</i>	<i>1.715</i>	<i>979</i>	<i>447</i>	<i>25.715</i>	<i>26.247</i>
Servizi a terra aeroporti	19.578	1.445	1.405	330	330	22.884	22.884
Autorimesse e autonoleggio	17.893	1.493	1.404	1.033	726	21.682	21.989
Servizi portuali	18.529	1.392	1.371	-	-	21.452	21.452
Credito e assicurazioni	29.637	2.456	684	32	97	33.266	33.202
Credito	30.152	2.509	220	36	18	33.336	33.354
Assicurazioni	25.263	2.006	4.632	-	770	32.672	31.901
Servizi alle imprese alle famiglie	16.346	1.352	1.096	6	130	19.045	18.921
Servizi privati alle imprese	16.093	1.355	1.297	-	-	18.883	18.883
Servizi al mercato (c)	16.617	1.406	1.374	-	-	19.504	19.504
Servizi di pulizia e lavanderia	13.367	1.115	977	-	-	15.652	15.652
- Pulizia locali	13.088	1.091	1.091	-	-	15.467	15.467
- Lavanderia e tintoria	15.766	1.326	0	-	-	17.245	17.245
Servizio smaltimento rifiuti	21.701	1.796	1.815	-	-	25.519	25.519
Servizi privati alle famiglie	16.907	1.329	511	15	503	19.317	18.828

Fonte: Istat, Indagine sulle retribuzioni contrattuali

- (a) Le retribuzioni sono costruite secondo l'aspetto della competenza, cioè delle decorrenze contrattuali previste dagli accordi, integrate eventualmente dagli arretrati e/o una tantum erogati a copertura di periodi di ritardato rinnovo contrattuale. I dati sono stati elaborati in data 5/12/2007 e pertanto le retribuzioni di competenza non comprendono arretrati e/o una tantum erogati per contratti rinnovati successivamente a tale data.
- (b) Le retribuzioni contrattuali di cassa appostano arretrati e/o una tantum, negli anni in cui gli importi sono stati effettivamente corrisposti.
- (c) Servizi di intermediazione commerciale, distribuzione software, laboratori di analisi eccetera.

Tavola 4.7 segue - Retribuzioni contrattuali annue di competenza (a) e di cassa (b) per dipendente a tempo pieno per qualifica, attività economica e contratto secondo le principali voci retributive - Anno 2006 (valori assoluti in euro)

ATTIVITÀ ECONOMICHE E CONTRATTI	Operai e impiegati						
	Retribuzione continuativa	Tredicesima mensilità	Altre mensilità e/o premi annuali	Una tantum e arretrati di cassa	Una tantum e arretrati di competenza	Retribuzione di competenza	Retribuzione di cassa
<i>Case di cura e istituti privati (d)</i>	19.892	1.458	450	-	1.238	23.151	21.913
<i>Istruzione privata (e)</i>	15.310	1.281	-	41	171	16.763	16.633
- <i>Scuola privata laica</i>	13.759	1.148	-	5	307	15.214	14.912
- <i>Scuola privata religiosa</i>	16.485	1.382	-	68	68	17.936	17.936
<i>Servizi socio-assistenziali</i>	15.183	1.227	1.227	-	-	17.732	17.732
Attività radiotelevisive	18.990	1.569	861	130	395	21.964	21.699
ATTIVITÀ PUBBLICA AMMINISTRAZIONE	21.464	1.721	33	1.703	286	23.823	25.240
Comparti di contrattazione collettiva	20.394	1.616	39	1.942	279	22.705	24.368
Ministeri	20.230	1.473	475	1.558	119	22.297	23.736
Agenzie fiscali	21.468	1.539	-	2.373	619	23.626	25.380
Presidenza del Consiglio dei Ministri	22.680	1.557	-	2.219	426	24.664	26.456
Enti pubblici non economici	20.057	1.692	-	2.464	669	24.035	25.830
Regioni ed autonomie locali	17.826	1.501	-	1.788	435	20.196	21.549
Servizio Sanitario Nazionale	19.974	1.657	-	2.251	580	22.211	23.882
Ricerca	21.181	1.690	-	6.649	742	23.613	29.519
Istruzione pubblica	21.940	1.678	-	1.830	15	24.234	26.049
- <i>Scuola</i>	22.057	1.686	-	1.835	-	24.381	26.216
- <i>Università</i>	20.011	1.545	-	1.739	259	21.816	23.295
Forze dell'ordine	27.943	2.351	-	366	316	30.610	30.659
Militari-Difesa	25.979	2.176	-	403	360	28.516	28.558
Attività dei vigili del fuoco	22.281	1.836	-	1.747	18	24.135	25.864
TOTALE	18.438	1.523	648	446	118	20.964	21.293

Fonte: Istat, Indagine sulle retribuzioni contrattuali

- (a) Le retribuzioni sono costruite secondo l'aspetto della competenza, cioè delle decorrenze contrattuali previste dagli accordi, integrati eventualmente dagli arretrati e/o una tantum erogati a copertura di periodi di ritardato rinnovo contrattuale. I dati sono stati elaborati in data 5/12/2007 e pertanto le retribuzioni di competenza non comprendono arretrati e/o una tantum erogati per contratti rinnovati successivamente a tale data.
- (b) Le retribuzioni contrattuali di cassa appostano arretrati e/o una tantum, negli anni in cui gli importi sono stati effettivamente corrisposti.
- (d) Escluso personale medico.
- (e) Esclusa università.

Tavola 4.8 - Retribuzioni contrattuali di competenza per dipendente a tempo pieno per professione e contratto nel mese di ottobre - Anni 2005-2006 (a) (valori assoluti in euro)

CONTRATTI / LIVELLI DI INQUADRAMENTO	Codici Istat	Codici Bit	Isco 88	PROFESSIONI	Retribuzioni di competenza (al netto degli importi di anzianità)	
					Ottobre 2005	Ottobre 2006
Agricoltura						
Operaio spec. super livello a	AG1	2	6111	Operaio qualificato in campo aperto o alle orticole	1.239,00	1.273,69
Operaio qualificato livello a	AG1	4	6112	Operaio qualificato addetto all'arboricoltura	1.150,53	1.183,29
Impiegato categoria 1	AG3	1	6111	Caposquadra di coltura agricola	1.589,61	1.626,91
Impiegato categoria 1	AG3	3	6112	Caposquadra nelle piantagioni	1.589,61	1.626,91
Estrazione minerali solidi						
Operaio livello 7	ES1	12	7111	Minatore addetto all'estrazione carbone	1.257,49	1.321,05
Operaio livello 9	ES1	13	9311	Minatore addetto a lavori non qualificati	1.135,27	1.188,19
Impiegato livello 2	ES1	11	2147	Ingegnere minerario	1.567,67	1.647,08
Alimentari						
Operaio livello 4	AL1	20	7411	Macellaio	1.328,54	1.364,42
Operaio livello 4	AL1	22	8272	Casaro	1.328,54	1.364,42
Operaio livello 4	AL1	23	8273	Mugnaio	1.328,54	1.364,42
Operaio livello 4	AL1	24	7412	Fornaio	1.328,54	1.364,42
Operaio livello 5	AL1	21	8290	Addetto al confezionamento, imballatore	1.214,60	1.293,54
Tessili						
Operaio livello 2	TS1	25	8261	Addetto alle filatrici o alle bobinatrici	1.333,72	1.366,00
Operaio livello 2	TS1	28	9322	Operaio comune	1.333,72	1.366,00
Operaio livello 3	TS1	26	7432	Addetto al controllo dei telai	1.399,34	1.433,49
Operaio livello 3	TS1	27	8262	Tessitore su telaio meccanico	1.399,34	1.433,49
Vestiario						
Operaio livello 3	TS1	29	7435	Addetto al taglio delle stoffe	1.224,23	1.254,40
Operaio livello 3	TS1	30	8263	Addetto alla cucitura a macchina	1.224,23	1.254,40
Pelli e cuoio						
Operaio livello 3	TS2	32	7442	Addetto alla confezione di articoli in cuoio	1.204,92	1.235,07
Conciarie						
Operaio livello 3	TS3	31	8265	Addetto alla concia delle pelli	1.251,17	1.316,32
Calzature						
Operaio livello 3	TS4	33	7442	Addetto al taglio delle tomaie	1.201,00	1.231,00
Operaio livello 4	TS4	34	7442	Addetto incollaggio della tomaia con la suola interna	1.253,00	1.285,00
Operaio livello 3	TS4	35	7436	Addetto alla cucitura a macchina delle calzature	1.201,00	1.231,00
Legno						
Operaio categoria 2	LE1	36	8141	Addetto conduzione e regolazione seghe meccaniche	1.184,44	1.208,80
Operaio categoria 3	LE1	37	8141	Addetto al taglio del legno per impiallacciatura	1.270,50	1.297,97
Operaio categoria 3	LE1	38	8141	Operatore alla pressa	1.270,50	1.297,97
Operaio categoria 3	LE1	39	7437	Addetto ai lavori di tappezzeria	1.270,50	1.297,97
Operaio categoria 4	LE1	40	7422	Ebanista	1.309,15	1.338,05
Operaio categoria 4	LE1	41	7422	Rifinitore	1.309,15	1.338,05
Carta, cartone e cartotecnica						
Operaio livello C3	CE1	42	8142	Molatore	1.406,57	1.437,52
Operaio livello C3	CE1	43	8143	Addetto ai macchinari per la fabbricazione della carta	1.406,57	1.437,52
Giornalisti						
Impiegato redattore	CE2	44	2451	Giornalista	2.649,97	2.649,97
Editoria						
Impiegato livello 3	CE3	45	4111	Stenografo, dattilografo	1.473,42	1.496,15
Impiegato livello 7	CE3	46	(b)	Ragioniere, contabile	1.859,19	1.891,80
Grafiche						
Operaio livello B/3	CE4	47	7341	Compositore, impaginatore	1.619,44	1.662,03
Operaio livello C/1	CE4	48	7341	Compositore alla macchina linotipista	1.538,58	1.577,82
Operaio livello C/1	CE4	49	8251	Addetto alla pressa	1.538,58	1.577,82
Operaio livello C/2	CE4	50	8252	Addetto alla macchina per rilegare	1.424,16	1.458,72
Operaio livello E	CE4	51	9322	Manovale (non qualificato)	1.186,66	1.211,79

Fonte: Istat, Indagine sulle retribuzioni contrattuali

(a) L'indagine sulle retribuzioni contrattuali consente di individuare valori distinti solamente per 113 figure. Infatti 11 sono al di fuori del campo di osservazione e 37 corrispondono ad altre figure monitorate già inserite nella lista. Cfr. nota 6 al paragrafo 5.9 per l'elenco delle corrispondenze multiple.

(b) Codice multiplo: 412/3/4/9.

Tavola 4.8 segue - Retribuzioni contrattuali di competenza per dipendente a tempo pieno per professione e contratto nel mese di ottobre - Anni 2005-2006 (a) (valori assoluti in euro)

CONTRATTI / LIVELLI DI INQUADRAMENTO	Codici Istat	Codici Bit	Isco 88	PROFESSIONI	Retribuzioni di competenza (al netto degli importi di anzianità)	
					Ottobre 2005	Ottobre 2006
Petroliere estrattive						
Quadro livello 11	PE1	14	2147	Ingegnere minerario	2.423,12	2.515,92
Quadro livello 10	PE1	15	3117	Tecnico minerario	2.101,49	2.156,50
Quadro livello 10	PE1	16	8113	Supervisore	2.101,49	2.156,50
Operaio livello 4	PE1	17	8113	Addetto macchine sondaggio e di perforazione	1.508,50	1.547,06
Operaio livello 7 (2 area)	PE1	60	8155	Addetto agli impianti di raffinazione	1.680,56	1.724,44
Chimiche						
Quadro categoria A3	CH1	52	2146	Ingegnere chimico	2.327,01	2.388,74
Impiegato categoria B2	CH1	53	3111	Tecnico chimico-industriale	2.003,20	2.058,43
Impiegato categoria B2	CH1	54	(c)	Supervisore o caporeparto generale	2.003,20	2.058,43
Operaio categoria E1	CH1	55	(d)	Addetto alle macchine miscelatrici	1.592,01	1.633,17
Operaio categoria F	CH1	56	9322	Manovale (non qualificato)	1.396,16	1.428,65
Operaio categoria E1	CH1	57	(d)	Addetto alle macchine miscelatrici	1.592,01	1.633,17
Operaio categoria E3	CH1	58	8290	Addetto al confezionamento, imballatore	1.523,45	1.558,10
Operaio categoria F	CH1	59	9322	Manovale (non qualificato)	1.396,16	1.428,65
Lapidei						
Operaio categoria D	LM6	18	7111	Minatore addetto estrazione minerale/posa di esplosivi	1.185,83	1.216,53
Operaio categoria E	LM6	19	7111	Cavapietre	1.103,53	1.132,05
Meccanica generale						
Operaio categoria 5	ME1	62	8121	Addetto agli altiforni	1.350,57	1.427,17
Operaio categoria 5	ME1	63	8122	Addetto ai laminatoi	1.350,57	1.427,17
Operaio categoria 5	ME1	66	7223	Regolatore di macchine utensili	1.350,57	1.427,17
Impiegato categoria 5	ME1	61	2230	Infermiere diplomato (medicina del lavoro)	1.318,27	1.392,89
Operaio categoria 4	ME1	67	7212	Saldatore	1.251,77	1.318,96
Fonderie seconda fusione						
Operaio categoria 4	ME1	64	8122	Addetto ai laminatoi d'acciaio a caldo	1.251,77	1.318,96
Operaio categoria 2	ME1	65	9322	Manovale (non qualificato)	1.151,06	1.207,33
Auto avio						
Operaio categoria 5	ME1	68	7211	Modellatore al banco	1.293,58	1.364,48
Operaio categoria 3	ME1	69	8281	Aggiustatore-montatore meccanico	1.245,39	1.312,22
Operaio categoria 1	ME1	70	9322	Manovale (non qualificato)	1.055,22	1.102,46
Elettromeccaniche ed elettronica						
Operaio categoria 4	ME1	73	7242	Addetto assemblaggio apparecchi elettronici	1.266,73	1.336,06
Operaio categoria 3	ME1	74	8283	Addetto assemblaggio di componenti elettronici	1.219,61	1.284,95
Impiegato categoria 5	ME1	71	3118	Disegnatore di sistemi elettronici	1.318,27	1.392,89
Impiegato categoria 6	ME1	72	3114	Tecnico elettronico	1.498,22	1.587,35
Cantieristica						
Operaio categoria 3	ME1	75	7214	Addetto alla blindatura delle carene	1.227,23	1.292,98
Energia elettrica						
Operaio categoria B2 S	EN1	78	7245	Installatore di cavi elettrici aerei	1.582,20	1.631,17
Operaio categoria B1 S	EN1	79	8161	Conduttore di generatori elettrici	1.715,81	1.770,66
Operaio categoria C1	EN1	80	9322	Manovale (non qualificato)	1.145,54	1.176,22
Impiegato categoria AS	EN1	77	(e)	Addetto ai lavori d'ufficio	2.119,61	2.198,16
Quadro categoria Q M1	EN1	76	2143	Ingegnere	3.158,82	3.281,17

Fonte: Istat, Indagine sulle retribuzioni contrattuali

(a) L'indagine sulle retribuzioni contrattuali consente di individuare valori distinti solamente per 113 figure. Infatti 11 sono al di fuori del campo di osservazione e 37 corrispondono ad altre figure monitorate già inserite nella lista. Cfr. nota 6 al paragrafo 5.9 per l'elenco delle corrispondenze multiple.

(c) Codice multiplo: 815/822.

(d) Codice multiplo: 8151/8221/8222/8229.

(e) Codice multiplo: 412/3/4/9.

Tavola 4.8 segue - Retribuzioni contrattuali di competenza per dipendente a tempo pieno per professione e contratto nel mese di ottobre - Anni 2005-2006 (a) (valori assoluti in euro)

CONTRATTI / LIVELLI DI INQUADRAMENTO	Codici Istat	Codici Bit	Isco 88	PROFESSIONI	Retribuzioni di competenza (al netto degli importi di anzianità)	
					Ottobre 2005	Ottobre 2006
Edilizia (f)						
Operaio super special. 4 livello	ED1	81	7137	Addetto ai cablaggi ed agli impianti elettrici	11,05	11,37
Operaio super special. 4 livello	ED1	82	7136	Addetto ai cablaggi ed agli impianti elettrici	11,05	11,37
Operaio specializzato	ED1	83	7214	Addetto alla carpenteria metallica	10,55	10,85
Operaio qualificato	ED1	84	7141	Imbianchino	9,87	10,14
Operaio qualificato	ED1	85	7122	Imbianchino	9,87	10,14
Operaio qualificato	ED1	86	7123	Muratore	9,87	10,14
Operaio qualificato	ED1	87	7123	Cementista rifinitore	9,87	10,14
Operaio qualificato	ED1	88	7124	Cementista per getti di cemento armato	9,87	10,14
Operaio qualificato	ED1	89	7133	Carpentiere edile	9,87	10,14
Operaio comune	ED1	90	(g)	Manovale	9,00	9,24
Commercio						
Impiegato livello 4	CO1	91	4111	Stenografo, dattilografo	1.276,89	1.306,89
Impiegato livello 3	CO1	92	4131	Addetto alla contabilità di magazzino	1.396,77	1.431,46
Impiegato livello 3	CO1	93	5220	Commesso (commercio all'ingrosso)	1.396,77	1.431,46
Impiegato livello 4	CO1	94	3433	Aiuto-contabile	1.276,89	1.306,89
Impiegato livello 4	CO1	95	4211	Cassiere	1.276,89	1.306,89
Impiegato livello 3	CO1	96	5220	Commesso (commercio al dettaglio)	1.396,77	1.431,46
Pubblici esercizi						
Impiegato livello 2	CO2	97	4222	Addetto alla reception	1.373,53	1.385,11
Impiegato livello 3	CO2	98	5122	Cuoco	1.296,00	1.306,92
Impiegato livello 4	CO2	99	5123	Cameriere	1.223,43	1.233,74
Impiegato livello 7	CO2	100	9132	Addetto alla pulizia delle stanze	1.020,55	1.233,74
Poste						
Impiegato area operatore cat. 5	TC1	126	4212	Addetto allo sportello	1.484,71	1.534,84
Impiegato area operatore cat. 4	TC1	127	4142	Portalettere	1.484,71	1.534,84
Telefonia in concessione						
Impiegato livello D	TC2	128	4223	Telefonista-centralinista	1.334,85	1.405,90
Ferrovie dello stato						
Operaio qualificato cat. 4	TR1	104	9333	Addetto al carico e scarico delle merci	1.470,12	1.652,96
Operaio ausil. viagg. cat. 2	TR1	106	8162	Fuochista di locomotive a vapore	1.369,56	1.420,02
Operaio deviatore capo cat. 5	TR1	107	8312	Scambista, deviatore	1.592,71	1.649,53
Impiegato capo gestione cat. 7	TR1	101	4211	Addetto alla biglietteria	1.679,59	1.739,59
Impiegato quadro cat. 8	TR1	102	4133	Capo gestione	2.551,53	2.618,35
Impiegato capo treno cat. 5	TR1	103	5112	Capo treno (servizio viaggiatori)	1.861,58	1.921,58
Impiegato macchinista cat. 6	TR1	105	3311	Conducente di locomotiva	2.336,69	2.396,69
Autolinee in concessione						
Operaio tecnico livello 5	TR2	110	7231	Meccanico	1.489,52	1.501,09
Imp. capo area livello 1	TR2	108	4133	Capo servizio	2.001,99	2.016,98
Imp. operatore livello 5	TR2	109	5112	Modellatore al banco (fonderie seconda fusione)	1.444,68	1.455,78
Imp. conduttore livello 7	TR2	111	8323	Conducente d'autobus	1.444,68	1.455,78
Trasporto merci su strada						
Op. conducente livello 5	TR3	112	8324	Conducente di camion (su brevi distanze)	1.141,72	1.166,48
Op. conducente livello 3s	TR3	113	8324	Conducente di camion (su brevi distanze)	1.576,34	1.604,34
Trasporti marittimi						
Operaio cameriere	TR5	115	5111	Cameriere di cabina	1.167,99	1.199,14
Operaio marinaio coperta	TR5	116	8340	Marinaio qualificato	1.167,99	1.199,14
Quadro direttore macchine	TR5	114	3141	Capo sala-macchine	3.465,61	3.538,42
Operaio livello 4	SPO	117	9333	Scaricatore	1.374,33	1.430,82

Fonte: Istat, Indagine sulle retribuzioni contrattuali

(a) L'indagine sulle retribuzioni contrattuali consente di individuare valori distinti solamente per 113 figure. Infatti 11 sono al di fuori del campo di osservazione e 37 corrispondono ad altre figure monitorate già inserite nella lista. Cfr. nota 6 al paragrafo 5.9 per l'elenco delle corrispondenze multiple.

(f) Valori orari.

(g) Codice multiplo: 9312/9313.

Tavola 4.8 segue - Retribuzioni contrattuali di competenza per dipendente a tempo pieno per professione e contratto nel mese di ottobre - Anni 2005-2006 (a) (valori assoluti in euro)

CONTRATTI / LIVELLI DI INQUADRAMENTO	Codici Istat	Codici Bit	Isco 88	PROFESSIONI	Retribuzioni di competenza (al netto degli importi di anzianità)	
					Ottobre 2005	Ottobre 2006
Trasporti aerei						
Impiegato ufficiale	TR6	119	4133	Ufficiale addetto alle operazioni di volo	4.249,44	4.234,01
Impiegato liv.3	TR6	120	4221	Hostess di terra	1.691,32	1.691,32
Operaio specializzato livello 8	TR6	122	7232	Meccanico di motori d'aereo	1.641,34	1.641,34
Operaio car/scar livello 8	TR6	123	1333	Addetto al carico/scarico degli aerei cargo	1.386,96	1.386,96
Pilota 1 comandante	TR6	118	3143	Comandante pilota	6.079,60	6.079,60
Impiegato assistente volo	TR6	121	5111	Steward / Hostess	2.226,53	2.221,72
Credito ordinario						
Imp. funzionario 1 classe	CR2	129	2411	Capo-contabile	3.549,74	3.585,18
Impiegato 2 classe	CR2	130	4111	Stenografo-dattilografo	1.772,16	1.789,41
Impiegato sportellista	CR2	131	4212	Addetto allo sportello	1.881,64	1.899,98
Impiegato sportellista	CR2	132	4114	Addetto allo sportello	1.881,64	1.899,98
Assicurazioni						
Impiegato B livello 4	AS1	133	2132	Programmatore informatico	1.712,69	1.712,69
Impiegato C livello 3	AS1	134	4111	Stenografo-dattilografo	1.562,83	1.562,83
Impiegato C livello 3	AS1	135	4113	Impiegato contabile	1.562,83	1.562,83
Impiegato livello 6 area professionale	AS1	136	3412	Agente assicurativo	1.938,67	1.938,67
Ministeri						
Impiegato livello 7	PC1	138	2132	Programmatore informatico	1.838,81	1.843,22
Impiegato livello 5	PC1	140	4111	Stenografo-dattilografo	1.564,17	1.567,96
Impiegato livello 4	PC1	141	4113	Operatore su macchina perforatrice	1.478,77	1.482,38
Impiegato livello 6	PC1	142	(h)	Impiegato d'ufficio	1.671,34	1.675,38
Funzionario di amm. liv. 9	PC1	139a	n.i	Funzionario (Amministrazione centrale)	2.231,31	2.236,62
Regioni ed autonomie locali						
Impiegato livello 8	PC3	139b	n.i	Funzionario (Amministrazione regionale)	1.958,17	1.973,15
Impiegato livello 8	PC3	139c	n.i	Funzionario (Amministrazione locale)	1.958,17	1.973,15
Vigili del fuoco						
Impiegato livello B1<15 anni	PM4	143	5116	Vigile del fuoco	1.765,89	1.770,15
Servizio sanitario nazionale						
Medico generico	PC5	152	2221	Medico (medicina generale)	4.593,69	4.662,00
Medico generico	PC5	153	2222	Dentista (nell'ambito del SSN)	4.593,69	4.662,00
Infermiere profes. livello 6	PC5	154	3231	Infermiere diplomato	1.921,87	1.926,77
Infermiere collab. livello 5	PC5	155	3226	Infermiere	1.538,47	1.542,39
Terapista coordin. livello 7	PC5	156	3133	Fisioterapista	1.766,81	1.771,41
Radiologo collab. livello 6	PC5	157	3133	Tecnico di radiologia	1.870,11	1.874,70
Autista ausiliario livello 5	PC5	158	8322	Conducente di ambulanza	1.459,57	1.463,34
Scuola docenti						
Docente	PC7	147	2320	Professore di lingue e letteratura (secondo grado)	1.710,93	1.745,03
Docente	PC7	148	2320	Professore di matematica (secondo grado)	1.710,93	1.745,03
Docente	PC7	149	2320	Professore di materie tecniche (secondo grado)	1.761,80	1.745,03
Docente	PC7	150	(i)	Insegnante di scuola (primo grado)	1.634,85	1.620,01
Docente	PC7	151	(l)	Insegnante d'asilo	1.634,85	1.620,01
Università docenti						
Professore	PC8	145	2310	Professore universitario	4.219,76	4.332,86
Professore	PC8	146	2310	Professore universitario di lingue e letteratura	4.219,76	4.332,86

Fonte: Istat, Indagine sulle retribuzioni contrattuali

(a) L'indagine sulle retribuzioni contrattuali consente di individuare valori distinti solamente per 113 figure. Infatti 11 sono al di fuori del campo di osservazione e 37 corrispondono ad altre figure monitorate già inserite nella lista. Cfr. nota 6 al paragrafo 5.9 per l'elenco delle corrispondenze multiple.

(h) Codice multiplo: 4123/4/9.

(i) Codice multiplo: 2331/3310.

(l) Codice multiplo: 2332/3320,

Tav 4.9 - Indici Oros trimestrali e medi annui delle retribuzioni lorde per unità di lavoro (Ula) dipendente per sezione di attività economica - Anni 2005-2006 (base 2000=100)

ATTIVITÀ ECONOMICHE	Trimestri 2005				Media 2005	Trimestri 2006				Media 2006 (a)
	I	II	III	IV		I	II	III (a)	IV (a)	
Industria	104,1	112,4	106,4	133,1	114,0	110,0	116,4	110,3	138,0	118,7
INDUSTRIA IN SENSO STRETTO	104,9	112,3	107,6	136,6	115,4	111,1	116,8	112,1	142,0	120,5
Estrazione di minerali	97,9	119,1	108,9	132,1	114,5	105,8	123,8	114,1	139,2	120,7
Attività manifatturiere	105,2	111,7	107,7	137,5	115,5	111,4	116,4	112,3	142,8	120,7
Produzione di energia elettrica, gas e acqua	103,8	127,0	107,5	122,8	115,3	109,3	129,2	113,0	129,8	120,3
COSTRUZIONI	105,2	119,1	106,5	124,9	113,9	110,9	121,5	108,9	129,9	117,8
Servizi	101,2	116,4	102,6	127,4	111,9	105,0	119,1	104,7	129,6	114,6
Commercio e riparazione di beni di consumo	101,3	122,1	101,7	131,5	114,2	103,8	125,4	103,3	134,7	116,8
Alberghi e ristoranti	98,5	109,1	104,6	126,1	109,6	101,3	112,8	107,3	129,0	112,6
Trasporti, magazzinaggio e comunicazioni	103,9	107,1	111,6	124,6	111,8	109,7	114,4	112,2	128,4	116,2
Intermediazione monetaria e finanziaria	106,1	134,3	104,1	134,0	119,6	110,9	130,2	110,1	133,7	121,2
Altre attività professionali e imprenditoriali	103,0	119,1	105,4	130,7	114,6	106,8	122,1	107,8	132,7	117,4
TOTALE INDUSTRIA E SERVIZI	103,0	114,9	104,9	130,7	113,4	107,8	118,4	107,9	134,2	117,1

Fonte: Istat, Rilevazione Oros
(a) Stime provvisorie.

Tavola 4.10 - Indici Oros trimestrali e medi annui degli oneri sociali per unità di lavoro (Ula) dipendente per sezione di attività economica - Anni 2005-2006 (base 2000=100)

ATTIVITÀ ECONOMICHE	Trimestri 2005				Media 2005	Trimestri 2006				Media 2006 (a)
	I	II	III	IV		I	II	III (a)	IV (a)	
Industria	105,6	114,4	108,6	135,9	116,1	109,5	115,2	109,7	138,1	118,1
INDUSTRIA IN SENSO STRETTO	104,5	111,7	107,7	137,2	115,3	108,1	113,4	109,1	139,3	117,5
Estrazione di minerali	106,3	126,0	116,4	141,5	122,6	108,7	128,0	119,7	145,0	125,4
Attività manifatturiere	104,8	111,2	107,9	137,9	115,5	108,6	113,2	109,4	140,0	117,8
Produzione di energia elettrica, gas e acqua	96,6	121,9	100,1	119,4	109,5	94,6	118,0	100,7	121,0	108,6
COSTRUZIONI	112,8	128,7	115,5	134,5	122,9	118,4	125,9	115,3	137,6	124,3
Servizi	103,3	118,3	103,9	129,6	113,8	104,3	117,4	102,9	128,9	113,4
Commercio e riparazione di beni di consumo	101,4	121,9	100,8	131,9	114,0	101,4	121,7	100,2	131,6	113,7
Alberghi e ristoranti	98,7	110,4	106,0	126,9	110,5	99,2	111,1	106,0	126,3	110,7
Trasporti, magazzinaggio e comunicazioni	105,1	111,6	112,5	127,8	114,3	109,6	114,7	111,6	130,1	116,5
Intermediazione monetaria e finanziaria	112,5	132,9	105,6	133,1	121,0	112,5	125,3	104,8	127,8	117,6
Altre attività professionali e imprenditoriali	104,2	120,6	106,8	132,7	116,1	104,7	119,5	105,3	132,1	115,4
TOTALE INDUSTRIA E SERVIZI	104,3	115,9	106,0	132,5	114,7	106,7	115,9	106,0	133,2	115,5

Fonte: Istat, Rilevazione Oros
(a) Stime provvisorie.

Tavola 4.11 - Indici Oros trimestrali e medi annui del costo del lavoro per unità di lavoro (Ula) dipendente per sezione di attività economica - Anni 2005-2006 (base 2000=100)

ATTIVITÀ ECONOMICHE	Trimestri 2005				Media 2005	Trimestri 2006				Media 2006 (a)
	I	II	III	IV		I	II	III (a)	IV (a)	
Industria	104,5	112,9	107,0	133,9	114,6	109,8	116,1	110,2	138,0	118,5
INDUSTRIA IN SENSO STRETTO	104,8	112,1	107,6	136,8	115,3	110,3	115,9	111,3	141,2	119,7
Estrazione di minerali	100,5	121,2	111,2	134,9	117,0	106,7	125,0	115,8	141,0	122,1
Attività manifatturiere	105,1	111,5	107,8	137,6	115,5	110,6	115,5	111,4	142,0	119,9
Produzione di energia elettrica, gas e acqua	102,2	125,9	105,9	122,0	114,0	106,0	126,7	110,2	127,8	117,7
COSTRUZIONI	107,5	122,0	109,2	127,8	116,6	113,2	122,8	110,8	132,2	119,8
Servizi	101,7	116,8	102,9	128,0	112,4	104,9	118,7	104,3	129,5	114,4
Commercio e riparazione di beni di consumo	101,3	122,0	101,4	131,6	114,1	103,2	124,5	102,5	133,9	116,0
Alberghi e ristoranti	98,6	109,5	104,9	126,3	109,8	100,8	112,4	107,0	128,3	112,1
Trasporti, magazzinaggio e comunicazioni	104,2	108,2	111,8	125,4	112,4	109,6	114,5	112,1	128,8	116,3
Intermediazione monetaria e finanziaria	107,6	134,0	104,4	133,8	120,0	111,3	129,1	108,9	132,4	120,4
Altre attività professionali e imprenditoriali	103,3	119,5	105,8	131,2	115,0	106,3	121,4	107,1	132,5	116,8
TOTALE INDUSTRIA E SERVIZI	103,3	115,2	105,2	131,2	113,7	107,5	117,7	107,4	134,0	116,7

Fonte: Istat, Rilevazione Oros
(a) Stime provvisorie.

Tavola 4.12 - Indici trimestrali e medi annui delle retribuzioni lorde per dipendente nelle grandi imprese per qualifica e attività economica - Anni 2005-2006 (base 2005=100; dipendenti al netto della Cig)

ATTIVITÀ ECONOMICHE	Trimestri 2005				Media 2005	Trimestri 2006				Media 2006
	I	II	III	IV		I	II	III	IV	
OPERAI E APPRENDISTI										
INDUSTRIA	91,6	100,3	94,4	113,7	100	97,4	104,4	100,2	118,2	105
Attività manifatturiere	91,6	99,3	94,2	115,0	100,0	97,2	103,7	100,4	119,5	105,2
Alimentari, bevande e tabacco	92,8	102,7	92,2	112,4	100,0	99,4	111,5	101,1	115,4	106,8
Tessili e abbigliamento	91,3	96,5	93,5	119,9	100,0	96,5	102,6	100,0	120,8	104,8
Pelli e calzature	95,4	88,6	95,9	120,1	100,0	97,9	90,8	96,2	120,5	101,9
Carta, stampa ed editoria	89,4	104,3	91,8	114,7	100,0	93,1	106,5	95,2	120,4	103,7
Coke, raffinerie di petrolio, tratt. comb. nucleari	88,8	115,3	89,3	106,5	100,0	95,1	120,4	97,0	105,9	104,5
Prodotti chimici, fibre sintetiche e artificiali	95,3	107,3	86,9	110,4	100,0	96,6	110,7	89,6	113,2	102,5
Articoli di gomma e materie plastiche	90,6	96,8	100,6	112,2	100,0	91,7	100,6	104,2	116,4	103,2
Prodotti della lavorazione di minerali non metalliferi	90,3	105,1	90,0	114,9	100,0	92,9	107,1	92,5	118,9	102,8
Produzione di metallo e fabbr. prodotti in metallo	91,2	99,4	92,9	117,1	100,0	98,6	105,8	97,8	121,1	105,8
Macchine e apparecchi meccanici	89,3	96,7	97,7	116,6	100,0	98,2	101,9	103,1	123,7	106,8
Macchine elettriche, appar. elettroniche e ottiche	94,8	100,3	91,5	113,4	100,0	99,5	104,6	96,2	115,4	103,9
Mezzi di trasporto	91,9	94,8	97,6	115,1	100,0	97,8	97,7	106,9	121,6	106,1
Altre industrie manifatturiere	90,6	95,7	92,2	120,9	99,9	91,1	101,9	96,7	122,1	103,0
Energia, gas e acqua	90,7	108,2	95,5	105,6	100,0	99,2	110,1	101,3	112,0	105,6
Costruzioni	95,9	103,3	96,2	104,8	100,0	100,5	107,0	97,5	105,4	102,6
SERVIZI	91,8	97,8	98,9	111,3	100,0	92,5	100,2	100,1	112,9	101,5
Commercio e riparazione beni di consumo	91,2	109,8	89,6	108,9	100,0	91,4	108,9	88,9	113,1	100,7
Alberghi e ristoranti	90,4	105,7	90,3	113,9	100,1	91,7	106,4	96,3	119,0	103,3
Trasporti, magazzinaggio e comunicazioni	92,2	92,5	104,5	110,8	100,0	93,4	96,1	105,8	112,0	101,8
Intermediazione monetaria e finanziaria	87,0	111,1	84,0	117,4	100,0	83,4	99,8	75,2	88,9	86,6
Altre attività professionali e imprenditoriali	90,7	101,5	95,0	112,8	100,0	92,4	106,9	97,5	115,1	103,0
TOTALE	91,8	99,4	96,1	112,8	100,0	95,5	102,7	100,0	116,0	103,6
IMPIEGATI E INTERMEDI										
INDUSTRIA	94,1	101,6	91,4	112,8	100,0	98,1	104,3	95,9	116,5	103,7
Attività manifatturiere	95,0	99,7	90,9	114,2	100,0	98,6	102,1	94,9	117,2	103,2
Alimentari, bevande e tabacco	95,3	103,4	89,6	111,2	100,0	100,0	107,2	94,7	113,6	103,9
Tessili e abbigliamento	93,0	99,5	90,7	116,5	100,0	94,6	100,1	94,3	122,4	102,8
Pelli e calzature	99,4	88,5	94,8	117,4	100,0	97,6	89,4	92,1	113,6	98,3
Carta, stampa ed editoria	92,7	103,0	91,2	113,3	100,0	95,8	104,8	91,1	113,7	101,3
Coke, raffinerie di petrolio, tratt. comb. nucleari	95,5	108,0	89,2	107,3	100,0	93,6	114,3	92,2	107,7	101,9
Prodotti chimici, fibre sintetiche e artificiali	98,1	106,2	87,3	108,4	100,0	102,4	109,0	89,5	111,7	103,1
Articoli di gomma e materie plastiche	92,7	97,4	97,1	112,9	100,0	95,7	97,3	99,1	114,1	101,5
Prodotti della lavorazione di minerali non metalliferi	92,8	102,0	90,4	114,9	100,0	96,6	105,6	92,6	117,7	103,1
Produzione di metallo e fabbr. prodotti in metallo	92,3	97,1	89,4	121,3	100,0	96,3	98,4	94,9	124,5	103,5
Macchine e apparecchi meccanici	94,0	95,8	94,1	116,2	100,0	99,6	99,8	100,0	122,9	105,6
Macchine elettriche, appar. elettroniche e ottiche	95,5	96,6	90,3	117,3	100,0	97,4	98,8	95,2	117,2	102,1
Mezzi di trasporto	94,1	94,4	94,6	116,9	100,0	98,9	95,9	100,4	121,5	104,2
Altre industrie manifatturiere	95,1	101,9	86,9	115,5	100,0	94,5	107,1	91,2	120,5	103,4
Energia, gas e acqua	90,8	109,9	93,9	105,6	100,0	96,1	112,7	101,1	112,7	105,7
Costruzioni	91,0	108,1	90,6	110,2	100,0	92,0	113,2	93,5	114,1	103,3
SERVIZI	91,8	104,8	92,3	111,1	100,0	95,2	106,2	94,7	113,4	102,4
Commercio e riparazione beni di consumo	91,4	107,4	87,4	113,6	100,0	92,4	112,1	88,2	116,6	102,3
Alberghi e ristoranti	94,6	101,3	93,2	111,1	100,0	97,7	106,5	97,6	119,8	105,3
Trasporti, magazzinaggio e comunicazioni	97,7	90,8	101,0	110,4	100,0	102,0	99,0	100,0	114,5	103,9
Intermediazione monetaria e finanziaria	87,4	115,0	87,1	110,6	100,0	90,5	110,0	93,1	111,5	101,3
Altre attività professionali e imprenditoriali	89,7	105,1	92,4	112,5	100,0	94,6	105,8	93,0	113,7	101,8
TOTALE	92,5	103,9	92,0	111,6	100,0	96,0	105,7	95,0	114,2	102,7

Fonte: Istat, Indagine sull'occupazione, gli orari di lavoro e le retribuzioni nelle grandi imprese

Tavola 4.12 segue - Indici trimestrali e medi annui delle retribuzioni lorde per dipendente nelle grandi imprese per qualifica e attività economica - Anni 2005-2006 (base 2005=100; dipendenti al netto della Cig)

ATTIVITÀ ECONOMICHE	Trimestri 2005				Media 2005	Trimestri 2006				Media 2006
	I	II	III	IV		I	II	III	IV	
TOTALE DIPENDENTI										
INDUSTRIA	93,0	101,1	92,6	113,2	100,0	98,0	104,5	97,9	117,4	104,5
Attività manifatturiere	93,5	99,6	92,4	114,6	100,0	98,2	103,1	97,5	118,4	104,3
Alimentari, bevande e tabacco	94,4	103,4	90,5	111,7	100,0	100,6	110,4	98,1	115,0	106,0
Tessili e abbigliamento	91,7	97,7	92,3	119,0	100,0	96,0	102,2	98,1	122,6	104,6
Pelli e calzature	98,0	88,4	95,5	118,2	100,0	97,6	89,7	93,8	115,4	99,4
Carta, stampa ed editoria	91,4	103,5	91,4	113,8	100,0	94,9	105,6	92,7	116,5	102,4
Coke, raffinerie di petrolio, tratt. comb. nucleari	93,8	109,9	89,2	107,0	100,0	93,7	115,9	93,5	107,1	102,5
Prodotti chimici, fibre sintetiche e artificiali	97,5	106,4	87,2	108,8	100,0	101,4	109,6	89,7	112,2	103,2
Articoli di gomma e materie plastiche	91,2	97,0	99,5	112,5	100,0	93,2	99,6	102,7	115,9	102,8
Prodotti della lavorazione di minerali non metalliferi	91,4	103,8	90,1	114,9	100,0	94,6	106,7	92,7	118,7	103,1
Produzione di metallo e fabbr. prodotti in metallo	91,4	98,6	91,9	118,6	100,0	98,2	104,0	97,4	123,0	105,6
Macchine e apparecchi meccanici	91,4	96,3	95,9	116,5	100,0	99,3	101,3	101,9	123,8	106,6
Macchine elettriche, appar. elettroniche e ottiche	95,2	97,8	90,7	116,3	100,0	98,2	100,6	95,5	116,6	102,7
Mezzi di trasporto	93,1	94,9	96,1	115,6	100,0	98,0	96,6	103,6	121,1	104,9
Altre industrie manifatturiere	91,7	97,6	90,8	119,1	100,0	92,3	103,9	95,4	122,0	103,4
Energia, gas e acqua	90,8	109,3	94,4	105,6	100,0	97,2	111,9	101,3	112,6	105,8
Costruzioni	93,5	105,5	93,5	107,5	100,0	96,8	110,4	96,0	110,5	103,5
SERVIZI	91,9	103,7	93,3	111,1	100,0	94,7	105,1	95,4	113,2	102,1
Commercio e riparazione beni di consumo	91,5	107,8	87,7	112,9	100,0	92,2	111,5	88,1	115,9	102,0
Alberghi e ristoranti	91,4	104,7	91,0	113,1	100,0	93,0	106,3	96,3	118,8	103,6
Trasporti, magazzinaggio e comunicazioni	96,4	91,2	101,8	110,5	100,0	100,0	98,4	101,4	113,9	103,4
Intermediazione monetaria e finanziaria	87,3	115,0	87,0	110,6	100,0	90,5	109,9	93,0	111,4	101,2
Altre attività professionali e imprenditoriali	89,7	104,2	93,3	112,6	100,0	93,9	105,9	94,0	114,0	102,0
TOTALE	92,3	102,7	93,1	111,9	100,0	95,9	104,9	96,4	114,8	103,0

Fonte: Istat, Indagine sull'occupazione, gli orari di lavoro e le retribuzioni nelle grandi imprese

Tavola 4.13 - Indici trimestrali e medi annui delle retribuzioni lorde per dipendente nelle grandi imprese per qualifica e raggruppamento principale di industria - Anni 2005-2006 (base 2005=100; dipendenti al netto della Cig)

RAGGRUPPAMENTI PRINCIPALI DI INDUSTRIE	Trimestri 2005				Media 2005	Trimestri 2006				Media 2006
	I	II	III	IV		I	II	III	IV	
OPERAI E APPRENDISTI										
Beni di consumo	91,3	100,6	93,3	114,9	100,0	99,1	107,4	100,3	119,5	106,6
Durevoli	89,1	98,7	96,1	116,4	100,0	100,1	104,2	102,0	124,6	107,7
Non durevoli	92,8	101,8	91,6	113,9	100,0	98,7	109,6	99,3	116,5	106,0
Beni strumentali	92,5	96,2	97,0	114,1	100,0	97,6	99,5	103,9	119,5	105,2
Beni intermedi	91,3	101,2	92,6	115,4	100,0	95,7	105,3	96,6	118,6	104,0
Energia	90,4	108,9	94,9	105,9	100,0	98,9	111,3	101,0	111,6	105,7
IMPIEGATI E INTERMEDI										
Beni di consumo	96,9	101,9	89,2	111,9	100,0	101,1	104,5	92,0	114,0	102,9
Durevoli	95,6	92,8	90,3	121,2	100,0	99,7	97,8	95,9	121,4	103,7
Non durevoli	97,2	103,4	88,9	110,3	100,0	101,4	105,7	91,4	112,8	102,8
Beni strumentali	94,3	96,3	93,4	116,0	100,0	97,5	98,6	98,8	121,9	104,2
Beni intermedi	93,3	101,7	90,0	115,1	100,0	96,7	103,8	93,2	115,2	102,3
Energia	90,7	109,7	93,4	106,4	100,0	95,8	113,7	100,4	112,7	105,7
TOTALE DIPENDENTI										
Beni di consumo	94,8	101,5	90,5	113,1	100,0	101,1	106,4	95,5	116,8	104,9
Durevoli	91,5	96,4	93,8	118,5	100,0	100,5	102,0	99,8	123,9	106,5
Non durevoli	96,0	103,2	89,4	111,4	100,0	101,4	107,9	94,2	114,6	104,5
Beni strumentali	93,6	96,4	94,9	114,9	100,0	97,4	98,9	100,8	120,4	104,4
Beni intermedi	92,0	101,3	91,5	115,5	100,0	96,4	104,9	95,3	117,6	103,5
Energia	90,6	109,4	93,9	106,2	100,0	96,9	113,1	100,7	112,5	105,8

Fonte: Istat, Indagine sull'occupazione, gli orari di lavoro e le retribuzioni nelle grandi imprese

Tavola 4.14 - Indici trimestrali e medi annui delle retribuzioni lorde per ora lavorata nelle grandi imprese per qualifica e attività economica - Anni 2005-2006 (base 2005=100; dipendenti al netto della Cig)

ATTIVITÀ ECONOMICHE	Trimestri 2005				Media 2005	Trimestri 2006				Media 2006
	I	II	III	IV		I	II	III	IV	
OPERAI E APPRENDISTI										
INDUSTRIA	90,6	94,7	103,2	112,1	100,0	92,1	100,4	110,3	115,2	104,2
Attività manifatturiere	90,5	93,3	103,5	113,2	100,0	91,6	99,2	110,9	115,9	104,1
Alimentari, bevande e tabacco	95,2	100,4	92,8	111,5	100,0	96,4	111,8	101,3	113,0	105,6
Tessili e abbigliamento	89,0	88,0	108,3	118,6	100,0	89,6	94,8	115,2	117,5	103,3
Pelli e calzature	93,8	82,1	109,1	117,4	100,0	89,5	84,2	111,7	115,9	100,1
Carta, stampa ed editoria	90,1	99,3	99,8	110,6	100,0	90,8	103,8	104,2	116,6	103,8
Coke, raffinerie di petrolio, tratt. comb. nucleari	87,9	111,7	95,3	104,5	100,0	90,6	118,4	101,8	102,6	103,1
Prodotti chimici, fibre sintetiche e artificiali	95,6	101,8	93,4	108,7	100,0	95,7	106,6	95,2	110,1	102,1
Articoli di gomma e materie plastiche	90,2	90,9	109,5	111,0	100,0	87,4	95,0	116,8	115,6	103,0
Prodotti della lavorazione di minerali non metalliferi	89,7	98,5	98,4	113,5	100,0	90,6	104,0	103,6	118,0	103,9
Produzione di metallo e fabbr. prodotti in metallo	89,3	95,2	101,4	114,9	100,0	93,3	101,6	106,4	118,2	104,6
Macchine e apparecchi meccanici	87,5	89,5	108,6	116,2	100,0	91,9	96,4	114,6	118,8	105,0
Macchine elettriche, appar. elettroniche e ottiche	93,9	93,9	101,6	111,0	100,0	93,0	100,7	106,2	112,6	103,0
Mezzi di trasporto	89,5	88,0	110,4	113,1	100,0	89,5	92,2	123,6	116,5	104,6
Altre industrie manifatturiere	89,3	92,9	103,0	115,2	100,0	88,4	94,6	109,0	119,4	102,5
Energia, gas e acqua	90,7	106,0	99,7	103,4	100,0	96,1	111,8	105,7	112,1	106,2
Costruzioni	93,9	97,6	103,0	106,1	100,0	96,7	104,0	106,8	107,8	103,7
SERVIZI	91,9	95,2	104,4	108,4	100,0	91,3	98,2	105,6	110,0	101,3
Commercio e riparazione beni di consumo	91,1	108,3	92,6	106,9	100,0	89,8	107,2	90,9	110,9	99,9
Alberghi e ristoranti	90,2	102,3	99,3	107,6	100,0	90,5	104,7	105,4	111,5	103,2
Trasporti, magazzino e comunicazioni	93,0	90,1	108,4	108,8	100,0	92,9	93,3	110,2	110,3	101,6
Intermediazione monetaria e finanziaria	87,4	108,5	94,7	107,7	100,0	69,6	90,5	72,5	82,5	79,1
Altre attività professionali e imprenditoriali	90,1	98,4	101,0	110,3	100,0	90,0	104,2	103,1	111,6	102,3
TOTALE	91,1	94,9	103,5	110,6	100,0	91,9	99,4	108,2	113,0	103,0
IMPIEGATI E INTERMEDI										
INDUSTRIA	93,3	96,2	100,8	109,8	100,0	93,4	101,1	105,9	112,6	103,1
Attività manifatturiere	94,0	93,8	101,0	111,3	100,0	94,1	98,3	105,2	112,6	102,5
Alimentari, bevande e tabacco	95,8	98,3	95,8	109,3	100,0	98,1	107,7	103,1	112,7	105,4
Tessili e abbigliamento	91,4	92,9	101,0	115,1	100,0	87,9	94,7	104,3	118,0	100,9
Pelli e calzature	95,1	82,8	108,8	115,7	100,0	87,0	81,3	107,2	109,4	95,8
Pelli e calzature	92,3	97,9	100,5	109,4	100,0	95,4	102,4	97,7	110,6	101,6
Carta, stampa ed editoria	93,9	102,4	99,2	104,3	100,0	90,3	108,8	99,4	103,0	100,4
Coke, raffinerie di petrolio, tratt. comb. nucleari	97,5	98,8	99,0	104,6	100,0	100,2	104,0	100,4	106,4	102,9
Prodotti chimici, fibre sintetiche e artificiali	91,1	91,7	108,2	110,4	100,0	90,7	93,7	110,1	112,8	101,4
Articoli di gomma e materie plastiche	91,3	96,8	100,3	111,8	100,0	93,9	102,1	101,4	114,0	102,9
Prodotti della lavorazione di minerali non metalliferi	90,3	92,6	98,4	118,8	100,0	89,9	96,2	103,6	122,4	102,9
Produzione di metallo e fabbr. prodotti in metallo	93,8	89,7	104,7	112,6	100,0	95,1	95,6	110,4	116,5	104,2
Macchine e apparecchi meccanici	95,0	90,8	99,6	114,6	100,0	92,3	95,4	105,0	112,7	101,2
Macchine elettriche, appar. elettroniche e ottiche	91,3	89,2	106,5	114,4	100,0	91,6	91,6	115,1	116,1	103,1
Mezzi di trasporto	92,7	98,2	95,0	113,6	100,0	92,1	100,7	101,7	117,3	103,0
Altre industrie manifatturiere	91,3	107,2	99,1	102,2	100,0	90,9	113,2	107,8	110,8	105,5
Energia, gas e acqua	87,4	105,9	99,4	107,3	100,0	82,4	111,5	107,1	113,3	103,1
Costruzioni	91,7	102,4	96,6	108,8	100,0	92,4	105,3	99,1	111,2	102,0
SERVIZI	91,1	106,5	91,3	110,3	100,0	91,6	112,8	93,6	113,6	103,1
Commercio e riparazione beni di consumo	93,9	100,2	102,2	103,7	100,0	93,2	103,4	100,9	109,4	101,8
Alberghi e ristoranti	99,1	89,0	102,7	109,3	100,0	101,5	98,4	101,2	112,6	103,5
Trasporti, magazzino e comunicazioni	86,2	112,0	93,7	107,4	100,0	84,3	108,5	99,6	109,1	100,2
Intermediazione monetaria e finanziaria	87,9	99,7	101,4	110,8	100,0	89,9	103,0	102,5	112,8	102,0
Altre attività professionali e imprenditoriali	92,2	100,7	97,6	109,1	100,0	92,7	104,1	100,8	111,5	102,3
TOTALE										

Fonte: Istat, Indagine sull'occupazione, gli orari di lavoro e le retribuzioni nelle grandi imprese

Tavola 4.14 segue - Indici trimestrali e medi annui delle retribuzioni lorde per ora lavorata nelle grandi imprese per qualifica e attività economica - Anni 2005-2006 (base 2005=100; dipendenti al netto della Cig)

ATTIVITÀ ECONOMICHE	Trimestri 2005				Media 2005	Trimestri 2006				Media 2006
	I	II	III	IV		I	II	III	IV	
TOTALE DIPENDENTI										
INDUSTRIA	92,1	95,5	101,7	111,0	100,0	92,9	100,9	107,9	114,0	103,7
Attività manifatturiere	92,4	93,7	102,0	112,4	100,0	93,1	98,9	107,9	114,5	103,4
Alimentari, bevande e tabacco	95,9	100,0	93,1	110,4	100,0	97,7	110,4	101,2	112,9	105,6
Tessili e abbigliamento	89,7	90,0	105,2	117,4	100,0	89,1	95,0	110,8	118,6	102,7
Pelli e calzature	95,0	82,3	109,0	115,9	100,0	88,0	82,3	109,1	110,9	97,2
Carta, stampa ed editoria	91,6	98,5	100,1	109,8	100,0	93,5	103,0	100,5	113,1	102,6
Coke, raffinerie di petrolio, tratt. comb. nucleari	92,4	104,9	97,9	104,3	100,0	90,1	111,4	99,9	103,0	101,1
Prodotti chimici, fibre sintetiche e artificiali	97,2	99,5	97,3	105,6	100,0	99,5	104,8	99,0	107,6	102,9
Articoli di gomma e materie plastiche	90,5	91,2	109,0	111,0	100,0	88,7	94,6	114,9	115,0	102,7
Prodotti della lavorazione di minerali non metalliferi	90,4	97,6	99,0	112,9	100,0	92,2	103,4	102,9	116,6	103,7
Produzione di metallo e fabbr. prodotti in metallo	89,6	94,4	100,5	116,2	100,0	92,5	100,2	105,9	120,1	104,5
Macchine e apparecchi meccanici	90,2	89,5	106,6	114,8	100,0	93,5	96,2	112,8	118,2	104,9
Macchine elettriche, appar. elettroniche e ottiche	94,6	91,7	100,3	113,6	100,0	92,5	97,1	105,3	112,8	101,8
Mezzi di trasporto	90,5	88,6	108,6	113,5	100,0	90,1	91,6	119,6	116,0	103,6
Altre industrie manifatturiere	90,2	94,5	100,8	114,4	100,0	89,6	96,6	107,0	119,0	102,8
Energia, gas e acqua	91,2	106,8	99,2	102,6	100,0	92,8	112,9	107,1	111,5	105,9
Costruzioni	91,0	101,0	101,0	107,4	100,0	90,6	107,9	107,0	111,7	104,1
SERVIZI	91,8	101,2	97,8	108,6	100,0	92,2	104,0	100,1	110,9	101,8
Commercio e riparazione beni di consumo	91,3	106,7	91,3	109,7	100,0	91,3	111,8	92,9	113,0	102,4
Alberghi e ristoranti	91,1	101,7	100,0	106,8	100,0	91,3	104,4	104,6	110,9	102,9
Trasporti, magazzinaggio e comunicazioni	97,7	89,3	104,1	109,2	100,0	99,5	97,2	103,3	112,1	103,0
Intermediazione monetaria e finanziaria	86,2	111,9	93,7	107,4	100,0	84,2	108,4	99,4	108,9	100,1
Altre attività professionali e imprenditoriali	88,5	99,8	100,9	110,6	100,0	90,2	103,2	101,7	112,0	101,8
TOTALE	91,9	99,0	99,3	109,5	100,0	92,5	102,8	102,9	112,0	102,6

Fonte: Istat, Indagine sull'occupazione, gli orari di lavoro e le retribuzioni nelle grandi imprese

Tavola 4.15 - Indici trimestrali e medi annui delle retribuzioni lorde per ora lavorata nelle grandi imprese per qualifica e raggruppamento principale di industria - Anni 2005-2006
(base 2005=100; dipendenti al netto della Cig)

RAGGRUPPAMENTI PRINCIPALI DI INDUSTRIE	Trimestri 2005				Media 2005	Trimestri 2006				Media 2006
	I	II	III	IV		I	II	III	IV	
OPERAI E APPRENDISTI										
Beni di consumo	91,3	95,3	99,5	113,9	100,0	94,0	103,3	106,0	116,0	104,8
Durevoli	87,2	91,5	106,0	117,1	100,0	92,6	98,1	111,2	122,1	105,6
Non durevoli	94,1	98,0	95,5	111,9	100,0	95,2	107,0	102,9	112,5	104,4
Beni strumentali	90,5	89,6	109,0	112,1	100,0	90,8	94,6	118,7	115,0	104,2
Beni intermedi	90,2	95,4	101,6	113,7	100,0	91,3	101,1	106,7	116,7	103,7
Energia	90,2	106,4	99,5	103,6	100,0	95,7	112,6	105,5	111,4	106,2
IMPIEGATI E INTERMEDI										
Beni di consumo	96,6	95,5	98,9	108,7	100,0	98,1	100,9	101,6	109,8	102,6
Durevoli	95,9	87,4	98,0	118,8	100,0	97,2	95,6	106,9	118,5	104,5
Non durevoli	96,7	96,9	99,2	106,9	100,0	98,3	101,7	100,6	108,3	102,3
Beni strumentali	92,7	90,8	104,4	112,9	100,0	91,3	94,4	111,0	115,8	102,8
Beni intermedi	92,1	96,0	99,2	112,8	100,0	92,5	100,9	102,9	112,9	102,2
Energia	90,8	106,5	99,5	103,1	100,0	91,0	113,9	107,6	111,4	105,8
TOTALE DIPENDENTI										
Beni di consumo	94,6	95,7	98,3	111,1	100,0	96,9	102,4	103,0	112,8	103,8
Durevoli	90,2	89,8	103,0	118,3	100,0	94,3	97,0	109,5	121,1	105,2
Non durevoli	96,3	97,9	96,7	108,7	100,0	98,0	104,3	100,9	110,2	103,4
Beni strumentali	91,7	90,2	106,5	112,4	100,0	90,9	94,3	114,5	115,2	103,3
Beni intermedi	91,0	95,6	100,5	113,5	100,0	92,0	101,2	105,2	115,4	103,3
Energia	90,7	106,5	99,4	103,2	100,0	92,6	113,7	107,0	111,7	106,1

Fonte: Istat, Indagine sull'occupazione, gli orari di lavoro e le retribuzioni nelle grandi imprese

Tavola 4.16 - Indici trimestrali e medi annui delle retribuzioni continuative per dipendente nelle grandi imprese per qualifica e attività economica - Anni 2005-2006 (base 2005=100; dipendenti al netto della Cig)

ATTIVITÀ ECONOMICHE	Trimestri 2005				Media 2005	Trimestri 2006				Media 2006
	I	II	III	IV		I	II	III	IV	
OPERAI E APPRENDISTI										
INDUSTRIA	98,9	100,8	99,1	101,3	100,0	103,4	104,2	102,3	105,4	103,8
Attività manifatturiere	98,7	100,7	99,2	101,4	100,0	103,5	104,6	102,9	105,9	104,2
Alimentari, bevande e tabacco	98,6	99,5	98,7	103,1	100,0	104,7	105,8	106,0	106,7	105,8
Tessili e abbigliamento	99,2	100,5	99,2	101,1	100,0	104,3	107,7	105,7	102,2	105,0
Pelli e calzature	98,7	98,8	99,4	103,1	100,0	101,7	100,1	99,3	103,3	101,2
Carta, stampa ed editoria	97,2	102,6	99,1	101,1	100,0	100,8	105,3	102,8	105,3	103,5
Coke, raffinerie di petrolio, tratt. comb. nucleari	98,2	101,7	98,7	101,3	100,0	103,5	103,5	101,2	102,1	102,6
Prodotti chimici, fibre sintetiche e artificiali	100,0	100,6	99,6	99,8	100,0	100,6	102,1	101,1	102,5	101,6
Articoli di gomma e materie plastiche	99,7	100,0	99,1	101,2	100,0	100,5	102,9	101,7	104,8	102,5
Prodotti della lavorazione di minerali non metalliferi	98,5	101,1	99,6	100,8	100,0	102,5	103,7	101,9	104,9	103,2
Produzione di metallo e fabbr. prodotti in metallo	98,8	100,1	98,4	102,8	100,0	104,9	104,9	101,4	107,3	104,6
Macchine e apparecchi meccanici	98,1	100,9	100,4	100,7	100,0	104,6	104,2	103,8	107,0	104,9
Macchine elettriche, appar. elettroniche e ottiche	100,4	101,7	96,9	100,9	100,0	103,8	104,4	100,3	106,3	103,7
Mezzi di trasporto	98,5	100,8	99,7	101,0	100,0	103,6	104,6	103,0	106,2	104,4
Altre industrie manifatturiere	96,6	98,2	101,3	103,8	100,0	99,4	102,8	106,6	106,2	103,7
Energia, gas e acqua	100,1	100,2	99,4	100,3	100,0	102,4	101,1	100,1	103,3	101,7
Costruzioni	99,3	102,7	97,2	101,0	100,0	103,5	105,6	98,1	102,8	102,5
SERVIZI	100,0	99,7	98,7	101,6	100,0	101,8	101,4	100,6	103,3	101,8
Commercio e riparazione beni di consumo	100,0	100,4	101,1	98,6	100,0	100,8	99,6	99,9	102,0	100,6
Alberghi e ristoranti	101,4	101,4	95,5	101,8	100,0	102,3	102,5	100,2	106,2	102,8
Trasporti, magazzinaggio e comunicazioni	99,2	99,0	99,8	102,0	100,0	102,6	102,4	102,6	103,1	102,7
Intermediazione monetaria e finanziaria	100,2	103,6	97,4	98,7	100,0	95,3	90,7	84,9	84,1	87,9
Altre attività professionali e imprenditoriali	99,7	100,1	97,8	102,5	100,0	101,0	103,5	99,6	105,7	102,5
TOTALE	99,4	100,4	98,9	101,3	100,0	102,7	103,0	101,5	104,4	102,9
IMPIEGATI E INTERMEDI										
INDUSTRIA	99,9	100,1	98,9	101,1	100,0	103,2	102,7	101,9	104,5	103,1
Attività manifatturiere	99,9	100,1	98,8	101,1	100,0	103,0	102,7	101,8	104,4	103,0
Alimentari, bevande e tabacco	98,9	100,7	97,9	102,6	100,0	102,4	102,9	101,7	104,5	102,9
Tessili e abbigliamento	100,0	100,8	99,3	99,8	100,0	103,0	103,6	102,4	104,3	103,3
Pelli e calzature	101,0	98,5	99,2	101,1	100,0	102,8	99,6	97,1	101,0	100,1
Carta, stampa ed editoria	99,5	100,5	98,7	101,3	100,0	102,3	102,8	100,9	102,4	102,1
Coke, raffinerie di petrolio, tratt. comb. nucleari	98,1	100,6	99,5	101,8	100,0	100,3	102,7	100,3	103,8	101,8
Prodotti chimici, fibre sintetiche e artificiali	100,6	100,4	98,8	100,1	100,0	101,8	102,6	101,0	102,3	101,9
Articoli di gomma e materie plastiche	100,1	98,9	99,1	102,0	100,0	100,2	100,0	100,5	103,4	101,0
Prodotti della lavorazione di minerali non metalliferi	99,5	99,7	99,9	100,9	100,0	103,2	102,6	101,6	103,5	102,7
Produzione di metallo e fabbr. prodotti in metallo	100,1	99,3	97,8	102,8	100,0	104,6	102,4	100,9	106,6	103,6
Macchine e apparecchi meccanici	99,5	100,1	98,6	101,8	100,0	104,9	103,5	102,9	107,1	104,6
Macchine elettriche, appar. elettroniche e ottiche	100,1	100,1	98,9	100,9	100,0	103,2	103,5	103,4	104,8	103,7
Mezzi di trasporto	100,1	99,6	98,9	101,4	100,0	104,1	101,5	101,7	105,2	103,2
Altre industrie manifatturiere	98,1	100,4	100,2	101,2	100,0	100,3	103,3	102,2	103,7	102,4
Energia, gas e acqua	100,1	100,3	98,9	100,6	100,0	103,4	102,2	101,5	104,7	103,0
Costruzioni	100,0	99,1	99,5	101,4	100,0	102,7	102,7	103,1	104,6	103,3
SERVIZI	99,2	100,3	99,7	100,8	100,0	102,7	101,3	101,1	102,7	102,0
Commercio e riparazione beni di consumo	100,1	98,9	99,4	101,7	100,0	101,7	99,7	101,0	103,3	101,4
Alberghi e ristoranti	100,6	99,8	98,6	101,1	100,0	100,9	101,2	101,2	103,7	101,7
Trasporti, magazzinaggio e comunicazioni	99,9	100,1	100,0	100,0	100,0	102,8	101,0	100,8	103,3	102,0
Intermediazione monetaria e finanziaria	98,3	100,8	99,8	101,1	100,0	102,8	102,0	101,9	102,5	102,3
Altre attività professionali e imprenditoriali	98,3	100,6	99,3	101,7	100,0	102,4	100,9	100,3	101,7	101,3
TOTALE	99,4	100,3	99,4	100,9	100,0	102,8	101,7	101,3	103,2	102,2

Fonte: Istat, Indagine sull'occupazione, gli orari di lavoro e le retribuzioni nelle grandi imprese

Tavola 4.16 segue - Indici trimestrali e medi annui delle retribuzioni continuative per dipendente nelle grandi imprese per qualifica e attività economica - Anni 2005-2006 (base 2005=100; dipendenti al netto della Cig)

ATTIVITÀ ECONOMICHE	Trimestri 2005				Media 2005	Trimestri 2006				Media 2006
	I	II	III	IV		I	II	III	IV	
TOTALE DIPENDENTI										
INDUSTRIA	99,5	100,5	98,9	101,2	100,0	103,4	103,6	102,2	105,1	103,6
Attività manifatturiere	99,4	100,5	98,9	101,3	100,0	103,5	103,8	102,4	105,2	103,7
Alimentari, bevande e tabacco	99,1	100,4	97,8	102,7	100,0	104,4	105,2	104,0	106,0	104,9
Tessili e abbigliamento	99,1	100,5	99,4	101,0	100,0	104,1	106,5	105,0	104,1	104,9
Pelli e calzature	100,2	98,5	99,6	101,7	100,0	102,3	99,6	98,2	101,2	100,3
Carta, stampa ed editoria	98,6	101,3	98,9	101,2	100,0	101,9	103,9	101,8	103,7	102,8
Coke, raffinerie di petrolio, tratt. comb. nucleari	98,1	100,9	99,4	101,6	100,0	100,9	102,9	100,6	103,3	101,9
Prodotti chimici, fibre sintetiche e artificiali	100,5	100,5	99,0	100,1	100,0	101,6	102,7	101,1	102,5	102,0
Articoli di gomma e materie plastiche	99,7	99,6	99,1	101,5	100,0	100,5	102,1	101,5	104,6	102,2
Prodotti della lavorazione di minerali non metalliferi	98,9	100,5	99,7	100,9	100,0	102,9	103,4	102,0	104,6	103,2
Produzione di metallo e fabbr. prodotti in metallo	99,1	99,8	98,2	103,0	100,0	105,1	104,6	101,8	107,8	104,8
Macchine e apparecchi meccanici	98,7	100,6	99,4	101,3	100,0	105,2	104,3	103,7	107,5	105,2
Macchine elettriche, appar. elettroniche e ottiche	100,1	100,6	98,3	101,0	100,0	103,5	103,8	102,4	105,2	103,7
Mezzi di trasporto	99,3	100,5	99,2	101,0	100,0	103,6	103,0	102,0	105,5	103,5
Altre industrie manifatturiere	96,8	98,8	101,3	102,9	100,0	99,8	103,3	105,7	105,7	103,6
Energia, gas e acqua	100,2	100,3	99,1	100,4	100,0	103,1	101,9	101,1	104,4	102,6
Costruzioni	99,6	101,0	98,2	101,4	100,0	103,5	104,7	100,9	104,4	103,4
SERVIZI	99,5	100,3	99,5	100,9	100,0	102,5	101,2	100,9	102,7	101,8
Commercio e riparazione beni di consumo	100,2	99,0	99,6	101,2	100,0	101,5	99,5	100,6	102,9	101,1
Alberghi e ristoranti	101,2	101,1	96,3	101,6	100,0	101,9	102,0	100,1	105,3	102,3
Trasporti, magazzinaggio e comunicazioni	99,7	99,8	100,0	100,5	100,0	102,8	101,3	101,2	103,3	102,1
Intermediazione monetaria e finanziaria	98,3	100,9	99,8	101,0	100,0	102,7	101,9	101,8	102,3	102,2
Altre attività professionali e imprenditoriali	98,4	100,5	99,1	102,0	100,0	101,9	101,4	99,8	102,7	101,4
TOTALE	99,4	100,3	99,2	101,0	100,0	102,8	102,1	101,4	103,6	102,5

Fonte: Istat, Indagine sull'occupazione, gli orari di lavoro e le retribuzioni nelle grandi imprese

Tavola 4.17 - Indici trimestrali e medi annui delle retribuzioni continuative per dipendente nelle grandi imprese per qualifica e raggruppamento principale di industria - Anni 2005-2006 (base 2005=100; dipendenti al netto della Cig)

RAGGRUPPAMENTI PRINCIPALI DI INDUSTRIE	Trimestri 2005				Media 2005	Trimestri 2006				Media 2006
	I	II	III	IV		I	II	III	IV	
OPERAI E APPRENDISTI										
Beni di consumo	98,8	100,1	99,1	102,0	100,0	104,8	105,5	104,9	106,2	105,4
Durevoli	99,4	101,7	98,6	100,4	100,0	105,6	105,1	102,9	106,9	105,1
Non durevoli	98,6	99,3	99,2	102,9	100,0	104,5	105,9	106,2	105,8	105,6
Beni strumentali	98,6	101,1	99,4	100,8	100,0	103,5	104,3	102,3	105,8	104,0
Beni intermedi	98,8	100,8	99,0	101,5	100,0	102,3	104,0	101,5	105,5	103,3
Energia	99,8	100,3	99,3	100,6	100,0	102,8	101,6	100,5	103,5	102,1
IMPIEGATI E INTERMEDI										
Beni di consumo	100,4	100,3	98,3	101,0	100,0	102,8	102,8	101,3	103,1	102,5
Durevoli	101,2	100,0	97,2	101,5	100,0	106,2	103,6	102,1	104,8	104,2
Non durevoli	100,3	100,4	98,5	100,9	100,0	102,3	102,6	101,2	102,8	102,2
Beni strumentali	99,6	99,7	99,2	101,5	100,0	103,8	102,8	102,9	105,8	103,8
Beni intermedi	100,0	100,4	98,8	100,8	100,0	102,4	102,6	101,2	103,9	102,5
Energia	99,5	100,1	99,2	101,3	100,0	103,6	102,8	101,8	105,3	103,4
TOTALE DIPENDENTI										
Beni di consumo	99,8	100,4	98,3	101,5	100,0	104,3	104,5	103,0	104,9	104,2
Durevoli	100,0	101,1	98,0	101,0	100,0	106,3	104,8	102,8	106,6	105,1
Non durevoli	99,9	100,3	98,3	101,5	100,0	103,8	104,6	103,1	104,3	103,9
Beni strumentali	99,3	100,5	99,2	101,0	100,0	103,5	103,3	102,3	105,5	103,7
Beni intermedi	99,2	100,6	98,9	101,4	100,0	102,6	103,7	101,7	105,2	103,3
Energia	99,6	100,2	99,2	101,0	100,0	103,4	102,5	101,5	104,9	103,1

Fonte: Istat, Indagine sull'occupazione, gli orari di lavoro e le retribuzioni nelle grandi imprese

Tavola 4.18 - Indici trimestrali e medi annui del costo del lavoro per dipendente nelle grandi imprese per qualifica e attività economica - Anni 2005-2006 (base 2005=100; dipendenti al netto della Cig)

ATTIVITÀ ECONOMICHE	Trimestri 2005				Media 2005	Trimestri 2006				Media 2006
	I	II	III	IV		I	II	III	IV	
OPERAI E APPRENDISTI										
INDUSTRIA	91,4	100,3	94,6	113,8	100,0	96,5	103,7	99,6	117,5	104,3
Attività manifatturiere	91,3	99,2	94,6	115,0	100,0	96,4	103,0	99,9	118,8	104,5
Alimentari, bevande e tabacco	92,4	102,4	92,7	112,7	100,0	98,7	110,6	100,2	114,8	106,0
Tessili e abbigliamento	91,2	96,5	93,7	119,7	100,0	95,8	101,6	99,1	120,3	104,0
Pelli e calzature	96,6	88,8	95,7	119,0	100,0	96,7	89,6	95,2	118,0	100,3
Carta, stampa ed editoria	89,4	104,0	91,7	115,1	100,0	93,1	105,8	94,7	120,5	103,5
Coke, raffinerie di petrolio, tratt. comb. nucleari	88,9	115,4	89,7	106,1	100,0	93,6	118,4	96,3	105,2	103,2
Prodotti chimici, fibre sintetiche e artificiali	95,0	107,3	87,1	110,7	100,0	95,4	110,0	89,0	112,5	101,7
Articoli di gomma e materie plastiche	90,8	96,6	100,9	112,0	100,0	91,5	100,7	105,4	116,3	103,4
Prodotti della lavorazione di minerali non metalliferi	89,9	104,7	89,9	115,7	100,0	92,5	106,2	92,3	118,8	102,4
Produzione di metallo e fabbr. prodotti in metallo	90,7	99,5	93,4	117,0	100,0	98,4	106,1	98,2	121,2	106,0
Macchine e apparecchi meccanici	89,3	96,6	98,0	116,2	100,0	96,9	100,8	102,3	122,5	105,6
Macchine elettriche, appar. elettroniche e ottiche	94,1	100,2	92,2	113,6	100,0	98,6	103,9	96,0	114,9	103,3
Mezzi di trasporto	91,7	94,9	97,8	115,1	100,0	96,6	96,6	106,0	120,2	104,9
Altre industrie manifatturiere	90,3	95,6	92,3	121,1	100,0	90,4	102,1	97,1	122,8	103,1
Energia, gas e acqua	90,4	108,7	94,8	106,2	100,0	97,2	109,5	99,7	111,5	104,5
Costruzioni	96,0	103,8	96,1	104,3	100,0	99,8	106,0	96,6	104,2	101,6
SERVIZI	92,1	97,5	99,0	111,2	100,0	92,6	99,5	99,8	112,2	101,1
Commercio e riparazione beni di consumo	91,3	109,8	89,5	108,8	100,0	91,0	108,3	88,4	111,9	100,0
Alberghi e ristoranti	90,2	105,5	90,7	113,8	100,0	91,1	105,4	96,0	118,2	102,6
Trasporti, magazzinaggio e comunicazioni	92,6	92,0	104,6	110,8	100,0	93,7	95,4	105,4	111,7	101,5
Intermediazione monetaria e finanziaria	87,5	111,1	84,4	116,5	100,0	80,7	95,2	70,0	82,2	81,5
Altre attività professionali e imprenditoriali	91,1	101,6	95,0	112,1	100,0	93,0	106,8	97,8	114,1	103,0
TOTALE	91,7	99,3	96,2	112,8	100,0	95,0	101,9	99,5	115,3	102,9
IMPIEGATI E INTERMEDI										
INDUSTRIA	93,8	101,7	91,5	113,0	100,0	97,1	103,6	95,4	115,9	103,0
Attività manifatturiere	94,7	99,8	91,2	114,2	100,0	98,0	101,6	94,6	116,6	102,7
Alimentari, bevande e tabacco	94,9	103,0	90,0	111,8	100,0	98,9	106,1	93,5	112,9	102,8
Tessili e abbigliamento	92,8	99,5	90,8	116,7	100,0	93,7	99,2	93,4	121,9	102,0
Pelli e calzature	100,2	88,8	95,8	115,3	100,0	96,0	88,4	92,6	113,5	97,8
Carta, stampa ed editoria	92,6	103,0	91,5	113,1	100,0	95,5	105,3	91,7	114,0	101,6
Coke, raffinerie di petrolio, tratt. comb. nucleari	93,8	108,4	89,8	108,0	100,0	93,3	113,4	92,6	107,9	101,8
Prodotti chimici, fibre sintetiche e artificiali	98,2	106,3	87,7	107,8	100,0	101,4	108,1	89,2	110,3	102,3
Articoli di gomma e materie plastiche	92,7	97,5	97,5	112,5	100,0	94,7	98,0	99,7	114,5	101,7
Prodotti della lavorazione di minerali non metalliferi	92,6	101,5	90,3	115,7	100,0	95,9	104,8	92,4	117,3	102,6
Produzione di metallo e fabbr. prodotti in metallo	91,6	96,9	89,9	121,6	100,0	95,6	98,1	94,6	124,0	103,1
Macchine e apparecchi meccanici	94,0	95,7	94,1	116,2	100,0	99,4	99,2	99,6	122,0	105,1
Macchine elettriche, appar. elettroniche e ottiche	94,5	96,8	90,9	117,7	100,0	96,5	98,5	94,9	117,2	101,8
Mezzi di trasporto	94,0	94,6	94,5	116,8	100,0	98,8	95,0	100,0	120,9	103,7
Altre industrie manifatturiere	95,2	102,0	87,1	115,1	100,0	93,8	106,8	90,8	120,2	103,0
Energia, gas e acqua	90,1	110,5	93,2	106,4	100,0	94,1	112,3	99,7	112,6	104,7
Costruzioni	91,0	108,2	90,2	110,5	100,0	91,7	112,7	92,7	113,2	102,7
SERVIZI	92,5	104,7	92,1	110,7	100,0	94,9	105,0	93,6	112,1	101,4
Commercio e riparazione beni di consumo	91,8	107,6	87,1	113,4	100,0	92,2	111,2	88,2	115,7	101,9
Alberghi e ristoranti	93,5	101,6	93,4	111,7	100,0	95,4	105,3	96,7	118,0	103,7
Trasporti, magazzinaggio e comunicazioni	97,2	91,5	100,9	110,4	100,0	101,4	98,5	99,6	114,0	103,4
Intermediazione monetaria e finanziaria	89,4	113,9	87,1	109,8	100,0	90,9	108,1	91,3	109,4	99,9
Altre attività professionali e imprenditoriali	89,8	105,0	92,2	112,8	100,0	93,2	104,5	92,2	112,9	100,8
TOTALE	92,9	103,9	91,9	111,3	100,0	95,5	104,6	94,1	113,1	101,9

Fonte: Istat, Indagine sull'occupazione, gli orari di lavoro e le retribuzioni nelle grandi imprese

Tavola 4.18 segue - Indici trimestrali e medi annui del costo del lavoro per dipendente nelle grandi imprese per qualifica e attività economica - Anni 2005-2006 (base 2005=100; dipendenti al netto della Cig)

ATTIVITÀ ECONOMICHE	Trimestri 2005				Media 2005	Trimestri 2006				Media 2006
	I	II	III	IV		I	II	III	IV	
TOTALE DIPENDENTI										
INDUSTRIA	92,7	101,1	92,8	113,3	100,0	97,0	103,8	97,4	116,8	103,7
Attività manifatturiere	93,1	99,5	92,7	114,6	100,0	97,4	102,4	97,2	117,8	103,7
Alimentari, bevande e tabacco	94,0	103,1	90,9	112,1	100,0	99,6	109,3	97,1	114,3	105,0
Tessili e abbigliamento	91,5	97,7	92,4	118,9	100,0	95,2	101,1	97,1	122,1	103,8
Pelli e calzature	98,9	88,7	96,1	116,4	100,0	96,1	88,6	93,8	114,4	98,5
Carta, stampa ed editoria	91,4	103,4	91,6	113,9	100,0	94,7	105,6	93,0	116,7	102,5
Coke, raffinerie di petrolio, tratt. comb. nucleari	92,6	110,2	89,8	107,3	100,0	93,1	114,8	93,7	107,1	102,1
Prodotti chimici, fibre sintetiche e artificiali	97,4	106,5	87,6	108,5	100,0	100,3	108,7	89,3	111,0	102,3
Articoli di gomma e materie plastiche	91,4	96,8	99,9	112,2	100,0	92,7	100,0	103,7	115,9	103,1
Prodotti della lavorazione di minerali non metalliferi	91,0	103,4	90,1	115,8	100,0	94,1	105,8	92,5	118,5	102,7
Produzione di metallo e fabbr. prodotti in metallo	90,8	98,7	92,3	118,7	100,0	97,9	104,1	97,6	122,9	105,6
Macchine e apparecchi meccanici	91,4	96,2	96,1	116,3	100,0	98,4	100,4	101,2	122,7	105,7
Macchine elettriche, appar. elettroniche e ottiche	94,3	97,9	91,3	116,5	100,0	97,3	100,2	95,2	116,4	102,3
Mezzi di trasporto	92,9	95,0	96,2	115,6	100,0	97,3	95,6	103,0	120,1	104,1
Altre industrie manifatturiere	91,5	97,6	91,0	119,2	99,9	91,6	103,9	95,6	122,3	103,4
Energia, gas e acqua	90,2	109,9	93,7	106,3	100,0	95,2	111,4	99,8	112,4	104,7
Costruzioni	93,7	105,7	93,4	107,3	100,0	96,3	109,4	95,1	109,1	102,5
SERVIZI	92,5	103,6	93,1	110,8	100,0	94,5	104,0	94,4	112,0	101,3
Commercio e riparazione beni di consumo	91,9	107,9	87,3	112,7	100,0	92,0	110,6	88,0	115,0	101,4
Alberghi e ristoranti	91,0	104,7	91,3	113,2	100,0	92,0	105,2	95,9	117,7	102,7
Trasporti, magazzinaggio e comunicazioni	96,0	91,6	101,8	110,5	100,0	99,5	97,8	101,0	113,5	103,0
Intermediazione monetaria e finanziaria	89,3	113,8	87,1	109,8	100,0	90,9	108,0	91,1	109,2	99,8
Altre attività professionali e imprenditoriali	89,8	104,2	93,1	112,7	100,0	93,1	104,9	93,4	113,1	101,2
TOTALE	92,6	102,7	93,0	111,7	100,0	95,4	104,0	95,6	113,8	102,2

Fonte: Istat, Indagine sull'occupazione, gli orari di lavoro e le retribuzioni nelle grandi imprese

Tavola 4.19 - Indici trimestrali e medi annui del costo del lavoro per dipendente nelle grandi imprese per qualifica e raggruppamento principale di industria - Anni 2005-2006
(base 2005=100; dipendenti al netto della Cig)

RAGGRUPPAMENTI PRINCIPALI DI INDUSTRIE	Trimestri 2005				Media 2005	Trimestri 2006				Media 2006
	I	II	III	IV		I	II	III	IV	
OPERAI E APPRENDISTI										
Beni di consumo	91,1	100,4	93,6	115,0	100,0	97,9	106,4	99,2	118,6	105,5
Durevoli	88,9	98,5	96,3	116,6	100,0	98,2	102,7	100,7	123,0	106,1
Non durevoli	92,6	101,7	91,8	114,0	100,0	97,8	108,8	98,4	115,9	105,2
Beni strumentali	92,4	96,4	97,2	113,8	100,0	96,6	98,6	103,2	118,3	104,2
Beni intermedi	90,9	101,1	93,0	115,5	100,0	95,3	105,0	96,7	118,6	103,8
Energia	90,1	109,3	94,2	106,4	100,0	96,8	110,6	99,5	111,1	104,5
IMPIEGATI E INTERMEDI										
Beni di consumo	96,9	101,9	89,5	111,6	100,0	100,1	103,8	91,6	113,2	102,2
Durevoli	94,9	93,0	90,6	121,4	100,0	98,8	96,8	95,0	120,7	102,8
Non durevoli	97,3	103,4	89,3	109,9	100,0	100,4	105,1	91,1	111,9	102,1
Beni strumentali	94,0	96,5	93,4	116,2	100,0	97,2	98,0	98,3	121,3	103,7
Beni intermedi	92,8	101,5	90,4	115,3	100,0	95,9	103,4	93,1	114,9	101,8
Energia	89,8	110,4	93,0	106,9	100,0	93,7	113,0	99,1	112,2	104,5
TOTALE DIPENDENTI										
Beni di consumo	94,7	101,4	90,8	113,1	100,0	100,0	105,6	94,9	115,8	104,1
Durevoli	91,1	96,4	94,1	118,6	100,0	98,9	100,7	98,7	122,6	105,2
Non durevoli	96,0	103,2	89,7	111,2	100,0	100,4	107,2	93,7	113,8	103,7
Beni strumentali	93,3	96,5	95,1	114,9	100,0	96,8	98,1	100,3	119,4	103,7
Beni intermedi	91,6	101,2	91,8	115,7	100,0	95,8	104,6	95,4	117,4	103,3
Energia	90,0	110,0	93,4	106,7	100,0	94,8	112,3	99,3	112,0	104,6

Fonte: Istat, Indagine sull'occupazione, gli orari di lavoro e le retribuzioni nelle grandi imprese

Tavola 4.20 - Indici trimestrali e medi annui del costo del lavoro per ora lavorata nelle grandi imprese per qualifica e attività economica - Anni 2005-2006 (base 2005=100; dipendenti al netto della Cig)

ATTIVITÀ ECONOMICHE	Trimestri 2005				Media 2005	Trimestri 2006				Media 2006
	I	II	III	IV		I	II	III	IV	
OPERAI E APPRENDISTI										
INDUSTRIA	90,3	94,6	103,4	112,1	100,0	91,2	99,6	109,7	114,5	103,5
Attività manifatturiere	90,2	93,3	103,8	113,3	100,0	90,9	98,5	110,4	115,3	103,5
Alimentari, bevande e tabacco	94,8	100,1	93,2	111,7	100,0	95,7	110,8	100,4	112,3	104,7
Tessili e abbigliamento	89,0	88,0	108,6	118,4	100,0	88,9	93,8	114,1	117,0	102,5
Pelli e calzature	95,0	82,3	108,8	116,3	100,0	88,3	83,1	110,4	113,4	98,5
Carta, stampa ed editoria	90,2	98,9	99,7	111,0	100,0	90,8	103,1	103,7	116,6	103,5
Coke, raffinerie di petrolio, tratt. comb. nucleari	88,0	111,7	95,7	104,0	100,0	89,0	116,3	101,2	101,9	101,9
Prodotti chimici, fibre sintetiche e artificiali	95,2	101,7	93,7	108,8	100,0	94,5	105,9	94,5	109,5	101,2
Articoli di gomma e materie plastiche	90,4	90,7	109,9	110,8	100,0	87,2	95,2	118,1	115,5	103,2
Prodotti della lavorazione di minerali non metalliferi	89,2	98,1	98,4	114,3	100,0	90,2	103,2	103,3	117,9	103,5
Produzione di metallo e fabbr. prodotti in metallo	88,8	95,3	102,0	114,8	100,0	93,1	101,9	106,8	118,3	104,8
Macchine e apparecchi meccanici	87,6	89,5	109,0	115,9	100,0	90,7	95,4	113,6	117,7	103,9
Macchine elettriche, appar. elettroniche e ottiche	93,2	93,8	102,4	111,1	100,0	92,1	100,0	105,9	112,1	102,4
Mezzi di trasporto	89,4	88,2	110,7	113,1	100,0	88,4	91,2	122,6	115,2	103,5
Altre industrie manifatturiere	88,9	92,9	103,2	115,5	100,0	87,7	94,8	109,4	120,1	102,6
Energia, gas e acqua	90,4	106,5	98,9	104,0	100,0	94,1	111,2	104,0	111,7	105,1
Costruzioni	94,0	98,1	102,9	105,7	100,0	96,0	103,0	105,8	106,5	102,7
SERVIZI	92,2	94,9	104,5	108,3	100,0	91,4	97,4	105,2	109,2	100,8
Commercio e riparazione beni di consumo	91,2	108,4	92,5	106,9	100,0	89,5	106,5	90,4	109,7	99,2
Alberghi e ristoranti	90,0	102,1	99,7	107,5	100,0	89,9	103,8	105,2	110,6	102,5
Trasporti, magazzino e comunicazioni	93,3	89,6	108,6	108,8	100,0	93,2	92,7	109,8	109,9	101,3
Intermediazione monetaria e finanziaria	88,0	108,5	95,2	106,9	100,0	67,4	86,3	67,4	76,2	74,5
Altre attività professionali e imprenditoriali	90,6	98,4	101,1	109,8	100,0	90,6	104,1	103,4	110,7	102,2
TOTALE	91,1	94,8	103,7	110,6	100,0	91,4	98,8	107,7	112,4	102,4
IMPIEGATI E INTERMEDI										
INDUSTRIA	92,9	96,3	100,9	109,9	100,0	92,6	100,5	105,3	112,0	102,5
Attività manifatturiere	93,7	93,9	101,4	111,3	100,0	93,6	97,8	104,9	112,1	102,0
Alimentari, bevande e tabacco	95,3	97,9	96,1	109,8	100,0	96,9	106,6	101,7	111,9	104,3
Tessili e abbigliamento	91,2	92,8	101,2	115,3	100,0	87,0	93,8	103,4	117,5	100,1
Pelli e calzature	95,8	83,1	109,9	113,5	100,0	85,5	80,3	107,7	109,2	95,2
Carta, stampa ed editoria	92,2	97,8	100,9	109,2	100,0	95,0	103,0	98,3	110,9	101,9
Coke, raffinerie di petrolio, tratt. comb. nucleari	92,2	102,8	99,9	104,9	100,0	90,1	107,9	99,9	103,2	100,3
Prodotti chimici, fibre sintetiche e artificiali	97,6	98,8	99,4	104,0	100,0	99,2	103,1	100,1	105,1	102,0
Articoli di gomma e materie plastiche	91,1	91,7	108,7	110,0	100,0	89,7	94,3	110,8	113,1	101,6
Prodotti della lavorazione di minerali non metalliferi	91,0	96,3	100,2	112,6	100,0	93,3	101,4	101,2	113,5	102,4
Produzione di metallo e fabbr. prodotti in metallo	89,6	92,5	98,9	119,1	100,0	89,2	95,8	103,3	121,8	102,4
Macchine e apparecchi meccanici	93,8	89,6	104,8	112,6	100,0	94,9	95,0	110,0	115,6	103,7
Macchine elettriche, appar. elettroniche e ottiche	94,1	91,0	100,2	115,0	100,0	91,5	95,2	104,7	112,7	100,9
Mezzi di trasporto	91,2	89,4	106,4	114,3	100,0	91,6	90,7	114,6	115,4	102,6
Altre industrie manifatturiere	92,8	98,3	95,2	113,3	100,0	91,4	100,4	101,3	117,1	102,6
Energia, gas e acqua	90,6	107,8	98,4	102,9	100,0	89,0	112,7	106,4	110,8	104,5
Costruzioni	87,4	106,0	99,0	107,7	100,0	82,1	111,0	106,1	112,4	102,4
SERVIZI	92,4	102,3	96,4	108,4	100,0	92,1	104,2	97,9	109,9	101,1
Commercio e riparazione beni di consumo	91,6	106,6	90,9	110,1	100,0	91,5	112,0	93,6	112,9	102,7
Alberghi e ristoranti	92,9	100,4	102,3	104,3	100,0	90,9	102,2	99,9	107,8	100,3
Trasporti, magazzino e comunicazioni	98,6	89,7	102,5	109,3	100,0	100,8	97,9	100,8	112,1	102,9
Intermediazione monetaria e finanziaria	88,2	110,8	93,7	106,5	100,0	84,6	106,6	97,7	107,0	98,8
Altre attività professionali e imprenditoriali	87,9	99,6	101,2	111,1	100,0	88,7	101,8	101,6	112,0	100,9
TOTALE	92,6	100,6	97,5	108,9	100,0	92,3	103,1	99,8	110,5	101,5

Fonte: Istat, Indagine sull'occupazione, gli orari di lavoro e le retribuzioni nelle grandi imprese

Tavola 4.20 segue - Indici trimestrali e medi annui del costo del lavoro per ora lavorata nelle grandi imprese per qualifica e attività economica - Anni 2005-2006 (base 2005=100; dipendenti al netto della Cig)

ATTIVITÀ ECONOMICHE	Trimestri 2005				Media 2005	Trimestri 2006				Media 2006
	I	II	III	IV		I	II	III	IV	
TOTALE DIPENDENTI										
INDUSTRIA	91,7	95,6	101,9	111,1	100,0	92,0	100,2	107,4	113,4	103,0
Attività manifatturiere	92,0	93,6	102,3	112,4	100,0	92,3	98,2	107,5	113,8	102,8
Alimentari, bevande e tabacco	95,5	99,7	93,5	110,8	100,0	96,8	109,5	100,2	112,3	104,7
Tessili e abbigliamento	89,6	89,9	105,4	117,4	100,0	88,2	94,1	109,7	118,0	101,9
Pelli e calzature	95,9	82,6	109,7	114,2	100,0	86,7	81,4	109,1	110,0	96,3
Carta, stampa ed editoria	91,5	98,3	100,3	109,8	100,0	93,3	103,1	100,8	113,2	102,6
Coke, raffinerie di petrolio, tratt. comb. nucleari	91,2	105,2	98,6	104,7	100,0	89,5	110,3	100,2	103,0	100,7
Prodotti chimici, fibre sintetiche e artificiali	97,2	99,5	97,7	105,3	100,0	98,5	104,0	98,6	106,4	102,0
Articoli di gomma e materie plastiche	90,6	91,0	109,4	110,7	100,0	88,2	94,9	115,9	115,0	102,9
Prodotti della lavorazione di minerali non metalliferi	90,1	97,3	99,1	113,8	100,0	91,7	102,6	102,7	116,4	103,3
Produzione di metallo e fabbr. prodotti in metallo	89,0	94,4	101,0	116,3	100,0	92,3	100,3	106,2	120,0	104,5
Macchine e apparecchi meccanici	90,3	89,4	106,9	114,7	100,0	92,8	95,4	112,1	117,1	104,1
Macchine elettriche, appar. elettroniche e ottiche	93,7	91,9	100,9	113,9	100,0	91,7	96,7	105,1	112,6	101,4
Mezzi di trasporto	90,3	88,7	108,7	113,5	100,0	89,5	90,7	118,9	115,0	102,8
Altre industrie manifatturiere	90,0	94,6	101,1	114,6	100,0	88,9	96,7	107,3	119,4	102,8
Energia, gas e acqua	90,6	107,4	98,5	103,3	100,0	90,9	112,4	105,7	111,4	104,9
Costruzioni	91,1	101,2	100,9	107,1	100,0	90,2	106,9	106,0	110,3	103,1
SERVIZI	92,4	101,1	97,7	108,4	100,0	92,0	102,9	99,0	109,6	100,9
Commercio e riparazione beni di consumo	91,7	106,8	91,0	109,6	100,0	91,1	110,9	92,7	112,1	101,9
Alberghi e ristoranti	90,8	101,7	100,3	106,8	100,0	90,3	103,5	104,1	110,0	102,1
Trasporti, magazzinaggio e comunicazioni	97,3	89,6	104,0	109,2	100,0	99,0	96,6	102,9	111,6	102,5
Intermediazione monetaria e finanziaria	88,2	110,8	93,7	106,5	100,0	84,5	106,5	97,4	106,7	98,6
Altre attività professionali e imprenditoriali	88,6	99,7	100,8	110,6	100,0	89,4	102,3	101,1	111,1	101,0
TOTALE	92,2	99,0	99,2	109,4	100,0	92,0	101,9	102,1	111,1	101,8

Fonte: Istat, Indagine sull'occupazione, gli orari di lavoro e le retribuzioni nelle grandi imprese

Tavola 4.21 - Indici trimestrali e medi annui del costo del lavoro per ora lavorata nelle grandi imprese per qualifica e raggruppamento principale di industria - Anni 2005-2006
(base 2005=100; dipendenti al netto della Cig)

RAGGRUPPAMENTI PRINCIPALI DI INDUSTRIE	Trimestri 2005				Media 2005	Trimestri 2006				Media 2006
	I	II	III	IV		I	II	III	IV	
OPERAI E APPRENDISTI										
Beni di consumo	91,0	95,2	99,7	114,0	100,0	92,8	102,3	104,8	115,1	103,7
Durevoli	87,0	91,3	106,3	117,2	100,0	90,9	96,7	109,8	120,5	104,1
Non durevoli	93,8	97,8	95,7	112,0	100,0	94,3	106,2	101,8	111,9	103,6
Beni strumentali	90,4	89,8	109,3	111,8	100,0	89,9	93,7	118,0	113,9	103,3
Beni intermedi	89,8	95,3	102,0	113,8	100,0	90,9	100,8	106,8	116,6	103,5
Energia	89,9	106,9	98,8	104,1	100,0	93,7	111,8	103,9	110,9	104,9
IMPIEGATI E INTERMEDI										
Beni di consumo	96,6	95,6	99,4	108,4	100,0	97,2	100,2	101,1	109,0	101,9
Durevoli	95,2	87,6	98,3	119,0	100,0	96,3	94,6	105,9	117,8	103,6
Non durevoli	96,8	96,9	99,6	106,6	100,0	97,4	101,1	100,2	107,4	101,6
Beni strumentali	92,3	90,9	104,5	113,0	100,0	91,1	93,9	110,5	115,2	102,4
Beni intermedi	91,6	95,8	99,6	113,0	100,0	91,7	100,5	102,7	112,6	101,8
Energia	89,9	107,2	99,0	103,6	100,0	88,9	113,2	106,2	110,9	104,6
TOTALE DIPENDENTI										
Beni di consumo	94,5	95,7	98,7	111,0	100,0	95,8	101,6	102,3	112,0	102,9
Durevoli	89,8	89,8	103,3	118,4	100,0	92,8	95,8	108,3	119,9	103,9
Non durevoli	96,2	97,7	97,1	108,5	100,0	97,0	103,6	100,3	109,4	102,7
Beni strumentali	91,5	90,4	106,7	112,4	100,0	90,4	93,6	114,0	114,4	102,6
Beni intermedi	90,5	95,5	100,9	113,7	100,0	91,4	100,7	105,3	115,3	103,0
Energia	90,0	107,1	98,8	103,8	100,0	90,6	113,0	105,5	111,2	104,9

Fonte: Istat, Indagine sull'occupazione, gli orari di lavoro e le retribuzioni nelle grandi imprese

Capitolo 5 - Caratteristiche e metodi delle indagini

5.1 Conflitti di lavoro e conflitti non originati da vertenze di lavoro

Le informazioni sui conflitti di lavoro sono raccolte dall'Istituto nazionale di statistica sulla base delle segnalazioni degli Uffici di Questura. Dalla definizione dei conflitti di lavoro sono esclusi i casi di “non collaborazione”, “rallentamento produttivo”, e le altre forme di protesta che non comportano una effettiva sospensione dell'attività lavorativa. Le informazioni richieste con il modello di rilevazione riguardano: la causa del conflitto, la sua estensione territoriale, la durata, le aziende interessate, il numero dei lavoratori partecipanti. Le segnalazioni riguardano sia i conflitti originati dal rapporto di lavoro, sia i conflitti non originati dal rapporto di lavoro. I dati relativi a questi ultimi, che sono quelli connessi a provvedimenti di politica economica, a riforme sociali o previdenziali, a eventi sociali o politici, non vengono più diffusi dall'Istat, in quanto la relativa quantificazione è ritenuta non sufficientemente precisa.

Poiché uno stesso conflitto può protrarsi per più giorni e mesi, e coinvolgere contemporaneamente i lavoratori di più regioni, il numero complessivo dei conflitti rilevati nell'anno potrebbe non corrispondere alla somma dei conflitti rilevati per mese, ma essere inferiore. Nei conflitti che hanno dato luogo a più sospensioni di lavoro, il numero dei lavoratori partecipanti corrisponde, in linea di principio, alla media dei lavoratori che hanno preso parte alle singole sospensioni del lavoro. Nelle tavole che analizzano le cause del conflitto (Tavole 2.6, 2.7, 2.8), tra le “altre cause”, sono compresi i conflitti originati da mancato rispetto di accordi già sottoscritti e da mancato pagamento di spettanze arretrate, nonché quelli non ascrivibili ad una sola causa.

5.2 Occupazione, orari di lavoro e retribuzioni nelle grandi imprese

L'indagine sull'occupazione, gli orari di lavoro e le retribuzioni nelle grandi imprese dell'industria e dei servizi viene effettuata mensilmente ed è rivolta alle imprese aventi almeno 500 addetti nella media dell'anno base. L'obiettivo dell'indagine è fornire indicatori congiunturali sull'andamento del volume di lavoro impiegato, dell'occupazione, delle retribuzioni e del costo del lavoro nelle grandi imprese dell'industria e dei servizi. Ogni mese vengono elaborati e diffusi indici a base fissa, calcolati come rapporto tra i dati mensili e i corrispondenti valori medi dell'anno base (il 2005). Gli indici dell'occupazione, calcolati attraverso una procedura di concatenamento tra i valori di inizio del mese corrente e di fine del mese precedente, rispecchiano l'evoluzione dell'occupazione delle imprese soggette all'indagine. Questa non corrisponde necessariamente a quella dell'occupazione nell'universo delle imprese con almeno 500 addetti, la quale è soggetta anche alle variazioni derivanti dal saldo tra entrate e uscite dalla soglia dimensionale, che non vengono rilevate dall'indagine.

Rispetto al numero complessivo delle posizioni di lavoro dipendente risultante all'Archivio Asia 2005 (Archivio statistico delle imprese attive), il grado di copertura aggregato risulta pari al 20,4 per cento (15,5 per cento nell'industria e 25,3 per cento nei servizi). Rispetto al numero delle posizioni dipendenti nelle imprese con almeno 500 addetti risultante all'Archivio Asia 2005,

Il testo è a cura di Angela Golino (paragrafi 5.1 e 5.4), Laura Serbassi (paragrafo 5.2), Fabio Rapiti (paragrafo 5.3), Luciano Pantoni (paragrafi 5.5 e 5.9), Pierluigi Minicucci (paragrafi 5.6 e 5.7), Antonio Esposito (paragrafo 5.8)

il grado di copertura aggregato risulta pari al 90,6 per cento (93,8 per cento nell'industria e 88,7 per cento nei servizi).

L'indagine nel 2006 ha rilevato circa 1.100 imprese che svolgono la loro attività economica in uno dei settori industriali (estrazione minerali, attività manifatturiere, produzione e distribuzione di energia elettrica, gas e acqua e costruzioni) o dei servizi (commercio, alberghi e ristoranti, trasporti e comunicazioni, intermediazione monetaria e finanziaria, attività immobiliari, noleggio, informatica, ricerca e altre attività professionali e imprenditoriali)¹.

Le informazioni rilevate per la produzione degli indici, distintamente per le qualifiche impiegate e per quelle operaie, sono:

- i dipendenti alla fine del mese di riferimento;
- le ore effettivamente lavorate, distinte in ordinarie e straordinarie, e le ore retribuite ma non lavorate;
- le ore di cassa integrazione guadagni, distinte in ordinarie e straordinarie;
- le retribuzioni lorde (distinte in continuative, straordinarie e saltuarie);
- gli oneri sociali a carico del datore di lavoro (contributi sociali e provvidenze al personale);
- gli accantonamenti per il trattamento di fine rapporto (Tfr).

Gli indicatori prodotti correntemente dall'indagine in base 2005 sono disaggregati per divisione e gruppo di attività economica secondo la classificazione Ateco 2002 e distinti in due categorie professionali. Per gli indici dell'occupazione (sia al lordo, sia al netto della Cig) le due categorie considerate sono:

- dirigenti, impiegati e intermedi;
- operai e apprendisti.

Per tutti gli altri indicatori dalla prima qualifica sono esclusi i dirigenti.

Gli indicatori attualmente prodotti dall'indagine sono:

- occupati alle dipendenze;
- occupati alle dipendenze al netto della cassa integrazione guadagni;
- occupati in part-time;
- ore effettivamente lavorate per dipendente;
- incidenza delle ore straordinarie;
- incidenza delle ore di sciopero;
- incidenza delle ore di cassa integrazione guadagni;
- retribuzione lorda media per dipendente;
- retribuzione lorda media per ora lavorata;
- retribuzione continuativa media per dipendente;
- costo del lavoro medio per dipendente;
- costo del lavoro medio per ora lavorata.

Gli indici pro capite sono sempre calcolati al netto dei dipendenti in cassa integrazione guadagni e dei dirigenti.

Le serie degli occupati alle dipendenze, delle ore effettivamente lavorate per dipendente, della retribuzione lorda e del costo del lavoro orario vengono diffuse anche in forma destagionalizzata, al fine di valutare correttamente le variazioni congiunturali.

La procedura di destagionalizzazione adottata è Tramo-Seats (versione giugno 1998). Tale procedura si basa sull'assunzione che ogni serie storica sia rappresentabile come la combinazione di tre diverse componenti non direttamente osservabili:

- la componente ciclo-trend, che rappresenta la tendenza di medio e lungo periodo;

¹ Settori di attività economica da C a K della classificazione Ateco 2002.

- la componente stagionale, costituita da movimenti periodici, la cui influenza si esaurisce nel corso di un anno;
- la componente irregolare, dovuta a fattori erratici.

Tramo-Seats utilizza un metodo fondato sull'identificazione di un modello statistico rappresentativo della serie storica da destagionalizzare (approccio *model based*). In base a tale modello viene eliminata la componente stagionale. Poiché l'aggiunta di una nuova informazione mensile consente una migliore stima delle diverse componenti, ogni mese i dati già pubblicati relativi agli ultimi anni sono soggetti a revisioni, comunemente di piccola entità.

I risultati dell'indagine sono diffusi mensilmente tramite comunicato stampa e sulla banca dati congiunturale on line dell'Istituto (<http://con.istat.it>)

Si sottolinea che il ribasamento all'anno 2005 ha costituito, come solitamente avviene in queste circostanze, l'occasione per rivedere e aggiornare le metodologie e le procedure di controllo e archiviazione dei dati di indagine. Per informazioni più dettagliate sulle novità introdotte nel passaggio dalla base 2000 alla base 2005 si rimanda al paragrafo 1.1.1. Un'esposizione sistematica di tutte le caratteristiche metodologiche della rilevazione e degli indicatori che da essa derivano è contenuta nel manuale pubblicato nella collana Metodi e Norme².

5.3 Rilevazione Oros

Gli indicatori Oros (Occupazione, retribuzioni e oneri sociali) vengono stimati ricorrendo all'integrazione dei dati amministrativi di fonte Inps con informazioni tratte dall'indagine mensile dell'Istat sul lavoro nelle grandi imprese.

La popolazione oggetto della rilevazione è costituita da tutte le imprese, con dipendenti, che hanno corrisposto nel trimestre di riferimento retribuzioni imponibili a fini contributivi e che operano nell'industria e nei servizi orientati al mercato (sezioni di attività economica da C a K della classificazione Ateco 2002). Sono, quindi, escluse le imprese e le istituzioni che svolgono attività in agricoltura, caccia e pesca (sezioni A e B), nei servizi sociali alle famiglie (sezioni M, N, O e P), nella pubblica amministrazione (sezione L). Le variabili riferite ai lavoratori interinali sono rilevate dal lato delle società fornitrici e sono, quindi, incluse nel settore K (servizi alle imprese). Per gli scopi di questa rilevazione sono considerati dipendenti gli operai, gli impiegati e gli apprendisti, a prescindere dal tipo di contratto (tempo indeterminato, determinato, stagionale, formazione e lavoro, eccetera) e dal tipo di prestazione lavorativa (tempo pieno, tempo parziale). Sono invece esclusi i dirigenti.

La rilevazione Oros è stata progettata per produrre informazioni trimestrali sull'andamento di retribuzioni, oneri sociali e occupazione dipendente nelle imprese con dipendenti di tutte le classi dimensionali. Sono previsti due tipi di stime. Per la stima provvisoria si utilizza un ampio campione di dichiarazioni contributive Inps (i moduli mensili DM10). Il metodo di stima si basa su un modello predittivo, che utilizza informazioni correnti e ausiliarie, stimato per sottogruppi della popolazione (gruppi di regressione). La stima definitiva, rilasciata a circa 15 mesi dal periodo di riferimento, viene invece effettuata utilizzando l'universo delle dichiarazioni contributive. La stima sulla porzione di popolazione relativa alle imprese di grandi dimensioni viene ottenuta integrando i dati provenienti dalle dichiarazioni contributive Inps con quelli dell'indagine mensile Istat sul lavoro nelle grandi imprese. Le stime provvisorie possono subire revisioni fino a quando non sono sostituite dalle stime definitive.

² Istat. Rilevazione mensile sull'occupazione gli orari di lavoro e le retribuzioni nelle grandi imprese. Roma 2006 (Metodi e norme n. 29)

Si deve segnalare che lo sviluppo delle procedure di acquisizione telematica delle dichiarazioni da parte dell'Inps ha determinato, a partire dal 2004, un significativo ampliamento della dimensione del campione delle dichiarazioni utilizzate per la stima provvisoria; l'Istat ha progressivamente adattato la procedura di stima alle nuove caratteristiche delle informazioni amministrative disponibili, derivanti dalla modifica del relativo processo di raccolta.

I dati amministrativi Inps vengono sottoposti a complesse procedure di ricostruzione delle variabili rilevanti ai fini statistici, di controllo e correzione, nonché di imputazione delle eventuali mancate risposte totali. I dati vengono, inoltre, integrati con informazioni (ad esempio il codice di attività economica) provenienti dall'archivio Istat Asia (Archivio statistico delle imprese attive).

Le tavole presentate riguardano tre indici di valore: l'indice delle retribuzioni lorde medie per unità di lavoro equivalenti a tempo pieno (Ula); l'indice degli oneri sociali medi per Ula; l'indice del costo del lavoro medio per Ula, come sintesi dei due precedenti.

Gli indici delle retribuzioni lorde vengono calcolati nel modo seguente. Per ciascun periodo, la media trimestrale dei valori assoluti dei monti retributivi mensili è rapportata al corrispondente numero di posizioni lavorative dipendenti misurate in termini di Ula, ottenendo così il valore medio per unità di lavoro. Rapportando i valori medi così ottenuti al valore medio annuo della base di riferimento (2000=100), si ottiene l'indice di valore delle retribuzioni per unità di lavoro. In modo analogo si costruisce l'indice degli oneri sociali e l'indice complessivo del costo del lavoro.

Tali indici, a differenza degli indici di "prezzo del lavoro" (come ad esempio l'indice delle retribuzioni contrattuali prodotto mensilmente dall'Istat), hanno la caratteristica di registrare non soltanto l'evoluzione delle retribuzioni e del costo del lavoro di fatto, ma di incorporare anche l'effetto dei mutamenti nella composizione dell'occupazione. I fattori che possono contribuire a tali mutamenti sono numerosi. Variazioni nella proporzione di contratti di diverso tipo o di personale con anzianità diversa, mutamenti nella composizione dei dipendenti per livelli e qualifiche professionali, variazioni nella distribuzione dell'occupazione fra settori costituiscono gli esempi più rilevanti. A causa di tali effetti di composizione, l'indice di un aggregato può presentare un valore che non è compreso tra il massimo e il minimo degli indici dei singoli settori che compongono l'aggregato stesso. Un effetto analogo si può presentare per i tassi di variazione calcolati su qualsiasi periodo.

Le serie storiche delle retribuzioni lorde per Ula, degli oneri sociali per Ula e del costo del lavoro per Ula relative all'aggregato dei settori C-K, nonché quelle relative ai due macro settori industria e servizi vengono diffuse anche in forma destagionalizzata. Gli indici destagionalizzati sono ottenuti utilizzando la procedura Tramo-Seats, che si fonda sull'identificazione di un modello statistico rappresentativo della serie storica da depurare degli effetti stagionali. Nel caso specifico degli indicatori Oros, la brevità delle serie storiche disponibili comporta un margine di errore relativamente elevato nell'identificazione della componente stagionale. Ciò implica che la specificazione dei modelli di destagionalizzazione può essere modificata, ove se ne presenti la necessità, all'aggiungersi di un nuovo dato trimestrale. Ne deriva la possibilità che la revisione degli indicatori destagionalizzati produca cambiamenti significativi del profilo congiunturale precedentemente stimato. Va, inoltre, ricordato che gli indici delle retribuzioni lorde, degli oneri sociali e del costo del lavoro vengono destagionalizzati separatamente (utilizzando cioè il cosiddetto metodo diretto), per cui l'indice del costo del lavoro non viene calcolato come sintesi dei dati destagionalizzati riferiti alle retribuzioni lorde e agli oneri sociali. Analogamente, si opera una destagionalizzazione separata per gli indici riguardanti l'industria, i servizi, e l'aggregato dei settori C-K. Per informazioni più dettagliate sulla metodologia seguita dall'indagine si rimanda alla nota informativa "Nuovi indicatori trimestrali su retribuzioni di

fatto, oneri sociali e costo del lavoro” diffusa il 27 novembre 2002 e allegata nel cd-rom (Appendice D).

5.4 Ore autorizzate dalla cassa integrazione guadagni

I dati relativi alle ore autorizzate dalla cassa integrazione guadagni degli operai dell'industria vengono forniti dall'Istituto nazionale della previdenza sociale.

Le ore di integrazione salariale complessivamente autorizzate sono quelle concesse nel corso dell'anno di riferimento, indipendentemente dall'epoca dell'evento.

Gli interventi della cassa integrazione guadagni vengono ripartiti in:

a) Gestione ordinaria

- interventi ordinari, cioè quelli originati da difficoltà temporanee dell'impresa;

- interventi straordinari, cioè quelli originati da momentanea sospensione dell'attività dell'impresa dovuta a ristrutturazione, riorganizzazione o riconversione aziendale o in presenza di crisi che presentano rilevanza sociale per la situazione occupazionale. Negli interventi straordinari sono incluse le ore autorizzate agli addetti di unità commerciali di aziende industriali in crisi.

b) Gestione speciale per l'edilizia, relativa alle imprese dell'edilizia e lapidei (comprese le aziende artigiane).

5.5 Retribuzioni lorde contrattuali e durata contrattuale del lavoro

Quella sulle retribuzioni contrattuali è una delle indagini Istat dalla più lunga tradizione. L'ultimo aggiornamento, i cui valori sono stati pubblicati a partire dal mese di aprile 2003, pone quale nuova base di riferimento il mese di dicembre 2000.

La presente scheda sulle caratteristiche metodologiche dell'indagine e delle novità introdotte con aggiornamento della base costituisce una sintesi della Nota informativa “I numeri indice delle retribuzioni contrattuali: le nuove serie in base dicembre 2000=100” del 29 aprile 2003, che si trova, oltre che sul sito dell'Istituto, anche nel cd-rom accluso (Appendice B). Ad essa pertanto si rimanda per maggiori dettagli sui cambiamenti relativi alla nuova base e sulla metodologia dell'indagine.³

Le retribuzioni contrattuali dei lavoratori dipendenti sono determinate con riferimento ai contratti nazionali di lavoro e alla normativa in vigore; esse rappresentano la parte prevalente della retribuzione complessiva o di fatto, la quale dipende, oltre che dalla contrattazione collettiva, anche dalle autonome politiche aziendali. La rilevazione tiene conto degli elementi retributivi aventi carattere generale e continuativo, comprese le mensilità aggiuntive e le altre erogazioni corrisposte soltanto in alcuni periodi dell'anno; esclude, invece, i premi occasionali, gli straordinari, gli effetti sanciti dalla contrattazione integrativa aziendale o decentrata e gli importi corrisposti a titolo di arretrati e una tantum. Per quanto riguarda il comparto dell'agricoltura e quello delle costruzioni, sono presi in considerazione anche i relativi accordi conclusi a livello provinciale.

La retribuzione contrattuale, considerata ai fini del calcolo degli indici, è formata dalle seguenti voci: paga o stipendio base, indennità di contingenza, E.D.R. (elemento distinto della retribuzione), aumenti periodici di anzianità ed altre competenze corrisposte con carattere di generalità e continuità (ad esempio indennità e premi di produzione, laddove sia possibile una

³ Sull'aspetto metodologico vedi anche: Istat. Numeri indice delle retribuzioni contrattuali: base 1975=100. Roma, 1978. (Metodi e norme, serie A, n. 17).

valutazione), nonché mensilità aggiuntive (tredicesima, quattordicesima, eccetera). Da tale retribuzione restano invece escluse le erogazioni stabilite dalla contrattazione aziendale o connesse con le situazioni personali dei singoli lavoratori (quali ad esempio indennità di rischio, disagiata sede, cassa, eccetera) e le erogazioni decise unilateralmente dal datore di lavoro.

Poiché il calcolo degli indici viene eseguito a cadenza mensile, la retribuzione annua complessiva, calcolata sulla base delle misure tabellari in vigore nel mese di riferimento, viene “mensilizzata”, ridotta cioè in dodicesimi, tenendo conto anche delle quote corrispettive degli elementi corrisposti con periodicità diversa dal mese. Tutte le variazioni relative alle retribuzioni e alla durata contrattuale del lavoro sono, di norma, applicate a partire dal mese della loro decorrenza effettiva. La retribuzione considerata è quella lorda, comprensiva dei contributi sociali e delle imposte sul reddito a carico dei lavoratori dipendenti.

Per la costruzione dei “numeri indice elementari” (riferiti, cioè, a ciascuna categoria e livello di inquadramento), la retribuzione di ciascun mese viene rapportata alla corrispondente retribuzione riferita al periodo assunto come base (nel caso specifico dicembre 2000). Gli indici elementari vengono quindi aggregati (distintamente per ciascuno dei tipi indicati) per calcolare indici medi per qualifica (operai, impiegati, complesso), comparto, settore, eccetera, sino alla costruzione dell’indice generale.

Per tutte le aggregazioni previste viene utilizzato un sistema di ponderazione fisso (formula di Laspeyres) i cui elementi si riferiscono alla situazione rilevata nel periodo assunto come base. Il sistema di ponderazione per la sintesi degli indici delle retribuzioni per dipendente è fornito dai “monti salariali” determinati, per ciascuna serie da aggregare, dal prodotto del valore della retribuzione nel periodo assunto a riferimento per il corrispondente numero di occupati dipendenti.

Analoga formula, che considera gli indici delle ore contrattuali e il monte ore del periodo base, viene applicata per la costruzione degli indicatori medi della durata del lavoro; essa è determinata moltiplicando l’orario settimanale contrattuale per le 52 settimane di calendario e sottraendo da tale valore le ore corrispondenti alle ferie, alle festività, ai permessi retribuiti, al diritto allo studio e alla partecipazione ad assemblee stabiliti per legge o per contratto. Non figurano nel calcolo le ore corrispondenti alle giornate di assenza dal lavoro per scioperi, malattia, matrimonio o altre cause, né generalmente le ore lavorate a titolo di straordinario, tutte valutabili solo in base a situazioni di fatto. Analogamente a come operato per le retribuzioni contrattuali, anche per la durata del lavoro si calcola la durata annua per ognuna delle figure contrattuali osservate, rapportando il valore del mese corrente a quello medio corrispondente del periodo base. Dai numeri indice elementari (riferiti a ciascuna figura contrattuale) si passa agli indici di ordine superiore mediante media aritmetica ponderata, con ponderazione a base costante (formula di Laspeyres). I pesi sono costituiti dai “monti ore lavorabili” definiti per il periodo base e ottenuti dal prodotto tra il numero dei dipendenti relativi all’anno base e le ore contrattuali nette previste.

In sintesi gli indicatori prodotti, articolati in tre diverse serie, sono definiti come segue:

- *numeri indice delle retribuzioni contrattuali per dipendente*: essi forniscono una misura delle variazioni dei compensi che spetterebbero, nell’arco di un anno, al lavoratore dipendente sulla base dei contenuti dei contratti nazionali di lavoro e della normativa in vigore. Gli indici delle retribuzioni contrattuali prendono a riferimento i rapporti di lavoro dipendente a tempo pieno, senza considerare alcuna detrazione per eventuali periodi di assenza, né altre motivazioni che giustifichino una riduzione dei compensi previsti contrattualmente;
- *numeri indice della durata contrattuale del lavoro*: essi forniscono una misura mensilizzata delle variazioni della quantità di lavoro che i dipendenti sono tenuti a prestare per contratto

nel corso dell'anno. Analogamente, ai precedenti anch'essi sono basati a livello elementare sul numero di ore dovute per contratto nell'intero anno, al netto delle ore retribuite ma non lavorate per ferie, festività e permessi retribuiti stabiliti dagli accordi;

- *indice delle retribuzioni orarie contrattuali*, ottenuto come rapporto tra ciascun indice elementare delle retribuzioni e il corrispondente indice della durata contrattuale; misura mensilmente le variazioni della retribuzione contrattuale da corrispondere ai lavoratori dipendenti per ciascuna unità di tempo nella quale il lavoro deve essere contrattualmente prestato.

Per ogni settore di attività, i contratti collettivi nazionali di lavoro considerati nella rilevazione sono i più rappresentativi e hanno, in genere, un ruolo guida rispetto agli altri dello stesso settore ai quali, sebbene con sfasamenti temporali, vengono applicati sostanzialmente gli stessi miglioramenti economici di base. Nel sistema di ponderazione, pertanto, l'insieme dei dipendenti appartenenti a ciascun comparto viene attribuito interamente al contratto leader dello stesso comparto. Per la costruzione della base di riferimento sono stati presi in considerazione 76 dei circa 270 contratti collettivi nazionali di lavoro, mentre i contratti provinciali monitorati mensilmente, relativi ai comparti dell'agricoltura e delle costruzioni, sono 210. L'indagine, a partire dalla base dicembre 2000, esclude dal calcolo degli indici i dirigenti della pubblica amministrazione, consentendo, quindi, di effettuare confronti più omogenei con il settore privato. Tuttavia, nonostante le figure dirigenziali non entrino nel calcolo degli indici, esse continuano ad essere monitorate per consentire la realizzazione di indicatori riferiti a tutte le qualifiche per contratto/comparto della pubblica amministrazione.

La base dicembre 2000 tiene conto, mensilmente, del trattamento economico contrattuale riferito a 2.906 distinte figure professionali definite nei contratti osservati; a queste si aggiungono 112 figure contrattuali relative ai dirigenti pubblici. Per effetto degli aggiornamenti e dei miglioramenti introdotti, le serie in base dicembre 2000 non hanno dinamiche perfettamente coincidenti con le corrispondenti nella vecchia base⁴. È importante sottolineare che soltanto a partire da gennaio 2003, la serie nella nuova base produce gli effetti giuridici che le norme vigenti ricollegano agli indici calcolati dall'Istat.

5.6 Retribuzioni contrattuali annue in valore assoluto

Per consentire confronti intersettoriali più approfonditi e fornire un'informazione sull'ammontare in valore assoluto delle retribuzioni previste dai contratti collettivi nazionali di categoria, l'Istat produce una stima della retribuzione contrattuale annua comprensiva di arretrati e una tantum (in termini sia di cassa che di competenza). La metodologia di stima dei valori di competenza opera riassegnando gli importi degli arretrati agli anni e ai mesi di competenza e ridistribuendo gli importi una tantum nei mesi di vacanza contrattuale.

Le tavole che si riferiscono all'indagine riportano le retribuzioni annue in valore assoluto relativamente a tutti i settori osservati, suddivise distintamente nelle principali voci retributive. In particolare, sono evidenziate eventuali quote di arretrati e/o una tantum di competenza dell'anno stesso, oltre agli importi relativi ai premi di produzione, premi di rendimento, indennità diverse. Tali voci retributive si riferiscono a compensi desumibili dalla contrattazione nazionale ed erogati alla generalità dei dipendenti o a quote individuate di essi. Di conseguenza

⁴ Il raccordo delle nuove serie con le precedenti può essere effettuato mediante coefficienti ottenuti dal rapporto tra i valori degli indici del mese di dicembre 2000 calcolati nella vecchia base e quelli relativi allo stesso mese, calcolati nella nuova base. Essi sono stati riportati nell'appendice A del cd-rom accluso.

sono escluse dalla rilevazione quelle indennità e premi non quantificabili né imputabili, se non sulla base della contrattazione decentrata.

Per quanto sopra accennato, le variazioni annue delle retribuzioni in valore assoluto possono risultare più o meno elevate rispetto a quelle calcolate sugli indici medi annui delle retribuzioni contrattuali (che derivano dalla media dei corrispondenti indicatori mensili), a seconda della presenza di arretrati e una tantum come anche del fatto che essi siano imputati nell'anno in corso o distribuiti nei mesi degli anni precedenti.

5.7 Retribuzioni lorde contrattuali e costo del lavoro degli operai dell'edilizia per provincia

L'indagine consente di misurare la dinamica provinciale delle retribuzioni e del costo del lavoro degli operai edili sulla base non solo del contratto nazionale di lavoro, ma anche degli elementi la cui valenza - strettamente territoriale - è fissata negli accordi provinciali.

La rilevazione raccoglie, per ciascun livello contrattuale di inquadramento, informazioni essenziali anche per altri scopi statistici, concorrendo tra l'altro al calcolo dei numeri indice del costo di un fabbricato residenziale. I costi orari della mano d'opera sono formati dalle retribuzioni contrattuali desunte dai contratti nazionali di lavoro del settore integrate, là dove esistono, dalle indennità provinciali e dagli oneri sociali. Risultano disponibili i dati per tutte le province, relativi ai quattro livelli d'inquadramento (operaio super specializzato,⁵ specializzato, qualificato e comune).

La retribuzione lorda è suddivisa in: diretta (paga base, indennità di contingenza, indennità territoriale di settore, E.D.R. (Elemento Distinto della Retribuzione), E.E.T. (Elemento Economico Territoriale) e, dove previste, indennità di mensa e di trasporto, indiretta (ferie, festività, gratifica natalizia, indennità di anzianità e di mestiere); mentre quella netta è ottenuta sottraendo dalla retribuzione lorda le ritenute a carico del lavoratore (contributi previdenziali, assistenziali e imposta sul reddito delle persone fisiche).

Per determinare il costo del lavoro occorre invece integrare il valore della retribuzione lorda con gli importi dei contributi a carico dei datori di lavoro, che devono essere versati periodicamente sia agli enti che gestiscono i fondi di previdenza e di assistenza (Inps, Inail), sia a quelli che hanno la funzione di erogare prestazioni nel caso in cui il rapporto di lavoro si interrompa o si verifichino situazioni diverse. Pertanto, alla retribuzione lorda si applicano le aliquote Inps, Inail, Cassa edile, addestramento professionale e accantonamento per il Tfr.

5.8 Retribuzioni lorde contrattuali provinciali degli operai agricoli

La rilevazione delle retribuzioni contrattuali lorde degli operai agricoli ha lo scopo di misurare annualmente l'ammontare dei compensi spettanti a questa categoria, previsto sia dal Contratto collettivo nazionale di lavoro sia dal Contratto provinciale di lavoro.

Per quanto riguarda gli operai a tempo determinato è rilevata la retribuzione oraria lorda, mentre per gli operai a tempo indeterminato si fa riferimento ai compensi complessivi annui.

Per entrambe le categorie di operai sono prese in considerazione le qualifiche più rappresentative nell'ambito di ciascuna provincia.

Per gli aggiornamenti dei dati l'Istat si avvale della collaborazione della Confederazione generale dell'agricoltura italiana e, in particolare, delle Unioni provinciali degli agricoltori, che provvedono alla compilazione dei modelli Istat/OCC/01 e Istat/OCC/02.

⁵ La figura dell'operaio super specializzato risulta, in realtà, assente in alcune province, perché del tutto assente dal territorio in esame, oppure per la scarsa rappresentatività a livello locale.

Il modello Istat/OCC/01 compilato con i dati degli anni 2002-2006 si riferisce a tutte le categorie operaie prese in considerazione dal contratto nazionale e da quelli provinciali. Le informazioni raccolte riguardano non solo i valori retributivi, ma anche gli importi annui dei contributi sociali, sia a carico del datore di lavoro, sia del lavoratore, necessari per il calcolo del costo del lavoro e della retribuzione netta.

Il modello Istat/OCC/02 è stato compilato con gli stessi criteri adottati per il modello precedente ed è riferito solo ed esclusivamente agli operai agricoli a tempo determinato.

Dal 1999 le categorie professionali denominate “specializzato super”, “specializzato”, “qualificato super”, “qualificato”, “comune”, sono state ridefinite, come stabilito dai nuovi contratti: “livello a”, “livello b”, “livello c”, “livello d”, “livello e”.

5.9 Retribuzioni lorde e durata settimanale del lavoro di alcune figure professionali

Da oltre un decennio l’Istat collabora annualmente a un’indagine internazionale del Bit (Bureau International du Travail) sui salari e sulla durata del lavoro per professione. L’indagine rileva informazioni sulle retribuzioni e la durata settimanale dell’orario di lavoro di 161 figure professionali, con riferimento al mese di ottobre di ciascun anno. Per ciascuna figura il Bit allega una descrizione dei compiti/mansioni con la corrispondenza, non sempre univoca, ai codici della classificazione internazionale delle professioni redatta dallo stesso organismo (Isco 1988).

L’Istat rileva le informazioni richieste attraverso i dati delle retribuzioni contrattuali. L’inquadramento dei lavoratori avviene sulla base delle *declaratorie* specifiche di ciascun Contratto collettivo nazionale di lavoro (Ccnl), che determinano, per ciascuna categoria, le caratteristiche e i requisiti indispensabili. L’individuazione delle professioni si effettua attraverso il seguente percorso:

- analisi delle mansioni delle figure professionali così come descritte dal Bit;
- individuazione della categoria, qualifica o livello contrattuale che svolge quei determinati compiti secondo la declaratoria riportata nel contratto. La corrispondenza può non essere univoca: è necessario che la figura professionale ricada tra quelle inquadrate in un livello sebbene lo stesso livello possa anche individuare professioni differenti;
- identificazione del codice “Figure” utilizzato dalla rilevazione mensile “Indici delle retribuzioni contrattuali”: tale codice, assegnato a ciascuno dei livelli retributivi previsti dai Ccnl, permette di individuare per ogni figura contrattuale, e quindi per la professione corrispondente, le variabili richieste dall’indagine.

Il Bureau International du Travail identifica 161 figure professionali; l’indagine sulle retribuzioni contrattuali consente tuttavia di individuare valori distinti solamente per 113 figure. Più in dettaglio, 11 sono al di fuori del campo di osservazione dell’indagine delle retribuzioni contrattuali, mentre i valori per 37 professioni dell’elenco Bit corrispondono ad alcune figure monitorate dall’indagine già inserite nell’elenco.⁶ La richiesta delle informazioni è sempre relativa a due anni, per il più recente dei quali si possono inviare anche dati provvisori: nel caso italiano le revisioni riguardano quelle figure per le quali il corrispondente contratto è scaduto al momento in cui si trasmettono i dati, e includono i cambiamenti applicati successivamente al

⁶ Di seguito sono indicati i codici Bit a cui corrisponde una figura seguita dall’indagine sulle retribuzioni contrattuali che, si ripete più volte: la terza professione dell’elenco Bit corrisponde alla prima figura; la 16 si identifica con la figura 15; la 22, 23 e 24 con la 20; la 28 con la 25; la 30 con la 29; la 38 e la 39 con la 37; la 41 con la 40; la 43 con la 42; la 49 con la 48; la 54 con la 52 la 57 con la 55; la 59 con la 56; la 66 e la 63 con la 62; la 67 con la 64; la 82 con la 81; 85, 86, 87, 88, 89 con 84; 96 e 93 con la 92; la 95 e la 94 con la 91; la 111 con la 109; la 116 con la 115; la 132 con la 131; la 135 con la 134; 139c con 139b; 146 con 145; 148 e 149 con 147; 151 con 150; 153 con 152.

rinnovo dell'accordo. In conformità con le indicazioni del Bit, le retribuzioni sono al netto degli importi relativi all'anzianità di servizio.

Schema 1 - Processo di identificazione delle professioni nell'indagine mensile delle retribuzioni contrattuali

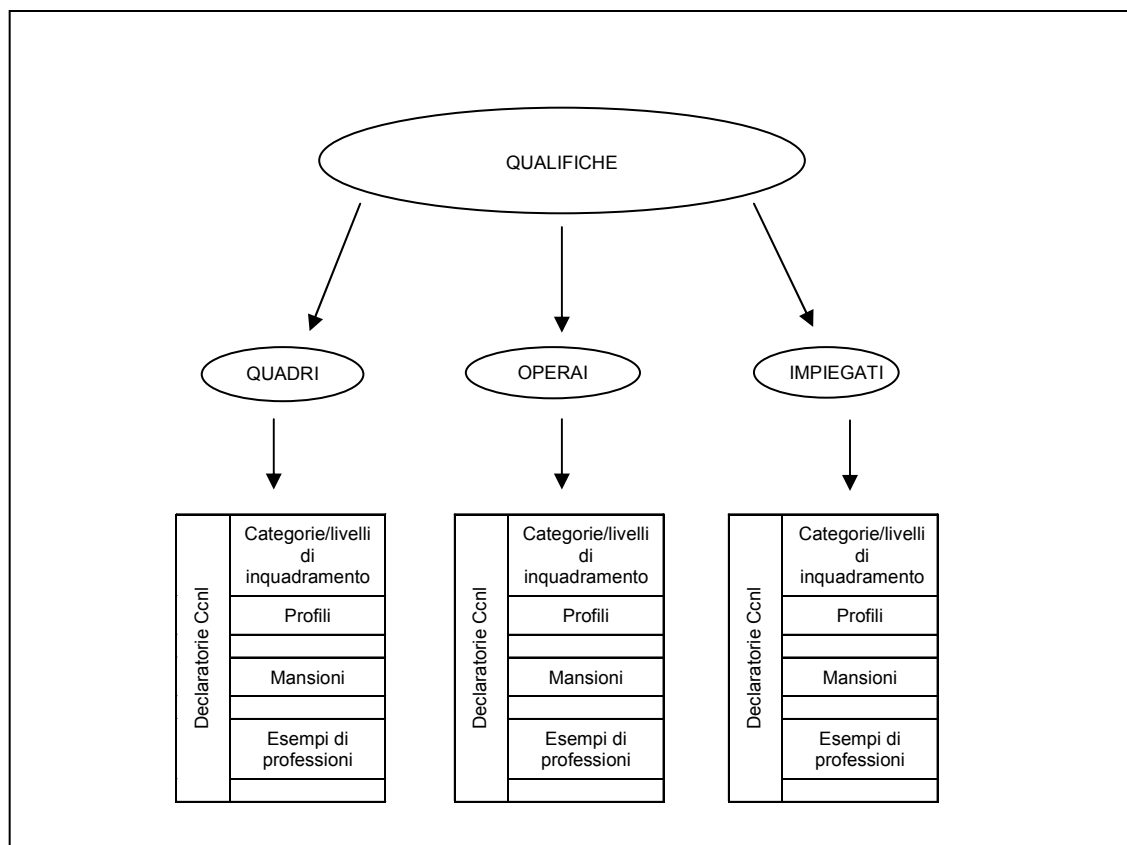

Glossario

- Addetto** Persona occupata in un'unità giuridico-economica (impresa, istituzione), con una posizione di lavoro indipendente o dipendente (a tempo pieno, a tempo parziale o con contratto di formazione lavoro), anche se temporaneamente assente (per servizio, ferie, malattia, sospensione dal lavoro, cassa integrazione guadagni, eccetera).
- Apprendista
Apprendistato
(lavoratore
dipendente)** L'apprendistato (o tirocinio) è uno speciale rapporto di lavoro (posizione lavorativa) in cui il datore di lavoro: a) da un lato si obbliga – oltre che a corrispondere la retribuzione – a impartire, nella sua impresa, all'apprendista l'insegnamento necessario perché questi possa conseguire la capacità tecnica per diventare lavoratore qualificato; b) dall'altro consegue il diritto di utilizzare l'opera dell'apprendista nell'impresa. In accordo con le convenzioni statistiche internazionali, gli apprendisti vengono generalmente inclusi tra i lavoratori alle dipendenze.
- Attività
economica
(classificazione)** Classificazione che distingue le unità di produzione secondo l'attività economica da esse svolta. La classificazione è finalizzata prevalentemente all'elaborazione di statistiche aggregate, aventi per oggetto fenomeni relativi alla partecipazione di tali unità ai processi economici. Ai fini della produzione dell'informazione statistica, le attività economiche sono classificate secondo una nomenclatura internazionale. La classificazione comune ai paesi europei è denominata Nace (Nomenclature générale des Activités économiques dans les Communautés Européennes) e la versione corrente è la Rev. 1.1, approvata con Regolamento della Commissione n. 29/2002¹. La versione nazionale della classificazione Nace è l'Ateco 2002, sviluppata dall'Istat con la collaborazione di esperti dei principali settori economici e delle pubbliche amministrazioni coinvolte nella classificazione delle unità produttive. L'obiettivo è di tenere conto delle specificità della struttura produttiva italiana, rinnovando, rispetto alla Ateco 1991, il dettaglio a livello di categoria (quinta cifra della classificazione). L'Ateco 2002 distingue le unità di produzione secondo l'attività da esse svolta ed è finalizzata all'elaborazione di statistiche di tipo macroeconomico, aventi per oggetto i fenomeni relativi alla partecipazione di tali unità ai processi economici. La classificazione comprende 883 categorie, raggruppate in 514 classi, 224 gruppi, 62 divisioni, 17 sezioni e 16 sottosezioni. La classificazione per attività economica nell'indice delle retribuzioni contrattuali è, nelle linee principali, conforme alla classificazione delle attività economiche Ateco 2002, sebbene essa presenti specifiche aggregazioni riguardanti alcuni comparti di contrattazione, quali ad esempio la branca delle industrie metalmeccaniche.

¹ Official journal of the European Communities, serie L n. 6 del 10 gennaio 2002.

Attività lavorativa	Prestazione di servizi di lavoro in contropartita di una remunerazione, in denaro o in natura. Può essere unica, principale o secondaria.
Cassa integrazione guadagni (Cig)	Strumento di politica del lavoro attraverso il quale lo Stato interviene a sostegno del reddito dei dipendenti delle imprese che, a causa di crisi o difficoltà tipizzate dalla legge, sono costrette, a contrarre o sospendere temporaneamente la propria attività. L'intervento consiste nell'erogazione gestita dall'Inps di un'indennità sostitutiva della retribuzione in favore dei dipendenti sospesi dal lavoro o sottoposti a riduzione di orario.
Classificazione per comparto di contrattazione	Costituisce il riferimento per l'elaborazione, la presentazione e la diffusione degli indici delle retribuzioni contrattuali nel relativo comunicato stampa. Essa è predisposta tenendo conto della classificazione delle attività economiche (vedi definizione), mantenendo, ove necessario, alcune specificità connesse con la peculiare struttura settoriale assunta dalla contrattazione collettiva. La classificazione utilizzata negli indici delle retribuzioni per comparti di contrattazione è molto simile, ma non identica, a quella che deriva dalla presentazione delle aggregazioni secondo la classificazione Ateco.
Conflitto di lavoro	Vertenza tra i datori di lavoro e organizzazioni sindacali dei prestatori d'opera che da luogo a una temporanea sospensione dell'attività lavorativa. Si rileva anche l'astensione collettiva dal lavoro originata da motivi estranei al rapporto di lavoro.
Contratto di lavoro	Patto tra un prestatore d'opera e un'unità produttiva (datore di lavoro) che regola l'attività lavorativa del primo. Il contratto di lavoro può essere esplicito o implicito; in particolare, il contratto di lavoro esplicito può essere un contratto collettivo, nazionale, territoriale o aziendale, oppure un contratto individuale.
Contratti collettivi nazionali di lavoro (Ccnl)	Accordi e contratti stipulati tra le organizzazioni dei datori di lavoro e le organizzazioni sindacali dei lavoratori, con valenza su tutto il territorio nazionale, in riferimento ai diversi comparti di attività economica. In particolare, le finalità del contratto sono: disciplinare i rapporti tra i soggetti collettivi e determinare il contenuto relativo agli aspetti normativi (disciplina dell'orario, qualifiche, inquadramento nei livelli, mansioni, eccetera) ed economici (minimi tabellari, scatti di anzianità, importi unitari delle indennità, eccetera).
Costo del lavoro	Costo sostenuto dai datori di lavoro a titolo di remunerazione dell'attività prestata alle proprie dipendenze dai lavoratori sia manuali sia intellettuali, composto dalle retribuzioni lorde e dagli oneri sociali. Nella rilevazione trimestrale sulle retribuzioni lorde di fatto (Oros), è la somma delle retribuzioni lorde e degli oneri sociali. Nella rilevazione mensile su lavoro e retribuzioni nelle grandi imprese, è costituito dalle retribuzioni lorde, dai contributi sociali, dalle provvidenze al personale e dagli accantonamenti per trattamento di fine rapporto.

Dipendente

Posizione lavorativa con rapporto di lavoro subordinato, caratterizzato da un contratto di lavoro diretto con l'impresa o l'istituzione presso la quale il lavoratore presta la propria opera, e sulla base del quale percepisce una retribuzione. Sono da considerarsi tali le posizioni di operaio (incluse le categorie speciali e gli intermedi), impiegato, quadro e dirigente.

Le posizioni di lavoro dipendente comprendono anche quelle del personale temporaneamente assente per cause varie, quali: ferie, permessi, maternità, cassa integrazione guadagni. I dipendenti che prestano attività all'estero sono inclusi nell'occupazione dell'impresa soltanto se sono retribuiti (se ricoprono una posizione retributiva).

Sono, invece, escluse dal numero delle posizioni di lavoro dipendente:

- quelle dei dirigenti (vedi definizione) retribuite principalmente per mezzo di una partecipazione agli utili d'impresa o a forfait, quelle del presidente, dell'amministratore delegato, dei membri in carica del consiglio di amministrazione della società o del consiglio direttivo delle società di capitale;
- quelle del personale che lavora esclusivamente su commissione; quelle degli intermediari e del personale dei servizi esterni a carattere commerciale retribuito integralmente a provvigione;
- quelle dei coadiuvanti familiari;
- quelle del personale che, pur lavorando presso l'impresa, è dipendente da imprese titolari di lavoro in appalto (ad esempio l'impresa di pulizia);
- quelle del personale che sta prestando il servizio militare (salvo che non sia stato richiamato per brevi periodi).

Tra le posizioni di lavoro dipendente sono convenzionalmente incluse anche quelle degli apprendisti.

Nella rilevazione mensile sulle retribuzioni contrattuali, si considerano come dipendenti le posizioni lavorative con rapporto di lavoro regolare a tempo pieno, esclusi i dirigenti (vedi definizione) e gli apprendisti (vedi definizione). Nel settore del credito e assicurazioni vengono osservate figure di funzionari. Nella pubblica amministrazione le figure dei dirigenti, pur se monitorate, non rientrano nel calcolo dell'indice specifico e di conseguenza dell'indice dell'intera economia.

Nella rilevazione mensile su lavoro e retribuzioni nelle grandi imprese si distingue l'occupazione alle dipendenze al netto e al lordo cassa integrazione guadagni (vedi definizioni). Sono compresi: dirigenti, quadri, impiegati, operai e apprendisti.

Nella rilevazione trimestrale sulle retribuzioni lorde di fatto (Oros) si fa riferimento alle posizioni lavorative intese come numero di posti di lavoro occupati (a tempo pieno e a tempo parziale), indipendentemente dalle ore lavorate. Sono compresi: quadri, impiegati, operai, commessi, apprendisti e lavoratori a domicilio; sono, invece, esclusi i dirigenti.

Dirigente

Nel settore privato, posizione lavorativa relativa a prestatore d'opera subordinato che, quale alter ego dell'imprenditore, è preposto alla direzione di una intera organizzazione aziendale o anche di una branca rilevante e autonoma di questa, ed esplica le sue mansioni con generale supremazia e con ampi poteri di autonomia e di determinazione. Nel settore

pubblico è la posizione lavorativa relativa al prestatore d'opera subordinato al quale spetta l'adozione degli atti e provvedimenti amministrativi, compresi tutti gli atti che impegnano l'amministrazione verso l'esterno, nonché la gestione finanziaria, tecnica e amministrativa mediante autonomi poteri di spesa, di organizzazione delle risorse umane, strumentali e di controllo. È responsabile in via esclusiva dell'attività amministrativa, della gestione e dei relativi risultati.

Durata media della vacanza contrattuale	Ammontare complessivo dei mesi di vacanza contrattuale per l'insieme dei dipendenti in attesa di rinnovo rapportato ai dipendenti direttamente coinvolti (indicatore specifico), oppure al totale dei dipendenti appartenenti al settore di riferimento (indicatore generico)
Grande impresa	Nella rilevazione mensile su lavoro e retribuzioni nelle grandi imprese, è l'impresa che occupa 500 addetti (vedi definizione) e oltre.
Impiegato	Posizione lavorativa dipendente (vedi definizione) a cui è assegnata l'esplicazione continuativa e sistematica di un'attività di concetto o di ordine, diretta a sostituire, integrare o comunque coadiuvare quella dell'imprenditore o dirigente nella funzione dell'organizzazione e controllo per il conseguimento delle finalità dell'impresa o istituzione.
Impresa	Unità giuridico-economica che produce beni e servizi destinabili alla vendita e che, in base alle leggi vigenti o a proprie norme statutarie, ha facoltà di distribuire i profitti realizzati ai soggetti proprietari, siano essi privati o pubblici. Tra le imprese sono comprese: le imprese individuali, le società di persone, le società di capitali, le società cooperative, le aziende speciali di comuni o province o regioni. Ai fini statistici sono considerate imprese anche i lavoratori autonomi e i liberi professionisti.
Incidenza delle ore straordinarie	Rapporto percentuale del numero di ore straordinarie rispetto alle ore ordinarie lavorate dai dipendenti.
Indicatore generico della vacanza contrattuale	Numero dei mesi di vacanza contrattuale per dipendente. Sintetizza due indicatori (quota di dipendenti in attesa di rinnovo e indicatore specifico di attesa contrattuale) in uno solo che misura lo stato di tensione contrattuale complessivo del sistema delle relazioni industriali.
Indicatore specifico della vacanza contrattuale	Numero dei mesi di vacanza contrattuale per dipendente in attesa di rinnovo: misura l'intensità della condizione di vacanza contrattuale ossia ne quantifica la durata.
Indice mensile delle retribuzioni contrattuali	L'indice mensile delle retribuzioni contrattuali è riferito ad una misura mensilizzata della retribuzione contrattuale (sia per dipendente che oraria), costruita tenendo conto, in ciascun mese, del valore annuo della retribuzione contrattuale vigente e dividendo tale valore per 12. L'indice è computato in rapporto alle retribuzioni contrattuali del periodo base (attualmente, dicembre 2000) delle singole categorie contrattuali previste dai contratti

collettivi di lavoro oggetto di indagine. Gli indici elementari così ottenuti vengono poi aggregati con un insieme di pesi fissi, relativi alla distribuzione dei dipendenti nelle categorie contrattuali corrispondenti nel periodo base. L'indice fornisce, pertanto, una misura di prezzo della dinamica retributiva contrattuale, che non risulta influenzata dalle modifiche nella composizione dell'occupazione per settore, categoria, qualifica, anzianità.

Indici al netto degli effetti di calendario

Indici corretti dagli effetti indotti dal diverso numero di giorni lavorativi e dalla presenza di festività.

Indici destagionalizzati

Indici depurati dalla componente stagionale. Tramite apposite tecniche statistiche, gli indici vengono depurati dalla stagionalità; questa è costituita dalle fluttuazioni che si ripetono di anno in anno con sufficiente regolarità e che dipendono da condizioni climatiche, consuetudini sociali (quali quelle relative al concentrarsi delle ferie in particolari periodi dell'anno) o specifiche pratiche istituzionali e amministrative.

Indipendente

Rapporto di lavoro che impegna il contraente a svolgere la propria attività lavorativa in un'unità giuridico-economica senza vincoli di subordinazione. Sono considerate posizioni di lavoro indipendente:

- quelle dei titolari, soci e amministratori di impresa o istituzione, a condizione che effettivamente lavorino nell'impresa o istituzione, non siano iscritti nel libro paga, non siano remunerati con fattura, non abbiano un contratto di collaborazione coordinata e continuativa;
- quelle dei soci di cooperativa che effettivamente lavorano nell'impresa e non sono iscritti nei libri paga;
- quelle dei parenti o affini del titolare, o dei titolari, che prestano lavoro senza il corrispettivo di una prefissata retribuzione contrattuale né il versamento di contributi.

Lavoratori partecipanti ai conflitti

Nei conflitti che danno luogo a più sospensioni di lavoro, il numero dei lavoratori partecipanti al conflitto è pari alla media dei lavoratori che hanno preso parte alle singole sospensioni del lavoro (ponderata secondo la durata delle sospensioni stesse).

Livello nei contratti di lavoro

Suddivisione della classificazione che riguarda l'inquadramento, stabilito dai contratti del personale dipendente, in una certa scala ordinata per gradi di competenza e/o responsabilità delle mansioni da assegnare. A ciascuna corrisponde una diversa misura retributiva tabellare di base. La configurazione delle categorie di inquadramento non è omogenea tra i differenti accordi, essendo denominata talvolta in lettere, altre in numeri romani o arabi, altre volte con assegnazione di una professionalità.

Numero dei conflitti

Poiché un conflitto di lavoro può protrarsi per più mesi e interessare più regioni o più rami di attività economica, il numero complessivo dei conflitti di lavoro nell'anno non corrisponde sempre alla somma dei conflitti classificati per mese, per regione, per ramo di attività, ma risulta generalmente inferiore.

Occupazione alle dipendenze al lordo della Cig	Numero delle posizioni lavorative (vedi definizione), compresi i dirigenti (vedi definizione), che al termine del periodo di riferimento dell'indagine risultano legati da un rapporto di lavoro diretto con le imprese interessate dalla rilevazione.
Occupazione alle dipendenze al netto della Cig	Numero delle posizioni lavorative (vedi definizione) al netto di una stima degli occupati in Cig basata sul concetto di "cassaintegrati equivalenti a zero ore". Questi ultimi vengono stimati dividendo il numero di ore usufruite mensilmente dalle imprese per la cassa integrazione guadagni (sia ordinaria che straordinaria), per il valore massimo di ore Cig mensili legalmente integrabili. Per ottenere il valore massimo di ore Cig mensili legalmente integrabili si considera il numero dei giorni lavorativi del mese moltiplicato le ore giornaliere Cig legalmente integrabili fornite dall'Inps. Il numero dei "cassaintegrati equivalenti a zero ore" viene poi sottratto da quello degli occupati alle dipendenze al lordo Cig per ottenere gli occupati alle dipendenze al netto Cig.
Oneri sociali	<p>Comprendono l'insieme dei contributi sociali a carico dei datori di lavoro e dei lavoratori (trattenute erariali e previdenziali). I contributi sociali possono essere effettivi e figurativi; questi ultimi comprendono gli esborsi effettuati direttamente dai datori di lavoro al fine di garantire ai propri dipendenti il godimento di prestazioni sociali (malattia, maternità, invalidità, assegni familiari, eccetera), senza far ricorso a imprese di assicurazione, fondi pensione o costituzione di fondi speciali o riserve.</p> <p>Nella rilevazione trimestrale sulle retribuzioni lorde di fatto (Oros), gli oneri sociali costituiscono il complesso dei contributi a carico del datore di lavoro, che devono essere versati agli enti di previdenza e assistenza sociale, e degli accantonamenti di fine rapporto.</p> <p>Nella rilevazione mensile su lavoro e retribuzioni nelle grandi imprese, gli oneri sociali comprendono i contributi a carico del datore di lavoro, ovvero versamenti obbligatori, contrattuali e volontari, i contributi ai fondi di previdenza integrativa, le provvidenze al personale e gli accantonamenti per il trattamento di fine rapporto (Tfr).</p>
Operaio	<p>Posizione lavorativa adibita a mansioni prive del requisito della specifica collaborazione propria della categoria impiegatizia, caratterizzate, per contro, dall'inerenza al processo strettamente produttivo dell'impresa anziché a quello organizzativo e tecnico-amministrativo. Nell'ambito della categoria degli operai si possono distinguere gli operai specializzati, gli operai qualificati e gli operai comuni.</p> <p>La contrattazione collettiva ha inoltre istituito le cosiddette categorie speciali o intermedie alle quali appartengono gli operai che:</p> <ul style="list-style-type: none"> - esplicano mansioni superiori a quelle degli operai ai quali è attribuita la più elevata qualifica; - sono adibiti a mansioni di particolare fiducia o responsabilità; - guidano e controllano il lavoro degli altri operai con apporto di competenza tecnico-pratica.

Orario contrattuale di lavoro	Ore di lavoro che devono essere effettuate dai lavoratori dipendenti sulla base di quanto stabilito dai rispettivi contratti collettivi nazionali di lavoro. Nella rilevazione sulle retribuzioni contrattuali si considera la durata contrattuale del lavoro dei dipendenti a tempo pieno, al netto delle ore che vengono retribuite senza essere lavorate, per ferie, festività e permessi retribuiti di diversa natura (riduzione annua del lavoro, recupero festività soppresse, studio, assemblea, eccetera).
Ore effettivamente lavorate	Durata, espressa in ore, del lavoro degli occupati dipendenti, con esclusione delle ore di cassa integrazione guadagni, delle ore di sciopero, delle ore non lavorate relative ad assenze per ferie, festività, permessi personali e in genere delle ore non lavorate anche se per esse è stata corrisposta una retribuzione. Tra le ore effettivamente lavorate si distinguono le ore ordinarie da quelle straordinarie, quelle cioè al di fuori dell'ordinario orario di lavoro stabilito dai contratti collettivi di lavoro.
Ore di cassa integrazione guadagni (Cig)	Ore complessive di cassa integrazione guadagni, ordinaria e straordinaria, di cui le imprese hanno usufruito nel mese di riferimento. Nell'indagine sulle grandi imprese l'incidenza delle ore di Cig viene espressa in termini di ore Cig per mille ore effettivamente lavorate dai dipendenti, con l'esclusione dei dirigenti.
Ore retribuite	Numero delle ore retribuite dal datore di lavoro agli occupati dipendenti indipendentemente dalle ore effettivamente lavorate. Esse comprendono pertanto non solo queste ultime (ore di lavoro ordinario e straordinario), ma anche le ore di assenza dal lavoro per ferie, festività, permessi retribuiti e, in genere, tutte le ore non lavorate per le quali è stata corrisposta una retribuzione.
Ore di sciopero	Nella rilevazione mensile su lavoro e retribuzioni nelle grandi imprese si considerano le ore non lavorate, non retribuite a causa di scioperi. Vengono considerati sia gli scioperi originati dal rapporto di lavoro, sia quelli non originati da esso. Non vengono, invece, considerati i conflitti che sfociano nella "non collaborazione", nel rallentamento produttivo o in altre forme che non comportano la sospensione dell'attività lavorativa, né le ore non lavorate per le quali non sia stato indicato espressamente dal dipendente lo sciopero come motivazione. Nell'indagine sulle grandi imprese l'incidenza dello sciopero viene espressa in termini di ore sciopero per mille ore effettivamente lavorate dai dipendenti, con l'esclusione dei dirigenti.
Posizione lavorativa	Contratto di lavoro, esplicito o implicito, tra una persona e un'unità produttiva finalizzato allo svolgimento di una prestazione lavorativa contro corrispettivo di un compenso (che, in senso ampio, include il reddito misto dei lavoratori indipendenti). L'insieme delle posizioni lavorative rappresenta il numero dei posti di lavoro, e corrisponde alla somma delle prime posizioni lavorative e delle posizioni lavorative plurime, indipendentemente dal numero di ore lavorate.

Posizione nella professione	Caratterizzazione delle posizioni lavorative definite sulla base del livello di autonomia/responsabilità e delle funzioni svolte dagli occupati che le ricoprono, in rapporto all'unità organizzativa (impresa, istituzione, unità locale) in cui essi prestano la loro attività lavorativa. Le posizioni nella professione sono raggruppate in: posizioni di lavoro autonomo; posizioni di lavoro indipendente; posizioni di lavoro dipendente.
Professione (o mestiere)	Complesso di attività lavorative concrete, unitarie rispetto all'occupato che le svolge, che richiama, a vari livelli, statuti, conoscenze, competenze, identità e sistemi di relazione propri. Nella classificazione internazionale Isco 88 (così come in quella Istat CP 01), le professioni vengono individuate sulla base del criterio delle competenze (skills), definite come la capacità di svolgere i compiti caratteristici di una data professione, e considerate nella duplice dimensione del livello (skill level) e del campo di applicazione delle competenze (skill specialisation).
Provvidenze al personale	Spese sostenute dal datore di lavoro, senza la costituzione di un fondo di riserva, per erogazioni di benefici ai propri dipendenti e alle rispettive famiglie. Comprendono assegni familiari diversi da quelli legali, indennità scolastiche, asili nido e colonie estive per i figli dei dipendenti, servizi medici erogati gratuitamente ai lavoratori e ai componenti delle famiglie. Tali somme non sono soggette a ritenute fiscali e previdenziali.
Quadri	Posizioni lavorative relative a prestatori di lavoro subordinato che, pur non appartenendo alla categoria dei dirigenti, svolgono con carattere continuativo funzioni di rilevante importanza al fine dello sviluppo e dell'attuazione degli obiettivi dell'impresa.
Qualifica	Inquadramento della posizione lavorativa nella professione dei lavoratori dipendenti (vedi definizione), classificabile nelle seguenti voci: dirigenti, quadri, impiegati, operai (incluse le categorie speciali o intermedie).
Quota di dipendenti in attesa di rinnovo	Numero di persone prive di un contratto di lavoro in vigore: misura la diffusione della condizione di vacanza contrattuale.
Rapporto di lavoro	Vedere posizione lavorativa. Il rapporto di lavoro subordinato definisce una relazione in cui il prestatore si obbliga, in cambio di una retribuzione, a collaborare nell'impresa, prestando il proprio lavoro intellettuale o manuale alle dipendenze e sotto la direzione dell'imprenditore o di persona da lui delegata. Il rapporto di lavoro autonomo, invece, si stabilisce quando una persona si obbliga a compiere un'opera o un servizio per un committente in cambio di un corrispettivo, con lavoro prevalentemente proprio e senza vincolo di subordinazione. Il rapporto di lavoro è regolato da un contratto di lavoro (esplicito o implicito), può essere principale o secondario, regolare o irregolare.

Retribuzione continuativa	La retribuzione continuativa è costituita da salari, stipendi e competenze accessorie, in denaro e in natura, al lordo delle trattenute fiscali e previdenziali, corrisposte ai lavoratori dipendenti direttamente e con carattere di periodicità, secondo quanto stabilito dai contratti, dagli accordi aziendali e dalle norme di legge in vigore.
Retribuzione contrattuale	Retribuzione al lordo delle trattenute erariali e previdenziali (vedi oneri sociali), calcolata con riferimento alle sole misure tabellari stabilite dai contratti collettivi nazionali di lavoro. La retribuzione contrattuale comprende tutte le voci retributive quantificate dai contratti collettivi nazionali di lavoro aventi carattere generale e continuativo: paga base, indennità di contingenza, importi per aumenti periodici di anzianità, indennità di turno ed altre eventuali indennità di carattere generale (nei comparti in cui assumono rilevanza), premi mensili, mensilità aggiuntive e altre erogazioni corrisposte regolarmente in specifici periodi dell'anno. La retribuzione annua viene mensilizzata calcolando un dodicesimo della retribuzione spettante nell'arco di un anno: può essere espressa come retribuzione per dipendente o come retribuzione oraria. La prima fa riferimento al valore annuo nell'ipotesi che il lavoratore sia presente durante l'intero periodo per il quale la prestazione lavorativa è contrattualmente dovuta. La seconda rapporta la retribuzione annua alla durata contrattuale del lavoro espressa in ore, e varia sia quando si modificano le misure tabellari, sia quando intervengono cambiamenti nella durata contrattuale del lavoro.
Retribuzione contrattuale annua di competenza	Retribuzione annua ricalcolata, con riferimento agli stessi elementi di cui si tiene conto mensilmente nell'indice delle retribuzioni contrattuali, con l'inclusione degli importi erogati a titolo di arretrati e/o una tantum. Essa si distingue in retribuzione contrattuale annua di competenza o di cassa. La prima ricostruisce la retribuzione secondo le misure tabellari "di competenza" dell'anno stesso (ricollocazione degli arretrati) e tenendo conto degli eventuali importi a titolo di una tantum stabiliti a copertura di periodi di vacanza contrattuali pregressa. La seconda assegna tali importi al periodo in cui sono erogati. Queste operazioni concorrono alla definizione degli importi di cassa e competenza per ciascun livello di inquadramento previsto in occasione della definizione della base (che è la stessa degli indici delle retribuzioni contrattuali), e vengono quindi aggregati ogni anno secondo una struttura occupazionale costante, che consente di individuare gli aumenti al netto degli effetti dovuti a mutamenti nella struttura dell'occupazione per qualifica, livello di inquadramento, regime orario (full-time, part-time), anzianità, malattia, conflitti, eccetera. Gli importi delle retribuzioni annue di competenza sono soggetti annualmente a revisioni, dovute alla stipula di contratti che prevedono arretrati o una tantum di competenza degli anni precedenti.
Retribuzione lorda di fatto	Somma della componente continuativa (vedi definizione) e della componente saltuaria e occasionale delle retribuzioni. Le retribuzioni di fatto si differenziano dalle "contrattuali" perché queste ultime

comprendono per definizione solo le competenze determinate dai contratti collettivi nazionali di lavoro.

La componente accessoria e occasionale è costituita dalle mensilità aggiuntive, premi, gratifiche, incentivi all'esodo, arretrati, una tantum, eccetera.

La retribuzione lorda considerata nella rilevazione mensile su lavoro e retribuzioni nelle grandi imprese include, come nel caso della rilevazione Oros, la componente continuativa; le mensilità aggiuntive; le maggiorazioni per lavoro straordinario, festivo e in condizioni disagiati; gli effetti retributivi della contrattazione decentrata; gli eventuali arretrati e importi una tantum; gli importi dei contributi sociali e delle imposte sul reddito a carico dei dipendenti.

Tassi di ingresso Rapporto tra i dipendenti entrati nel mese e i dipendenti a fine mese (valori per mille dipendenti).

Tassi di uscita Rapporto tra i dipendenti usciti nel mese e i dipendenti a fine mese (valori per mille dipendenti).

Unità di lavoro equivalente a tempo pieno (Ula) Unità di misura omogenea del volume di lavoro svolto dagli occupati. L'unità di lavoro rappresenta la quantità di lavoro prestata nell'anno da un occupato a tempo pieno, e fornisce l'unità di misura della quantità di lavoro prestata da occupati a tempo parziale, da occupati ad orario ridotto (ad esempio perché in cassa integrazione guadagni o perché svolgono un doppio lavoro), e da occupati con durate del lavoro inferiori all'anno.

L'unità di lavoro esprime, pertanto, il numero di ore annue corrispondenti ad un'occupazione esercitata a tempo pieno, numero che può diversificarsi in funzione dell'orario di lavoro contrattuale seguito o delle caratteristiche dell'attività lavorativa svolta (ad esempio per la presenza di turni). Il calcolo del volume di lavoro in unità di lavoro equivalenti tempo pieno si rende necessario in quanto non vi è piena corrispondenza tra gli occupati, le posizioni lavorative e le unità di lavoro. La persona occupata può infatti ricoprire una o più posizioni lavorative in funzione:

- 1) dell'attività (unica, principale, secondaria);
- 2) della posizione nella professione (dipendente, indipendente);
- 3) della durata del rapporto di lavoro (continuativa, non continuativa);
- 4) del regime dell'orario di lavoro (tempo pieno, tempo parziale);
- 5) della posizione contributiva o fiscale (regolare, irregolare).

Le unità di lavoro sono utilizzate come unità di misura del volume di lavoro impiegato nella produzione dei beni e servizi rientranti nelle stime del prodotto interno lordo in un determinato periodo di riferimento (sistema europeo dei conti, Sec 95).

Nella rilevazione trimestrale sulle retribuzioni lorde di fatto (Oros), l'Ula corrisponde all'unità di misura del volume di lavoro prestato nelle posizioni lavorative, calcolata riducendo il valore unitario delle posizioni lavorative a tempo parziale in equivalenti a tempo pieno.

Unità funzionale (o Unità di attività economica)	L'unità che, all'interno di un'impresa o istituzione, raggruppa l'insieme delle parti che concorrono all'esercizio di una specifica attività economica. Si tratta di un'entità alla quale corrisponde un sistema di informazioni che consente di calcolare almeno il valore della produzione, i consumi intermedi, i redditi da lavoro dipendente, il risultato di gestione, l'occupazione e gli investimenti fissi lordi. Nel quadro dei conti nazionali le unità funzionali vengono definite a livello di classe (4 cifre) della nomenclatura Nace Rev. 1.1.
Unità locale	Luogo fisico nel quale un'unità giuridico-economica (impresa, istituzione) esercita una o più attività economiche. L'unità locale corrisponde ad un'unità giuridico-economica o ad una sua parte, situata in una località topograficamente identificata da un indirizzo e da un numero civico. In tale località, o a partire da tale località, si esercitano delle attività economiche per le quali una o più persone lavorano (eventualmente a tempo parziale) per conto della stessa unità giuridico-economica. Costituiscono esempi di unità locale le seguenti tipologie: agenzia, albergo, ambulatorio, bar, cava, deposito, domicilio, garage, laboratorio, magazzino, miniera, negozio, officina, ospedale, ristorante, scuola, stabilimento, studio professionale, ufficio, eccetera.
Variazione congiunturale	Variazione percentuale rispetto al mese o al trimestre precedente.
Variazione tendenziale	Variazione percentuale rispetto allo stesso mese/periodo dell'anno precedente.
Voce retributiva	Denominazione delle singole componenti della retribuzione, quali: paga base, contingenza, aumenti periodici di anzianità, indennità di turno ed altre eventuali indennità, premi e gratifiche, mensilità aggiuntive ed altre erogazioni corrisposte regolarmente in specifici periodi dell'anno, arretrati ed erogazioni una tantum, indennità di vacanza contrattuale, superminimi collettivi e individuali, incentivi all'esodo, eccetera.

Bibliografia

- Bit. *Isco 88. International standard classification of occupation*. Geneve, 1990.
- Bit. *Statistics on occupational wages and hours of work and on food prices. October inquiry results*. Geneve, varie edizioni.
- Inps. *Banche dati statistiche*. <http://www.inps.it/>
- Istat. *Il prototipo (numero 0) dell'Annuario di statistiche del mercato del lavoro (AML)*. Roma, 2007. (Contributi n. 11).
- Istat. *Costo del lavoro e retribuzioni nette su base contrattuale, base 1990=100: anni 1990-1995*. Roma, 1999. (Informazioni n. 7).
- Istat. "Lavoro e retribuzioni nelle grandi imprese". In *Comunicati stampa*. Roma, 2006.
- Istat. *Annuario statistico italiano*. Roma: Istat, varie edizioni.
- Istat. *Bollettino mensile di statistica*. Roma: Istat, varie edizioni.
- Istat. "Contratti collettivi, retribuzioni contrattuali e conflitti di lavoro". In *Comunicati stampa*. Roma, 2005-2006.
- Istat. "Lavoro e retribuzioni nelle grandi imprese". In *Comunicati stampa*. Roma, 2005-2006.
- Istat. "Indicatori del lavoro nelle grandi imprese". In *Comunicati stampa*. Roma, 2005-2006.
- Istat. "Indicatori trimestrali su retribuzioni lorde, oneri sociali e costo del lavoro nell'industria e nei servizi". In *Comunicati stampa*. Roma, 2003-2004.
- Istat. *Indagine di approfondimento sulle grandi imprese: caratteristiche dell'occupazione e della contrattazione. Anno 2003*. In *Statistiche in breve*. Roma, 16 marzo 2006.
- Istat. Indicatori del lavoro e delle retribuzioni nelle grandi imprese: le nuove serie in base 2000=100. In *Note informative*. Roma, 5 giugno 2003.
- Istat. Indicatori di ritardo nei rinnovi contrattuali gennaio 2001-agosto 2004. In *Approfondimenti*. Roma, 22 settembre 2004.
- Istat. La contrattazione di primo livello nel settore pubblico: tendenze recenti. In *Approfondimenti*. Roma, 3 novembre 2004.
- Istat. *Lavoro e retribuzioni: anno 2001*. Roma, 2005 (Annuari n. 7).
- Istat. *Le retribuzioni contrattuali annue. base 1990=100*. Roma, 1998. (Informazioni n. 77)
- Istat. *Le retribuzioni annue di competenza, base dicembre 1995=100: Anni 1996-2001*. Roma, 2005 (Informazioni n. 15).
- Istat. *Numeri indice delle retribuzioni contrattuali: base 1975=100*. Roma, 1978. (Metodi e norme, serie A, n. 17).
- Istat. "I numeri indice delle retribuzioni contrattuali: le nuove serie in base dicembre 2000=100". In *Approfondimenti*. Roma, 29 aprile 2003.
- Istat. "Nuovi indicatori trimestrali su retribuzioni di fatto, oneri sociali e costo del lavoro. Anni 1996-2000". In *Approfondimenti*. Roma, 27 novembre 2002.
- Istat. *Rapporto annuale: la situazione del Paese*. Roma, varie edizioni.
- Istat. *Rilevazione mensile sull'occupazione, gli orari di lavoro e le retribuzioni nelle grandi imprese*. Roma, 2006. (Metodi e norme, n. 29).

Ministero del lavoro e delle politiche sociali. *Studi, ricerche, statistiche sul mercato del lavoro.* <http://www.welfare.gov.it/default>

Ministero del lavoro e delle politiche sociali. *Rapporto di monitoraggio sulle politiche occupazionali del lavoro.* <http://www.welfare.gov.it/default>

Indice delle tavole statistiche

Capitolo 1 - L'occupazione nelle grandi imprese dell'industria e dei servizi

Tavola 1.1	Indici trimestrali e medi annui dell'occupazione alle dipendenze nelle grandi imprese per qualifica e attività economica- Anni 2005-2006	Pag.	18
Tavola 1.2	Indici trimestrali e medi annui dell'occupazione alle dipendenze nelle grandi imprese per qualifica e raggruppamento principale di industria- Anni 2005-2006	“	20
Tavola 1.3	Indici trimestrali e medi annui dell'occupazione alle dipendenze al netto della cassa integrazione guadagni nelle grandi imprese per qualifica e attività economica - Anni 2005-2006.....	“	21
Tavola 1.4	Indici trimestrali e medi annui dell'occupazione alle dipendenze al netto della cassa integrazione guadagni nelle grandi imprese per qualifica e raggruppamento principale di industria - Anni 2005-2006.	“	23
Tavola 1.5	Tassi trimestrali e medi annui di ingresso nell'occupazione alle dipendenze delle grandi imprese per qualifica e attività economica - Anni 2005-2006.....	“	24
Tavola 1.6	Tassi trimestrali e medi annui di ingresso nell'occupazione alle dipendenze delle grandi imprese per qualifica e raggruppamento principale di industria - Anni 2005-2006	“	26
Tavola 1.7	Tassi trimestrali e medi annui di uscita dall'occupazione alle dipendenze delle grandi imprese per qualifica e attività economica- Anni 2005-2006	“	27
Tavola 1.8	Tassi trimestrali e medi annui di uscita dall'occupazione alle dipendenze delle grandi imprese per qualifica e raggruppamento principale di industria - Anni 2005-2006	“	29

Capitolo 2 - Le relazioni industriali

Tavola 2.1	Data di stipula, e decorrenza dei contratti nazionali di lavoro recepiti negli anni 2005-2006 e numero dei dipendenti per mese di applicazione nell'indagine sulle retribuzioni contrattuali.....	“	37
Tavola 2.2	Valori percentuali della copertura contrattuale mensile per attività economica - Anni 2005-2006.....	“	39
Tavola 2.3	Incidenze percentuali mensili dei dipendenti in attesa di rinnovo contrattuale per attività economica - Anni 2005-2006.....	“	40
Tavola 2.4	Durata media in mesi della vacanza contrattuale per i dipendenti in attesa di rinnovo, per attività economica - Anni 2005-2006.....	“	41
Tavola 2.5	Durata media in mesi della vacanza contrattuale in rapporto alla totalità dei dipendenti, per attività economica - Anni 2005-2006.....	“	41
Tavola 2.6	Conflitti originati dal rapporto di lavoro per causa e attività economica - Anni 2005-2006.....	“	42
Tavola 2.7	Lavoratori partecipanti a conflitti originati dal rapporto di lavoro per causa e attività economica - Anni 2005-2006.....	“	44
Tavola 2.8	Ore non lavorate per conflitti originati dal rapporto di lavoro, per causa e attività economica Anni 2005-2006	“	46

Tavola 2.9	Incidenza trimestrale e media annua delle ore di sciopero effettuate dai dipendenti delle grandi imprese dell'industria e dei servizi - Anni 2005-2006.....	Pag.	48
------------	---	------	----

Capitolo 3 - Durata del lavoro e cassa integrazione guadagni

Tavola 3.1	Indici medi annui della durata contrattuale netta del lavoro per attività economica e contratto - Anni 2005-2006.....	“	53
Tavola 3.2	Monte ore annuo contrattuale lordo, ore di ferie, altre ore di riduzione e monte ore annuo netto per il complesso dei dipendenti a tempo pieno per attività economica e contratto - Anni 2005-2006	“	56
Tavola 3.3	Ore contrattuali annue nette per un dipendente a tempo pieno per quali-fica e contratto - Anni 2005-2006.....	“	62
Tavola 3.4	Ore contrattuali settimanali lorde per un dipendente a tempo pieno per professione e contratto nel mese di ottobre - Anni 2005-2006.....	“	65
Tavola 3.5	Indici trimestrali e medi annui delle ore effettivamente lavorate per dipendente nelle grandi imprese per qualifica e attività economica - Anni 2005-2006.....	“	69
Tavola 3.6	Indici trimestrali e medi annui delle ore effettivamente lavorate per dipendente nelle grandi imprese per qualifica e raggruppamento principale di industria - Anni 2005-2006	“	71
Tavola 3.7	Ore straordinarie trimestrali e medie annue in rapporto alle ore ordinarie nelle grandi imprese per qualifica e attività economica.....	“	72
Tavola 3.8	Ore straordinarie trimestrali e medie annue in rapporto alle ore ordinarie nelle grandi imprese per qualifica e raggruppamento principale di industria - Anni 2005-2006.....	“	74
Tavola 3.9	Ore concesse dalla cassa integrazione guadagni, composizione percentuale e variazioni tendenziali per posizione nella professione - Anni 2005-2006.....	“	75
Tavola 3.10	Ore di cassa integrazione guadagni concesse agli operai per attività economica e regione - Anni 2005-2006.....	“	76
Tavola 3.11	Incidenza trimestrale e media annua delle ore di cassa integrazione guadagni fruite dai dipendenti delle grandi imprese per qualifica e attività economica - Anni 2005-2006.....	“	77
Tavola 3.12	Incidenza trimestrale e media annua delle ore di cassa integrazione guadagni fruite dai dipendenti delle grandi imprese per qualifica e raggruppamento principale di industria - Anni 2005-2006	“	79

Capitolo 4 - Retribuzioni e costo del lavoro

Tavola 4.1	Indici medi annui e variazioni tendenziali delle retribuzioni contrattuali per dipendente a tempo pieno per attività economica e qualifica - Anni 2005-2006.....	“	90
Tavola 4.2	Indici medi annui e variazioni tendenziali delle retribuzioni contrattuali orarie per attività economica e qualifica - Anni 2005-2006	“	91
Tavola 4.3	Indici trimestrali e medi annui delle retribuzioni contrattuali per dipendente a tempo pieno per qualifica, attività economica e contratto - Anni 2005-2006	“	92

Tavola 4.4	Retribuzioni contrattuali annue di competenza per dipendente a tempo pieno per qualifica, attività economica e contratto - Anni 2005-2006 ...	Pag.	101
Tavola 4.5	Retribuzioni contrattuali annue di cassa per dipendente a tempo pieno per qualifica, attività economica e contratto - Anni 2005-2006	“	104
Tavola 4.6	Retribuzioni contrattuali annue di competenza e di cassa per dipendente a tempo pieno per qualifica, attività economica e contratto secondo le principali voci retributive - Anno 2005	“	107
Tavola 4.7	Retribuzioni contrattuali annue di competenza e di cassa per dipendente a tempo pieno per qualifica, attività economica e contratto secondo le principali voci retributive - Anno 2006	“	116
Tavola 4.8	Retribuzioni contrattuali di competenza per dipendente a tempo pieno per professione e contratto nel mese di ottobre - Anni 2005-2006	“	125
Tavola 4.9	Indici Oros trimestrali e medi annui delle retribuzioni lorde per unità di lavoro (Ula) per sezione di attività economica - Anni 2005-2006 ..	“	129
Tavola 4.10	Indici Oros trimestrali e medi annui degli oneri sociali per unità di lavoro (Ula) dipendente per sezione di attività economica - Anni 2005-2006	“	129
Tavola 4.11	Indici Oros trimestrali e medi annui del costo del lavoro per unità di lavoro (Ula) dipendente per sezione di attività economica - Anni 2005-2006	“	129
Tavola 4.12	Indici trimestrali e medi annui delle retribuzioni lorde per dipendente nelle grandi imprese per qualifica e attività economica - Anni 2005-2006 .	“	130
Tavola 4.13	Indici trimestrali e medi annui delle retribuzioni lorde per dipendente nelle grandi imprese per qualifica e raggruppamento principale di industria - Anni 2005-2006.....	“	132
Tavola 4.14	Indici trimestrali e medi annui delle retribuzioni lorde per ora lavorata nelle grandi imprese per qualifica e attività economica - Anni 2005-2006.....	“	133
Tavola 4.15	Indici trimestrali e medi annui delle retribuzioni lorde per ora lavorata nelle grandi imprese per qualifica e raggruppamento principale di industria - Anni 2005-2006.....	“	135
Tavola 4.16	Indici trimestrali e medi annui delle retribuzioni continuative per dipendente nelle grandi imprese per qualifica e attività economica - Anni 2005-2006.....	“	136
Tavola 4.17	Indici trimestrali e medi annui delle retribuzioni continuative per dipendente nelle grandi imprese per qualifica e raggruppamento principale di industria - Anni 2005-2006.....	“	138
Tavola 4.18	Indici trimestrali e medi annui del costo del lavoro per dipendente nelle grandi imprese per qualifica e attività economica - Anni 2005-2006	“	139
Tavola 4.19	Indici trimestrali e medi annui del costo del lavoro per dipendente nelle grandi imprese per qualifica e raggruppamento principale di industria - Anni 2005-2006	“	141
Tavola 4.20	Indici trimestrali e medi annui del costo del lavoro per ora lavorata nelle grandi imprese per qualifica e attività economica - Anni 2005-2006	“	142
Tavola 4.21	Indici trimestrali e medi annui del costo del lavoro per ora lavorata nelle grandi imprese per qualifica e raggruppamento principale di industria - Anni 2005-2006	“	144

Indice delle tavole statistiche contenute nel cd-rom

Capitolo 1 - L'occupazione nelle grandi imprese dell'industria e dei servizi

- Tavola D.1.1 Indici mensili dell'occupazione alle dipendenze nelle grandi imprese per qualifica e attività economica - Anni 2000-2006
- Tavola D.1.2 Indici mensili dell'occupazione alle dipendenze nelle grandi imprese per qualifica e raggruppamento principale di industria - Anni 2000-2006
- Tavola D.1.3 Indici trimestrali dell'occupazione alle dipendenze nelle grandi imprese per qualifica e attività economica - Anni 2000-2006
- Tavola D.1.4 Indici trimestrali dell'occupazione alle dipendenze nelle grandi imprese per qualifica e raggruppamento principale di industria - Anni 2000-2006
- Tavola D.1.5 Indici medi annui dell'occupazione alle dipendenze nelle grandi imprese per qualifica e attività economica - Anni 2000-2006
- Tavola D.1.6 Indici medi annui dell'occupazione alle dipendenze nelle grandi imprese per qualifica e raggruppamento principale di industria - Anni 2000-2006
- Tavola D.1.7 Indici mensili dell'occupazione alle dipendenze al netto della cassa integrazione guadagni nelle grandi imprese per qualifica e attività economica - Anni 2000-2006
- Tavola D.1.8 Indici mensili dell'occupazione alle dipendenze al netto della cassa integrazione guadagni nelle grandi imprese per qualifica e raggruppamento principale di industria - Anni 2000-2006
- Tavola D.1.9 Indici mensili destagionalizzati dell'occupazione alle dipendenze lordo e al netto della cassa integrazione guadagni nelle grandi imprese dell'industria e dei servizi - Anni 2000-2006
- Tavola D.1.10 Indici trimestrali dell'occupazione alle dipendenze al netto della cassa integrazione guadagni nelle grandi imprese per qualifica e attività economica - Anni 2000-2006
- Tavola D.1.11 Indici trimestrali dell'occupazione alle dipendenze al netto della cassa integrazione guadagni nelle grandi imprese per qualifica e raggruppamento principale di industria - Anni 2000-2006
- Tavola D.1.12 Indici trimestrali destagionalizzati dell'occupazione alle dipendenze al lordo e al netto della cassa integrazione guadagni nelle grandi imprese dell'industria e dei servizi - Anni 2000-2006
- Tavola D.1.13 Indici medi annui dell'occupazione alle dipendenze al netto della cassa integrazione guadagni nelle grandi imprese per qualifica e attività economica - Anni 2000-2006
- Tavola D.1.14 Indici medi annui dell'occupazione alle dipendenze al netto della cassa integrazione guadagni nelle grandi imprese per qualifica e raggruppamento principale di industria - Anni 2000-2006
- Tavola D.1.15 Tassi mensili di ingresso nell'occupazione alle dipendenze delle grandi imprese per qualifica e attività economica - Anni 2000-2006

- Tavola D.1.16 Tassi mensili di ingresso nell'occupazione alle dipendenze delle grandi imprese per qualifica e raggruppamento principale di industria - Anni 2000-2006
- Tavola D.1.17 Tassi trimestrali di ingresso nell'occupazione alle dipendenze delle grandi imprese per qualifica e attività economica - Anni 2000-2006
- Tavola D.1.18 Tassi trimestrali di ingresso nell'occupazione alle dipendenze delle grandi imprese per qualifica e raggruppamento principale di industria - Anni 2000-2006
- Tavola D.1.19 Tassi medi annui di ingresso nell'occupazione alle dipendenze delle grandi imprese per qualifica e attività economica - Anni 2000-2006
- Tavola D.1.20 Tassi medi annui di ingresso nell'occupazione alle dipendenze delle grandi imprese per qualifica e raggruppamento principale di industria - Anni 2000-2006
- Tavola D.1.21 Tassi mensili di uscita dall'occupazione alle dipendenze delle grandi imprese per qualifica e attività economica - Anni 2000-2006
- Tavola D.1.22 Tassi mensili di uscita dall'occupazione alle dipendenze delle grandi imprese per qualifica e raggruppamento principale di industria - Anni 2000-2006...
- Tavola D.1.23 Tassi trimestrali di uscita dall'occupazione alle dipendenze delle grandi imprese per qualifica e attività economica - Anni 2000-2006
- Tavola D.1.24 Tassi trimestrali di uscita dall'occupazione alle dipendenze delle grandi imprese per qualifica e raggruppamento principale di industria - Anni 2000-2006
- Tavola D.1.25 Tassi medi annui di uscita dall'occupazione alle dipendenze delle grandi imprese per qualifica e attività economica - Anni 2000-2006
- Tavola D.1.26 Tassi medi annui di uscita dall'occupazione alle dipendenze delle grandi imprese per qualifica e raggruppamento principale di industria - Anni 2000-2006

Capitolo 2 - Le relazioni industriali

- Tavola D.2.1 Data di stipula, e decorrenza dei contratti nazionali di lavoro recepiti negli anni 2003-2006 e numero dei dipendenti per mese di applicazione nell'indagine sulle retribuzioni contrattuali
- Tavola D.2.2 Valori percentuali della copertura contrattuale mensile per attività economica - Anni 2003-2006
- Tavola D.2.3 Incidenze percentuali mensili dei dipendenti in attesa di rinnovo contrattuale per attività economica - Anni 2003-2006
- Tavola D.2.4 Durata media in mesi della vacanza contrattuale per i dipendenti in attesa di rinnovo, per attività economica - Anni 2001-2006
- Tavola D.2.5 Durata media in mesi della vacanza contrattuale in rapporto alla totalità dei dipendenti, per attività economica - Anni 2001-2006
- Tavola D.2.6 Conflitti originati dal rapporto di lavoro per causa, attività economica e regione - Anni 2002-2006
- Tavola D.2.7 Lavoratori partecipanti a conflitti originati dal rapporto di lavoro per causa, attività economica e regione - Anni 2002-2006
- Tavola D.2.8 Ore non lavorate per conflitti originati dal rapporto di lavoro, per causa e attività economica Anni 2002-2006
- Tavola D.2.9 Conflitti originati dal rapporto di lavoro, migliaia di lavoratori partecipanti e ore non lavorate per classe dimensionale di lavoratori partecipanti - Anni 2002-2006

- Tavola D.2.10 Conflitti originati dal rapporto di lavoro, migliaia di lavoratori partecipanti e ore non lavorate per classe dimensionale di ore - Anni 2002-2006
- Tavola D.2.11 Ore non lavorate per conflitti originati dal rapporto di lavoro per mese e attività economica - Anni 2002-2006
- Tavola D.2.12 Ore non lavorate per conflitti originati dal rapporto di lavoro per trimestre e attività economica - Anni 2002-2006
- Tavola D.2.13 Ore non lavorate per conflitti originati dal rapporto di lavoro per mese e causa - Anni 2002-2006
- Tavola D.2.14 Ore non lavorate per conflitti originati dal rapporto di lavoro per trimestre e causa - Anni 2002-2006
- Tavola D.2.15 Incidenza mensile delle ore di sciopero effettuate dai dipendenti delle grandi imprese dell'industria e dei servizi - Anni 2001-2006
- Tavola D.2.16 Incidenza trimestrale delle ore di sciopero effettuate dai dipendenti delle grandi imprese dell'industria e dei servizi - Anni 2001-2006
- Tavola D.2.17 Incidenza media annua delle ore di sciopero effettuate dai dipendenti delle grandi imprese dell'industria e dei servizi - Anni 2001-2006

Capitolo 3 - Durata del lavoro e cassa integrazione guadagni

- Tavola D.3.1 Indici medi annui della durata contrattuale netta del lavoro per attività economica e contratto per il complesso dei dipendenti - Anni 2001-2006
- Tavola D.3.2 Monte ore annuo contrattuale lordo, ore di ferie, altre ore di riduzione e monte ore annuo netto per il complesso dei dipendenti a tempo pieno per attività economica e contratto - Anni 2001-2006
- Tavola D.3.3 Ore contrattuali annue nette per un dipendente a tempo pieno per qualifica e contratto - Anni 2001-2006
- Tavola D.3.4 Ore contrattuali settimanali lorde per un dipendente a tempo pieno per professione e contratto nel mese di ottobre - Anni 2001-2006
- Tavola D.3.5 Indici mensili delle ore effettivamente lavorate per dipendente nelle grandi imprese per qualifica e attività economica - Anni 2000-2006
- Tavola D.3.6 Indici mensili delle ore effettivamente lavorate per dipendente nelle grandi imprese per qualifica e raggruppamento principale di industria - Anni 2000-2006
- Tavola D.3.7 Indici mensili destagionalizzati e al netto dell'effetto di calendario delle ore effettivamente lavorate per dipendente nelle grandi imprese dell'industria e dei servizi - Anni 2000-2006
- Tavola D.3.8 Indici trimestrali delle ore effettivamente lavorate per dipendente nelle grandi imprese per qualifica e attività economica - Anni 2000-2006
- Tavola D.3.9 Indici trimestrali delle ore effettivamente lavorate per dipendente nelle grandi imprese per qualifica e raggruppamento principale di industria - Anni 2000-2006
- Tavola D.3.10 Indici trimestrali destagionalizzati e al netto dell'effetto di calendario delle ore effettivamente lavorate per dipendente nelle grandi imprese dell'industria e dei servizi - Anni 2000-2006
- Tavola D.3.11 Indici medi annui delle ore effettivamente lavorate per dipendente nelle grandi imprese per qualifica e attività economica - Anni 2000-2006
- Tavola D.3.12 Indici medi annui delle ore effettivamente lavorate per dipendente nelle grandi imprese per qualifica e raggruppamento principale di industria - Anni 2000-2006

- Tavola D.3.13 Ore straordinarie mensili in rapporto alle ore ordinarie nelle grandi imprese per qualifica e attività economica - Anni 2000-2006
- Tavola D.3.14 Ore straordinarie mensili in rapporto alle ore ordinarie nelle grandi imprese per qualifica e raggruppamento principale di industria - Anni 2000-2006
- Tavola D.3.15 Ore straordinarie trimestrali in rapporto alle ore ordinarie nelle grandi imprese per qualifica e attività economica - Anni 2000-2006
- Tavola D.3.16 Ore straordinarie trimestrali in rapporto alle ore ordinarie nelle grandi imprese per qualifica e raggruppamento principale di industria - Anni 2000-2006
- Tavola D.3.17 Ore straordinarie medie annue in rapporto alle ore ordinarie nelle grandi imprese per qualifica e attività economica - Anni 2000-2006
- Tavola D.3.18 Ore straordinarie medie annue in rapporto alle ore ordinarie nelle grandi imprese per qualifica e raggruppamento principale di industria - Anni 2000-2006
- Tavola D.3.19 Ore concesse dalla cassa integrazione guadagni nell'industria, composizione percentuale e variazioni tendenziali per posizione nella professione - Anni 2001-2006
- Tavola D.3.20 Ore di cassa integrazione guadagni concesse agli operai dell'industria e composizione percentuale, per attività economica e regione - Anni 2001-2006
- Tavola D.3.21 Incidenza mensile delle ore di cassa integrazione guadagni fruiti dai dipendenti delle grandi imprese per qualifica e attività economica - Anni 2000-2006
- Tavola D.3.22 Incidenza mensile delle ore di cassa integrazione guadagni fruiti dai dipendenti delle grandi imprese per qualifica e raggruppamento principale di industria - Anni 2000-2006
- Tavola D.3.23 Incidenza trimestrale delle ore di cassa integrazione guadagni fruiti dai dipendenti delle grandi imprese per qualifica e attività economica - Anni 2000-2006
- Tavola D.3.24 Incidenza trimestrale delle ore di cassa integrazione guadagni fruiti dai dipendenti delle grandi imprese per qualifica e raggruppamento principale di industria - Anni 2000-2006
- Tavola D.3.25 Incidenza media annua delle ore di cassa integrazione guadagni fruiti dai dipendenti delle grandi imprese per qualifica e attività economica - Anni 2000-2006
- Tavola D.3.26 Incidenza media annua delle ore di cassa integrazione guadagni fruiti dai dipendenti delle grandi imprese per qualifica e raggruppamento principale di industria - Anni 2000-2006

Capitolo 4 - Retribuzioni e costo del lavoro

- Tavola D.4.1 Indici medi annui e variazioni tendenziali delle retribuzioni contrattuali per dipendente a tempo pieno per qualifica e attività economica – Anni 2001-2006
- Tavola D.4.2 Indici medi annui delle retribuzioni contrattuali per dipendente a tempo pieno per qualifica, attività economica e contratto - Anni 2001-2006
- Tavola D.4.3 Indici trimestrali delle retribuzioni contrattuali per dipendente a tempo pieno per qualifica, attività economica e contratto - Anni 2001-2006
- Tavola D.4.4 Indici mensili delle retribuzioni contrattuali per dipendente a tempo pieno per qualifica, attività economica e contratto - Anni 2001-2006
- Tavola D.4.5 Indici medi annui e variazioni tendenziali delle retribuzioni orarie per qualifica e attività economica - Anni 2001-2006

- Tavola D.4.6 Indici medi annui delle retribuzioni contrattuali orarie per qualifica, attività economica e contratto - Anni 2001-2006
- Tavola D.4.7 Indici trimestrali delle retribuzioni contrattuali orarie per qualifica, attività economica e contratto - Anni 2001-2006
- Tavola D.4.8 Indici mensili delle retribuzioni orarie per qualifica, attività economica e contratto - Anni 2001-2006
- Tavola D.4.9 Retribuzioni contrattuali annue di competenza per dipendente a tempo pieno per qualifica, attività economica e contratto - Anni 2001-2006
- Tavola D.4.10 Retribuzioni contrattuali annue di cassa per dipendente a tempo pieno per qualifica, attività economica e contratto - Anni 2001-2006
- Tavola D.4.11 Retribuzioni contrattuali annue di competenza e di cassa per dipendente a tempo pieno per attività economica, contratto e qualifica secondo le principali voci retributive - Anni 2001-2006
- Tavola D.4.12 Retribuzioni contrattuali annue di competenza e di cassa per dipendente a tempo pieno per comparto contrattuale e qualifica, secondo le principali voci retributive - Anni 2001-2006
- Tavola D.4.13 Indici mensili delle retribuzioni contrattuali per dipendente a tempo pieno per gruppi di attività economica - Anni 2001-2006
- Tavola D.4.14 Indici mensili delle retribuzioni contrattuali orarie per gruppi di attività economica - Anni 2001-2006
- Tavola D.4.15 Retribuzioni contrattuali di competenza per dipendente a tempo pieno per contratto, qualifica e professione nel mese di ottobre - Anni 2001-2006
- Tavola D.4.16 Retribuzioni contrattuali annue degli operai agricoli a tempo indeterminato per provincia e categoria di dipendenti secondo le principali voci retributive - Anni 2002-2006
- Tavola D.4.17 Retribuzioni contrattuali orarie degli operai agricoli a tempo determinato per provincia e categoria di dipendenti - Anni 2002-2006
- Tavola D.4.18 Retribuzioni e costo del lavoro orario nelle costruzioni per provincia e qualifica- Anni 2001-2006
- Tavola D.4.19 Indici Oros trimestrali della retribuzione lorda per Unità di lavoro (Ula) dipendente per sezioni di attività economica - Anni 1996-2006
- Tavola D.4.20 Indici Oros trimestrali destagionalizzati della retribuzione lorda per Unità di lavoro (Ula) dipendente nell'industria e nei servizi. Anni 1996-2006
- Tavola D.4.21 Indici Oros medi annui della retribuzione lorda per Unità di lavoro (Ula) dipendente per sezione di attività economica. Anni 1996-2006
- Tavola D.4.22 Indici Oros trimestrali degli oneri sociali per Unità di lavoro (Ula) dipendente per sezioni di attività economica - Anni 1996-2006
- Tavola D.4.23 Indici Oros trimestrali destagionalizzati degli oneri sociali per Unità di lavoro (Ula) dipendente nell'industria e nei servizi - Anni 1996-2006
- Tavola D.4.24 Indici Oros medi annui degli oneri sociali per Unità di lavoro (Ula) dipendente per sezione di attività economica - Anni 1996-2006
- Tavola D.4.25 Indici Oros trimestrali del costo del lavoro per Unità di lavoro (Ula) dipendente per sezioni di attività economica - Anni 1996-2006
- Tavola D.4.26 Indici Oros trimestrali destagionalizzati del costo del lavoro per Unità di lavoro (Ula) dipendente nell'industria e nei servizi - Anni 1996-2006
- Tavola D.4.27 Indici Oros medi annui del costo del lavoro per Unità di lavoro (Ula) dipendente per sezione di attività economica. Anni 1996-2006

- Tavola D.4.28 Indici mensili della retribuzione lorda per dipendente nelle grandi imprese per qualifica e attività economica - Anni 2000-2006
- Tavola D.4.29 Indici mensili della retribuzione lorda per dipendente nelle grandi imprese per qualifica e raggruppamento principale di industria - Anni 2000-2006
- Tavola D.4.30 Indici trimestrali della retribuzione lorda per dipendente nelle grandi imprese per qualifica e attività economica - Anni 2000-2006
- Tavola D.4.31 Indici trimestrali della retribuzione lorda per dipendente nelle grandi imprese per qualifica e raggruppamento principale di industria - Anni 2000-2006
- Tavola D.4.32 Indici medi annui della retribuzione lorda per dipendente nelle grandi imprese per qualifica e attività economica - Anni 2000-2006
- Tavola D.4.33 Indici medi annui della retribuzione lorda per dipendente nelle grandi imprese per qualifica e raggruppamento principale di industria - Anni 2000-2006
- Tavola D.4.34 Indici mensili della retribuzione lorda per ora lavorata nelle grandi imprese per qualifica e attività economica - Anni 2000-2006
- Tavola D.4.35 Indici mensili della retribuzione lorda per ora lavorata nelle grandi imprese per qualifica e raggruppamento principale di industria - Anni 2000-2006
- Tavola D.4.36 Indici mensili stagionalizzati della retribuzione lorda per ora lavorata nelle grandi imprese dell'industria e dei servizi - Anni 2000-2006
- Tavola D.4.37 Indici trimestrali della retribuzione lorda per ora lavorata nelle grandi imprese per qualifica e attività economica - Anni 2000-2006
- Tavola D.4.38 Indici trimestrali della retribuzione lorda per ora lavorata nelle grandi imprese per qualifica e raggruppamento principale di industria - Anni 2000-2006
- Tavola D.4.39 Indici trimestrali stagionalizzati della retribuzione lorda per ora lavorata nelle grandi imprese dell'industria e dei servizi - Anni 2000-2006
- Tavola D.4.40 Indici medi annui della retribuzione lorda per ora lavorata nelle grandi imprese per qualifica e attività economica - Anni 2000-2006
- Tavola D.4.41 Indici medi annui della retribuzione lorda per ora lavorata nelle grandi imprese per qualifica e raggruppamento principale di industria - Anni 2000-2006
- Tavola D.4.42 Indici mensili della retribuzione continuativa per dipendente nelle grandi imprese per qualifica e attività economica - Anni 2000-2006
- Tavola D.4.43 Indici mensili della retribuzione continuativa per dipendente nelle grandi imprese per qualifica e raggruppamento principale di industria - Anni 2000-2006
- Tavola D.4.44 Indici trimestrali della retribuzione continuativa per dipendente nelle grandi imprese per qualifica e attività economica - Anni 2000-2006
- Tavola D.4.45 Indici trimestrali della retribuzione continuativa per dipendente nelle grandi imprese per qualifica e raggruppamento principale di industria - Anni 2000-2006
- Tavola D.4.46 Indici medi annui della retribuzione continuativa per dipendente nelle grandi imprese per qualifica e attività economica - Anni 2000-2006
- Tavola D.4.47 Indici medi annui della retribuzione continuativa per dipendente nelle grandi imprese per qualifica e raggruppamento principale di industria - Anni 2000-2006
- Tavola D.4.48 Indici mensili del costo del lavoro per dipendente nelle grandi imprese per qualifica e attività economica - Anni 2000-2006
- Tavola D.4.49 Indici mensili del costo del lavoro medio per dipendente nelle grandi imprese per qualifica e raggruppamento principale di industria - Anni 2000-2006
- Tavola D.4.50 Indici trimestrali del costo del lavoro per dipendente nelle grandi imprese per qualifica e attività economica - Anni 2000-2006

- Tavola D.4.51 Indici trimestrali del costo del lavoro per dipendente nelle grandi imprese per qualifica e raggruppamento principale di industria - Anni 2000-2006
- Tavola D.4.52 Indici medi annui del costo del lavoro per dipendente nelle grandi imprese per qualifica e attività economica - Anni 2000-2006
- Tavola D.4.53 Indici medi annui del costo del lavoro per dipendente nelle grandi imprese per qualifica e raggruppamento principale di industria - Anni 2000-2006
- Tavola D.4.54 Indici mensili del costo del lavoro per ora lavorata nelle grandi imprese per qualifica e attività economica - Anni 2000-2006
- Tavola D.4.55 Indici mensili del costo del lavoro per ora lavorata nelle grandi imprese per qualifica e raggruppamento principale di industria - Anni 2000-2006
- Tavola D.4.56 Indici mensili destagionalizzati del costo del lavoro per ora lavorata nelle grandi imprese dell'industria e dei servizi - Anni 2000-2006
- Tavola D.4.57 Indici trimestrali del costo del lavoro per ora lavorata nelle grandi imprese per qualifica e attività economica - Anni 2000-2006
- Tavola D.4.58 Indici trimestrali del costo del lavoro per ora lavorata nelle grandi imprese per qualifica e raggruppamento principale di industria - Anni 2000-2006
- Tavola D.4.59 Indici trimestrali destagionalizzati del costo del lavoro per ora lavorata nelle grandi imprese dell'industria e dei servizi - Anni 2000-2006
- Tavola D.4.60 Indici medi annui del costo del lavoro per ora lavorata nelle grandi imprese per qualifica e attività economica - Anni 2000-2006
- Tavola D.4.61 Indici medi annui del costo del lavoro per ora lavorata nelle grandi imprese per qualifica e raggruppamento principale di industria - Anni 2000-2006

Appendici

- Appendice A** I numeri indice delle retribuzioni contrattuali: le nuove serie in base 2000=100 – Nota informativa. 29 aprile 2003
- Appendice B** Indicatori del lavoro e delle retribuzioni nelle grandi imprese: le nuove serie in base 2005=100 – Nota informativa. 27 aprile 2007
- Appendice C** Indicatori trimestrali su retribuzioni di fatto, oneri sociali e costo del lavoro. – Nota informativa. 27 novembre 2002

MODELLI DI RILEVAZIONE

Istituto nazionale di statistica

**RILEVAZIONE DELLA RETRIBUZIONE ANNUALE LORDA
DEGLI OPERAI AGRICOLI A TEMPO INDETERMINATO**
DATI DA DESUMERE DAI CONTRATTI O ACCORDI COLLETTIVI DI LAVORO NAZIONALI E PROVINCIALI

 ANNO

 PROVINCIA DI

Elementi della retribuzione contrattuale annua, del T.F.R. e dei contributi sociali	CATEGORIE E QUALIFICHE PROFESSIONALI (a)				
	Livello a ()	Livello b ()	Livello c ()	Livello d ()	Livello e ()
RETRIBUZIONE LORDA (Importi in EURO)					
<i>1 - Retribuzione in denaro</i>					
1.1 Paga base prevista dal C.C.N.L. alla quale aggiungere il salario prov.le congelato e l'ex indennità di contingenza (b)					
1.2 Retribuzione riconosciuta dal C.P.L.					
1.3 Elemento distinto della retribuzione (E.D.R.)					
1.4 Compenso per lavoro svolto nei giorni festivi (c) (n°giorni...)					
1.4a					
1.4b					
1.5 13a mensilità o gratifica natalizia					
1.6 14a mensilità					
1.7 Altre indennità in denaro (d)					
1 Totale					
<i>2 - Valori annui convenzionali o sostitutivi dei servizi (e)</i>					
2.1 Abitazione					
2.2 Orto					
2.3 Porcile					
2.4 Pollaio					
2.5 Forno					
2 Totale					
<i>3 - Valori annui convenzionali o sostitutivi dei beni in natura (e)</i>					
3.1 Frumento					
3.2 Granoturco					
3.3 Legna					
3.4 Latte					
3.5					
3 Totale					
4 TOTALE RETRIBUZIONE LORDA (1+2+3)					
TRATTAMENTO DI FINE RAPPORTO					
5 T.F.R.					
CONTRIBUTI SOCIALI (Importi in EURO)					
<i>6 - A carico del datore di lavoro</i>					
6.1 INPS					
6.2 INAIL					
6.3 Cassa integrazione salari operai agricoli					
6.4 Altri (specificare)					
6 Totale					
<i>7 - A carico del lavoratore</i>					
7 Totale					
8 Totale contributi sociali (6+7)					

Leggere attentamente le note e le avvertenze sul retro

**RILEVAZIONE DELLA RETRIBUZIONE ORARIA LORDA
 DEGLI OPERAI AGRICOLI A TEMPO DETERMINATO**
 DATI DA DESUMERE DAI CONTRATTI O ACCORDI COLLETTIVI DI LAVORO NAZIONALI E PROVINCIALI

 ANNO

2	0	0	4
---	---	---	---

 PROVINCIA DI _____

--	--	--

Elementi della retribuzione contrattuale oraria, del T.F.R., dei contributi sociali e della durata del lavoro	CATEGORIE E QUALIFICHE PROFESSIONALI (a)								
	Livello a ()	Livello b ()	Livello c ()	Livello d ()	Livello e ()				
RETRIBUZIONE LORDA (Importi in EURO)									
1.1 Paga base prevista dal C.C.N.L. alla quale aggiungere il salario prov.le congelato e l'ex indennità di contingenza. (b)									
1.2 Retribuzione riconosciuta dal C.P.L.									
1.3 Elemento distinto della retribuzione (E.D.R.)									
1.4 3° elemento pari al 30,44% del salario contrattuale quale corrispettivo dei seguenti istituti riconosciuti agli operai a tempo indeterminato, i quali sono:									
- festività nazionali e infrasettimanali per il 5,45%									
- ferie per l'8,33%									
- 13.ma mensilità per l'8,33%									
- 14.ma mensilità per l'8,33%									
1.5 Altro (c)									
1 Totale									
TRATTAMENTO DI FINE RAPPORTO									
2 T.F.R.									
CONTRIBUTI SOCIALI (Importi in EURO)									
3. - A carico del datore di lavoro									
3.1 INPS									
3.2 INAIL									
3.3 Altri (specificare)									
3 Totale									
4. - A carico del lavoratore									
4 Totale									
5 Totale contributi sociali (3+4)									
DURATA CONTRATTUALE DEL LAVORO									
6. - Orario di lavoro attualmente vigente nella Provincia (d)									
6.1 Giornaliero (ore e minuti)	<table border="1" style="display: inline-table; vertical-align: middle;"><tr><td style="width: 20px; height: 20px;"></td><td style="width: 20px; height: 20px;"></td></tr></table>			,	<table border="1" style="display: inline-table; vertical-align: middle;"><tr><td style="width: 20px; height: 20px;"></td><td style="width: 20px; height: 20px;"></td></tr></table>				
6.2 Settimanale (ore e minuti)	<table border="1" style="display: inline-table; vertical-align: middle;"><tr><td style="width: 20px; height: 20px;"></td><td style="width: 20px; height: 20px;"></td></tr></table>			,	<table border="1" style="display: inline-table; vertical-align: middle;"><tr><td style="width: 20px; height: 20px;"></td><td style="width: 20px; height: 20px;"></td></tr></table>				
6.3 Riposi, permessi retribuiti, riduzione retribuita di orario (ore e minuti)	<table border="1" style="display: inline-table; vertical-align: middle;"><tr><td style="width: 20px; height: 20px;"></td><td style="width: 20px; height: 20px;"></td></tr></table>			,	<table border="1" style="display: inline-table; vertical-align: middle;"><tr><td style="width: 20px; height: 20px;"></td><td style="width: 20px; height: 20px;"></td></tr></table>				
6.4 Ferie	giorni		<table border="1" style="display: inline-table; vertical-align: middle;"><tr><td style="width: 20px; height: 20px;"></td><td style="width: 20px; height: 20px;"></td></tr></table>						
6.5 Festività	giorni		<table border="1" style="display: inline-table; vertical-align: middle;"><tr><td style="width: 20px; height: 20px;"></td><td style="width: 20px; height: 20px;"></td></tr></table>						

Leggere attentamente le note e le avvertenze sul retro

RILEVAZIONE MENSILE DEI CONFLITTI DI LAVORO E DEI CONFLITTI NON ORIGINATI DA VERTENZE DI LAVORO

PROVINCIA _____

Anno 200

Mese di riferimento _____

Riservato ISTAT _____

SEZIONE 1 – INFORMAZIONI GENERALI SUL CONFLITTO (a)	
1.1 – Causa del conflitto	1.2 – Estensione territoriale del conflitto
Rivendicazioni esclusivamente salariali _____ 1 <input type="checkbox"/> Licenziamento _____ 2 <input type="checkbox"/> Rinnovo contratto di lavoro _____ 3 <input type="checkbox"/> Sospensione lavoratori o riduzione orario di lavoro _____ 4 <input type="checkbox"/>	Rivendicazioni economico-normative _____ 5 <input type="checkbox"/> Solidarietà con altri lavoratori _____ 6 <input type="checkbox"/> Altra causa (specificare) _____ <input type="checkbox"/> _____ _____ Motivi estranei al rapporto di lavoro (specificare) _____ _____
	Locale (nella sola provincia) _____ 1 <input type="checkbox"/> Nazionale, regionale _____ 2 <input type="checkbox"/>
1.3 – Inizio e termine del conflitto	1.4 – Aziende o enti interessati dal conflitto
Iniziatedo e concluso nel mese _____ 1 <input type="checkbox"/> Iniziatedo nel mese e in corso a fine mese _____ 2 <input type="checkbox"/> In corso all'inizio del mese e concluso nel mese _____ 3 <input type="checkbox"/> In corso all'inizio e alla fine del mese _____ 4 <input type="checkbox"/>	Il conflitto ha interessato nella provincia Una sola azienda o ente _____ 1 <input type="checkbox"/> Più aziende o enti esercitanti la stessa attività economica _____ 2 <input type="checkbox"/> Più aziende o enti esercitanti attività economiche diverse _____ 3 <input type="checkbox"/>

(a) Ai quesiti sopra riportati deve essere data risposta barrando uno solo dei quadratini previsti. Con riferimento al primo riquadro, se la causa è diversa dalle prime sei precodificate, trascrivere la stessa, a seconda dei casi, nelle apposite righe previste per altre cause o per motivi estranei al rapporto di lavoro, nel modo più dettagliato possibile

AVVERTENZE

Costituiscono oggetto di rilevazione i conflitti che nel mese di riferimento hanno dato luogo ad una temporanea sospensione dell'attività lavorativa (scioperi, serrate). Pertanto devono essere rilevati sia gli scioperi originati dal rapporto di lavoro, sia quelli effettuati per motivi estranei al rapporto di lavoro (contro provvedimenti della legge finanziaria, per motivi politici, ecc.) In questo caso, dovrà essere segnalato il numero globale dei lavoratori partecipanti al conflitto, anche se appartenenti a diverse categorie e le relative ore perdute. Non devono essere rilevati i conflitti che sfociano nella "non collaborazione", nel "rallentamento produttivo" o in altre forme che non comportano la sospensione dal lavoro.

SEZIONE 2 – NUMERO DI LAVORATORI PARTECIPANTI AL CONFLITTO E ORE DI LAVORO PERDUTE PER CATEGORIA DI LAVORATORI

Riservato ISTAT		
<input type="checkbox"/> <input type="checkbox"/> <input type="checkbox"/> <input type="checkbox"/> <input type="checkbox"/>		
Giorni del mese	N. dei lavoratori partecipanti	N. delle ore perdute in complesso
1		
2		
3		
4		
5		
6		
7		
8		
9		
10		
11		
12		
13		
14		
15		
16		
17		
18		
19		
20		
21		
22		
23		
24		
25		
26		
27		
28		
29		
30		
31		

Categorie di lavoratori

- Braccianti agricoli
- Metallmeccanici
- Edicolanti
- Distributori di carburante
- Dipendenti Autoagri
- Ferrovieri
- Autoferrotranvieri dei servizi municipalizzati
- Spedizionieri
- Autotrasportatori
- Piloti
- Altro personale di volo
- Personale marittimo navigante
- Portuali
- Dipendenti aziende di comunicazioni telefoni-
- Dipendenti di radiotelevisioni
- Postelegrafonici
- Vigili del fuoco
- Vigili urbani
- Dipendenti delle vigilanza privata
- Giornalisti
- Dipendenti smaltimento rifiuti solidi urbani
- Dipendenti imprese di pulizia
- Insegnanti scuola privata
- Insegnanti scuola pubblica
- Medici ospedalieri
- Radiologi
- Personale paramedico
- Dipendenti pubblica amministrazione in genere
- Dipendenti enti locali
- Dipendenti Anas
- Dipendenti Inps, Inail, ecc.
- Guardie forestali
- Albergatori, ristoratori
- Altre (specificare)
- Lavoratori dipendenti in complesso

RAMI DI ATTIVITÀ ECONOMICA

- Agricoltura, foreste e pesca
- Industria**
- Industria in senso stretto
- Industrie estrattive
- Industria manifatturiera
- alimentari, bevande, tabacco
- tessili, vestiario, calzature
- legno e mobiliario
- carta e poligrafica
- chimica e gomma
- lavorazione minerali non metalliferi
- metallurgiche e meccaniche
- altre
- * Elettricità, gas, acqua
- Industria delle costruzioni
- Servizi destinabili alla vendita**
- Commercio, pubbl. esercizi, alberghi
- Commercio
- Pubblici esercizi, alberghi
- Trasporti e telecomunicazioni
- *Trasporti
- trasporti terrestri
- trasporti marittimi
- trasporti aerei
- *Poste e telecomunicazioni
- Credito e assicurazioni
- *Credito
- Assicurazioni
- *Servizi pubblici, privati, sociali e varie attività
- *Istruzione
- *Sanità
- *Attività della Pubblica Amministrazione
- TUTTI I RAMI DI ATTIVITÀ

Data

Il Questore

NORME PER LA COMPILAZIONE DELLA SEZIONE 2

Nel caso si tratti di conflitti originali dal rapporto di lavoro, dovrà essere compilato un apposito modello per ognuna delle categorie di lavoratori interessati al conflitto, segnalando la categoria a cui si riferisce il modello barrando uno dei casi già previsti oppure, se la categoria non è prevista, descrivendola nello spazio sotto la dizione "Altre". Indicare inoltre, il ramo di attività economica interessato dal conflitto, anche se in taluni casi appare ovvia la relativa corrispondenza (ad esempio: insegnanti = istruzione).

Nel caso si tratti di conflitti estranei al rapporto di lavoro, con riferimento alla categoria di lavoratori interessati, barrare "Lavoratori dipendenti in complesso" e con riferimento ai rami di attività economica, la voce "TUTTI I RAMI DI ATTIVITÀ".

Per ciascuna categoria di lavoratori interessata al conflitto, i dati relativi al numero di partecipanti allo stesso e le ore di lavoro perdute devono essere riportate nella riga corrispondente al giorno di calendario nel quale hanno avuto luogo le astensioni dal lavoro.

Se l'astensione dal lavoro si è protratta per più giorni consecutivi, gli eventuali giorni festivi non dovranno essere considerati, perché in ogni caso l'attività lavorativa verrebbe interrotta. Sono esclusi dal computo quei lavoratori assenti per ferie, malattia, ecc.

(*RAMI DI ATTIVITÀ economica in cui sono compresi i "servizi pubblici essenziali", previsti dall'art. 1 della L. 146/90 recante: "Norme sull'esercizio del diritto di sciopero nei servizi pubblici essenziali e sulla salvaguardia dei diritti della persona costituzionalmente tutelati. Istituzione della commissione di garanzia dell'attuazione della legge".



**RILEVAZIONE MENSILE SULL'OCCUPAZIONE
GLI ORARI DI LAVORO E LE RETRIBUZIONI**

CODICE DELL'IMPRESA	
MESE	ANNO
ATECO	

SEZ.1 - OCCUPAZIONE ALLE DIPENDENZE (inclusi i DIRIGENTI tra le qualifiche impiegatizie)	Cod.	Impiegati e Intermedi	Operai e apprendisti
Dipendenti alla fine del mese precedente	01		
Entrati nel mese - Totale	02		
<i>di cui: a tempo indeterminato</i>	03		
- <i>apprendisti</i>	04		
- <i>contratti di inserimento/di formazione lavoro/tirocini estivi di orient.</i>	05		
- <i>a termine (esclusi contratti di inserimento, form. lavoro e stagionali)</i>	06		
- <i>stagionali</i>	07		
- <i>acquisizioni societarie (fusioni, acquisiz. ramo aziendale, ecc.) (a)</i>	08		
Usciti nel mese - Totale .:	09		
<i>di cui: cessazioni spontanee</i>	10		
- <i>cessazioni incentivate</i>	11		
- <i>cessazioni per raggiungimento dei limiti di età</i>	12		
- <i>scadenza termini</i>	13		
- <i>licenziamento</i>	14		
- <i>Cessioni societarie (cessioni ramo aziendale, scorpori, ecc.) (b)</i>	15		
Dipendenti alla fine del mese	16		
<i>di cui: dirigenti</i>	17		
<i>dipendenti a part-time</i>	18		
SEZ. 2 - ORE DI LAVORO (esclusi i DIRIGENTI)			
N. ore: - ordinarie effettivamente lavorate	21		
- straordinarie	22		
- non lavorate ma retribuite dal datore di lavoro	23		
- non lavorate e non retribuite a causa di scioperi	24		
SEZ. 3 - CASSA INTEGRAZIONE GUADAGNI (C.I.G.)			
C.I.G. ordinaria : - ore utilizzate	31		
C.I.G. straordinaria : - ore utilizzate	32		
SEZ.4 - SPESE PER IL PERSONALE (esclusi i DIRIGENTI) Gli importi devono essere espressi in migliaia di Euro			
Retribuzioni lorde (al lordo delle ritenute previdenziali e fiscali a carico dei lavoratori dipendenti)			
Retribuzione continuativa per prestazione ordinaria	41		
Retribuzione continuativa per prestazione straordinaria	42		
Mensilità aggiuntive (eccedenti le dodici)	43		
Premi e gratifiche legati a parametri gestionali e/o di redditività aziendale	44		
Premi e gratifiche non legati a parametri gestionali e/o di redditività aziendale	45		
Arretrati ed una-tantum	46		
Incentivi all'esodo diversi dal TFR	47		
TOTALE	48		
Contributi sociali a carico del datore di lavoro (al lordo della compensazione di importi anticipati per conto degli enti previdenziali)			
TFR (conferimenti ai fondi e accantonamento per rivalutazione)	49		
Versamenti aggiuntivi ai fondi di previdenza integrativa effettuati dal datore di lavoro	50		
Contributi sociali legali, contrattuali e volontari, (esclusi i conf. del TFR al fondo Inps)	51		
Provvidenze al personale	52		

Indicare se nel mese c'è stata:

- applicazione di contratto integrativo
- variazione dell'orario contrattuale
- variazione delle retribuzioni contrattuali

SI	NO
SI	NO
SI	NO

(a) ragione sociale e codice fiscale impresa acquisita:

(b) ragione sociale e codice fiscale impresa a cui si cede il ramo az. o che nasce dallo scorporo:

C.S.R. Centro stampa e riproduzione S.r.l.
Via di Pietralata, 157 – Roma
Marzo 2009 – copie 500

Serie Annuari - Volumi pubblicati

Anno 2007

Decessi: caratteristiche demografiche e sociali - anno 2002 n° 11

Cause di morte – anno 2002

Statistiche culturali - anno 2005 n° 45 ○

Forze di lavoro - Media 2006 n° 12 ○

I consumi delle famiglie - anno 2005 n° 12 ○

Statistiche della previdenza e dell'assistenza sociale - II) I beneficiari delle prestazioni pensionistiche - anno 2005 n° 10 ○

Statistiche dei trasporti - anno 2004 n° 5

Contabilità nazionale - Conti economici nazionali – anni 1970-2005 n° 10

Lavoro e retribuzioni - anni 2001- 2004 n° 8 ○

Statistiche della previdenza e dell'assistenza sociale - I) I trattamenti pensionistici - anno 2005 n° 9 ○

Statistiche ambientali - n° 9 ○

Anno 2008

Popolazione e movimento anagrafico dei comuni – anno 2005 n° 18 ○

I consumi delle famiglie – anno 2006 n. 13 ○

Statistiche culturali - anno 2006 n° 46 ○

Forze di lavoro - Media 2007 n° 13 ○

Lavoro e retribuzioni - anni 2005- 2006 n° 9 ○

Contabilità nazionale - Conti economici nazionali – anni 1995-2006 n° 11 ○

Finanza locale: entrate e spese dei bilanci consuntivi (comuni, province e regioni) - anni 2003 e 2004 n° 11 ○

Finanza locale: entrate e spese dei bilanci consuntivi (comuni, province e regioni) - anno 2005 n° 12 ○

Statistiche della previdenza e dell'assistenza sociale - I) I trattamenti pensionistici - anno 2006 n° 11 ○

Statistiche ambientali 2008 n° 10 ○



***Produzione editoriale
&
Altri servizi***

La produzione editoriale

LE PUBBLICAZIONI A CARATTERE GENERALE

Annuario statistico italiano 2008
pp. XXIV+840+1 cd-rom; € 50,00
ISBN 978-88-458-1595-9

Atti - Ottava Conferenza Nazionale di Statistica
Roma, 28 e 29 novembre 2006
pp. 160+1 cd-rom; € 22,00
ISBN 978-88-458-1569-0

Bollettino mensile di statistica
pp. 168 circa; € 15,00
ISSN 0021-3136

Compendio statistico italiano 2007
(con appendice in inglese)
pp. 344; € 15,00
ISBN 978-88-458-1568-3

Italian Statistical Abstract 2006
pp. 380; € 15,00
ISBN 978-88-458-1541-6

Rapporto annuale
La situazione del Paese nel 2007
pp. XXXII+420; € 30,00
ISBN 978-88-458-1585-0
ISSN 1594-3135

Rapporto annuale
La situazione del Paese nel 2007
pp. XXXII+420+1 cd-rom; € 35,00
ISBN 978-88-458-1584-3
ISSN 1594-3135

LE NOVITÀ EDITORIALI A CARATTERE TEMATICO

AMBIENTE E TERRITORIO

Atlante statistico territoriale delle infrastrutture
Indicatori statistici, n. 6, ediz. 2008
pp. 272+1 cd-rom; € 28,00
ISBN 978-88-458-1580-5

Statistiche ambientali
Annuari, n. 10, edizione 2008
pp. 618+1 cd-rom; € 50,00
ISBN 978-88-458-1591-1

POPOLAZIONE

Evoluzione e nuove tendenze dell'instabilità coniugale (*)
Argomenti, n. 34, edizione 2008
pp. 164; € 18,00
ISBN 978-88-458-1582-9

Popolazione e movimento anagrafico dei comuni
anno 2005
Annuari, n. 18, edizione 2008
pp. 236+1 cd-rom; € 28,00
ISBN 978-88-458-1578-2

La presenza straniera in Italia: l'accertamento e l'analisi
Atti del Convegno
dicembre 2005
pp. 216; € 18,00
ISBN 978-88-458-1603-1

SANITÀ E PREVIDENZA

I bilanci consuntivi degli enti previdenziali (*)
anno 2006
Informazioni, n. 5, edizione 2008
pp. 104+1 cd-rom; € 20,00
ISBN 978-88-458-1598-0

Istruzioni integrative per l'applicazione dell'Icd-10 nella codifica delle cause di morte
Metodi e norme, n. 35, edizione 2007
pp. 204+1 cd-rom; € 25,00
ISBN 978-88-458-1570-6

Statistiche della previdenza e dell'assistenza sociale (*)
I - I trattamenti pensionistici
anno 2005
Annuari, n. 9, edizione 2007
pp. 128+1 cd-rom; € 18,00
ISBN 978-88-458-1553-9

Statistiche della previdenza e dell'assistenza sociale (*)
II - I beneficiari delle prestazioni pensionistiche - Anno 2005
Annuari, n. 10, edizione 2007
pp. 124+1 cd-rom; € 18,00
ISBN 978-88-458-1574-4

Stime preliminari della mortalità per causa nelle regioni italiane
anno 2004
Informazioni, n. 1, edizione 2007
pp. 116+1 cd-rom; € 19,00
ISBN 978-88-458-1381-8

CULTURA

Spettacoli, musica e altre attività del tempo libero (*) - Anno 2006
Informazioni, n. 6, edizione 2008
pp. 228+1 cd-rom; € 28,00
ISBN 978-88-458-1599-7

Statistiche culturali - Anno 2006
Annuari, n. 46, edizione 2008
pp. 164+1 cd-rom; € 23,00
ISBN 978-88-458-1571-3

L'uso dei media e del cellulare in Italia (*) - Anno 2006
Informazioni, n. 2, edizione 2008
pp. 292+1 cd-rom; € 28,00
ISBN 978-88-458-1579-9

FAMIGLIA E SOCIETÀ

Come si progetta il monitoraggio del lavoro sul campo di un'indagine sulle famiglie
Metodi e norme, n. 34, edizione 2007
pp. 332+1 cd-rom; € 32,00
ISBN 978-88-458-1566-9

Conciliare lavoro e famiglia (*)
Una sfida quotidiana
Argomenti, n. 33, edizione 2008
pp. 264; € 22,00
ISBN 978-88-458-1573-7



I consumi delle famiglie

anno 2006

Annuari, n. 13, edizione 2008
pp. 176+1 cd-rom; € 23,00
ISBN 978-88-458-1586-7

Evoluzione e nuove tendenze dell'instabilità coniugale (*)

Argomenti, n. 34, edizione 2008
pp. 164; € 18,00
ISBN 978-88-458-1582-9

L'indagine europea sui redditi e le condizioni di vita delle famiglie (Eu-Silc)

Metodi e norme, n. 37, edizione 2008
pp. 188; € 18,00
ISBN 978-88-458-1596-6

Spettacoli, musica e altre attività del tempo libero (*) - Anno 2006

Informazioni, n. 6, edizione 2008
pp. 228+1 cd-rom; € 28,00
ISBN 978-88-458-1599-7

I tempi della vita quotidiana

Un approccio multidisciplinare all'analisi dell'uso del tempo
Argomenti, n. 32, edizione 2007
pp. 416; € 32,00
ISBN 978-88-458-1554-6

Time Use in Daily Life

A Multidisciplinary Approach to the Time Use's Analysis
Argomenti, n. 35, edizione 2008
pp. 332; € 30,00
ISBN 978-88-458-1587-4

L'uso dei media e del cellulare in Italia (*) - Anno 2006

Informazioni, n. 2, edizione 2008
pp. 292+1 cd-rom; € 28,00
ISBN 978-88-458-1579-9

I viaggi in Italia e all'estero nel 2005 (*)

Informazioni, n. 3, edizione 2008
pp. 96+1 cd-rom; € 15,00
ISBN 978-88-458-1581-2

La vita quotidiana nel 2006

Informazioni, n. 12, edizione 2007
pp. 300+1 cd-rom; € 27,00
ISBN 978-88-458-1565-2

PUBBLICA AMMINISTRAZIONE

I bilanci consuntivi degli enti previdenziali (*)

anno 2006
Informazioni, n. 5, edizione 2008
pp. 104+1 cd-rom; € 20,00
ISBN 978-88-458-1598-0

Le cooperative sociali in Italia

anno 2005

Informazioni, n. 4, edizione 2008
pp. 144+1 cd-rom; € 22,00
ISBN 978-88-458-1588-1

Finanza locale: entrate e spese dei bilanci consuntivi (comuni, province e regioni)

anno 2005
Annuari, n. 12, edizione 2008
pp. 128+1 cd-rom; € 20,00
ISBN 978-88-458-1593-5

Statistiche della previdenza e dell'assistenza sociale (*)

I - I trattamenti pensionistici anno 2005

Annuari, n. 9, edizione 2007
pp. 128+1 cd-rom; € 18,00
ISBN 978-88-458-1553-9

Statistiche della previdenza e dell'assistenza sociale (*)

II - I beneficiari delle prestazioni pensionistiche - Anno 2005

Annuari, n. 10, edizione 2007
pp. 124+1 cd-rom; € 18,00
ISBN 978-88-458-1574-4

GIUSTIZIA E SICUREZZA

Evoluzione e nuove tendenze dell'instabilità coniugale (*)

Argomenti, n. 34, edizione 2008
pp. 164; € 18,00
ISBN 978-88-458-1582-9

CONTI ECONOMICI

Contabilità nazionale Conti economici nazionali Anni 1995-2006

Annuari, n. 11, edizione 2008
pp. 332+1 cd-rom; € 32,00
ISBN 978-88-458-1575-1

Valore aggiunto ai prezzi di base dell'agricoltura per regione anni 2002-2007

Informazioni, n. 9, edizione 2008
pp. 200+1 cd-rom; € 23,00
ISBN 978-88-458-1602-4

LAVORO

Conciliare lavoro e famiglia (*)

Una sfida quotidiana
Argomenti, n. 33, edizione 2008
pp. 264; € 22,00
ISBN 978-88-458-1573-7

Forze di lavoro - Media 2006

Annuari, n. 12, edizione 2007
pp. 208+1 cd-rom; € 27,00
ISBN 978-88-458-1557-7

La progettazione e lo sviluppo informatico del sistema Capi sulle forze di lavoro

Metodi e norme, n. 36, edizione 2008
pp. 100; € 15,00
ISBN 978-88-458-1594-2

Statistiche della previdenza e dell'assistenza sociale (*)

I - I trattamenti pensionistici anno 2005

Annuari, n. 9, edizione 2007
pp. 128+1 cd-rom; € 18,00
ISBN 978-88-458-1553-9

Statistiche della previdenza e dell'assistenza sociale (*)

II - I beneficiari delle prestazioni pensionistiche - Anno 2005

Annuari, n. 10, edizione 2007
pp. 124+1 cd-rom; € 18,00
ISBN 978-88-458-1574-4

PREZZI

Il valore della moneta in Italia dal 1861 al 2007

Informazioni, n. 8, edizione 2008
pp. 170; € 18,00
ISBN 978-88-458-1601-7

AGRICOLTURA E ZOOTECNIA

Donne della terra: i loro "numeri" per e nell'agricoltura

Atti del Convegno
gennaio 2006
pp. 352; € 27,00
ISBN 978-88-458-1597-3

Le Statistiche agricole verso il Censimento del 2010: valutazioni e prospettive

Atti del Convegno
ottobre 2006
pp. 456; € 33,00
ISBN 978-88-458-1592-8

INDUSTRIA E SERVIZI

Statistiche dei trasporti anno 2004

Annuari, n. 5, edizione 2007
pp. 280; € 22,00
ISBN 978-88-458-1543-0



Statistiche dei trasporti marittimi
anni 2002-2004
Informazioni, n. 5, edizione 2007
pp. 56+1 cd-rom; € 15,00
ISBN 978-88-458-1545-4

Statistiche del trasporto aereo
anni 2004-2005
Informazioni, n. 6, edizione 2007
pp. 44+1 cd-rom; € 15,00
ISBN 978-88-458-1547-8

Statistiche del trasporto ferroviario
anni 2004-2005
Informazioni, n. 14, edizione 2007
pp. 48+1 cd-rom; € 15,00
ISBN 978-88-458-1572-0

Statistiche sui permessi di costruire
anni 2003-2004
Informazioni, n. 7, edizione 2007
pp. 36+1 cd-rom; € 15,00
ISBN 978-88-458-1551-5

Statistiche sull'innovazione nelle imprese
anni 2002-2004
Informazioni, n. 1, edizione 2008
pp. 192; € 18,00
ISBN 978-88-458-1577-5

I viaggi in Italia e all'estero nel 2005 (*)
Informazioni, n. 3, edizione 2008
pp. 96+1 cd-rom; € 15,00
ISBN 978-88-458-1581-2

► **COMMERCIO ESTERO**

Commercio estero e attività internazionali delle imprese 2007
1. Merci, servizi, investimenti diretti
2. Paesi, settori, regioni
+ *L'Italia nell'economia internazionale*
Rapporto ICE 2007-2008 + 1 cd-rom
+ Sintesi del Rapporto ICE
Annuari, n. 10, edizione 2008
pp. 348+440+590+48
€ 100,00 (in cofanetto)
ISBN 978-88-458-1589-8

▼ **PRODOTTI CENSUARI**

5° CENSIMENTO GENERALE DELL'AGRICOLTURA 22 OTTOBRE 2000

Caratteristiche strutturali delle aziende agricole
Fascicolo nazionale; € 25,00
Fascicoli regionali; € 22,00
Fascicoli provinciali; € 22,00

Caratteristiche tipologiche delle aziende agricole
Fascicolo nazionale; € 20,00
Fascicoli regionali; € 14,00

Organizzazione e atti del 5° Censimento generale dell'agricoltura
pp. 152; € 14,00; ISBN 88-458-1287-1

APPROFONDIMENTI TEMATICI

La coltivazione della vite in Italia
Volume I - Caratteristiche generali
pp. 300; € 26,50; ISBN 88-458-1280-4
Volume II - Vitigni
pp. 248; € 22,00; ISBN 88-458-1281-2

La donna in agricoltura
pp. 316; € 14,00; ISBN 88-458-1284-7

Le imprese agricole
pp. 338; € 22,00; ISBN 88-458-1283-9

Le infrastrutture delle aziende agricole
pp. 150; € 11,50; ISBN 88-458-1279-0

La zootecnia in Italia
pp. 380; € 26,50; ISBN 88-458-1282-0

14° CENSIMENTO GENERALE DELLA POPOLAZIONE E DELLE ABITAZIONI - 21 OTTOBRE 2001

Primi risultati
pp. 300+1 cd-rom; € 25,00; ISBN 88-458-0689-8

Popolazione legale
pp. 312+1 cd-rom; € 27,00; ISBN 88-458-1069-0

Struttura demografica e familiare della popolazione residente - Italia
pp. 294+1 cd-rom; € 32,00; ISBN 88-458-1388-6

Struttura socioeconomica e condizione abitativa della popolazione residente - Italia
pp. 226+1 cd-rom; € 25,00; ISBN 88-458-1538-2

Popolazione residente e abitazioni nelle province italiane
Fascicoli provinciali; +1 cd-rom; € 19,00/27,00

Popolazione residente e abitazioni nelle regioni italiane
Fascicoli regionali; +1 cd-rom; € 27,00

Popolazione residente e abitazioni nei grandi comuni italiani
+1 cd-rom; € 17,00/19,00

I documenti - Conoscere il censimento
pp. 628+1 cd-rom; € 50,00; ISBN 88-458-1536-6

Il Piano di rilevazione e il Sistema di produzione - Conoscere il censimento
pp. 450; € 32,00; ISBN 88-458-1539-0

APPROFONDIMENTI TEMATICI

Gli stranieri in Italia: analisi dei dati censuari
pp. 248; € 20,00; ISBN 88-458-1537-4

8° CENSIMENTO GENERALE DELL'INDUSTRIA E DEI SERVIZI - 22 OTTOBRE 2001

Imprese, istituzioni e unità locali
Fascicolo nazionale; € 31,50
Fascicoli regionali; € 22,00
Fascicoli provinciali; € 14,00

Distretti industriali e sistemi locali del lavoro 2001
pp. 158+1 cd-rom; € 17,00; ISBN 88-458-1505-6

Atti
pp. 262; € 11,50; ISBN 88-458-1278-2

Inviare questo modulo via fax al numero **06.4673.3477** oppure spedire in **busta chiusa** a:
Istituto Nazionale di Statistica, DCCE, Commercializzazione e attività promozionali
Via Cesare Balbo, 16 – 00184 Roma

Per ulteriori informazioni telefonare al numero 06 4673.3267

Desidero ricevere le seguenti pubblicazioni

Titolo	Codice ISBN	Prezzo
_____	_____	_____
_____	_____	_____
_____	_____	_____
_____	_____	_____
_____	_____	_____

Per un totale di _____ euro _____

Eventuale sconto ⁽¹⁾ _____ euro _____

Contributo spese di spedizione _____ euro **6,00** _____

Importo da pagare _____ euro _____

⁽¹⁾ Il Sistan, gli Enti pubblici, le Biblioteche e le Università usufruiscono di uno **sconto del 10%** se acquistano direttamente dall'Istat. Per tutti gli utenti che acquistano oltre 20 volumi è previsto uno **sconto del 20%**.

DATI PER LA FATTURAZIONE

Ente/Cognome e Nome _____

Referente _____

Cod.fiscale* | _ | _ | _ | _ | _ | _ | _ | _ | _ | _ | _ | _ | _ | _ | _ | _ | _ | _ | _ | _ | P.IVA* | _ | _ | _ | _ | _ | _ | _ | _ | _ | _ | _ | _ | _ | _ | _ | _ | _ | _ | _ | _ |

Indirizzo _____ Cap _____ Città _____

Prov. _____ tel. _____ fax _____ e-mail _____

* è necessario inserire sia il codice fiscale sia la partita IVA

DESTINATARIO DEI PRODOTTI (se diverso da quanto indicato nei dati per la fatturazione)

Ente/Cognome e Nome _____

Indirizzo _____ Cap _____ Città _____

Prov. _____ tel. _____ fax _____ e-mail _____

MODALITÀ DI PAGAMENTO. L'importo dovrà essere versato dall'acquirente, dopo il ricevimento della fattura, sul c/c postale n. 619007, oppure con bonifico bancario c/o la Banca Nazionale del Lavoro, indicando con chiarezza il numero, la data della fattura e il codice cliente. Per i versamenti tramite bonifico bancario le coordinate sono: c/c n. 218050, ABI 01005.8, CAB 03382.9; via swift: B.N.L.I. IT RR, codice CIN K, codice anagrafico 63999228/j; IBAN IT64K0100503382000000218050.

INFORMATIVA - I dati da Lei forniti saranno utilizzati esclusivamente per l'esecuzione dell'ordine e per l'invio, da parte dell'Istat, di promozioni commerciali, senza alcun impegno da parte Sua. Il trattamento dei dati avverrà nell'assoluto rispetto del d.lgs 196/2003, esclusivamente ad opera dei dipendenti dell'Istituto incaricati. Il titolare dei dati è l'Istituto nazionale di statistica, Via Cesare Balbo n. 16, 00184 Roma; responsabile del trattamento dei dati è il Direttore centrale per la comunicazione e la programmazione editoriale, anche per quanto riguarda l'esercizio dei diritti dell'interessato di cui all'articolo 7 del d.lgs. n. 196/2003. In qualsiasi momento potrà far modificare o cancellare i Suoi dati indirizzando la richiesta a Istat, DCCE, Commercializzazione e attività promozionali, Via Cesare Balbo n. 16, 00184 Roma, oppure via e-mail all'indirizzo marketing@istat.it, o inviando un fax al numero 064673.3477

Data _____

Firma _____

PV09

Altri prodotti e servizi

ABBONAMENTI 2009

L'abbonamento consente di disporre di tutte le informazioni relative al settore tematico prescelto, diffuse attraverso le pubblicazioni edite nel 2009, accompagnate, ove previsto, da supporto informatico. Gli abbonati riceveranno per posta i prodotti che saranno via via pubblicati nel/i settore/i prescelto/i, editi nell'anno di sottoscrizione dell'abbonamento. Oltre all'abbonamento ai singoli settori editoriali è prevista la modalità di abbonamento "Tutti i settori", che prevede l'invio di tutta la produzione editoriale dell'anno ad esclusione dei volumi appartenenti alle collane Tecniche e strumenti, Essays, Quaderni del Mipa e Censimenti.

L'abbonamento all'area "Generale", infine, comprende 11 numeri del *Bollettino mensile di statistica* e l'*Annuario statistico italiano*. Tutti coloro che sottoscriveranno un abbonamento anche a un solo settore riceveranno una copia del *Rapporto annuale*.

Per meglio comprendere il sistema degli abbonamenti è possibile visionare, sul sito www.istat.it, l'elenco 2007 e l'elenco 2008 delle pubblicazioni inviate agli abbonati alle edizioni 2007 e 2008.

Il coupon è scaricabile dal sito www.istat.it/SERVIZI/ABBONAMENTI.

Ulteriori informazioni possono essere richieste a:

ISTAT - Direzione centrale per la comunicazione e la programmazione editoriale - PED/D

Via Cesare Balbo, 16 - 00184 ROMA - Tel. 06.4673.3278-3280 - Fax 06.4673.3477 oppure 06.4667.8240

e-mail: marketing@istat.it

WWW.ISTAT.IT

Nel sito Internet è possibile informarsi sulla produzione editoriale più recente, richiedere prodotti e servizi offerti dall'Istat, leggere e prelevare i comunicati stampa, accedere alle banche dati, collegarsi con altri siti nazionali e internazionali.

CATALOGO ON LINE

Dalla home page del sito Internet è possibile collegarsi con il catalogo on line, che contiene l'elenco completo delle pubblicazioni edite dall'Istat a partire dall'anno 2000.

Attraverso questo utile strumento è possibile effettuare la ricerca del volume per titolo, per settore, per collana, per anno di edizione e per codice ISBN. Ogni pubblicazione è presentata attraverso una scheda che riporta, oltre alle caratteristiche tecniche, anche una breve descrizione del prodotto. Molti dei volumi presenti in questo catalogo sono scaricabili gratuitamente.

CONT@CT CENTRE

Dal sito Internet è possibile ricevere informazioni su dati e pubblicazioni Istat, avere assistenza nella ricerca delle statistiche ufficiali europee e supporto nella individuazione delle metodologie e classificazioni ufficiali comunitarie (Eurostat). Solo dopo essersi registrati compilando l'apposito *form* è possibile richiedere i seguenti servizi: certificazioni prezzi e retribuzioni, dati elementari per uffici Sistan, collezioni campionarie di dati elementari (file standard), dati censuari e cartografici, abbonamenti e dati del commercio estero, ricerche storiche e bibliografiche, elaborazioni personalizzate.

Inoltre ai giornalisti è dedicata un'area speciale per rispondere alle richieste di dati, pubblicazioni e approfondimenti su particolari tematiche.

PIÙ INFORMAZIONI. PIÙ VICINE A VOI.

I Centri d'informazione statistica

Per darvi più servizi e per esservi più vicino l'Istat ha aperto al pubblico una rete di Centri d'informazione statistica che copre l'intero territorio nazionale. Oltre alla vendita di prodotti informatici e pubblicazioni, i Centri rilasciano certificati sull'indice dei prezzi, offrono informazioni tramite collegamenti con le banche dati del Sistema statistico nazionale (Sistan) e dell'Eurostat (Ufficio di statistica della Comunità europea), forniscono elaborazioni statistiche "su misura" ed assistono i laureandi nella ricerca e selezione dei dati.

Presso i Centri d'informazione statistica, semplici cittadini, studenti, ricercatori, imprese e operatori della pubblica amministrazione troveranno assistenza qualificata e un facile accesso ai dati di cui hanno bisogno. D'ora in poi sarà più facile conoscere l'Istat e sarà più facile per tutti gli italiani conoscere l'Italia. Per gli orari di apertura al pubblico consultare il sito www.istat.it nella pagina "Servizi".

ANCONA Via Castelfidardo, 4
Telefono 071/5013011 Fax 071/5013085

BARI Piazza Aldo Moro, 61
Telefono 080/5789317 Fax 080/5789335

BOLOGNA Galleria Cavour, 9
Telefono 051/6566111 Fax 051/6566185-182

BOLZANO Via Canonico Michael Gamper, 1
Telefono 0471/418400 Fax 0471/418419

CAGLIARI Via Firenze, 17
Telefono 070/34998700-1 Fax 070/34998732-3

CAMPOBASSO Via G. Mazzini, 129
Telefono 0874/604854-8 Fax 0874/604885-6

CATANZARO Viale Pio X, 116
Telefono 0961/507629 Fax 0961/741240

FIRENZE Lungarno Cristoforo Colombo, 54
Telefono 055/6237711 Fax 055/6237735

GENOVA Via San Vincenzo, 4
Telefono 010/5849701 Fax 010/5849742

MILANO Via Porlezza, 12
Telefono 02/806132214 Fax 02/806132205

NAPOLI Via G. Verdi, 18
Telefono 081/4930190 Fax 081/4930185

PALERMO Via G. B. Vaccarini, 1
Telefono 091/6751811 Fax 091/6751836

PERUGIA Via Cesare Balbo, 1
Telefono 075/5826411 Fax 075/5826484

PESCARA Via Caduta del Forte, 34
Telefono 085/44120511-2 Fax 085/4216516

POTENZA Via del Popolo, 4
Telefono 0971/377261 Fax 0971/36866

ROMA Via Cesare Balbo, 11/a
Telefono 06/46733102 Fax 06/46733101

TORINO Via Alessandro Volta, 3
Telefono 011/5166758-64-67 Fax 011/535800

TRENTO Via Brennero, 316
Telefono 0461/497801 Fax 0461/497813

TRIESTE Via Cesare Battisti, 18
Telefono 040/6702558 Fax 040/6702599

VENEZIA-MESTRE Corso del Popolo, 23
Telefono 041/5070811 Fax 041/5070835

La Biblioteca centrale

È la più ricca biblioteca italiana in materia di discipline statistiche e affini. Il suo patrimonio, composto da oltre 500.000 volumi e 2.700 periodici in corso, comprende fonti statistiche e socio-economiche, studi metodologici, pubblicazioni periodiche degli Istituti nazionali di statistica di tutto il mondo, degli Enti internazionali e dei principali Enti e Istituti italiani ed esteri. È collegata con le principali banche dati nazionali ed estere. Il catalogo informatizzato della biblioteca è liberamente consultabile in rete sul sito Web dell'Istat alla voce Biblioteca (www.istat.it).

Oltre all'assistenza qualificata che è resa all'utenza in sede, è attivo un servizio di ricerche bibliografiche e di dati statistici a distanza, con l'invio dei risultati per posta o via fax, cui i cittadini, gli studenti, i ricercatori e le imprese possono accedere.

È a disposizione dell'utenza una sala di consultazione al secondo piano.

ROMA Via Cesare Balbo, 16 Telefono 06/4673.2380 Fax 06/4673.2617

<https://contact.istat.it/>

Orario: piano secondo da lunedì a giovedì 9.00 - 16.00 venerdì 9.00 - 14.00

Lavoro e retribuzioni Anni 2005-2006

Il volume contiene per gli anni 2005-2006 i risultati delle indagini riguardanti gli indicatori del lavoro nelle grandi imprese dell'industria e dei servizi, quelli che derivano dall'indagine sulle retribuzioni contrattuali e dall'indagine Oros (Occupazione, retribuzioni e oneri sociali), i dati relativi ai conflitti di lavoro e le ore concesse per la cassa integrazione guadagni. Per le imprese con più di 500 dipendenti, gli indicatori riguardano l'occupazione, le ore lavorate, le retribuzioni ed il costo del lavoro. Per l'indagine Oros, gli indicatori si riferiscono alle retribuzioni "di fatto", agli oneri sociali e al costo del lavoro per Unità di lavoro equivalenti a tempo pieno (Ula), nei settori dell'industria e dei servizi. Per la parte relativa ai contratti di lavoro i dati si riferiscono, in primo luogo, agli indici delle retribuzioni pro capite ed orarie distintamente per categoria, qualifica e attività economica. Altre informazioni presenti nel volume sono relative ai valori assoluti delle retribuzioni annue, alla durata del lavoro e allo stato della contrattazione collettiva. Per i conflitti di lavoro, le informazioni fornite dalle Questure riguardano il numero dei conflitti, i lavoratori partecipanti e le ore non lavorate. I dati relativi alle ore autorizzate dalla cassa integrazione guadagni degli operai dell'industria vengono forniti dall'Istituto nazionale della previdenza sociale. Il cd-rom allegato contiene, in formato Excel, oltre a quelle del volume, numerose tavole aggiuntive, alcune delle quali riportano dati provinciali.

Labour and Wages Years 2005-2006

This publication presents the results of the surveys on labour indicators in large industrial and services enterprises; those from the wages according to collective agreement survey; data gathered from the survey "Oros" (Employment, Wages and Social security contribution). It also shows statistics about labour disputes and short-time working allowance hours. For enterprises with 500 employees and more the indicators refer to employment, working hours and labour costs; for the "Oros" survey the indicators include wages de facto, social security contributions and labour cost per employee (full time equivalent) in industry and services sectors. Regarding labour agreements and contracts, the statistics refer to pro capita and hourly wages indices for total workers, separately for blue and white collar and for economic activity. Furthermore, the book contains data about annual wage figures, normal hours of work and collective employment contracts status. Information on labour disputes (given by Police authorities) refer to the number of disputes, of workers involved and working hours lost. Data about the granted hours of short-time working allowance for blue collars in industry are supplied by the Italian National Social Security Institute (Inps). The enclosed CD-ROM shows the same tables presented in the book plus a lot of additional tables (Excel format) some of which contain provincial data.

ISBN 978-88-458-1610-9



9 788845 816109

2A052008009000005

€ 25,00