

MINISTERO DI AGRICOLTURA, INDUSTRIA E COMMERCIO.

DIREZIONE DELLA STATISTICA GENERALE DEL REGNO

STATISTICA DELLE SOCIETA

1ST  
8265

DI

# MUTUO SOCCORSO

Anno 1878



ROMA

STAMPERIA REALE

1880



# INDICE

---



PREFAZIONE.....	Pag.	V
TAV. I. — Norme fondamentali degli Statuti delle società.....	»	3
Osservazioni alla Tav. I. ....	»	53
TAV. II. — Stato e movimento dei soci, numero dei soci sussidiati e delle giornate di sussidi concessi.....	»	82
Osservazioni alla Tav. II.....	»	183
TAV. III. — Stato e movimento economico delle società.....	»	192
Osservazioni alla Tav. III.....	»	293
APPENDICE. — Tav. I. Norme fondamentali degli Statuti delle società.....	»	305
Osservazioni alla Tav. I.....	»	317
TAV. II. — Stato e movimento dei soci, numero dei soci sussidiati e delle giornate di sussidi concessi.....	»	331
Osservazioni alla Tav. II.....	»	337
TAV. III. — Stato e movimento economico delle società.....	»	339
Osservazioni alla Tav. III.....	»	342
ERRATA-CORRIGE.....	»	343

---

---

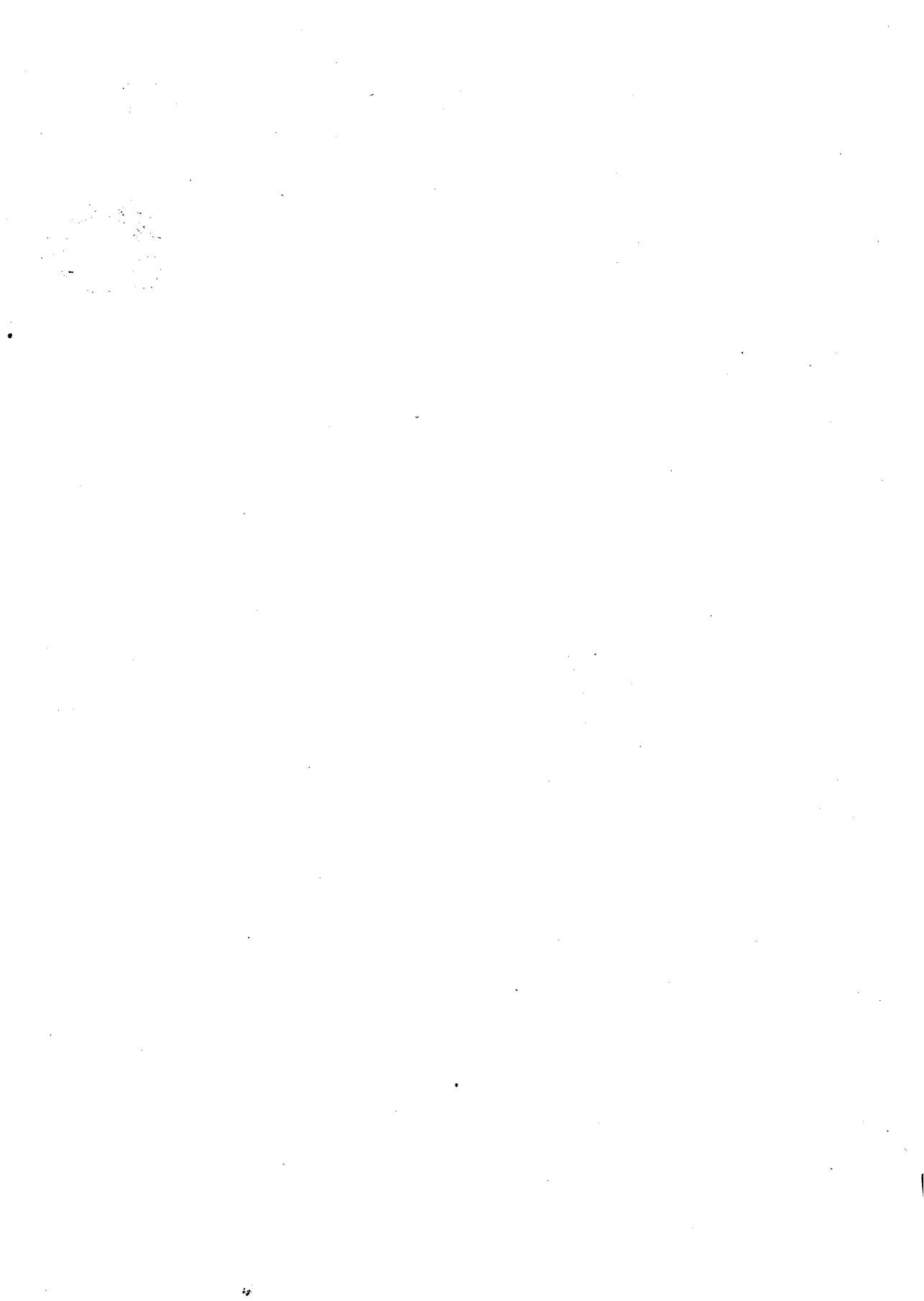



# INTRODUZIONE



§ 1.

*Numero delle Società di mutuo soccorso  
ordinate secondo la data della loro fondazione.*

Pubblichiamo la statistica delle società di mutuo soccorso esistenti alla fine del 1878, secondo le notizie che ci vennero fornite dai presidenti delle società stesse. A vero dire, non tutte le società risposero al nostro appello, non essendovi legge che le costringa a dar notizia di sè. Non essendo esse corpi morali, ma semplici associazioni private, che si costituiscono senz'uopo di autorizzazione per parte del Governo, non hanno obbligo di render conto al medesimo della loro gestione, del movimento dei soci, ecc. Nel fatto parecchie società si rifiutarono di rispondere; ciò non ostante, noi potemmo riescire per via indiretta a procurarci le notizie anche di una parte di queste. Oltre a ciò stimiamo utile di registrare, in apposita appendice le nuove società che sorsero durante gli anni 1879 e 1880 (1).

La statistica delle società di mutuo soccorso fu già fatta due volte nel 1862 e nel 1873; e noi col confronto di quelle pubblicazioni riconosciamo quale sia stato l'incremento nel numero delle società e nel numero dei soci durante questo tempo. Occorre appena ricordare come nella statistica del 1862 non potessero essere comprese le società esistenti nelle provincie Venete e in quella di Roma.

	POPOLAZIONE	SOCIETÀ		
		esistenti	che fecero conoscere il numero dei soci	
			Numero	Società
1862 .....	21,929,176	443	417	111,608
1873 .....	27,165,553	1,447	1,146	218,822
1878 .....	8,209,520	2,091	1,981	331,548

Sul totale adunque di 2091 società, di cui si conosceva l'esistenza alla fine del 1878,

(1) Nella tavola prima dell'Appendice abbiamo riassunte le norme fondamentali delle 97 Società di mutuo soccorso, che sisono costituite nell'anno 1879 o nella prima metà dell'anno 1880.

1981 diedero notizia del numero dei soci. La massima parte di queste risposero anche agli altri quesiti della statistica, ma non tutte lo fecero, ovvero, se risposero ad alcuni, tacquero sopra altri; e si ebbero persino tre società che dimostrarono l'entità del loro patrimonio, il movimento delle entrate e delle spese, senza dare la cifra dei soci. Perciò, ad evitare confusione e deduzioni erranee, crediamo necessario indicare per ciascun quesito separatamente, oltre i dati che vi corrispondono, il numero delle società che li fornirono.

Intanto conosciamo di 2086 società la data della fondazione.

COMPARTI- MENTI	ANNI DI FONDAZIONE																		TOTALE		
	Anteriori al 1850	Dal 1850 al 1861	1861	1862	1863	1864	1865	1866	1867	1868	1869	1870	1871	1872	1873	1874	1875	1876		1877	1878
Piemonte (*) ...	14	106	3	12	11	9	14	10	15	15	28	28	25	39	37	20	35	28	24	20	493
Liguria .....	17	3	2	2	3	2	1	1	3	6	7	1	9	5	5	7	4	...	5	83	
Lombardia .....	10	31	8	21	10	15	15	4	12	18	16	19	18	20	19	20	30	27	17	13	343
Veneto .....	5	10	2	...	...	1	2	12	15	12	8	11	5	5	8	9	8	15	17	11	156
Emilia .....	10	9	6	8	9	7	9	6	7	7	10	6	5	10	13	11	7	19	21	19	199
Umbria .....	1	...	6	3	2	2	3	1	1	2	1	3	2	6	5	1	1	5	3	...	48
Marche .....	1	1	2	11	6	5	8	7	8	5	4	6	3	3	7	4	5	2	11	8	107
Toscana .....	6	7	13	14	12	13	7	4	7	5	10	11	15	17	8	10	14	19	11	17	220
Roma .....	1	1	...	1	...	1	1	...	...	...	...	4	10	6	7	2	2	5	6	6	53
Abruzzi e Molise .....	...	...	1	2	...	1	2	1	1	1	...	1	...	1	2	...	5	8	7	10	43
Campania .....	1	4	3	3	2	4	3	1	...	1	...	...	2	1	1	2	5	11	22	14	80
Puglie .....	...	...	2	2	2	2	2	...	...	1	4	2	2	11	...	3	9	14	17	71	
Basilicata .....	...	...	...	...	...	...	1	1	...	1	4	...	1	4	...	1	1	1	2	...	12
Calabria .....	...	...	...	...	...	1	1	...	...	...	...	...	...	...	4	6	6	3	5	26	
Sicilia .....	1	1	2	3	5	8	...	5	3	5	3	4	9	9	12	6	17	12	12	117	
Sardegna .....	1	2	...	...	...	...	...	3	1	2	3	2	3	5	3	5	...	5	...	35	
Regno...	50	186	48	81	60	66	78	51	77	72	92	107	98	130	136	106	138	178	175	157	2086

(\*) La provincia di Torino novava 186 società; di 5 però non si ebbero notizie.

535

Si scorge da questa tabella che 754 società, sopra 2086, ossia più di un terzo (36 per cento) non contavano cinque anni di vita; 563 avevano meno di dieci anni di vita; solo 235 erano sorte prima del 1861, e fra queste ultime, 50 erano anteriori al 1850.

Le società di mutuo soccorso datano, in generale, da maggior tempo in Piemonte, nella Lombardia, nel Veneto, nella Toscana, nell'Emilia.

In Piemonte avevano, alla fine del 1878, oltre dieci anni 208 società, che, sul totale di 493, fanno 42 per cento. In Lombardia, sopra 343 società, 144 vivono da oltre 10 anni, cioè 42 per cento; nel Veneto questa proporzione scende al 37 per cento, corrispondente a 58 sopra 156; nell'Emilia a 39 per cento (78 sopra 199); in Toscana 40 per cento (88 sopra 220); nelle Marche ed Umbria 48 per cento (75 sopra 155); nel Napoletano 18 per cento (42 sopra 232); nella Sicilia 24 per cento datano da oltre dieci anni (28 sopra 117).

Le Associazioni in Italia, per la massima parte, accolgono nel proprio seno operai appartenenti a qualunque arte e mestiere; sono relativamente scarse quelle che comprendano solo soci di una professione, o di professioni affini. Società della prima

specie se ne contavano alla fine del 1878, 1,700; della seconda specie, -ve ne erano nello stesso anno 391, così distinte, fra le diverse professioni:

- Medici, chirurghi, farmacisti, ingegneri, architetti, 10 ;
- Impiegati, 13 ;
- Insegnanti, 12 ;
- Ecclesiastici, 4 ;
- Negozianti, mediatori, commessi ed agenti di commercio, 20 ;
- Artisti di teatro e musici, 19 ;
- Esercenti le arti belle, 1 ;
- Orefici ed orologiai, 8 ;
- Cappellai, 18 ;
- Sarti, 17 ;
- Calzolai, 15 ;
- Parrucchieri, 16 ;
- Fornai, pastai e mugnai, 30 ;
- Operai addetti alla filatura e tessitura, 22 ;
- Camerieri, cuochi, cocchieri, caffettieri ed altre persone di servizio, 34 ;
- Conciatori e raffinatori di pellami e tintori, 10 ;
- Fabbriferrai, ramai, lattonai, fonditori in bronzo, 13 ;
- Lavoranti in terraglie, conterie, ecc., 5 ;
- Muratori, scalpellini ed arti affini, 24 ;
- Falegnami ed ebanisti, 18 ;
- Librai, tipografi ed arti affini, 22 ;
- Macellai, salumai ed arti affini, 10 ;
- Pittori a fresco, riquadratori, doratori, verniciatori, 5 ;
- Tappezzeri ed apparatori, 3 ;
- Carrozzeri, valigiai, sellai ed arti affini, 4 ;
- Barcaioli e marinai, 7 ;
- Agricoltori e giardinieri, 28.

A Milano si sono costituiti in associazioni mutue speciali i rivenditori di giornali, gli accenditori di lampade a gaz, i sordo-muti di Lombardia, i venditori di frutta ed erbaggi. Se alle Società professionali si vogliono aggiungere le 60 associazioni costituite fra soldati e bassi ufficiali congedati, veterani e reduci dalle patrie battaglie, le Società di questa specie, anzichè 391, sarebbero 451.

Fu più volte osservato come la partecipazione della classe rurale a codesti istituti di previdenza fosse scarsissima. Noi abbiamo voluto sapere quante fossero le Società che, insieme cogli operai d'arti e mestieri, accoglievano contadini e braccianti, e ne abbiamo contate sino a 217 in buona parte esistenti nel Piemonte.

## § 2.

*Società di soli maschi, di sole femmine e di soci appartenenti ai due sessi.*

*Limiti di età per i soci ammittendi. Soci effettivi, soci onorari.*

Più di due terzi delle società comprendono soli maschi; un terzo circa riuniscono soci dei due sessi. Non arrivano al centinaio le società che comprendono sole femmine. Vediamone la distribuzione per regioni.

COMPARTIMENTI	SOCIETÀ		
	Maschili	Femminili	Miste
Piemonte .....	441	28	29
Liguria .....	67	.....	16
Lombardia .....	281	15	47
Veneto .....	110	4	42
Emilia .....	122	13	64
Umbria .....	26	.....	22
Marche .....	60	5	42
Toscana .....	102	3	115
Roma .....	27	.....	26
Abruzzi e Molise .....	27	.....	16
Campania .....	63	.....	17
Puglia .....	50	.....	21
Basilicata .....	8	.....	4
Calabria .....	18	.....	8
Sicilia .....	110	.....	7
Sardegna .....	25	2	8
	1537	70	484
Regno...	2091		

Osserviamo, fra quali limiti di età sono ammessi i soci, a norma degli statuti.

COMPARTIMENTI	QUANTE SOCIETÀ osservate		ETÀ MEDIA di ammissione		NUMERO DELLE SOCIETÀ che ammettono i soci effettivi			
	Massimo	Minimo	Massima	Minima	senza limite di età	con solo limite minimo	con solo limite massimo	con limiti di minimo e di massimo
Piemonte .....	412	454	54	16	24	33	14	427
Liguria .....	32	33	54	16	7	2	1	73
Lombardia .....	299	303	47	15	11	8	15	309
Veneto .....	123	122	48	15	22	2	8	124
Emilia .....	162	168	47	16	19	5	3	172
Umbria .....	45	47	50	15	.....	.....	.....	48
Marche .....	84	105	48	15	1	.....	1	105
Toscana .....	185	195	48	15	17	7	3	193
Roma .....	45	45	49	16	7	.....	1	45
Abruzzi e Molise .....	33	38	54	16	4	5	1	33
Campania .....	63	71	42	16	3	5	2	70
Puglia .....	49	63	49	17	5	7	.....	59
Basilicata .....	11	10	51	16	.....	.....	.....	12
Calabria .....	20	24	54	19	2	4	.....	20
Sicilia .....	98	106	52	17	5	11	4	97
Sardegna .....	24	23	49	17	6	1	2	26
	1685	1807	50	16	133	90	55	1813
Regno...					2091			

Distinguiamo i soci effettivi per sesso, e paragoniamo col numero di essi quello dei soci onorari, secondo le due statistiche del 1873 e del 1878.

Società che notificarono il numero dei soci.

COMPARTIMENTI	NUMERO delle Società		NUMERO DEI SOCI EFFETTIVI						NUMERO dei soci onorari ecc.		NUMERO dei soci per ogni Società			
			Maschi		Femmino		TOTALE				effettivi		onorari	
	1873	1878	1873	1878	1873	1878	1873	1878	1873	1878	1873	1878	1873	1878
Piemonte.....	256	485	42132	76477	2470	5675	44602	85225	3977	7343	174.23	175.72	15.55	15.14
Liguria.....	47	45	5301	4663	129	73	5430	5075	289	561	115.53	112.77	6.45	12.47
Lombardia.....	185	329	37691	53679	3820	4129	41511	57808	4604	6612	224.38	175.71	23.61	20.09
Veneto.....	88	155	17124	25845	1163	2161	18287	28006	2140	3347	207.81	180.68	24.32	21.59
Emilia.....	110	191	21701	32171	2849	6759	24550	38930	2439	3658	223.18	203.82	22.17	19.15
Umbria.....	34	48	6033	7191	533	889	6566	8080	374	484	193.12	168.33	11.00	10.08
Marche.....	58	107	8718	14889	1192	1840	9910	16729	1062	1954	170.86	156.35	18.31	18.26
Toscana.....	148	209	29341	31108	8051	6163	37392	37271	2528	3698	252.65	134.05	17.08	17.69
Roma.....	49	53	8180	8447	189	422	8369	8869	468	607	170.80	167.34	9.55	11.45
Abruzzi e Molise....	15	43	1826	4987	.....	39	1826	5026	90	554	121.73	116.88	6.00	12.88
Campania.....	21	78	4398	15471	492	245	4890	15716	275	1326	232.86	201.49	13.09	17.00
Puglie.....	37	68	4163	8872	5	51	4168	8923	197	583	112.65	131.22	5.32	8.57
Basilicata.....	5	12	520	1025	28	32	548	1057	34	67	109.60	88.08	6.80	5.58
Calabria.....	6	26	769	2341	.....	31	769	2372	99	289	128.16	91.23	16.50	11.12
Sicilia.....	77	113	8294	10265	99	56	8393	10321	649	1010	109.00	91.34	8.43	8.94
Sardegna.....	10	19	1528	2113	83	27	1611	2140 (a)	38	84	161.10	112.63	3.80	4.42
Regno...	1146	1981	197719	299544	21103	28592	218822	331548	19263	32177	190.94	167.36	16.66	16.24

(a) Vi figurano 3412 soci di ambo i sessi, dei quali non si poterono ottenere le notizie distinte. Detti soci appartengono, per 3073, alla società indicata sotto il n. 151 della provincia di Torino, e per 339, alla società n. 1 della provincia di Genova. (Vedasi per quest'ultima l'Appendice al presente volume).

§ 3.

*Numero dei soci che si ammalarono durante l'anno, e numero delle giornate di malattia.*

Vediamo quanti soci si ammalarono nell'anno e per quanti giorni riceverono sussidio i malati. Notiamo che nelle cifre seguenti non si tratta di casi di malattia, ma propriamente del numero dei soci che caddero malati; poichè, secondo le istruzioni date pel riempimento dei prospetti abbiamo ragione di credere che,



salvo rare eccezioni, siano state eliminate le duplicazioni; ossia che un individuo, il quale si è ammalato ripetutamente nell'anno, sia stato portato in conto fra malati una sola volta, per il numero complessivo dei giorni di sussidio che ricevette per malattia.

Numero dei soci effettivi e numero dei soci malati presso le Società che diedero queste notizie

COMPARTIMENTI	NUMERO delle Società che hanno dato queste notizie		NUMERO dei soci effettivi		NUMERO dei soci caduti malati		NUMERO delle giornate di sussidio		NUMERO MEDIO					
									dei malati per 100 soci		delle giornate di sussidio			
	1873	1878	1873	1878	1873	1878	1873	1878	1873	1878	1873	1878	1873	1878
Piemonte.....	195	449	39904	77537	10510	20432	185834	413250	26.34	26.35	17.68	20.23	4.66	5.33
Liguria.....	36	41	4879	4532	769	775	21054	19738	15.76	17.10	27.38	25.47	4.31	4.36
Lombardia.....	167	306	34536	54807	9646	13859	193876	317301	27.93	25.25	20.10	22.89	5.61	5.78
Veneto.....	70	125	16741	25141	3933	6228	97937	156075	23.49	24.77	24.90	25.06	5.85	6.21
Emilia.....	94	169	23503	36542	5804	8659	137245	222650	24.69	23.70	23.64	25.71	5.84	6.09
Umbria.....	32	44	6445	7613	1461	1766	32889	44499	22.67	23.20	22.50	25.20	5.10	5.85
Marche.....	55	98	9724	16174	2576	3873	62558	83159	26.49	23.95	24.28	21.47	6.43	5.14
Toscana.....	113	181	32119	32344	7619	7669	197999	186011	23.72	23.74	25.99	24.25	6.16	5.75
Roma.....	36	42	6811	6627	1348	1248	25395	23975	19.79	18.83	18.84	19.21	3.73	3.61
Abruzzi e Molise....	9	22	987	2555	78	181	1362	3442	7.91	7.08	17.46	19.01	1.38	1.35
Campania.....	18	49	4272	11583	850	1271	9863	18813	19.90	10.97	11.60	14.80	2.31	1.62
Puglie.....	15	29	1375	4418	146	309	1716	5514	10.61	6.99	11.75	17.84	1.25	1.25
Basilicata.....	3	3	280	391	5	18	75	753	1.78	4.60	15.00	41.83	0.27	1.93
Calabrie.....	2	17	312	1691	5	130	51	3660	1.60	7.69	10.20	28.15	0.16	2.16
Sicilia.....	41	53	4799	5103	628	544	8878	7908	13.09	10.66	14.14	14.54	1.85	1.55
Sardegna.....	8	10	1364	1851	408	267	7807	5468	29.91	14.42	19.13	20.48	5.72	2.95
Regno ...	903	1638	188051	288999	45786	67229	981339	1512216	24.35	23.26	21.51	22.49	5.24	5.23

**NB.** In questo prospetto, non sono annoverate:

1° Le società dalle quali non si ottenne la notizia dello Stato e movimento dei soci;

2° Quelle che non fornirono le notizie dei sussidi corrisposti ai soci;

3° Le società che, quantunque abbiano indicato il numero dei soci da esse sussidiati per malattia, non hanno poi indicato la durata dei sussidi conceduti;

4° Le società che hanno per iscopo principale ed anche unico di accordare ai soci pensioni vitalizie.

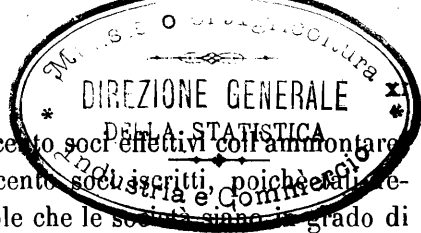

Paragoniamo le medie contribuzioni annuali di cento soci effettivi coll'ammontare pure annuale, dei sussidi per malattia, per ogni cento soci iscritti, poichè debbono essere i due termini dell'equazione, se si vuole che le società siano in grado di rispondere ai loro impegni ed allo scopo principale per cui sono costituite. Perciò conviene moltiplicare il numero dei soci malati (rispetto a 100 soci iscritti) pel medio numero delle giornate di malattia, e il prodotto di essi per la misura del sussidio giornaliero in caso di malattia (tenuto conto del medio numero dei soci malati e della durata media della malattia, non che del medio sussidio per ogni giorno di malattia).

	NUMERO medio dei malati per 100 soci	NUMERO medio dei giorni di malattia per ogni socio malato	MEDIO sussidio per malattia	PRODOTTO $a \times b \times c$	CONTRIBU- ZIONE annuale di 100 soci effettivi
Piemonte.....	26.35	20.23	1.04	554.33	1163
Liguria.....	17.10	25.47	1.19	518.29	943
Lombardia.....	25.25	22.89	0.99	572.19	1064
Veneto.....	24.77	25.06	1.11	689.02	1029
Emilia.....	23.70	25.71	1.06	645.89	943
Umbria.....	23.20	25.20	0.94	548.76	725
Marche.....	23.95	21.47	0.75	385.65	609
Toscana.....	23.74	24.25	1.08	621.85	897
Roma.....	18.83	19.21	1.32	477.48	961
Abruzzi e Molise....	7.08	19.01	0.89	119.75	568
Campania.....	10.97	14.80	1.17	189.96	787
Puglie.....	6.99	17.84	1.05	130.94	676
Basilicata.....	4.60	41.83	1.30	198.19	883
Calabria.....	7.69	28.15	0.94	203.49	735
Sicilia.....	10.66	14.54	1.15	178.25	923
Sardegna.....	14.42	20.48	0.84	248.07	1346
Regno...	23.26	22.49	1.04	544.04	982

§ 4.

*Misura dei contributi dei soci effettivi; stato e movimento economico delle società.*

La tassa di ammissione è unica o graduata secondo l'età.  
 È unica presso 591 società; è varia secondo l'età dei soci ammittendi presso 1371 altre. 129 società non esigono veruna tassa di ammissione. In complesso sono 2091 società delle quali si poterono avere gli statuti, colla notizia positiva o negativa su questi quesiti.

Quanto all'annuale contributo, oltre due terzi delle società, e precisamente 1534, 10 domandano in una misura eguale da tutti i soci effettivi senza distinzione di età; 543 società lo graduano secondo l'età; 13 lo fanno proporzionale alla mercede dei soci (1).

Segue la dimostrazione di quante società in ogni regione domandano le tasse di ammissione e le tasse annuali in una misura unica o in misura variabile.

COMPARTIMENTI	NUMERO DELLE SOCIETÀ con tassa di ammissione			NUMERO DELLE SOCIETÀ con contributo annuo		
	unica	graduata per età	senza	unico	graduato per età	TOTALE
Piemonte.....	91	394	13	454	41	495
Liguria.....	23	56	4	76	7	83
Lombardia.....	56	274	13	247	93	340
Veneto.....	52	83	21	79	73	152
Emilia.....	64	111	24	129	68	197
Umbria.....	10	37	1	13	35	48
Marche.....	29	73	5	74	33	107
Toscana.....	77	130	13	118	102	220
Roma.....	25	23	5	44	9	53
Abruzzi e Molise.....	10	28	5	38	5	43
Campania.....	23	49	8	65	15	80
Puglie.....	20	43	8	50	21	71
Basilicata.....	9	3	.....	10	2	12
Calabria.....	14	12	.....	14	12	26
Sicilia.....	71	38	8	91	24	115
Sardegna.....	17	17	1	32	3	35
Regno.....	591	1.371	129	1534	543	2077

(1) Una società di mutuo soccorso fra macellai in Catania non domanda contributo in denaro, ma le ossa degli animali ammazzati.

Vediamo come varia la misura di queste tasse, nelle singole regioni. Diamo qui appresso le medie dei massimi, le medie dei minimi e le medie tasse uniche, tanto per l'ammissione quanto per il contributo annuale.

COMPARTIMENTI	TASSA D'AMMISSIONE			CONTRIBUTO ANNUALE		
	Media Unica	Media Minima	Media Massima	Medio Unico	Medio Minimo	Medio Massimo
Piemonte.....	2.14	2.03	12.83	9.28	8.65	13.60
Liguria.....	1.78	2.50	17.24	10.61	6.50	18. »
Lombardia.....	4.66	1.78	10.30	9.97	8.19	14.78
Veneto.....	2.65	1.94	5.60	10.13	8.01	15.79
Emilia.....	2.26	1.32	13.66	9.29	7.47	13.81
Umbria.....	1.75	1.56	8.07	8.10	7.13	10.01
Marche.....	1.29	1.50	7.99	5.92	5.55	10.58
Toscana.....	2.30	1.59	9.20	9.67	7.08	12.82
Roma.....	2.74	1.47	7.60	11.52	11.76	20.42
Abruzzi e Molise.....	1.80	1.55	10.06	8.15	5.26	8.36
Campania.....	2.57	2.32	11.34	11.10	7.63	23.50
Puglie.....	3.09	2.12	8.98	9.76	7.38	15.21
Basilicata.....	4.26	3.16	11.66	9. »	6. »	12. »
Calabria.....	3.71	2.58	8.53	8.01	7.71	12.75
Sicilia.....	4.29	3.87	16.30	9.22	7.12	15.81
Sardegna.....	3.59	5.27	35.21	12.41	10.66	26.50
Regno.....	2.84	1.93	10.87	9.40	7.61	14.34

Passiamo ad esaminare il patrimonio delle società, e come si decompongano le loro rendite e spese.

Cominciando dal patrimonio, ne vedremo l'importo assoluto e relativo al numero delle società e al numero dei soci effettivi. Le differenze da una situazione all'altra, non dipendono soltanto dall'essere state fondate nuove società e dall'incremento del patrimonio di quelle già esistenti, ma (in ispecie per il gruppo delle società piemontesi) dipende dal fatto, che nel 1878 diedero questa notizia un maggior numero di società che non erano state quelle del 1873, relativamente al numero delle società allora esistenti.

Patrimonio delle società che diedero notizie del medesimo, e relativo numero dei soci, nel 1873 e 1878.

REGIONI	NUMERO dello società che fornirono insieme il numero dei soci e l'ammontare del patrimonio		NUMERO dei soci effettivi		AMMONTARE del patrimonio al 31 dicembre		MEDIA DEL PATRIMONIO			
							per società		per socio effettivo	
	1873	1878	1873	1878	1873	1878	1873	1878	1873	1878
Piemonte .....	250	478	43945	84714	1,210,625	6,073,182	1.842	12.705	27.55	71.69
Liguria .....	34	45	4424	5675	103,455	192,835	3.043	4.285	23.38	38.00
Lombardia .....	183	328	41157	57542	3,779,081	7,019,167	20.650	21.400	91.60	121.98
Veneto .....	87	154	18107	27925	992,197	1,935,823	11.405	12.570	54.80	69.32
Emilia .....	110	190	24550	38911	1,096,299	2,007,986	9.966	10.568	44.65	51.60
Umbria .....	34	47	6566	7980	189,563	310,987	5.575	6.617	28.87	38.97
Marche .....	58	107	9910	16729	277,256	593,113	2.780	8.561	27.97	47.31
Toscana .....	141	207	35949	37131	1,241,453	1,763,553	8.804	8.520	34.53	47.50
Roma .....	48	50	8188	8578	81,202	223,062	1.692	4.461	9.92	26.00
Abruzzi e Molise .....	15	40	1826	4592	26,156	84,985	1.744	2.125	14.32	18.51
Campania .....	20	76	4734	15087	182,996	357,784	9.149	4.708	38.65	23.71
Puglie .....	35	63	3098	8498	50,322	129,012	1.438	2.048	16.24	15.18
Basilicata .....	5	12	548	1057	15,445	67,801	3.089	5.650	28.18	64.14
Calabrie .....	6	25	769	2309	9,735	59,826	6.633	2.393	12.67	25.91
Sicilia .....	64	111	5681	9629	61,815	176,728	966	1.592	10.88	18.35
Sardegna .....	5	16	1295	2077	33,980	145,818	6.796	9.114	26.24	70.21
Regne...	1095	1949	210847	327834	9,351,530	21,141,662	8.540	10.847	44.35	64.49

## Classificazione delle entrate delle società che

REGIONI	INTERESSI attivi		DONI sovvenzioni, ecc.		TASSE di ammissione	
	1873	1878	1873	1878	1873	1878
Piemonte .....	62,557	319,221	39,873	56,544	22,113	26,492
Liguria .....	3,387	6,877	5,235	4,244	2,724	1,868
Lombardia .....	236,218	343,327	53,110	64,239	39,596	16,269
Veneto .....	91,095	83,493	55,724	19,624	8,184	7,644
Emilia .....	105,226	93,764	30,940	14,888	7,865	10,990
Umbria .....	14,393	15,718	4,082	1,554	1,468	1,498
Marche .....	14,295	29,671	6,251	11,696	1,944	2,920
Toscana .....	56,931	76,976	32,273	17,539	12,180	8,911
Roma .....	2,048	6,277	6,456	8,127	5,325	4,694
Abruzzi e Molise .....	1,244	1,695	60	458	681	3,653
Campania .....	17,810	14,529	1,747	7,768	2,240	7,429
Puglie .....	2,200	4,011	2	2,630	3,079	13,016
Basilicata .....	1,936	1,593	2,617	35	292	179
Calabria .....	265	2,289	.....	714	1,538	905
Sicilia .....	2,531	5,303	5,807	14,409	2,767	8,907
Sardegna .....	.....	8,882	.....	1,772	810	1,688
Regno .....	612,132	1,013,626	244,177	226,241	112,806	117,063

(1) Le entrate diverse furono nella statistica del 1873 comprese sotto il titolo dei doni e sovvenzioni.

## Classificazione delle spese delle società che

REGIONI	INTERESSI passivi		SPESE di amministrazione		SUSSIDI agli ammalati		SUSSIDI ai mancanti di lavoro	
	1873 (1)	1878	1873	1878	1873	1878	1873	1878
Piemonte .....	2,676	56,406	148,038	188,638	531,541	1,713	1,386	
Liguria .....	.....	7,172	9,782	15,201	25,232	225	.....	
Lombardia .....	2,135	78,810	127,447	189,292	280,111	14,165	3,940	
Veneto .....	149	33,288	45,536	137,432	147,226	4,394	1,085	
Emilia .....	494	43,939	75,777	139,396	221,124	2,532	282	
Umbria .....	64	8,839	9,568	28,248	37,405	144	.....	
Marche .....	465	12,262	24,739	42,632	65,154	.....	3	
Toscana .....	381	48,367	57,245	187,295	191,821	629	741	
Roma .....	163	15,176	23,029	37,468	28,994	11,995	7,227	
Abruzzi e Molise .....	22	1,539	7,169	1,218	2,748	339	138	
Campania .....	52	16,063	29,217	12,025	24,289	4,583	9,434	
Puglie .....	800	7,270	18,781	2,675	5,670	396	144	
Basilicata .....	640	2,015	1,370	75	848	.....	.....	
Calabria .....	.....	630	6,801	27	3,158	48	8	
Sicilia .....	35	14,024	39,731	7,296	7,753	2,110	8,757	
Sardegna .....	1,165	2,582	8,983	2,282	5,959	.....	.....	
Regno .....	9,241	348,379	633,213	991,200	1,579,033	43,263	33,145	

(1) Gli interessi passivi per il 1873 furono compresi sotto le rubriche delle spese di amministrazione e delle spese diverse.

## diedero queste notizie nel 1873 e nel 1878.

REGIONI	CONTRIBUTO dei soci onorari		CONTRIBUTO dei soci effettivi		ENTRATE diverse		TOTALE delle entrate	
	1873	1878	1873	1878	1873 (1)	1878	1873	1878
Piemonte .....	23,698	38,326	341,912	985,373	.....	146,492	490,153	1,572,448
Liguria .....	934	2,415	32,818	47,800	.....	17,657	45,098	80,861
Lombardia .....	39,553	47,673	449,555	612,565	.....	77,927	818,332	1,162,000
Veneto .....	20,877	22,564	388,138	287,371	.....	32,419	564,019	453,112
Emilia .....	20,638	30,396	298,947	366,986	.....	45,321	403,616	562,345
Umbria .....	3,528	2,677	46,476	57,913	.....	3,538	69,947	82,898
Marche .....	7,477	10,326	65,354	101,951	.....	8,325	95,321	164,889
Toscana .....	15,344	18,675	208,944	333,319	.....	40,484	415,672	495,904
Roma .....	5,025	3,192	82,280	82,434	.....	7,879	101,129	112,603
Abruzzi e Molise .....	519	2,071	6,739	26,088	.....	3,642	9,243	37,607
Campania .....	1,767	4,679	52,564	118,855	.....	8,796	76,128	162,056
Puglie .....	1,593	1,376	29,751	57,475	.....	12,159	36,625	90,667
Basilicata .....	81	24	4,205	9,335	.....	45	9,131	11,211
Calabria .....	468	1,271	1,820	16,976	.....	959	4,091	23,114
Sicilia .....	4,810	3,312	35,362	88,913	.....	4,312	51,277	125,156
Sardegna .....	72	146	17,158	27,968	.....	1,995	18,040	42,451
Regno .....	146,584	187,120	2,092,323	3,221,312	.....	411,950	3,207,822	5,179,322

## diedero queste notizie nel 1873 e nel 1878.

REGIONI	SUSSIDI agli incurabili o vecchi		CURA MEDICA e medicine		FUNERALI		SUSSIDI alle famiglie dei soci defunti		SPESE DIVERSE		TOTALE delle spese	
	1873	1878	1873	1878	1873	1878	1873	1878	1873	1878	1873	1878
Piemonte .....	20,885	235,751	26,585	99,745	3,553	15,862	6,918	53,475	70,317	113,925	375,015	1,202,399
Liguria .....	1,719	4,062	2,672	5,508	684	1,357	366	552	11,779	11,926	39,808	58,419
Lombardia .....	32,083	151,238	6,734	12,260	4,104	9,917	18,152	21,805	106,523	57,742	449,863	666,595
Veneto .....	22,141	31,114	66,668	20,911	7,596	2,744	4,899	6,193	56,784	29,169	333,152	284,127
Emilia .....	12,415	44,618	4,953	6,046	1,214	2,134	11,266	3,277	45,297	28,205	261,012	381,957
Umbria .....	1,238	7,522	.....	574	19	277	25	927	15,715	4,824	54,228	61,158
Marche .....	1,979	11,043	131	611	455	817	122	1,078	4,690	10,443	62,271	114,353
Toscana .....	9,989	85,310	9,167	8,387	1,973	1,855	2,159	7,752	33,382	42,293	292,961	396,285
Roma .....	218	2,860	2,475	6,360	746	947	127	3,726	10,517	12,792	78,722	86,598
Abruzzi e Molise .....	144	1,128	343	1,274	46	571	434	452	836	5,036	4,649	18,538
Campania .....	1,919	3,996	3,139	8,692	4,350	2,991	3,576	8,523	12,433	8,401	58,088	95,601
Puglie .....	91	2,300	1,612	6,588	1,059	1,443	514	220	8,770	14,446	22,387	50,397
Basilicata .....	151	.....	96	.....	.....	115	.....	180	1,577	403	3,914	3,559
Calabria .....	.....	206	36	2,700	82	709	151	.....	1,094	2,241	2,068	15,883
Sicilia .....	471	7,275	5,161	8,249	1,709	3,255	805	919	18,958	27,995	50,531	103,969
Sardegna .....	275	2,922	2,676	3,546	102	504	.....	450	1,805	2,123	9,722	25,652
Regno .....	105,718	591,345	132,448	192,508	27,692	45,503	49,214	109,514	400,477	371,968	2,098,391	3,565,490

Facciamo il rapporto fra le spese d'amministrazione e il totale delle spese.

COMPARTIMENTI	NUMERO				AMMONTARE		AMMONTARE		MEDIA DELLE SPESE di amministrazione					
	delle società		dei soci effettivi		generale delle spese		delle spese di amministrazione		per ogni 100 lire della spesa totale		per società		per socio	
	1873	1878	1873	1878	1873	1878	1873	1878	1873	1878	1873	1878	1873	1878
Piemonte .....	248	478	44213	84714	375,017	966,793	56,406	147,765	15.04	15.28	227.	309.	1.28	1.74
Liguria .....	35	45	4550	5075	20,596	58,419	6,456	9,782	31.34	16.74	184.	217.	1.42	1.92
Lombardia .....	92	328	41221	57542	449,719	666,595	78,558	127,447	17.46	19.12	409.	389.	1.91	2.21
Veneto .....	88	154	18107	27925	296,720	284,127	33,239	45,536	11.20	16.02	378.	295.	1.83	1.63
Emilia .....	109	190	24524	38911	261,016	381,957	43,938	75,777	16.83	19.84	403.	398.	1.79	1.94
Umbria .....	34	47	6566	7980	54,228	61,158	8,839	9,568	16.29	15.64	260.	204.	1.34	1.20
Marche .....	58	107	9910	16729	62,273	114,353	12,261	24,739	19.68	21.63	211.	231.	1.23	1.48
Toscana .....	139	207	35372	37131	273,668	396,285	46,315	57,245	16.93	14.48	333.	278.	1.31	1.54
Roma .....	46	50	8057	8578	78,722	86,598	15,175	23,029	19.28	26.59	330.	461.	1.88	2.59
Abruzzi e Molise ..	14	40	1690	4592	4,649	18,538	1,667	7,169	35.86	38.67	119.	179.	0.98	1.56
Campania .....	21	76	4890	15087	58,088	95,601	16,063	29,217	27.65	30.56	765.	384.	3.28	1.93
Puglie .....	36	63	3098	8498	22,387	50,397	7,268	18,781	32.46	37.27	202.	285.	2.34	2.21
Basilicata .....	5	12	548	1057	3,914	3,550	2,015	1,370	51.48	38.49	403.	114.	3.68	1.30
Calabria .....	5	25	646	2309	3,067	15,883	630	6,801	30.48	42.82	126.	272.	0.97	2.94
Sicilia .....	71	111	5479	9629	50,200	103,969	14,020	39,731	27.93	38.21	197.	358.	2.56	4.12
Sardegna .....	10	16	1611	2077	9,723	25,652	2,582	8,983	26.56	35.01	258.	561.	1.60	4.32
Regno ...	1111	1949	210482	327834	2,024,007	3,329,884	345,432	632,940	17.08	19.00	311.	325.	1.64	1.93

### § 5.

#### *Spese delle società di mutuo soccorso*

*per scopi diversi da quello dei sussidi per malattia o per impotenza al lavoro.*

Nel 1862, 40 società mantenevano scuole serali elementari e professionali; nel 1873 erano 50, e nel 1878 furono 443 quelle che in qualche modo contribuirono alla istruzione dei soci o dei loro figli.

Di queste ultime, 135 mantenevano o sussidiavano scuole serali elementari; 19 sussidiavano scuole domenicali; altre 31, scuole di disegno applicate alle arti, e 13 finalmente, scuole di lingue straniere e di arti speciali (pettinatori, orologeria).

Sullo stesso numero totale di 443 nel 1878, 162 società avevano biblioteche popolari; 83 distribuivano premi in denaro agli allievi. Non poche minacciavano di ridurre o negare il sussidio in caso di malattia a coloro che trascurassero di mandare i figli alla scuola. Parecchie distribuivano libri ed oggetti di cancelleria o contribuivano a mantenere asili infantili. In proporzione, è maggiore in Sicilia che altrove il numero delle società che provvedono all'istruzione.

Non poche società forniscono ai soci generi alimentari a buon mercato, mediante magazzini cooperativi. Il maggior numero di queste società si trova in Piemonte: sono 116 sul totale numero di 176.

Altre 13 società tengono aperti forni; 8 hanno laboratori di calzoleria, sartoria e cordami; 1 tiene vendita di carne; 2 hanno stabilimento tipografico; 9 acquistano granaglie nell'inverno per rivenderle a prezzo di costo; 2 hanno ghiacciaie ad uso dei soci, 1, la società operaia di Avigliano (Potenza), ha un mulino a vapore, ed 1 finalmente ha un laboratorio per concia di pelli.

243 società fanno pure il prestito d'onore ai loro membri; alcune poche senza interesse, le altre con interesse; il quale, presso alcune società sale al 10 per cento (ad esempio nella città di Benevento). Si prestano generalmente da 15 a 100 lire per tre mesi. Fra quelle 243 società, 31 hanno istituito casse di risparmio; 2 fondarono banche popolari, ed 1 un monte di pegni.

Altre disposizioni frequenti negli statuti, intese a promuovere la moralità e la virtù civile presso i soci sono le seguenti. Si conserva l'anzianità del socio (pel caso che possa essergli conferito diritto a pensione per vecchiaia o per impotenza al lavoro) quando egli rimanga assente per servizio militare, foss'anche volontario; e durante questo tempo egli è esonerato dal pagare il contributo annuale, non potendo essere nel caso neppure di ottenere sussidio per malattia. Non è ammesso diritto al sussidio per malattia, presso due terzi circa delle società, quando il morbo sia stato procurato per colpa o per imprudenza (come ferite riportate in rissa o in istato di ubbriachezza). Quasi tutte le società fanno un dovere espresso ai soci di visitare a turno gli ammalati e talune impongono multe e perfino la esclusione dalla società di quei soci che non adempiano questo dovere.

#### § 6.

##### *Destinazione del patrimonio in caso di scioglimento delle società.*

Sul totale delle società di cui potemmo leggere gli statuti, 877 dispongono che il loro patrimonio sia devoluto in caso di scioglimento, ad istituzioni di beneficenza o di istruzione. Non poche di esse vogliono pure che, in caso di scioglimento, il patrimonio sia amministrato dal comune, con obbligo di restituirlo alla società, se questa ritornasse in vita entro un dato termine. Al contrario, 171 società prevedendo lo scioglimento, dispongono che il patrimonio sia diviso fra i soci esistenti al momento della liquidazione.

#### § 7.

##### *Confronti internazionali.*

Alle notizie che riguardano le associazioni di mutuo soccorso del nostro paese, ne facciamo seguire alcune che riflettono quelle esistenti in Inghilterra, Scozia e Irlanda, in Francia, Belgio, Austria, Prussia, Baden, Württemberg, Baviera, Meclenburgo, Danimarca e Norvegia. A questo proposito giova ripetere quanto fu detto in una relazione alla commissione consultiva degli istituti di previdenza nella seduta del 20 dicembre 1876: « Pressochè in tutti questi paesi la pubblica autorità si è in vario modo ingerita nell'ordinamento delle società di mutuo soccorso. In Inghilterra, dal primo atto di Giorgio III del 1793, all'ultimo dell'11 agosto 1875, oltre venti

atti legislativi furono emanati per disciplinare le società di mutuo soccorso. Ivi queste associazioni si distinguono in registrate e non registrate. Queste sono interamente libere; le prime invece si fanno riconoscere da un pubblico ufficiale (*registrar*) al quale presentano i loro statuti. Le leggi inglesi prescrivono le materie a cui negli statuti dev'essere provveduto, affinchè ne sia consentita la registrazione; esse ordinano altresì che le contribuzioni dei soci sieno amministrate separatamente, secondo che corrispondano ad uno, piuttosto che ad altro genere d'assicurazione, e vogliono ancora che gli statuti sieno esaminati da matematici responsabili (*actuaries*), i quali preparano tavole dimostranti le probabilità di malattia e di morte, da cui debbono desumersi le proporzioni fra i contributi dei soci e gli obblighi dell'associazione. Le società devono presentare periodicamente il quadro dei casi di malattia e di morte che ebbero luogo tra i soci, con la distinzione delle età, dei sessi e delle professioni.

« In Francia, le società di mutuo soccorso rimasero sotto l'impero delle leggi generali relative alle associazioni sino al 1848, quando il riconoscimento integrale del diritto di riunione e di associazione diede loro la libertà assoluta. Ma sopravvennero la legge del 15 Inglio 1850, e il decreto-legge del 26 marzo 1852, per cui le società di mutuo soccorso non possono costituirsi senza l'assentimento preventivo della pubblica autorità.

« In virtù di queste leggi le società di mutuo soccorso hanno facoltà di formarsi in tre diverse guise: possono essere *approvate* o *riconosciute* quali stabilimenti di utilità pubblica, ovvero semplicemente *autorizzate*.

« Le società che vogliono essere *approvate* debbono, ai termini del decreto-legge del 26 marzo 1852, presentare al prefetto un atto notarile contenente gli statuti, e un elenco dei soci parimente accertato da notaio. La prefettura, nell'approvare gli statuti, deve determinare la somma delle contribuzioni mediante criteri desunti da tavole di malattia e di mortalità, che il Governo dovrebbe preparare (ma che in fatto non ha mai preparato). La nomina dei presidenti delle società doveva essere fatta dal capo dello Stato, ma fu poi (con decreto del 27 ottobre 1870) restituita alla libera scelta delle società medesime. Non si possono garantire soccorsi per scioperi di soci volontari, nè involontari; non si possono promettere pensioni vitalizie, quando le società non contino un numero sufficiente di membri onorari. Si debbono presentare i conti ogni anno; sono stabilite norme sul numero dei soci, sull'impiego dei capitali, e ad ogni passo occorre l'intervento della pubblica autorità. Ma quasi a compenso di ciò, le associazioni godono esenzioni da imposte, stanza gratuita per i loro uffici, privilegi per i depositi di denaro nelle Casse di risparmio, facoltà di accettare, col permesso del prefetto, donazioni e legati di beni mobili fino al valore di 5000 lire, e la prerogativa di partecipare alle sovvenzioni dello Stato.

« Accanto alle società *approvate*, che sono ormai il maggior numero, ne esistono pochissime *riconosciute* quali stabilimenti di pubblica utilità, a tenore della legge del 1850; esse sono soggette a vincoli anche più rigorosi di quelli stabiliti per le società *approvate*; ma oltre ai favori concessi a queste, hanno la facoltà di possedere e acquistare beni immobili.



« Infine le società che non vogliono assoggettarsi nè al disposto della legge del 1850, nè a quello del decreto-legge del 1852, debbono ad ogni modo ottenere la *autorizzazione* dalle autorità di polizia; esse non hanno personalità civile e vivono soggette alla legge comune.

« Nel Belgio in virtù della legge 3 aprile 1851 le società di mutuo soccorso che soddisfino a certe condizioni possono essere riconosciute. Il riconoscimento conferisce la facoltà di contrattare, stare in giudizio, ricevere doni e lasciti di cose mobili, e l'esenzione dalle tasse di registro e bollo per tutti gli atti stipulati in nome delle società o a loro favore. È vietato alle società riconosciute di promettere pensioni. Un decreto reale avrebbe dovuto determinare le condizioni per il riconoscimento, ma non fu mai emanato; si pubblicarono invece istruzioni intorno al modo più acconcio di ordinare le società di mutuo soccorso, e sembra che il riconoscimento sia accordato a quelle che meglio si conformano a codeste istruzioni. Il 12 maggio 1851 un decreto sovrano istituì una Commissione permanente incaricata di presiedere all'applicazione della legge del 3 aprile precedente; un altro decreto del 9 aprile 1862 istituì un concorso a premi triennale per le migliori società di mutuo soccorso, riconosciute o non riconosciute; il quale concorso ha dato non spregevoli risultati. Le società non riconosciute non vanno soggette ad alcuna autorizzazione o ingerenza governativa, ma sono prive di personalità giuridica.

« In Prussia, in Sassonia e negli altri Stati tedeschi, erano in vigore, fino a tempo recente, leggi diverse le quali concedevano bensì non pochi favori, insieme con la personalità giuridica alle società di mutuo soccorso che soddisfacevano a certi requisiti, ma portavano l'ingerenza governativa fino a rendere obbligatorio per gli artigiani l'ascriversi alle società di mutuo soccorso, e pei proprietari di fabbriche il concorrere ad accrescerne gli introiti coi loro contributi. Una legge dell'impero, del 7 aprile 1876, ha unificato la materia, scemando alquanto l'ingerenza del Governo, e dettando norme che s'accostano per molti rispetti a quelle della legislazione inglese, particolarmente per ciò che riguarda le condizioni tecniche intese ad assicurare la solvibilità delle associazioni.

« Nell'Austria-Ungheria non furono promulgate leggi speciali sulle società di mutuo soccorso; ma in forza delle leggi generali sulle associazioni esse non possono costituirsi senza l'approvazione preventiva del Governo, il quale l'accorda dopo avere di volta in volta esaminato gli statuti e quando li ravvisa conformi all'indole ed alle necessità di questa specie d'associazioni, e non contrari al diritto comune » (1).

Nel quadro seguente sono riassunti gli elementi più essenziali delle statistiche estere che ci fu dato di trovare sull'argomento.

(1) Vedasi il volume N. 86 degli *Annali dell'industria e del commercio*, anno 1876, Roma, Tip. Eredi Botta, 1877.

## ALCUNI DATI DI STATISTICA INTERNAZIONALE

STATO	ANNO a cui le notizie si riferi- scono (31 di- cembre)	NUMERO DELLE SOCIETÀ		NUMERO DEI SOCI EFFETTIVI		
		di cui si conosceva l'esistenza	che hanno dato notizie più o meno particola- reggiate	Maschi	Femmine	TOTALE
ITALIA .....	1862	443	416	101,410	10,198	111,608
Id. ....	1873	1447	903	169,706	18,345	188,051
Id. ....	1878	2091	1638	262,581	26,418	288,999
INGHILTERRA .....	1878	24,137	12,300	.....	.....	4,692,175
SCOZIA .....	1878	753	550	.....	.....	592,275
IRLANDA .....	1878	503	331	.....	.....	42,551
FRANCIA :						
Società approvate .....	1872	4,237	4,237	413,496	80,702	494,198
Id. autorizzate .....	"	1,556	1,556	174,564	22,479	197,043
Totale ...	"	5,793	5,793	588,060	103,181	691,241
Società approvate .....	1873	4,194	4,194	429,968	83,014	512,982
Id. autorizzate .....	"	1,583	1,583	180,970	23,701	204,671
Totale ...	"	5,777	5,777	610,938	106,715	717,653
Società approvate .....	1874	4,152	4,152	431,761	85,507	517,268
Id. autorizzate .....	"	1,596	1,596	188,814	24,591	213,405
Totale ...	"	5,748	5,748	620,575	110,098	730,673
Società approvate .....	1875	4,179	4,179	444,937	88,446	533,383
Id. autorizzate .....	"	1,628	1,628	190,764	26,337	217,101
Totale ...	"	5,807	5,807	635,701	114,783	750,484
Società approvate .....	1876	4,273	4,273	458,006	92,813	550,909
Id. autorizzate .....	"	1,650	1,650	199,361	26,318	225,679
Totale ...	"	5,923	5,923	657,457	119,131	776,588
Società approvate .....	1877	4,352	4,352	478,289	95,183	573,472
Id. autorizzate .....	"	1,726	1,726	201,905	29,096	231,001
Totale ...	"	6,078	6,078	680,194	124,279	804,473
Società approvate .....	1878	4,474	4,474	491,476	99,376	590,852
Id. autorizzate .....	"	1,819	1,819	220,823	30,502	251,325
Totale ...	"	6,293	6,293	712,299	129,878	842,177
BELGIO :						
Società riconosciute .....	1865	66	66	9,891	233	10,124
Id. non riconosciute .....	"	80	80	17,997	2,311	20,308
Totale ...	"	146	146	27,888	2,544	30,432
Società riconosciute .....	1870	94	94	13,097	287	13,384
Id. non riconosciute .....	"	76	76	16,693	767	17,460
Totale ...	"	170	170	29,790	1,054	30,844

## DELLE SOCIETÀ DI MUTUO SOCCORSO.

NUMERO dei soci ammalatisi	NUMERO dei giorni di sussidio per malattia	PATRIMONIO	ENTRATE		Sussidi per malattia	AMMINISTRA- ZIONE	di quelle accennate alle colonne 12 e 13						
			Contributi dei soci effettivi	TOTALE delle entrate compresi i contributi dei soci effettivi									
								7	8	9	10	11	12
		Lire italiane											
25,400	406,247	2,715,749	887,501	1,411,392	424,373	163,668	787,995						
45,786	984,539	8,245,382	1,725,903	2,697,669	901,256	307,563	1,759,265						
67,229	1,512,216	17,624,212	2,755,463	4,280,853	1,502,088	556,738	3,009,778						
		303,715,325											
		16,684,150											
		3,795,600											
123,076	2,405,950	41,731,067	6,429,694	9,736,022	2,690,903	464,867	7,623,592						
46,825	1,012,008	16,259,823	2,977,215	4,574,112	1,254,801	237,141	3,894,130						
169,901	3,417,958	57,990,890	9,406,909	14,310,134	3,954,704	702,008	11,517,722						
126,757	2,555,696	45,547,770	6,579,318	10,002,197	2,690,772	463,421	7,832,821						
51,838	1,039,183	17,085,762	3,220,606	4,906,512	1,316,141	261,642	4,136,135						
178,595	3,594,879	62,633,532	9,799,924	14,908,709	4,006,913	725,063	11,963,956						
132,469	2,547,130	48,984,391	6,873,458	10,414,378	2,796,960	482,605	8,069,307						
50,520	1,191,411	17,509,543	3,362,702	5,171,962	1,373,199	199,666	4,286,011						
182,989	3,738,541	66,493,934	10,236,160	15,586,340	4,170,159	682,271	12,355,318						
145,002	2,650,086	52,343,068	7,192,490	11,070,092	3,098,515	518,622	8,819,865						
53,525	1,085,792	19,102,854	3,518,138	5,825,613	1,556,075	243,178	4,808,164						
198,527	3,735,878	71,446,522	10,710,628	16,895,705	4,654,590	761,800	13,628,029						
151,707	2,683,771	55,949,465	7,545,854	11,572,325	3,165,760	530,856	9,072,626						
53,985	1,132,011	20,003,477	3,720,216	5,978,918	1,585,435	261,233	5,066,119						
205,692	3,815,732	75,952,942	11,266,070	17,551,243	4,751,195	792,089	14,138,745						
141,014	2,652,576	59,893,615	7,736,681	12,068,261	3,087,576	550,543	9,354,309						
54,294	1,181,979	20,647,088	3,815,615	6,155,186	1,587,344	312,268	5,004,594						
195,308	3,834,555	80,540,703	11,552,296	18,223,447	4,674,920	862,811	14,448,903						
152,819	2,775,558	63,982,958	7,940,883	12,456,125	3,222,261	553,350	9,761,332						
57,498	1,219,588	21,740,430	3,958,458	6,481,471	1,710,244	307,483	5,447,933						
210,317	3,995,146	85,732,388	11,899,541	18,937,596	4,932,595	860,833	15,209,265						
2,689	55,506	266,257	92,556	129,415	66,860	9,400	105,692						
		214,404	214,258	404,380	117,752	24,179	359,880						
		480,661	306,814	533,795	184,612	33,579	465,572						
3,381	76,057	452,527	129,206	212,493	89,412	22,388	166,441						
		341,273	238,349	488,839	94,563	19,097	423,564						
		793,800	367,555	701,332	183,975	41,485	590,005						



ALCUNI DATI DI STATISTICA INTERNAZIONALE

STATO	ANNO a cui le notizie si riferiscono (31 dicembre)	NUMERO DELLE SOCIETA'		NUMERO DEI SOCI EFFETTIVI		
		di cui si conosceva l'esistenza	che hanno date le notizie più o meno particolareggiate	Maschi	Femmine	TOTALE
<i>Segue il BELGIO:</i>						
Società riconosciute .....	1875	137	137	20,026	698	20,724
Id. non riconosciute .....	"	87	87	20,218	582	20,800
Totale .....	"	224	224	40,244	1,280	41,524
Società riconosciute .....	1878	167	167	25,006	336	25,342
Id. non riconosciute .....	"	79	79	19,796	535	20,331
Totale .....	"	246	246	44,802	871	45,673
BAVIERA .....	1876	1,695	1,695			465,212
PRUSSIA (Antiche e nuove Prov.) .....	1868	4,698	4,698			688,012
Id. ....	1870	4,655	4,655			632,212
Id. ....	1872	4,690	4,690			724,871
Id. ....	1874	4,877	4,877			785,280
BADEN .....	1874	215	173			25,804
MECKLENBURG-SCHWERIN .....	1871-75	259	259			40,668
AUSTRIA (GEWERBLICHE HILFSKASSEN) .....	1879	860	742			306,678
DANIMARCA .....	1876	744	744	68,892	29,013	97,905
NORVEGIA .....	1875	131	131			17,800
WÜRTTEMBERG .....	1879	56	5	3,387	1,456	4,843

ITALIA. — I dati raccolti in questo quadro relativamente all'Italia, sono quelli delle società che fornirono tutte quante le notizie richieste, cioè il numero dei soci, il numero dei malati, quello dei giorni di malattia, l'ammontare del patrimonio, le entrate e le spese, e per ciò si trovano essere in numero minore di quelle che risposero all'anno o all'altro dei quesiti proposti.

INGHILTERRA. — Le 12,300 società dell'Inghilterra, Galles ed Isole dello stretto sono così distribuite: 10,105 sono *Friendly Societies*, 29 *Societies receiving Contributions by collectors*, 1,996 *Societies with Branches*, e per queste la statistica inglese avverte che i dati devono essere considerati soltanto come approssimativi (approximately correct); 24 *Cattle Insurance Societies*; 23 *Benevolent Societies*; 42 *Working Men's Clubs*, e 25 *Specially Authorised Societies* ecc. Nel numero dato per le società scozzesi, le *Friendly Societies* figurano per 407, e le *Societies with Branches* per 143.

FRANCIA. — La legislazione francese sulle società di mutuo soccorso distingue tre categorie di società: 1° Le società autorizzate in conformità alle disposizioni del Codice penale; 2° Le società approvate secondo il Decreto organico del 26 marzo 1852, ed alle quali sono conceduti parecchi privilegi; 3° Le società che, in virtù della legge 15 luglio 1850, sono riconosciute quali istituti di pubblica utilità. La nostra statistica offre notizia delle due prime categorie di società esistenti in Francia ed in Algeria.

BELGIO. — Anche in Belgio vi sono due categorie di società di mutuo soccorso: le riconosciute e le non riconosciute; le prime godono, in conformità alla legge 3 aprile 1851, parecchi privilegi che le altre non hanno. Nella nostra statistica abbiamo notizie complete intorno alle due categorie soltanto per l'anno 1878.

BAVIERA. — Le 1695 società della Baviera si distribuiscono, secondo gli scopi che hanno in mira, nel modo seguente: 524 sono società di soccorso in caso di malattia (*Krankenunterstützungskassen*); 578 sono società di soccorso per malattia e per morte (*Kranken-und-Sterbekassen zugleich*); 42 sono società per pensioni (*Invalditätskassen — Pensionsvereine*); 464 sono società di soccorso nei casi di morte (*Sterbekassen*), ed in fine 87 sono società per sussidi alle vedove ed agli orfani (*Wittwen-und-Waisen-kassen*).

PRUSSIA. — Oltre le società indicate nel quadro, esistono casse di soccorso presso le 30 ferrovie prussiane, le cui entrate nell'anno 1878 ammontarono a lire 1,997,800, delle quali, 1,287,593 rappresentano il contributo dei soci effettivi. Le spese di dette casse furono lire 1,562,541 e il loro patrimonio sommava a lire 5,190,987. Nel 1874 queste casse avevano un patrimonio di talleri 841,261 pari a lire 3,155,728; le entrate nel detto anno furono di talleri 461,980, o lire 1,632,355, e le spese di talleri 335,036, o lire 1,256,347. In Prussia esistono anche delle casse fra i minatori (*Knappschaftskassen*). Queste casse in numero di 88 alla fine del 1873, contavano 133,316 soci ordinari e 129,498 soci straordinari (*Ständige und unständige Mitglieder*); possedevano un patrimonio che ammontava a talleri 5,702,572, pari a lire 21,384,644; le loro entrate

DELLE SOCIETA' DI MUTUO SOCCORSO.

NUMERO dei soci ammalatizi	NUMERO dei giorni di sussidio per malattia	PATRIMONIO	ENTRATE		Sussidi per malattia	SPESE di AMMINISTRAZIONE	TOTALE delle spese comprese quelle accennate alle colonne 12 e 13
			Contributi dei soci effettivi	TOTALE delle entrate compresi i contributi dei soci effettivi			
7	8	9	10	11	12	13	14
5,201	118,448	703,453	206,512	291,230	154,949	24,663	257,809
		1,614,446	402,924	575,866	270,923	34,413	610,405
5,201	118,448	2,317,899	609,436	867,105	425,872	59,076	877,214
6,479	148,226	1,065,612	287,037	402,087	231,212	33,830	366,937
7,591	127,585	775,996	305,812	495,088	164,940	30,385	578,205
14,070	275,811	1,841,608	592,849	897,175	396,152	64,215	945,142
		39,816,620		11,066,652			7,959,755
		7,349,196	4,661,602				
		8,688,675	5,589,153				
		10,536,755	7,026,802				
		15,260,291	8,475,728	11,129,426	7,741,575	679,556	9,609,962
		262,247		96,111			102,743
13,028							
		7,645,935		5,032,547			4,637,280
		2,091,094	656,004	1,148,210	542,574	34,364	1,026,306
		1,511,277			184,750		
1,355	16,191	255,425	27,288	58,583	59,108	7,271	46,38

accesero, sempre nell'anno 1873, a talleri 3,418,244, o lire 12,813,417, di cui talleri 1,167,111, o lire 4,376,666, rappresentavano i contributi dei soli soci ordinari; le spese furono di talleri 2,951,607, o lire 11,079,77, di cui talleri 1,035,338, o lire 3,882,520 per sussidi ai soci malati, talleri 715,883 o lire 2,684,561 per pensioni agli invalidi, e talleri 138,606 o lire 519,775 per spese di amministrazione. Il numero dei giorni di malattia fu, nell'anno 1873, di 1,768,793. — Nel 1878 queste società fra i minatori erano 84, con 156 casse per malattia, ed i soci accesero a 252,388; il loro patrimonio era, alla fine del detto anno, di L. 25,791,715; le entrate ammontarono a lire 15,974,542, di cui L. 7,363,315 rappresentano il contributo dei soci effettivi, e le spese furono di lire 15,215,526, delle quali, lire 4,655,562 per sussidi per malattia (*für Gesundheitspflege*) o lire 553,052 per spese di amministrazione. I giorni di malattia sussidiati (*Krankenlohn-Tage*) furono, in detto anno, 1,999,857.

BADEN. — Diedero il numero dei soci 179 società; furono 173 soltanto, invece, quelle che diedero insieme il numero dei soci e lo stato economico.

MECKLENBURG-SCHWERIN. — Delle 259 società del Meclenburgo, 166 con 24,371 soci e 7683 casi di malattia diedero anche il numero dei giorni di malattia che sommarono a 103,012.

AUSTRIA. — In Austria, oltre le *Gewerbliche Hilfskassen*, di cui abbiamo date le notizie nel quadro, esistono due altre forme di Casse di soccorso che vengono in aiuto di operai che ne siano membri, e queste sono le corporazioni fra i minatori (*Knappschafts-Bruderverden*) e quelle delle ferrovie, (*Eisenbahn-Kassen*). Le prime, alla fine del 1878 erano 369 e vi partecipavano 84,507 soci effettivi. Il numero dei soci minatori caduti malati fu di 26,821, a cui furono pagate 816,013 giornate di malattia per un importo di L. 1,669,127. Il patrimonio di queste corporazioni alla fine del detto anno ammontava a fiorini 7,720,189 pari a L. 19,300,472; i soci ordinari contribuirono fiorini 953,939 o lire 2,394,847; le spese totali di queste corporazioni sommarono a fiorini 1,562,955, o lire 3,907,387. Le Casse ferroviarie delle provincie rappresentate al Reichsrath austriaco erano 35 alla fine del 1878, di cui 24 soltanto di dero le seguenti notizie: patrimonio fiorini 804,594, o lire 3,011,485; totale delle entrate fiorini 438,882, o lire 1,097,080 e totale delle spese fiorini 397,026 pari a lire 992,562. Infine, in Anstria esistevano nell'anno 1877: Casse di soccorso in caso di malattia e società per i funerali 2,340 (fra queste, 853 erano società dei veterani), e 115 società per pensioni. Intorno a queste società si hanno notizie troppo incomplete, per poterle riprodurre.

DANIMARCA. — Nelle lire 542,574 di cui alla colonna "ammontare dei sussidi per malattia" sono comprese lire 63,926 per spese di sepoltura.

TAVOLA I.

---

# NORME FONDAMENTALI

DEGLI

**STATUTI DELLE SOCIETÀ**



## Tav. I. — NORME FONDAMENTALI.

Anno 1878.

Alessandria.

Numero d'ordine	COMUNI	DENOMINAZIONE dello Società	Anno di fondazione	Società			LIMITE di età d'ammissione dei soci			TASSA d'ammissione dei soci effettivi			CONTRIBUTO annuo dei soci effettivi			SUSSIDIO concesso ai soci effettivi nei casi di malattia								
				Maschili	Femminili	Miste	Minimo	Massimo	Unica	Minima	Massima	Unico	Minimo	Massimo	Tempo dopo il quale i soci hanno diritto al sussidio	Durata massima del sus- sidio (se è prestabilita)	Quota giornaliera							
																	Unica	Minima	Massima	M	G.	L.	L.	L.
1	Aequi	Società operaia	1858	1			16	60	2.00	18.00	10.80			6	85	0.80	1.00							
2	Alessandria	Id. di M. S. degli artisti ed o- perai	1851	1			16	50	4.00	36.00	18.00			9	90	1.00	1.50							
3	Id.	Id. delle operaie	1855	1			15	50	2.50	12.00	9.00			9	40	0.60	1.00							
4	Id.	Id. di M. S. fra negozianti, medi- atori e facchini in cereali	1856	1			18	45	4.00	16.00	12.00			12	90	1.00	1.50							
5	Id.	Id. degli operai, commercianti e contadini di Castel Ceriolo	1872	1			16	54	5.00		5.00			6	40	0.40	1.00							
6	Id.	Id. degli operai falegnami	1872	1			18	45	3.00	8.00	15.00			9	90	1.25								
7	Id.	Id. di operai ed agricoltori di orti	1872	1			18	45	4.00	8.00	13.00			12	60	1.00	1.50							
8	Id.	Id. degli agricolt. art. ed operai della Valle di S. Bartolomeo.	1872	1			16	50	1.00	10.00	9.00			9	60	1.00								
9	Id.	Id. dei commessi di commercio.	1872	1			18	35	15.00	30.00	24.00			24	90	1.55								
10	Id.	Id. degli agricoltori, artisti ed operai di Valmadonna	1873	1			16	40	2.00	8.00	4.80	7.20		9	60	1.00								
11	Id.	Veterani 1848-49	1875	1					0.50		6.00													
12	Id.	Società di M. S. agricola-operaia di S. Michele	1875	1			15	50	2.00	10.00	6.00			12	45	0.60	1.00							
13	Id.	Id. di M. S. fra i sott'uffiziali, caporali e soldati in congedo	1876	1			21	50	2.00	30.00	18.00			12	180	0.50	1.50							
14	Id.	Id. di M. S. degli operai, com- mercianti e contadini di Lobi	1877	1			20	60	3.00	10.00	6.00			6	60	0.60	0.75							
15	Id.	Id. operaia del sobborgo di Porta Savona	1877	1			16	45	2.00	6.00	12.00			9	90	1.00	1.25							
16	Id.	Id. degli operai, commercianti e contadini di Cassinagrossa	1878	1			16	50	4.00		6.00			9	Ind.	0.80								
17	Asti	Id. operaia <i>l'Unione</i>	1873	1			16	60	3.00	25.00		6.00	12.00	6	60	0.75	1.50							
18	Balzola	Id. degli artisti, operai e con- tadini	1871	1			15	50	2.00	5.00	7.20			3	90	0.50	1.00							
19	Bergamasco	Id.	1873	1			16	50	2.50	3.00	9.00			6	180	0.75	1.00							
20	Bistagno	Id. operaia ed agricola	1873	1			16	60	3.00	5.00	6.00			6	40	0.80								
21	Bosco Marengo.	Id. fra artisti e contadini	1851	1			16	50	1.00	6.00	3.00			12	60	0.60								
22	Id.	Id. di M. S. ed istruzione <i>La Eratellana</i>	1873	1			16	60	1.00	20.00	7.50			12	87	0.80								
23	Bozzole	Id. operaia agricola	1872	1			16	45	1.00		6.00			6	180	0.50	0.75							
24	Buttighera Asti.	Id.	1870	1			16	60	3.00	5.00	7.20			12	180	0.50	1.00							
25	Calliano	Id. operaia di M. S.	1870	1			16	40	2.00		7.20			6	100	1.00								
26	Camagna	Id.	1873	1			15	45	1.00	5.00	7.20			12	70	0.50	1.00							
27	Camerano Casas.	Id.	1874	1			16	55	1.00	4.00	6.00			6	40	0.80								
28	Canelli	Id. di M. S. degli artisti ed o- perai	1857	1			16	60	1.00	10.00	7.80			6	90	0.60	0.90							
29	Capriata d'Orba.	Id. di M. S.	1875	1			16	70	2.00	40.00	6.00			6	90	0.50	1.00							
30	Carrosio	Id. di M. S. <i>l'Unione</i>	1878	1			15	60	1.50		6.00			6	50	1.00								
31	Casale Monferr.	Id. di M. S. degli artisti ed o- perai	1850	1			14	50	1.00	15.00	9.60	9.60	14.40	3	90	1.00	1.50							
32	Id.	Id. di Popolo	1874	1			15	50	2.00	5.00	9.60			6	60	1.00								
33	Id.	Id. di S. Germano	1877	1			15	55	1.00	3.00	7.20			12	60	0.70								
34	Id.	Id. degli operai muratori	1878	1			18	70	4.00	12.00	12.00			12	60	1.00								
35	Id.	Id. di M. S. fra operai e conta- dini di Terranova	1878	1			14	50	1.20	10.00	7.20			6	60	0.80								
36	Casalnoceto	Id. degli operai ed agricoltori	1865	1			15	45	2.00		6.00			6	90	1.00								
37	Cassano Spinaola	Id. operaia agricola	1873	1			18	60	3.50		6.00			6	Ind.	0.35	0.75							
38	Cassino	Id. di M. S. degli operai	1855	1			15	50	1.00	6.00	7.20			6	180	0.50	1.00							
39	Id.	Id. agricola artigiana	1874	1			16	50	1.00	4.00	4.80			6	180	0.40	0.60							
40	Castagnole Mf.	Id. degli operai	1872	1			17	60	1.00	2.00	7.20			6	400	0.50	1.00							
41	Castell'Alfero	Id. di M. S. ed istruzione fra operai ed agricoltori	1870	1			16	60	3.00	5.00	7.20			12	90	0.75	1.00							
42	Castelletto Scaz	Id. degli artisti ed operai	1852	1			16	50	1.00		6.00			6	30	1.00								
43	Id.	Id. di M. S. agricola-operaia	1876	1			15	50	1.50		6.00			6	30	1.00								
44	Id.	Id. di M. S. degli agricoltori	1876	1			16	55	1.50		6.00			12	30	1.00								
45	Castelletto Ann.	Associazione di M. S.	1875	1			18	60	1.00	5.00	7.20			12	90	1.00								

## PROVINCIA DI ALESSANDRIA.

Anno 1878.

Alessandria.

Numero d'ordine	COMUNI	DENOMINAZIONE della Società	Anno di fondazione	Società			LIMITE di età d'ammissione dei soci		TASSA d'ammissione dei soci effettivi			CONTRIBUTO annuo dei soci effettivi			SUSSIDIO concesso ai soci effettivi nei casi di malattia									
				Maschili	Femminili	Miste	Minimo	Massimo	Unica	Minima	Massima	Unico	Minimo	Massimo	Quota giornaliera									
															Tempo dopo il quale i soci hanno diritto al sussidio	Durata massima del sussidio (se è prestabilita)	Unica	Minima	Massima	M	G.	L.	C.	L.
46	Castelnuovo B.	Società agricola-operaia	1873	1	...	16	60	0.50	6.00	6.00	...	12	50	1.00	...	...	...	...	...					
47	Castelnuovo As.	Id. degli operai ed agricoltori.	1866	1	...	16	60	1.00	30.00	3.60	...	6	60	1.00	...	...	...	...	...					
48	Castelnuovo Sc.	Id. degli artisti, operai, agricol. e contadini.	1851	1	...	15	60	2.00	40.00	6.00	...	6	40	1.00	...	...	...	...	...					
49	Id.	Id. di M. S. degli operai ed artisti	1851	1	...	15	50	1.50	11.50	6.00	...	6	40	1.00	...	...	...	...	...					
50	Cerro Tanaro	Id. degli agricoltori ed operai	1876	1	...	16	60	1.00	6.00	6.00	...	4	120	...	0.50	1.00	...	...	...					
51	Cocconato	Id. operaia-agricola	1876	1	...	15	50	1.00	8.00	7.20	...	4	40	1.00	...	...	...	...	...					
52	Costigliole d'A.	Id. patriottica degli operai	1856	1	...	16	50	2.00	10.00	6.00	...	6	60	1.00	...	...	...	...	...					
53	Felizzano	Id. degli operai, artisti, agricol. e contadini	1876	1	...	...	1.00	...	...	6.00	...	6	40	1.00	...	...	...	...	...					
54	Id.	Id. operaia di M. S.	1874	1	...	12	60	1.00	2.00	6.00	...	4	180	...	0.50	1.00	...	...	...					
55	Frassineto Po.	Id. di M. S. ed istruzione degli operai e contadini	1865	1	...	15	50	1.20	5.00	7.20	...	6	60	0.80	...	...	...	...	...					
56	Frinco	Id.	1875	1	...	16	60	2.00	5.00	6.00	...	12	180	...	0.50	1.00	...	...	...					
57	Frugarolo	Id. degli operai, commercianti e contadini	1864	1	...	16	60	3.00	13.00	4.00	...	9	40	0.75	...	...	...	...	...					
58	Fubine	Id. fra gli artisti, operai, agricoltori e contadini	1860	...	1	16	50	3.00	12.00	7.20	...	6	120	...	0.80	1.00	...	...	...					
59	Gavi	Id. di M. S.	1871	1	...	16	...	1.50	4.00	7.20	...	6	90	1.00	...	...	...	...	...					
60	Id.	Id. patriottica e filarmonica.	1875	1	...	16	60	2.00	10.00	6.00	...	6	60	1.00	...	...	...	...	...					
61	Giarole	Id. di M. S. degli artisti ed operai	1867	1	...	16	45	1.00	...	6.00	...	12	40	0.75	...	...	...	...	...					
62	Lu	Id.	1852	1	...	20	50	3.00	25.00	7.20	...	6	40	1.00	...	...	...	...	...					
63	Mirabello Monf.	Id. di M. S. degli operai	1871	1	...	16	50	1.50	6.00	6.00	...	6	60	...	0.60	0.80	...	...	...					
64	Mombercelli	Id. degli operai ed agricoltori	1875	1	...	16	80	1.00	4.00	12.00	...	6	360	...	0.50	1.00	...	...	...					
65	Montechiaro As.	Id. operaia ed agricola	1860	1	...	16	55	2.00	5.00	6.00	...	...	50	0.80	...	...	...	...	...					
66	Montemagno	Id. di M. S. degli operai-agricoltori	1873	1	...	18	60	2.00	...	6.00	...	6	100	...	0.50	1.00	...	...	...					
67	Morano sul Po	Id. di M. S. degli operai	1873	1	...	14	50	2.00	5.00	9.60	...	6	90	1.00	...	...	...	...	...					
68	Murisengo	Id. degli operai ed agricoltori	1869	1	...	15	45	2.50	5.00	7.20	...	6	60	1.00	...	...	...	...	...					
69	Nizza Monferr.	Id. degli operai	1854	1	...	15	60	1.50	12.00	9.00	...	9	70	...	0.80	1.25	...	...	...					
70	Occimiano	Id. degli operai, agricoltori e giornalieri	1866	1	...	18	50	1.00	5.00	7.20	...	6	90	...	0.75	1.00	...	...	...					
71	Odava	Id. di M. S. fra gli operai	1870	1	...	16	55	2.00	5.00	8.80	...	...	85	1.25	...	...	...	...	...					
72	Id.	Id. di M. S. ed istruzione degli operai	1872	1	...	16	...	2.00	25.00	9.00	...	3	100	1.30	...	...	...	...	...					
73	Oviglio	Id. degli operai	1873	1	...	15	50	2.00	3.00	9.00	...	6	90	1.00	...	...	...	...	...					
74	Pasturana	Id. di M. S. <i>La Concordia</i>	1875	1	...	15	60	1.00	100.00	6.00	...	6	90	...	0.50	1.00	...	...	...					
75	Pontecurone	Id. degli operai ed agricoltori	1855	1	...	15	60	3.00	100.00	6.90	...	6	...	...	1.00	2.00	...	...	...					
76	Pontestura	Id. operaia-agricola	1874	1	...	15	60	1.00	...	7.20	...	6	40	0.80	...	...	...	...	...					
77	Portocomaro	Id. di M. S. e beneficenza	1874	1	...	16	70	15.00	...	12.00	...	12	90	1.50	...	...	...	...	...					
78	Quargnento	Id. di M. S.	1853	1	...	15	...	3.00	20.00	6.00	...	12	60	1.00	...	...	...	...	...					
79	Refrancore	Id. di M. S. fra gli artisti, operai e contadini	1873	1	...	16	60	3.00	4.00	12.00	...	12	180	...	0.50	1.00	...	...	...					
80	Rocchetta Tan.	Id. operaia <i>Beneficenza Franklin</i>	1869	1	...	16	60	1.00	5.00	6.00	...	4	120	...	0.50	1.00	...	...	...					
81	Id.	Id. di M. S. <i>L'Unione</i>	1874	1	...	16	60	1.00	6.00	6.00	...	4	120	...	0.50	1.00	...	...	...					
82	Sale	Id. degli operai	1856	1	...	14	50	1.50	40.00	8.40	...	4	90	1.00	...	...	...	...	...					
83	S. Damiano d'A.	Id.	1861	1	...	15	50	3.00	12.00	6.00	...	6	180	...	0.50	1.50	...	...	...					
84	Id.	Id. di M. S. femminile	1871	...	1	18	50	2.00	8.00	6.00	...	6	90	...	0.50	1.00	...	...	...					
85	S. Salvatore M.	Id. di M. S. degli artisti ed operai	1851	1	...	15	50	1.00	10.00	6.00	...	6	60	...	0.50	1.00	...	...	...					
86	Id.	Id. di M. S. degli agricoltori	1872	1	...	16	50	1.50	6.00	6.00	...	6	60	...	0.50	1.00	...	...	...					
87	Scurzolengo	Id. degli operai-agricoltori	1874	...	1	16	60	2.00	...	6.00	...	6	100	...	0.50	1.00	...	...	...					
88	Serravalle Seri.	Id. degli operai	1863	1	...	16	55	2.50	...	7.20	...	6	40	1.00	...	...	...	...	...					
89	Id.	Id. progressista di M. S.	1873	1	...	12	60	2.50	15.00	8.40	...	6	30	0.70	...	...	...	...	...					
90	Silvano d'Orba	Id. di M. S.	1876	1	...	18	65	2.00	8.00	6.00	...	8	120	0.80	...	...	...	...	...					
91	Solero	Id. degli operai, artisti ed agricoltori	1852	1	...	15	50	2.00	6.00	7.80	...	6	90	1.00	...	...	...	...	...					
92	Spigno Monfer.	Id. fra gli operai ed agricoltori	1877	1	...	16	50	2.00	...	6.00	...	6	...	...	0.50	...	...	...	...					
93	Ticinetto	Id. di M. S. ed istruzione degli operai	1863	1	...	16	45	1.00	...	7.20	...	6	40	0.75	...	...	...	...	...					
94	Tonco	Id. operaia	1873	1	...	18	65	4.00	5.00	6.00	...	3	60	...	0.40	0.80	...	...	...					
95	Valenza	Id. degli artisti ed operai	1851	1	...	16	40	2.00	15.00	7.20	...	6	50	1.00	...	...	...	...	...					
96	Id.	Id. delle artigiane e contadine	1852	...	1	12	45	...	...	4.80	...	6	40	0.70	...	...	...	...	...					
97	Id.	Id. dei falegnami	1862	1	...	16	40	5.00	20.00	5.00	...	12	50	1.00	...	...	...	...	...					

## Tav. I. — NORME FONDAMENTALI.

Anno 1878.

Alessandria.

Numero d'ordine	COMUNI	DENOMINAZIONE della Società	Anno di fondazione	Società			LIMITE di età d'ammissione dei soci		TASSA d'ammissione dei soci effettivi			CONTRIBUTO annuo dei soci effettivi			SUSSIDIO concesso ai soci effettivi nei casi di malattia						
				Maschili	Femminili	Miste	Minimo	Massimo	Unica	Minima	Massima	Unico	Minimo	Massimo	Tempo dopo il quale i soci hanno diritto al sussidio (se è prestabilita)	Durata massima del sussidio (se è prestabilita)	Quota giornaliera				
																	M	G.	L.	L.	L.
93	Valenza .....	Società dei sarti .....	1872	1			16	60	5.00			4.00									
99	Id. ....	Id. degli operai muratori .....	1871	1			16	50		4.00	12.00	6.00		6	30	0.75					
100	Id. ....	Id. degli operai ed agricoltori di Monte-Valenza .....	1874	1			16	50		2.00	13.00	6.00		6	80		0.50	0.75			
101	Id. ....	Id. degli orifici .....	1875	1			17	40		6.00	20.00	12.00		6	90		0.80	1.50			
102	Id. ....	Id. degli agricoltori .....	1876	1			16	60		2.00	6.00	6.00		18	40	0.50					
103	Vignale Borbera .....	Id. operaia .....	1873	1			16	60		2.00	10.00	8.40		6	120		0.75	1.25			
104	Villanova Asti .....	Id. di M. S. degli operai .....	1877	1			15	61		2.00	20.00	6.00		6	120		0.40	1.00			
105	Volpedo .....	Id. di M. S. ed istruzione degli operai ed agricoltori .....	1869	1			14	60		3.00	50.00	5.00		6	120	1.00					
106	Voltaggio .....	Id. patriottica filarmonica .....	1878	1			10		1.00			6.00		6	120		0.80	1.20			

## PROVINCIA DI ANCONA.

1	Aquagliano .....	Società di M. S. ....	1877	1			16	55	1.00			5.20	13.00	18			0.30	0.75		
2	Ancona .....	Associazione generale di M. S. e del progresso delle arti .....	1862	1			16	40	1.00			13.00	18.20	12	180		0.50	1.00		
3	Arcevia .....	Società di M. S. ....	1845	1			16	45		2.00	10.00		5.20	10.40	12			0.60	0.80	
4	Belvedere Ostr. ....	Id. ....	1877	1			17	50	1.00				5.20	7.80	12	120		0.40	0.50	
5	Camerano .....	Id. operaia .....	1866	1			12	45		5.00	10.00	7.80						0.50	1.00	
6	Castelfidardo .....	Id. di M. S. ....	1871	1			16	45		1.00	6.00	6.76		12	45	0.75				
7	Cerreto d'Esi .....	Id. ....	1867	1			17	55	1.00			7.95		6	170		0.25	0.75		
8	Ghiaravalle .....	Id. di M. S. maschile .....	1862	1			16	50				7.80	13.00	12	120		0.50	1.00		
9	Id. ....	Id. di M. S. femminile .....	1853	1			14	40		1.00	10.00	5.20		12	120		0.20	0.40		
10	Id. ....	Id. di M. S. detta del Risorgim. ....	1872	1			18	35		15.00	20.00		7.80	10.40	12	180		0.50	1.00	
11	Corinaldo .....	Id. di M. S. fra gli operai .....	1867	1			15	50		1.00	12.00		5.20	10.40	12	240		0.30	0.70	
12	Cupramontana .....	Id. di M. S. ....	1863	1			12	50	1.00				5.20	13.00	24	120		0.26	0.40	
13	Fabriano .....	Id. operaia di M. S. ....	1862	1			17	40		2.00	8.00	10.40		4			0.25	0.80		
14	Filottano .....	Associaz. di M. S. per gli operai .....	1869	1			16	50	1.00				5.20	10.40	5			0.50	0.80	
15	Jesi .....	Istituto di M. S. ....	1856	1			12	45		0.50	1.00		5.20	19.76	36	60		0.50	1.00	
16	Loreto .....	Associazione di M. S. degli operai .....	1866	1			16	55		1.00	10.00	7.80		6	90	1.00				
17	Montalboddo .....	Società di M. S. fra gli artigiani ed operai .....	1866	1			16	50	1.00				5.20	10.40	2	120		0.25	1.00	
18	Monte Marciano .....	Id. di M. S. degli artigiani .....	1864	1			12	55		0.60	1.00		2.60	7.80	12	210		0.30	0.70	
19	Montenovo .....	Id. di M. S. ....	1869	1			16	55		1.00	3.50	5.20		6	180		0.40	0.60		
20	Montesicuro .....	Associazione generale di M. S. ....	1869	1			18	40	0.50				6.00		12	180		0.25	0.75	
21	Morro d'Alba .....	Società di M. S. ....	1873	1			16	50	1.00				5.20	10.40	12	120		0.40	0.75	
22	Offagna .....	Id. di M. S. degli operai ed industriali .....	1870	1			17	45		3.00	12.00	5.20		12	360		0.25	0.75		
23	Osimo .....	Id. degli operai .....	1865	1			16	50	1.00				6.76	10.40	12	60	1.00			
24	Poggio S. Marco .....	Id. di M. S. ....	1874	1			12	30	2.00				5.20	13.00	24	120		0.40	0.60	
25	Polverigi .....	Id. degli operai .....	1877	1			16	45	1.25				6.76	8.84	12	60	0.75			
26	Sammarcello .....	Id. di M. S. fra gli artigiani ed operai .....	1873	1			12	50		0.25	1.00	5.20		6	30	0.75				
27	Sassoferrato .....	Id. operaia di M. S. ....	1868	1			15	50		1.00	20.00	7.80		22	360		0.40	0.75		
28	Serra S. Quirico .....	Id. di M. S. ....	1867	1			10	45		1.00	10.00		5.20	10.80	12	360		0.20	0.50	
29	Sinigaglia .....	Associazione di M. S. fra gli artigiani ed operai .....	1861	1			16	40		1.00	20.00	7.20		6	120		0.25	1.00		
30	Sirolo .....	Società operaia di M. S. ....	1874	1			15	60					5.20	7.80	12			0.50	1.00	
31	Staffolo .....	Id. di M. S. ....	1873	1			50		2.00				5.20	13.00	12	180	0.45			

## PROVINCIA DI AQUILA DEGLI ABRUZZI.

1	Aquila .....	Associazione generale di M. S. degli operai .....	1862	1			15	60		3.00	10.00	6.00		6	270		0.50	1.00		
2	Id. ....	Società di M. S. dei cappellai .....	1866	1					1.00				13.00	12	180		0.50	1.25		
3	Id. ....	Id. in partecipazione dei falegnami .....	1875	1						1.00	8.00	13.00		24						
4	Id. ....	Id. di M. S. dei fabbri-ferrai .....	1875	1			15	65		2.00	5.00	10.40		6	90		0.50	1.00		

Anno 1878.

Aquila degli Abruzzi.

Numero d'ordine	COMUNI	DENOMINAZIONE delle Società	Anno di fondazione	Società			LIMITE di età d'ammissione dei soci		TASSA d'ammissione dei soci effettivi			CONTRIBUTO annuo dei soci effettivi			SUSSIDIO concesso ai soci effettivi nei casi di malattia				
				Maschili	Femminili	Miste	Minimo	Massimo	Unica	Minima	Massima	Unico	Minimo	Massimo	Tempo dopo il quale i soci hanno diritto al sussidio	Quota giornaliera			
																Diretta massima del sussidio (se è prestabilita)	Unica	Minima	Massima
5	Aquila.....	Società di M. S. dei calzalai ..	1876	1	...	16	60	2.00	.....	.....	10.40	.....	.....	24	.....	.....	0.50	1.00	
6	Id.....	Id. dei sartì .....	1876	1	...	15	50	.....	2.00	5.00	6.00	.....	.....	6	270	.....	0.50	1.00	
7	Id.....	Id. de' scapellini .....	1876	1	...	.....	.....	.....	.....	6.00	.....	.....	.....	.....	.....	.....	.....	.....	
8	Id.....	Id. dei barbieri e parrucchieri ..	1878	1	...	15	50	.....	2.00	10.00	13.20	.....	.....	.....	.....	.....	.....	.....	
9	Id.....	Id. di M. S. dei pastai, panatieri e mugnai ..	1878	1	...	14	60	2.50	.....	.....	12.00	.....	.....	24	Ind.	.....	0.50	1.00	
10	Avezzano .....	Id. operaia di M. S. ....	1876	1	...	15	55	.....	2.00	5.00	13.00	.....	.....	6	120	.....	0.50	1.00	
11	Id.....	Unione agricola .....	1877	1	...	21	.....	2.00	.....	.....	7.50	.....	.....	12	30	.....	0.40	1.00	
12	Castel del Monte .....	Associazione di M. S. <i>La Fratellanza</i> ..	1878	...	1	18	.....	3.00	.....	.....	6.00	.....	.....	.....	90	.....	0.50	0.75	
13	Castel di Sangro .....	Società operaia di M. S. ....	1867	1	...	15	40	.....	1.00	2.25	6.00	.....	.....	12	80	.....	0.50	1.00	
14	Celano.....	Id.....	1876	1	...	18	60	.....	3.00	10.00	13.00	.....	.....	12	.....	.....	0.50	1.00	
15	Pacentro .....	Id. generale di M. S. ....	1873	1	...	16	60	.....	1.00	10.00	5.20	.....	.....	12	.....	.....	0.50	1.00	
16	Pettorano Gizio .....	Id. operaia di M. S. ....	1877	...	1	15	70	.....	1.00	5.00	.....	5.20	7.80	48	.....	.....	.....	.....	
17	Popoli.....	Id. operaia .....	1877	1	...	15	55	.....	2.00	8.00	12.00	.....	.....	4	180	.....	0.50	1.00	
18	Pratola Peligna .....	Id.....	1875	1	...	15	60	.....	1.00	8.00	6.00	.....	.....	12	90	.....	0.50	1.00	

## PROVINCIA DI AREZZO.

1	Anghiar .....	Società degli operai .....	1878	1	...	15	55	.....	2.00	2.00	5.20	.....	.....	36	90	1.00	.....	.....
2	Arezzo.....	Id. dei cappellai .....	1738	1	...	18	50	.....	.....	.....	7.80	.....	.....	6	90	.....	.....	.....
3	Id.....	Id. di M. S. fra gli operai ed operaie ..	1863	...	1	16	45	.....	1.50	10.00	10.40	6.24	7.20	6	120	.....	0.50	1.00
4	Id.....	Id. di M. S. degli operai panett. ....	1878	1	...	18	45	.....	1.00	5.00	10.40	.....	.....	12	.....	1.00	.....	.....
5	Id.....	Id. Vittorio Emanuele II .....	1878	1	...	18	40	.....	0.50	1.50	7.80	.....	.....	6	90	.....	0.50	1.00
6	Id.....	Id. dei veterani delle patrie batt. ....	1878	1	...	.....	.....	1.00	.....	.....	3.00	.....	.....	12	90	.....	.....	.....
7	Bibbiena .....	Id. operaia .....	1864	...	1	14	.....	.....	1.30	2.50	.....	5.20	10.40	4	40	.....	0.75	1.50
8	Id.....	Id. operaia del lanificio .....	1870	...	1	.....	.....	.....	.....	.....	.....	2.60	20.80	12	60	.....	0.30	1.60
9	Castel S. Niccolò .....	Id. operaia .....	1878	1	...	16	55	.....	0.50	6.60	.....	2.60	7.80	18	60	.....	0.70	1.00
10	Castiglion Fior. ....	Id.....	1861	...	1	15	60	.....	1.00	5.00	.....	3.64	5.20	6	60	.....	0.35	0.70
11	Cortona .....	Id. di M. S. fra gli operai ..	1862	...	1	16	50	.....	1.00	20.00	.....	7.20	12.00	6	90	.....	0.50	1.00
12	Fojano Chiana .....	Id.....	1866	...	1	18	45	.....	1.00	10.00	.....	10.40	15.60	6	.....	.....	0.50	1.00
13	Loro Ciuffenna .....	Id. di M. S. fra gli artigiani ..	1871	...	1	15	.....	.....	1.00	2.00	.....	2.60	5.20	6	.....	.....	Ind.	1.00
14	Lucignano .....	Id. Lucignanesi di M. S. fra gli operai, giorn., coloni ed indust. ....	1866	...	1	14	50	.....	0.70	2.50	.....	7.80	10.40	12	.....	.....	1.00	Ind.
15	Marciano .....	Id. di M. S. fra gli operai ..	1874	...	1	18	50	.....	1.00	6.50	5.20	.....	.....	12	.....	.....	0.50	1.00
16	Monte San Sav. ....	Id. di M. S. fra gli operai della terra e comune ..	1865	1	...	16	40	.....	1.00	20.00	7.80	.....	.....	8	.....	.....	0.60	1.00
17	Monteverchi .....	Id. di M. S. fra gli artigiani ..	1862	...	1	15	55	.....	0.50	1.00	.....	4.16	7.80	6	.....	.....	0.50	1.00
18	Pieve S. Stef. ....	Id.....	1867	...	1	15	50	.....	1.00	2.50	.....	5.20	13.00	12	50	.....	0.80	1.00
19	Poppi.....	Id. di M. S. fra gli operai ..	1864	...	1	18	50	.....	0.50	2.00	.....	5.20	10.40	12	.....	.....	0.50	1.00
20	Id.....	Id. Lupucci di M. S. fra gli operai e operaie ..	1874	...	1	13	50	.....	0.50	2.00	.....	3.00	4.80	12	.....	.....	0.35	0.75
21	Pratovecchio .....	Id. di M. S. degli artigiani ed industriali ..	1862	...	1	15	50	.....	1.00	5.00	3.00	.....	.....	6	90	.....	0.50	1.00
22	S. Giov. V. Arno .....	Id. di M. S. fra gli operai ..	1864	...	1	16	55	.....	1.00	18.00	.....	5.20	7.80	12	.....	.....	0.20	1.00
23	Sansepolcro .....	Id. di M. S. fra gli artigiani ..	1862	...	1	14	.....	.....	0.50	20.00	.....	6.40	10.00	8	40	.....	0.50	1.00
24	Stia.....	Id. di M. S. fra gli operai del lanificio di Stia ..	1869	...	1	12	50	.....	3.20	15.00	4.80	4.80	7.20	.....	90	0.50	0.50	1.00
25	Terranova Brac. ....	Id. di M. S. fra gli artigiani ..	1864	...	1	15	40	.....	1.00	3.00	.....	2.60	5.20	6	.....	.....	0.30	1.00

## PROVINCIA DI ASCOLI PICENO.

1	Acquaviva Pic. ....	Società operaia di M. S. ....	1877	...	1	15	50	.....	0.25	0.50	.....	2.60	5.20	12	90	.....	0.35	0.70
2	Amandola.....	Id.....	1863	...	1	15	35	.....	1.00	4.00	3.12	.....	.....	3	100	.....	0.25	0.50
4	Ascoli Piceno .....	Id.....	1862	1	...	16	45	.....	0.50	22.00	9.00	.....	.....	6	180	.....	0.50	1.00
4	Comunanza .....	Associazione di M. S. degli operai ..	1865	...	1	13	40	0.50	.....	.....	2.60	.....	.....	6	60	0.50	.....	.....
5	Cossignano .....	Società di M. S. tra gli agricoltori ed operai ..	1878	1	...	15	45	2.00	.....	.....	5.40	.....	.....	12	30	.....	0.50	1.00



Tav. I. — NORME FONDAMENTALI.

Anno 1878.

Ascoli Piceno.

Numero d'ordine	COMUNI	DENOMINAZIONE delle Società	Società			LIMITE di età d'ammissione dei soci		TASSA d'ammissione dei soci effettivi			CONTRIBUTO annuo dei soci effettivi			SUSSIDIO concesso ai soci effettivi nei casi di malattia										
			Anno di fondazione	Maschili	Femminili	Miste	Minimo	Massimo	Unica	Minima	Massima	Unico	Minimo	Massimo	Quota giornaliera									
															Tempo dopo il quale i soci hanno diritto al sussidio	Durata massima del sussidio (se è prestabilita)	Unica	Minima	Massima	M.	G.	L.	L.	L.
6	Cupra Marittima	Società operaia di M. S.	1878	1	1	16	50	2.00						12	180	0.40	0.80							
7	Falerone	Id. operaia	1868	1	1	12	60		0.50	15.00			5	100	0.25	0.75								
8	Fermo			1	1	15	45		0.50	5.00			12	80	0.60	1.00								
9	Francavilla Ete.	Società operaia	1877	1	1	12	50	0.50					3	90	0.50									
10	Grottammare	Id. di M. S.	1873	1	1	14	50		1.00	3.00			12	270	0.40	1.00								
11	Grottazzolina	Associazione di M. S. degli operai	1872	1	1	13	40	1.00					6	90	0.75									
12	Magliano Tenna	Società operaia di M. S.	1878	1	1	13	55	1.00					10	100	0.25	0.75								
13	Massa Fermana	Id. di M. S. degli operai	1876	1	1	12	60		1.00	6.00			7	60	0.50									
14	Montalto Marc.	Id.	1878	1	1	16	50	3.00					12	80	0.40	0.75								
15	Montappone		1865	1	1	13	50	0.50					3	90	0.75									
16	Monte Fortino	Società operaia	1874	1	1	13	40		0.50	2.00				60	0.25	0.50								
17	Monte Giorgio	Id. di M. S. fra gli artigiani ed operai	1871	1	1	16	50		1.00	4.00			6	270	0.50	0.75								
18	Monte Granaro	Id. operaia	1870	1	1	15	60		2.00	24.00			12	180	0.35	1.00								
19	Monteleone Fer.	Associazione di M. S. degli artigiani ed operai	1878	1	1	17	55	0.50					9	60	0.60									
20	Monterubbiano	Società operaia agricola	1875	1	1								12		0.40	0.60								
21	Monte Pietrang.	Id. di M. S. tra gli agricoltori ed operai	1877	1	1	15	45		2.00	5.00			6	180	0.25	0.50								
22	Monte Urano	Id. operaia	1875	1	1	15	60	2.00		24.00			12	270	0.25	0.75								
23	Monte Vid. Cor.	Id. di M. S.	1877	1	1	12	50	1.00					6	100	0.20	0.60								
24	Osida	Id. di M. S. fra gli operai	1877	1	1	13	35		1.00	4.00			12	100	0.33	0.75								
25	Id.	Id. operaia femminile	1878	1	1	15	35		1.00	4.00			12	100	0.33	0.75								
26	Pedaso	Associazione operaia di M. S.	1871	1	1	14	50		5.00	10.00			12	270	0.25	0.75								
27	Porto S. Giorgio	Id.	1875	1	1	15	40		1.00	5.00			12	80	0.50	1.00								
28	Rapagnano	Società operaia	1877	1	1	16	50	1.00					12	90	0.50									
29	S. Bened. Tronto	Id. operaia di M. S.	1877	1	1	15	45		1.00	10.00			12	180	0.50	1.00								
30	S. Vittoria Mat.	Id. consorziale di M. S.	1875	1	1	16	60		0.50	10.00			6	100	0.25	0.75								
31	S. Elpid. a Mare	Id. di M. S. tra gli operai	1875	1	1	15	40		0.75	5.00			6	150	0.35	0.75								
32	Servigliano	Id. operaia di M. S.	1870	1	1	12	60		0.50	10.00			6	100	0.60									
33	Torre S. Patrizio	Id.	1877	1	1	15	60		0.50	10.00			12	270	0.20	0.50								

PROVINCIA DI AVELLINO.

1	Ariano di Puglia	Società operaia	1874	1	1	18	55	2.00							0.50	
2	Atripalda	Id. artigiana	1877	1	1	15	45		2.00	3.05			5.20	7.80	0.50	0.70
3	Avellino	Id. operai di M. S.	1861	1	1	15	50		2.35	4.00			12	40	0.65	
4	Calitri	Id.	1878	1	1	20	45	1.00					12		1.00	
5	Orsara Don. Isp.	Id. operaia Fratelli Caroli	1878	1	1	16	60	1.00					12		0.50	

PROVINCIA DI BARI DELLE PUGLIE.

1	Altamura	Fratellanza degli operai dell'unità italiana	1855	1	1	20	50		2.00	5.00			9.60		6	90	1.00		
2	Bari delle Puglie	Società di M. S. di lavoratori muratori	1870	1	1	15	50	1.00	1.00	2.00			7.50	7.50	15.00	24		0.75	1.50
3	Id.	Id. di M. S. fra barbieri	1870	1	1	15	60	2.00					8.20			48		0.75	2.00
4	Id.	Id. di M. S. degli artigiani calzolari	1873	1	1	15	40		1.00	2.00			7.80	13.00		72		0.80	1.20
5	Id.	Id. di M. S. fra i fornai Baresi	1873	1	1	10			1.00	2.00			7.80	15.60			1.00		
6	Id.	Id. di M. S. fra operai di diverse condizioni	1877	1	1	16	60		1.00	10.00			7.20	15.00		36		0.50	
7	Id.	Id. di M. S. dei facchini del commercio	1877	1	1	18	40	3.00					7.80	15.60		24			
8	Id.	Id. di M. S. dei lavor. spezzat. di breccia, costrutt. di strade consolari e condizioni diverse	1877	1	1			1.00					7.80	15.60		24			

## Tav. I. — NORME FONDAMENTALI.

Anno 1878.

Bari delle Puglie.

Numero d'ordine	COMUNI	DENOMINAZIONE delle Società	Anno di fondazione	Società			LIMITE di età d'ammissione dei soci		TASSA d'ammissione dei soci effettivi			CONTRIBUTO annuo dei soci effettivi			SUSSIDIO concesso ai soci effettivi nei casi di malattia				
				Maschili	Femminili	Miste	Minimo	Massimo	Unica	Minima	Massima	Unico	Minimo	Massimo	Tempo dopo il quale i soci hanno diritto al sussidio	Durata massima del sussidio (se è prestabilita)	Quota giornaliera		
																	Unica	Minima	Massima
				M.	G.	L.	L.	L.	L.	L.	L.	L.	L.	L.	L.	L.	L.	L.	
9	Bari delle Puglie	Società di M. S. comp. di mugnai	1878	1	15	45	0.50	2.00	7.95	15.90	60	1.00							
10	Barletta	Associazione di M. S. degli agricoltori Barlettani	1873	1	21	50			12.00		60								
11	Id.	Società <i>Fascio Operaio</i>	1877	1	21	50			26.00		36								
12	Id.	Associazione dei <i>Figli del lavoro</i>	1878	1	21	50	5.00		15.60		60	60	1.00						
13	Bisceglie	Società operaia di M. S.	1873	1	15	50	1.40	2.00	4.56	22.80	12	180	0.13	2.00					
14	Bitonto	Id. di M. S.	1862	1	20	50	1.00	4.00	6.00		48	90	0.75						
15	Canosa di Puglia	Id. operaia di M. S.	1873	1	21	45	1.00	3.00	6.00		36	30	2.00						
16	Conversano	Id.	1877	1	15	50	1.00	12.00	7.80		24	90	0.40	0.50					
17	Corato	Id.	1877	1	15	50	1.40	2.00	4.56	5.76	48	90	0.50	1.50					
18	Fasano	Id. di M. S. degli operai <i>Fasanesi</i>	1863	1					6.00				1.00						
19	Gioja del Colle	Associazione di M. S. degli operai agricoltori	1878	1	15	80	1.50	3.00	12.00		24	90	1.00						
20	Giovinnazzo	Società operaia di M. S.	1869	1	18	45	1.00	3.00		3.60	6.00	24	180	0.50	0.75				
21	Gravina Puglia	Id.	1872	1	18	45	1.00		7.20				0.85						
22	Grumo Appula	Id. oper. di M. S. e di previdenza	1864	1	21	80	2.00		6.00		36		0.50						
23	Mola di Bari	Id. operaia di M. S.	1877	1	10	50	2.00	24.00		8.40	16.80	60	1.00						
24	Molfetta	Id.	1875	1	16	45	1.00	2.00		7.80	10.40	48	0.70						
25	Palo del Colle	Associazione fra proprietari, agricoltori ed industriali	1878	1	21		5.00		12.00		24	30	0.50	1.00					
26	Rutigliano	Società operaia di M. S.	1873	1	18	50	1.00		9.60		12								
27	Id.	Id. di M. S. fra gli agricoltori	1878	1	5	50	1.00	4.00	3.36	7.20	48								
28	Terlizzi	Id. operaia agricola di M. S.	1877	1	21	50	1.00	6.00	9.00		48	30	1.00						
29	Id.	Associazione di M. S. degli operai artigiani	1877	1	18	60	1.00	3.00	6.00		12		0.50	1.00					
30	Trani	Id. di M. S. degli operai <i>Tranesi</i>	1863	1	14	50	1.25	17.50	4.80		120	80	0.40						
31	Id.	Società di M. S. fra gli ebanisti residenti in Trani	1878	1								40							

## PROVINCIA DI BELLUNO.

1	Auronzo	Società operaia di M. S.	1872	1	16	50	1.00		7.20		6	90	1.00		
2	Belluno	Id. popolare di M. S.	1866	1	15	50	1.00	1.75		7.80	12.00	6	40	0.75	1.00
3	Id.	Associazione dei reduci dalle patrie battaglie	1878	1						3.00	24.00	12			
4	Calalzo	Società operaia	1874	1	18	60	0.50	1.00		6.00	10.00		90	0.60	1.00
5	Domegge	Id. operaia <i>Car. Giuseppe Cianci</i>	1877	1			1.00		9.60		48	90	1.00		
9	Feltre	Id. operaia <i>Pavlo Castaldi</i>	1876	1	16	60	0.60	20.00		9.60	14.40	6		0.50	0.75
7	Fonzaso	Id. di M. S. fra gli artigiani, professionisti ed operai	1878	1	15	50	0.50	2.00		5.20	15.60	6		0.40	0.60
8	Forno di Zoldo	Associazione di M. S. fra gli operai	1876	1	16		2.00		12.00		24				
9	Lozzo Cadore	Società operaia	1877	1	15	60	1.00		6.00		36	30	0.70		
10	Longarone	Id. operaia di M. S.	1878	1	16	50	1.00	2.00	7.20		6		0.30	1.00	
11	Perarolo	Id.	1874	1	18	60	1.00			6.00	9.60	18	90	0.75	1.00
12	Pieve d'Alpago	Id. di M. S. dell'Alpago con Ponte nell'Alpi	1877	1	12	50	5.00		6.00		12			1.00	
13	Pieve di Cadore	Id. operaia <i>Tiziano Verellio</i>	1874	1			1.00		6.00				1.00		
14	Vodo	Id. operaia di risparmio e M. S.	1874	1	16	60	1.50		12.00		36	90			

## PROVINCIA DI BENEVENTO.

1	Benevento	Società operaia di M. S.	1864	1	15	50	1.00	30.00	5.20		12	50	0.50	1.00
---	-----------	--------------------------	------	---	----	----	------	-------	------	--	----	----	------	------

Tav. I. — NORME FONDAMENTALI.

Anno 1878.

Bergamo.

Numero d'ordine	COMUNI	DENOMINAZIONE delle Società	Anno di fondazione	Società		LIMITE di età d'ammissione dei soci		TASSA d'ammissione dei soci effettivi			CONTRIBUTO annuo dei soci effettivi			SUSSIDIO concesso ai soci effettivi nei casi di malattia					
				Maschili	Femminili	Miste	Minimo	Massimo	Unica	Minima	Massima	Unico	Minimo	Massimo	Tempo dopo il quale i soci hanno diritto al sussidio (se è prestabilita)	Quota giornaliera			
																Unica	Minima	Massima	
													M.	G.	L.	L.	L.		
1	Bergamo.....	Pio istit. del Teatro della società.	1853	1	1	15	40	6.00			3.00						1.00		
2	Id.....	Associazione di M. S. fra gli art. profess. di Bergamo e provin.	1862	1	1	15	40				6.35	54.72	12	180		0.50	2.00		
3	Id.....	Società di M. S. fra le operaie.	1863	1	1	15	40				7.20	19.68	12	120		0.60	0.80		
4	Brembate Sotto.	Id. di M. S.	1877	1	1	15	45	1.00			6.00	18.00	Var.	120		0.35	1.20		
5	Capriano Berg..	Id. fra gli operai, agricoltori e cittadini.	1876	1	1	16	50		2.00	20.00	12.00		12	180		0.50	0.80		
6	Caravaggio.....	Id. di M. S.	1875	1	1	15	55	2.00			6.00	9.60	12	150		0.80			
7	Clusone.....	Id. di M. S. fra gli operai	1876	1	1	15	55	3.00			13.40	19.20	12	90		1.00	2.00		
8	Lovere.....	Id.	1873	1	1	15	45		3.00	6.00	12.00		18	180		0.50	1.00		
9	Sarnico.....	Id. operaia.	1864	1	1	15	40		1.00	30.00		9.00	12.00	18	270		0.50	1.00	
10	Treviglio.....	Id. di M. S.	1862	1	1	17			3.60	104.40	7.20		6	120		0.60	0.80		
11	Villa D'Almè..	Consorzio di M. S. fra gli operai dello stab. della Rl. Butti e soci.	1872		1	12	40						6	90					

PROVINCIA DI BERGAMO.

PROVINCIA DI BOLOGNA.

1	Baricella.....	Società operaia di M. S.	1874	1	1	15	50		1.00	2.00	5.10	10.20	12	90		0.50	1.00	
2	Bazzano.....	Id. operaia.	1864	1	1	14	40	1.00			7.20		9	90		1.00		
3	Bologna.....	Unione ausiliaria del ceto oretici e gioiellieri.	1834	1	1	17	30	1.00			10.00		6			1.00	1.50	
4	Id.....	Pio istituto di M. S. pei medici e chirurghi.	1844	1	1						12.00							
5	Id.....	Società di M. S. dei tipografi ed arti affini	1852	1	1	16	40		1.00	2.00	9.00		12	90		1.25		
6	Id.....	Id. dei muratori ed artigiani uniti.	1834	1	1	16	40		1.50	4.50	6.00	12.00	12	90		0.50	1.00	
7	Id.....	Id. di M. S. dei macellai.	1860	1	1						26.00		12	90		1.50		
8	Id.....	Id. operaia	1860	1	1	14	45		1.00	3.00	10.80	12.00	12	90		1.00		
9	Id.....	Id. di M. S. dei caffettieri.	1861	1	1	15	35		1.00	2.00	9.00	12.00	12	90		1.00	1.25	
10	Id.....	Id. degli insegnanti.	1862	1	1	15	40		1.00	3.00	12.00	14.00	12	60		1.00		
11	Id.....	Id. di M. S. fra le operaie della manifattura dei tabacchi.	1861	1	1	15	50				7.80		6			0.35	0.50	
12	Id.....	Id. di M. S. fra i commessi di commercio.	1867	1	1	15	45		2.00	12.00	6.00	12.00	12	60		0.75	1.50	
13	Id.....	Id. di M. S. fra commercianti, artisti ed operai	1870	1	1	18	40	1.00			9.00		4	90		1.00	1.20	
14	Id.....	Id. di M. S. fra camerieri, cuochi ed altri inservienti.	1872	1	1	40			2.00	4.00	18.00	24.00	24	90		1.50		
15	Id.....	Nuova società di M. S. fra i cappellai lavoratori	1872	1	1	18			5.00		15.60		6	90		1.25		
16	Id.....	Società di M. S. fra lavoratori fornai	1872	1	1	16	45	1.50			28.60		3			1.00		
17	Id.....	Id. Bolognese dei barbieri, parrucchieri e profumieri.	1873	1	1	12	45		1.00	20.00	6.00	12.00	12	90		0.50	1.00	
18	Id.....	Id. di M. S. dei pastai.	1874	1	1	17	40	1.00			13.00	26.00	6	180		1.00	2.00	
19	Id.....	Id. di M. S. fra gli operai e operaie della manifatt. dei tab.	1876	1	1	16	45	1.00			10.40		12	90		1.00		
20	Id.....	Id. di M. S. fra i serventi di case private	1876	1	1	18	50	18.00			12.00		12	90		1.00		
21	Id.....	Id. di M. S. fra salsamentari ed industrie affini	1876	1	1	15	45		1.00	3.00	9.60	15.00	12	90		1.00		
22	Id.....	Id. femminile annessa a quella dei commessi di commercio.	1876	1	1	15	45		0.50	3.00	6.00	13.20	12			0.50	1.00	
23	Id.....	Id. di M. S. fra gli artisti di musica	1877	1	1	15	45		1.50	6.00	7.20	15.00	12	90		1.50		
24	Budrio.....	Id. operaia.	1871	1	1	15	40				4.80	8.40	12	60		0.60	1.00	
25	Castel d'Argile.	Id. operaia di M. S.	1876	1	1	14	46		1.00	15.00	5.20	7.80	6	60		0.50	1.00	
26	Castel F. Emilia	Id. operaia.	1867	1	1	8	40		0.50	1.00	5.20	10.40	6	90		0.50	1.00	

## Tav. I. — NORME FONDAMENTALI.

Anno 1878.

Alessandria.

Numero d'ordine	COMUNI	DENOMINAZIONE della Società	Anno di fondazione	Società			LIMITE di età d'ammissione dei soci			TASSA d'ammissione dei soci effettivi			CONTRIBUTO annuo dei soci effettivi			SUSSIDIO concesso ai soci effettivi nei casi di malattia				
				Maschili	Femminili	Miste	Minimo	Massimo	Unica	Minima	Massima	Unico	Minimo	Massimo	Tempo dopo il quale i soci hanno diritto al sussidio	Durata massima del sussidio (se è prestabilita)	Quota giornaliera			
																	Unica	Minima	Massima	
				L.	L.	L.	L.	L.	L.	M	G.	L.	L.	L.						
99	Valenza	Società dei sarti	1872	1			16	60	5.00			4.00								
99	Id.	Id. degli operai muratori	1871	1			16	50		4.00	12.00	6.00			6	30	0.75			
100	Id.	Id. degli operai ed agricoltori di Monte-Valenza	1874	1			16	50		2.00	13.00	6.00			6	80	0.50	0.75		
101	Id.	Id. degli orifici	1875	1			17	40		6.00	20.00	12.00			6	90	0.80	1.50		
102	Id.	Id. degli agricoltori	1876	1			16	60		2.00	6.00	6.00			18	40	0.50			
103	Vignale Borbera	Id. operaia	1873	1			16	60		2.00	10.00	8.40			6	120	0.75	1.25		
104	Villanova Asti	Id. di M. S. degli operai	1877	1			15	61		2.00	20.00	6.00			6	120	0.40	1.00		
105	Volpedo	Id. di M. S. ed istruzione degli operai ed agricoltori	1869	1			14	60		3.00	50.00	5.00			6	120	1.00			
106	Voltaggio	Id. patriottica filarmonica	1878	1			10		1.00			6.00			6	120	0.80	1.20		

## PROVINCIA DI ANCONA.

1	Aquagliano	Società di M. S.	1877	1			16	55	1.00			5.20	13.00	18			0.30	0.75	
2	Ancona	Associazione generale di M. S. e del progresso delle arti	1862	1			16	40	1.00			13.00	18.20	12	180		0.50	1.00	
3	Arcevia	Società di M. S.	1855	1			16	45		2.00	10.00	5.20	10.40	12			0.60	0.80	
4	Belvedere Ostr.	Id.	1877	1			17	50	1.00			5.20	7.80	12	120		0.40	0.50	
5	Camerano	Id. operaia	1866	1			12	45		5.00	10.00	7.80					0.50	1.00	
6	Castelfidardo	Id. di M. S.	1871	1			16	45		1.00	6.00	6.78			12	45	0.75		
7	Cerreto d'Esti	Id.	1867	1			17	55	1.00			7.95			6	170		0.25	0.75
8	Chiaravalle	Id. di M. S. maschile	1862	1			16	50				7.80	13.00	12	120		0.50	1.00	
9	Id.	Id. di M. S. femminile	1853	1			14	40		1.00	10.00	5.20			12	120		0.20	0.40
10	Id.	Id. di M. S. detta del Risorgim.	1872	1			19	35		15.00	20.00	7.80	10.40	12	180		0.50	1.00	
11	Corinaldo	Id. di M. S. fra gli operai	1867	1			15	50		1.00	12.00	5.20	10.40	12	240		0.30	0.70	
12	Cupramontana	Id. di M. S.	1863	1			12	50	1.00			5.20	13.00	24	120		0.28	0.40	
13	Fabriano	Id. operaia di M. S.	1862	1			17	40		2.00	8.00	10.40			4		0.25	0.80	
14	Filotifano	Associaz. di M. S. per gli operai	1869	1			16	50	1.00			5.20	10.40	5			0.50	0.80	
15	Iesi	Istituto di M. S.	1856	1			12	45		0.50	1.00	5.20	19.78	36	60		0.50	1.00	
16	Loreto	Associazione di M. S. degli operai	1866	1			16	55		1.00	10.00	7.80			6	90	1.00		
17	Montalbodo	Società di M. S. fra gli artigiani ed operai	1866	1			16	50	1.00			5.20	10.40	2	120		0.25	1.00	
18	Monte Marciano	Id. di M. S. degli artigiani	1864	1			12	55		0.60	1.00	2.60	7.80	12	210		0.30	0.70	
19	Montenovo	Id. di M. S. degli operai	1869	1			16	55		1.00	3.50	5.20			6	180		0.40	0.60
20	Montescirco	Associazione generale di M. S.	1869	1			16	40	0.50			6.00		12	180		0.25	0.75	
21	Monte d'Alba	Società di M. S.	1873	1			16	50	1.00			5.20	10.40	12	120		0.40	0.75	
22	Offagna	Id. di M. S. degli operai ed industriali	1870	1			17	45		3.00	12.00	5.20			12	360		0.25	0.75
23	Osimo	Id. degli operai	1865	1			16	50	1.00			6.76	10.40	12	60	1.00			
24	Poggio S. Marc.	Id. di M. S.	1874	1			12	30	2.00			5.20	13.00	24	120		0.40	0.60	
25	Polverigi	Id. degli operai	1877	1			16	45	1.25			6.76	8.84	12	60	0.75			
26	Sammarcello	Id. di M. S. fra gli artigiani ed operai	1873	1			12	50		0.25	1.00	5.20			6	30	0.75		
27	Sassoferrato	Id. operaia di M. S.	1868	1			15	50		1.00	20.00	7.80			22	360		0.40	0.75
28	Serra S. Quirico	Id. di M. S.	1867	1			10	45		1.00	10.00	5.20	10.80	12	360		0.20	0.50	
29	Sinigaglia	Associazione di M. S. fra gli artigiani ed operai	1861	1			16	40		1.00	20.00	7.20			6	120		0.25	1.00
30	Sirolo	Società operaia di M. S.	1874	1			15	60				5.20	7.80	12			0.50	1.00	
31	Staffolo	Id. di M. S.	1873	1				50	2.00			5.20	13.00	12	180	0.45			

## PROVINCIA DI AQUILA DEGLI ABRUZZI.

1	Aquila	Associazione generale di M. S. degli operai	1862	1			15	60		3.00	10.00	6.00			6	270		0.50	1.00
2	Id.	Società di M. S. dei cappellai	1866	1					1.00			13.00			12	180		0.50	1.25
3	Id.	Id. in partecipazione dei falegnami	1875	1						1.00	8.00	13.00			24				
4	Id.	Id. di M. S. dei fabbri-ferrai	1875	1			15	65		2.00	5.00	10.40			6	90		0.50	1.00

Numero d'ordine	COMUNI	DENOMINAZIONE della Società	Anno di fondazione	Società			LIMITE di età d'ammissione dei soci			TASSA d'ammissione dei soci effettivi			CONTRIBUTO annuo dei soci effettivi			SUSSIDIO concesso ai soci effettivi nei casi di malattia				
				Maschili	Femminili	Miste	Minimo	Massimo	Unica	Minima	Massima	Unico	Minimo	Massimo	Tempo dopo il quale i soci hanno diritto al sussidio (se e prestabilita)	Quota giornaliera				
																Durata massima del sussidio (se e prestabilita)	Unica	Minima	Massima	
																				M
27	Castel. S. P. Em.	Società operaia	1871	1			15	50	1.00			7.80	5.20	7.80	12			0.50	1.00	
28	Imola	Id. operaia di M. S.	1868	1			15	40		1.00	5.00		11.00	17.00	12			0.35	1.00	
29	Id.	Id. di M. S. dei reduci dalle patrie battaglie										6.00			12	30	1.00			
30	Medicina	Id. operaia	1876	1			18	40		1.00	10.00		9.60	14.40	6	180		0.50	1.00	
31	Id.	Id. di M. S. dei reduci dalle patrie battaglie	1876	1					2.00			6.00			12	45	1.00		7.	
32	Minorbio	Id. operaia di M. S.	1871	1			15	45		1.00	3.00		10.40		12	60	1.00			
33	Molinella	Id. di M. S.	1861	1			18	40		2.00	10.00		6.60		3			0.25	0.50	
34	Id.	Id. operaia di M. S. in S. Pietro																		
		Capo Fiume	1865	1			15	45	0.50				6.00	9.60	12	100		0.50	1.00	
35	S. Giorgio Piano	Id. operaia	1877	1			8	50		0.50	1.00		5.20	10.40	6	90		0.50	1.00	
36	S. Giov. in Pers.	Id. maschile e femminile di M. S. fra gli artigiani ed operai	1864	1			14	50		1.20	6.00		5.20	15.60	12	180		0.50	1.00	
37	Vergato	Id. di M. S. fra gli artisti ed operai addetti al Molino dei Sereni	1878	1								12.00				90	2.00			

PROVINCIA DI BRESCIA.

1	Adro	Società di M. S. degli operai e agricoltori	1875	1				40		2.16	18.00	12.00			24	90	1.00		
2	Bagnolo Mella	Id. operaia	1872	1			15	45		1.20	5.00	9.60			12	90		0.40	0.80
3	Breno	Id. di M. S. degli operai	1866	1			15	45	9.00			12.00			6	120		0.50	1.00
4	Id.	Id. operaia femminile di M. S.	1875	1			15	40	1.25			12.00			8	120		0.50	1.00
5	Brescia	Istituto filarmonico del Teatro grande di Brescia						40	20.00			18.00						1.00	2.50
6	Id.	Associazione di M. S. ed incoraggiamento dei lavoranti sarti	1860	1			15	40		1.50	12.00	13.00			12	180		0.75	1.50
7	Id.	Società di M. S. dei commessi negozianti	1861	1			16	35		12.00	45.00		15.00	45.00	48	90	1.75		
8	Id.	Associazione di M. S. ed istruzione fra gli operai	1862	1			14	40		0.50	17.50	14.50			12	180		0.60	1.20
9	Id.	Circolo popolare	1862	1			15	45		7.50	9.00		12.00	18.00	12	90	1.25		
10	Id.	Società operaia femminile di M. S. ed istruzione	1865	1			16	40		1.00	6.00	12.00			12	180		0.40	0.80
11	Id.	Associazione di M. S. degli orefici	1872	1			10	45		2.00	10.00		6.00	12.00	6	120		0.75	1.50
12	Id.	Società di M. S. fra i lavoranti pellettieri di Brescia e sobbor.	1874	1			14	50		0.50	10.00	9.00			6	120		0.50	1.00
13	Id.	Associaz. di M. S. ed istruz. per i lav. prestin. della città e prov.	1876	1				50		2.00	10.00	13.80			24	180		0.50	1.00
14	Id.	Id. di M. S. fra i parrucchieri	1876	1			15	35		0.50	5.00	15.00			24	180		0.61	1.25
15	Id.	Società di M. S. fra calz. giunt. e formisti di Brescia e sobbor.	1877	1			15	40		1.00	3.00	14.40			12	120		0.60	1.20
16	Calvisano	Id. operaia di M. S.	1876	1			15	40	5.00			9.00			12	60	0.80		
17	Carpinedolo	Id. operaia maschile	1865	1			10	40		1.00	5.00		4.80	7.80	6	90		0.50	0.80
18	Id.	Id. operaia femminile	1868	1			12	40		1.50	5.00	6.00			6	90	0.70		
19	Castenedolo	Id. operaia agricola	1876	1			15	45		1.00	5.00	12.00			12	90		0.50	1.00
20	Chiari	Associazione di M. S. fra gli operai Clarensi	1863	1			14	44		1.00	5.00		7.20	9.60	12	180		0.80	1.00
21	Id.	Id. di M. S. fra le operaie Clarensi	1875	1			14	36		1.00	4.00	7.20			12	150	0.60		
22	Darfo	Società operaia agricola di M. S.	1875	1			15	45		1.00	7.00	12.00			12	120		0.50	1.00
23	Desenzano Lago	Id. di M. S. degli operai	1862	1				35		1.50	9.00		7.80	10.40	6	90		0.60	1.00
24	Edolo	Id. di M. S. fra gli operai del mandamento	1876	1			15	50		2.00	15.00	12.00			12	150		0.50	1.00
25	Fiesse	Id. di M. S.	1875	1			16	45		1.00	3.00		9.00	12.00	12	90	0.70		
26	Id.	Id. di M. S. femminile	1877	1			15	45		1.00	2.00		6.00	7.20	18	90	0.50		
27	Gambara	Id. di M. S.	1870	1			15	50		2.00	4.00		7.68	9.60	12	90	1.00		
28	Gardone	Id. operaia	1862	1			15	45		5.00	18.00	12.00			6	90	1.00		
29	Gavardo	Id. di M. S. operaia-agricola	1876	1			10	50		1.00	5.00		6.24	10.32	6			0.60	1.00
30	Iseo	Id. di M. S. degli operai	1863	1			15	45		3.00	10.00	12.00			6	180		0.50	1.00
31	Leno	Id. di M. S. fra gli operai di Leno e Milzanello	1876	1			15	45		1.00	3.00	12.00			12	60	1.00		

Tav. I. — NORME FONDAMENTALI.

Anno 1878.

Brescia.

Numero d'ordine	COMUNI	DENOMINAZIONE delle Società	Anno di fondazione	Società			LIMITE di età d'ammissione dei soci			TASSA d'ammissione dei soci effettivi			CONTRIBUTO annuo dei soci effettivi			SUSSIDIO concesso ai soci effettivi nei casi di malattia				
				Maschili	Femminili	Miste	Minimo	Massimo	Unica	Minima	Massima	Unico	Minimo	Massimo	Tempo dopo il quale i soci hanno diritto al sussidio	Durata massima del sussidio (se è prestabilita)	Quota giornaliera			
																	Unica	Minima	Massima	
				M.	G.	L.	L.	L.	L.	L.	L.	L.	L.	L.	L.	M.	G.	L.	L.	L.
32	Lonato	Società operaia	1860	1			14	40	1.50	11.00	9.60			12	90	0.60	1.00			
33	Maderno	Id. di M. S. artigiana-operaia	1865	1			15	45	3.00	9.00	6.25	10.40	6	180	0.40	0.80				
34	Montechiaro Ch.	Id. di M. S. fra gli operai	1865	1			14	40	4.00	6.00	9.00	13.96	6	180	0.50	1.00				
35	Id.	Id. di M. S. fra le operaie	1870	1			14	40	1.00	7.00	6.00	9.00	6	120	0.40	0.80				
36	Odolo	Id. operaia agricola	1876	1			14	55	1.00	3.00	12.00		12	120	0.50	1.00				
37	Orzinuovi	Id.	1871	1			11	45	1.50	4.00	6.00	9.00	12	60	0.50					
38	Palazzolo Oglio.	Id. di M. S. degli operai	1862	1			40		2.16	18.00	12.00		36	120	0.50	1.00				
39	Id.	Id. di M. S. delle operaie	1877	1			14	40	1.50	6.00	12.00		36	120	0.40	0.80				
40	Pisogne	Id. di M. S. degli operai	1876	1			15	50	2.00	10.00	12.00		18	180	0.50	1.00				
41	Ponteveco	Id. operaia maschile	1873	1			15	45	1.50	5.00	10.00		12	90	0.40	0.80				
42	Quinzano Oglio.	Id. agricola-operaia	1878	1			12	42	2.00	6.00			24	120	0.30	0.60				
43	Rezzato	Id. di M. S. degli operai	1876	1			10	40	0.50	2.00	5.40	15.00	Var	45	0.50	1.00				
44	Rovato	Id. di M. S. degli operai, industriali ed agricoli	1868	1			15	40	2.00	13.06	11.00	13.60	6	90	1.00					
45	Salò	Id. di M. S. artigiana operaia	1859	1			10	40	1.75	5.00	6.24	10.40	6	180	0.60	1.00				
46	Toscolano.	Id. di M. S. degli operai	1873	1			15	45	2.00	6.00	7.49	13.00	6	90	1.00					
47	Travagliato	Id. agricola di M. S.	1878	1			15	55	2.00		10.40		12	90	0.80	1.00				
48	Verolanuova	Id. operaia	1873	1			15	45	1.50	5.00	9.60		12	90	0.50	0.80				
49	Vobarno	Id. di M. S.	1877	1			15	41	0.50	19.00	12.00		12	180	0.60	1.00				

PROVINCIA DI CAGLIARI.

1	Bosa	Società degli operai di Bosa	1867	1			21	50	2.00	15.00	13.00		36	40	1.00	
2	Id.	Id. dei muratori di Bosa	1877	1			18	60	1.00	16.00	6.00		36		0.50	0.75
3	Cagliari	Id. di M. S. sotto il titolo di società dei muratori di Cagliari.	1602	1			20	60	5.00	30.00	3.20	3.50				
4	Id.	Id. degli operai	1855	1			21	50	10.00	80.00	15.60		48	40	1.50	
5	Id.	Id. umanitaria di M. S. e mutua istruzione	1858	1			14	50	7.50	100.00	15.60		24		0.60	1.25
6	Id.	Fratellanza comm. Ass. mutua e di prev. per la vec. dei com. neg.	1868	1			20	45	24.00	64.20	24.00	64.00	60	90	1.50	3.00
7	Id.	Id. dei Reduci dalle patrie batt.	1872	1			30	50	3.00		18.00		60			
8	Id.	Associazione di mutua previdenza	1874	1					20.00		15.60		60			
9	Oristano	Associazione di M. S. degli operai	1870	1			15	40	2.50	10.00	12.00		6	180	0.50	1.00

PROVINCIA DI CALTANISSETTA.

1	Calascibetta	Società operaia di M. S.	1871	1			15	50	5.00		12.00		24		0.85	1.00
2	Caltanissetta	Id. cattolica di M. S. degli operai	1878	1			17	50	2.00		12.00		24		1.00	1.50
3	Castrogiovanni.	Id. di M. S. fra gli artigiani Ennesi	1873	1			18	70	12.75		24.00		6	360	0.50	1.50
4	Niscemi	Id. operaia di M. S.	1874	1			17	50	6.40	12.60	12.00		24	90		
5	Piazza Armerina	Circolo degli operai	1865	1			18	70	1.00	3.00	25.00	6.00			1.00	
6	Terranova Sic.	Associazione degli operai	1865	1			14	50			7.20		36	90	0.50	
7	Villarosa	Società degli operai	1874	1			15	50	10.00		12.00		24		0.85	

PROVINCIA DI CAMPOBASSO.

1	Campobasso	Società di M. S. Principe di Napoli tra operai e negozianti	1870	1			15	60			12.00		18		0.50	1.00
2	Casacalenda	Id. operaia di M. S. Principe Amedeo	1875	1			15	50	1.00	3.00	9.60		12		0.40	0.70
3	Iarino	Id. operaia	1868	1			15	50	0.50	2.50	6.00		6		0.50	0.75
4	Montorio Frent.	Id. operai di M. S. Principe di Carignano	1877	1			15	50	2.00		6.00		12		0.40	0.70
5	Termoli	Id. operaia di M. S. Duca di Genova	1878	1			15	50		4.00	8.00	9.60	30		0.40	0.70
6	Venafro	Id. operaia Uguaglianza, Fratellanza e Libertà	1877	1			15	50	2.00	5.00	6.60		60	40	0.55	

Numero d'ordine	COMUNI	DENOMINAZIONE delle Società	Anno di fondazione	Società			LIMITE di età d'ammissione dei soci		TASSA d' ammissione dei soci effettivi			CONTRIBUTO annuo dei soci effettivi			SUSSIDIO concesso ai soci effettivi nei casi di malattia					
				Maschili	Femminili	Miste	Minimo	Massimo	Unica	Minima	Massima	Unico	Minimo	Massimo	Tempo dopo il quale i soci hanno diritto al sussidio	Durata massima del sussidio (se è prestabilita)		Quota giornaliera		
																Unica	Minima	Massima	M.	G.
L.	L.	L.	L.	L.	L.	L.	L.	L.	L.	L.	L.	M.	G.	L.	L.	L.				

PROVINCIA DI CASERTA

1	Arpino	Associazione degli operai	1863	1	1	15	45	1.00	6.00	6.00	12.00	6	90	0.50	1.00
2	Aversa	Società operaia Aversana di M. S.	1862	1	1	15	40	2.00		6.00		48	30	0.50	1.00
3	Baja e Latina	Id. operaia di M. S. di Baja	1878	1	1	16	60	2.50		6.00		24		0.30	
4	Id.	Id. di Latina	1878	1	1	15	60	2.50		6.00		Var.			
5	Brusciano	Id. operaia di M. S. ed istruzione.	1878	1	1	5				5.20		6			
6	Capua	Associaz. di M. S. dei Campi Stellati con sede centrale in Capua.	1875	1	1	16	60	3.00	5.00	3.60		60			
7	Carinola	Società operaia di M. S. della frazione Casale di Carinola	1875	1	1	21	60	0.50		5.00					
8	Caserta	Id. di M. S. degli operai	1860	1	1	21		0.60		6.00		36	28	1.00	
9	Gaeta	Id. oper. di M. S. del com. di Gaeta colla resid. nel Borgo di Gaeta.	1863	1	1	16	50	1.00	18.00	7.80		24	180	0.50	1.00
10	Id.	Id. operaia di M. S.	1866	1	1	15	50	2.00	10.00	3.60	7.20	36	40	1.00	
11	Isola del Liri	Associazione degli operai	1863	1	1	15		1.00	75.00	12.00		6		1.00	
12	Maddaloni	Società operaia Maddalonese	1866	1	1	15	45	0.50	0.75	7.80		60	45	0.50	0.80
13	Marigliano	Id. operaia di M. S.	1877	1	1	15	55			4.80					
14	Id.	Associazione mandamentale operaia	1877	1	1	16	55	0.50	2.00	6.00		12	60	0.50	0.80
15	Mignano	Società operaia	1877	1	1	18	50	1.00	5.00	6.00		12		0.50	0.75
16	Palma Campania	Associazione operaia di M. S.	1878	1	1	13	50	1.00	10.00	10.40		36		0.50	0.60
17	Piedimonte Alife	Società operaia di M. S.	1877	1	1	50		1.00	10.00	7.80		12		0.50	
18	Pontecorvo	Id. di M. S. tra artisti, operai e negozianti al minuto	1878	1	1	16	50	1.50		6.00		6		0.50	0.75
19	Id.	Id. ind. istru. agricola di M. S.	1878	1	1	15	55	1.00		6.00		6			
20	S. Giorgio a Liri	Associazione di M. S. <i>Vittorio Emanuele</i> , dei cittadini.	1878	1	1	35	1.50			10.20		18	180	0.50	1.25
21	San Leucio	Società di M. S. fra gli imp. e oper. dello stab. serico di S. Leucio.	1871	1	1	11	60			4.00	10.00	6		0.50	0.75
22	S. M. Capua Vet.	Id. operaia di M. S.	1877	1	1	21	50	2.00	6.00	12.00		36		1.00	
23	Sessa Aurunca	Id. di M. S. tra gli operai	1871	1	1	21	50	2.00	5.00	7.20		60	40	0.60	
24	Sora	Id.	1865	1	1	15	55	2.00	5.00	12.00		6	80	0.50	1.00
25	Spartanise	Id. operaia	1876	1	1	16	50	2.00	6.00	4.80		12	30	1.00	

PROVINCIA DI CATANIA.

1	Aderno	Circolo degli onesti operai	1868	1	1	15	50	10.00		12.00		60		0.85	
2	Agira	Società di M. S.	1865	1	1	21	50	6.50		12.00				0.85	
3	Belpasso	Circolo degli operai	1864	1	1	16	70	12.75		6.00					
4	Biancavilla	Id.	1875	1	1	21	51	8.00		8.40		48		0.50	
5	Caltagirone	Società operaia di M. S.	1877	1	1	18	50	2.00	15.00	9.60		24			
6	Castiglione Sic.	Id.	1878	1	1	18	60	10.00		9.00					
7	Catania	Circolo degli operai	1862	1	1	18	50			12.00		30		0.42	0.85
8	Id.	Società democ. <i>I figli del lavoro</i> .	1865	1	1	18	50	1.00		6.00		60			
9	Id.	Pia società di M. S.	1871	1	1	12			10.00	100.00	4.20			0.85	
10	Id.	Società di M. S. <i>I figli dell' Etna</i> .	1872	1	1	18	48	2.00		18.00		3		1.00	2.00
11	Id.	Id. di M. S. fra i macellai	1873	1	1	20	60							0.85	1.00
12	Id.	Id. di M. S. <i>I figli della speranza</i> .	1878	1	1	16		1.00		18.25		24		1.25	2.00
13	Cerami	Id. operaia <i>Lavoro - Emancipazione</i> .	1874	1	1	14	50	2.50	5.00	3.60	7.20	48		0.50	1.00
14	Grammichele	Circolo degli operai di M. S.	1874	1	1	18	50	1.25	2.50	6.00					
15	Militello	Società operaia di M. S.	1873	1	1	21	50	10.00		6.00		36			
16	Misterbianco	Id. operaia di M. S. <i>Il patto di fratellanza</i> .	1876	1	1	17	50	5.00		9.80					
17	Nicosia	Id. di M. S. fra gli operai	1876	1	1	18		1.25	25.00	6.00	12.00	24		1.50	
18	Palagonia	Circolo degli operai	1863	1	1	18	60	2.00	5.00	3.00					
19	Paternò	Id.	1876	1	1	18	50	1.00		6.00		36	90	0.50	1.00
20	Troina	Id.	1860	1	1	21		7.65		7.65				0.85	
21	Vizzini	Id. degli operai di M. S.	1873	1	1	18	60	3.40		7.20				0.50	1.00

Tav. I. — NORME FONDAMENTALI.

Anno 1878.

Catanzaro.

Numero d'ordine	COMUNI	DENOMINAZIONE delle Società	Anno di fondazione	Società				LIMITE di età d'ammissione dei soci			TASSA d'ammissione dei soci effettivi			CONTRIBUTO annuo dei soci effettivi			SUSSIDIO concesso ai soci effettivi nei casi di malattia		
				Maschili	Femminili	Miste	Minimo	Massimo	Unica	Minima	Massima	Unico	Minimo	Massimo	Tempo dopo il quale i soci hanno diritto al sussidio	Durata massima del sussidio (se è prestabilita)	Quota giornaliera		
																	Unica	Minima	Massima
1	Filadelfia	Società di M. S. degli operai	1874	1	1	16	60	6.00	6.00	6.00	6.00	6.00	12	0.40	0.50				
2	Maida	Id.	1875	1	1	15	50	1.00	1.00	4.80	4.80	4.80	18	0.50	1.00				
3	Nicastro	Id. operaia	1874	1	1	1	1	1.00	1.00	6.00	6.00	6.00	4						

PROVINCIA DI CATANZARO.

PROVINCIA DI CHIETI.																		
1	Alessa	Società operaia di M. S.	1865	1	1	15	60	3.00	15.00	6.00	6.00	6.00	12	100	0.50			
2	Chieti	Id. di M. S. degli operai della città di Chieti	1862	1	1	12	45	1.00	30.00	7.80	7.80	7.80	6	40	1.00			
3	Francav. Mare	Id. operaia di M. S.	1878	1	1	1	1	1.00	6.00	6.00	6.00	12			0.25	1.00		
4	Guardiagrele	Id. operaia di M. S. ed istruzione	1878	1	1	15	50	1.00	6.00	7.80	7.80	7.80	24	100		0.50	1.00	
5	Lanciano	Id.	1875	1	1	15	50	1.00	10.00	10.00	10.00	10.00	24	100		0.50	1.00	
6	Orsogna	Id.	1877	1	1	15	50	1.00	30.00	5.20	7.80	7.80	24	100	0.50	0.50	0.75	
7	Ortona	Associazione di M. S. degli operai della città di Ortona	1865	1	1	15	50	1.00	10.00	5.10	10.20	10.20	24	90	0.80			
8	Palena	Società operaia di M. S.	1876	1	1	21	55	2.00	8.00	3.00	6.00	6.00	36			0.30	1.00	
9	Pescara	Id. operaia	1878	1	1	19			6.00	6.00	6.00	6.00	18	40	1.20			
10	Vasto	Id. di M. S. e mutuo lavoro degli operai	1864	1	1	18	50		12.00	12.00	12.00	12.00	18	30				

PROVINCIA DI COMO.

1	Albate	Società di M. S. fra gli operai ed agricoltori	1873	1	1	15	45	1.00	13.50	12.00	12.00	12.00	8	180		0.50	1.00	
2	Albese	Id. consorziale di M. S. fra gli operai e agricoltori	1876	1	1	15	45	1.00	13.50	12.00	12.00	12.00	6	90		0.60	1.00	
3	Angera	Associazione gen. di M. S. degli operai d'Angera e suoi dintorni	1869	1	1	15	50	1.50	12.00	7.20	7.20	7.20	6	120		0.40	0.80	
4	Arcisate	Società di M. S. degli operai	1867	1	1	15	50	2.00	8.00	4.80	4.80	4.80	12	182		0.40	0.60	
5	Asso	Associazione gen. di M. S. fra gli operai e contad. di Valsassina	1875	1	1	16	40	1.00	30.00	12.00	12.00	12.00	8	90		0.60	1.00	
6	Bellagio	Società di M. S. fra gli operai e contadini	1870	1	1	15	45	2.00	20.00	12.00	12.00	12.00	6	180		0.70	1.00	
7	Bellano	Id. operaia	1870	1	1	15	60	2.50	20.00	12.00	12.00	12.00	24	50	1.00			
8	Besozzo	Id. operai, artisti, commerc. di Besozzo e vicinanza	1871	1	1	14	60	2.00	20.00	7.20	7.20	7.20	12	120		0.50	0.60	
9	Blevio	Id. di M. S. ed istruzione fra gli operai	1872	1	1	16	40	1.00	20.00	12.00	12.00	12.00	6	180		0.50	1.00	
10	Camerata	Id. di M. S. fra gli operai e contadini	1874	1	1	15	45	1.00	12.00	6.00	12.00	12.00	6	180		0.50	1.00	
11	Cantù	Id. di M. S.	1869	1	1	15	45	1.00	10.00	7.20	13.20	13.20	12	150		0.50	0.75	
12	Id.	Id. di M. S. <i>La Fratellanza</i>	1875	1	1	14	45	2.00	6.00	7.20	12.00	12.00	6	180		0.50	1.00	
13	Carate Lario	Id. di M. S. fra gli operai del Lario	1874	1	1	14	55	2.00	10.00	12.00	12.00	12.00	6	180		0.50	0.80	
14	Casasco Intelvi	Id. operaia	1872	1	1	14		5.00		5.00	5.00	5.00	60					
15	Cernobbio	Id. di M. S. fra gli operai di Cernobbio, Ravenna, Piazza e Maslianico	1872	1	1	14	45	2.00	10.50	12.60	18.60	18.60	12			0.80	1.20	
16	Colico	Id. operaia	1864	1	1	15	50	1.50	4.00	6.00	6.00	6.00	12	60		0.50	1.00	
17	Como	Id. di M. S. dei falegn. ed altri artisti sotto il pat. di S. Gius.	1854	1	1	14			Indet.	7.80	7.80	7.80	6			0.17	0.75	
18	Id.	Id. generale di M. S. ed istruzione fra gli operai	1860	1	1	14	45	2.00	40.00	7.80	13.20	13.20	6	180		0.50	1.00	
19	Id.	Id. <i>Dei Sessanta operai</i>	1864	1	1		45	5.00	10.00	10.40	10.40	10.40	6			0.17	1.00	
20	Id.	Associazione di M. S. dei lavor. panatt. della città e pr. di Como.	1865	1	1	15	45	1.00	16.00	12.00	12.00	12.00	12	330		0.20	1.00	



Anno 1878.

Numero d'ordine	COMUNI	DENOMINAZIONE dello Società	Anno di fondazione	Società			LIMITE di età d'ammissione dei soci			TASSA d'ammissione dei soci effettivi			CONTRIBUTO annuo dei soci effettivi			SUSSIDIO concesso ai soci effettivi nei casi di malattia				
				Maschili	Femminili	Miste	Minimo	Massimo	Unica	Minima	Massima	Unico	Minimo	Massimo	Tempo dopo il quale i soci hanno diritto al sussidio (se è prestabilito)					
															Durata massima del sussidio (se è prestabilita)					
															Unica	Minima	Massima	M.	G.	L.
21	Como	Prima società di M. S. fra gli operai del Borgo S. Vitale...	1867	1			18	45	2.00	8.00	12.00				4	180	0.50	1.00		
22	Id.	Società operaia di M. S. in Borgo Vico...	1867	1			18	45	2.00	8.00	10.40					160	0.50	1.00		
23	Id.	Id. operaia di M. S. denominata <i>Dei Sessanta</i> in Borgo S. Agost.	1868	1			18	45	1.00	5.00	10.80				6	180	0.50	1.00		
24	Id.	Id. di M. S. ed istruzione fra gli operai di Borgo S. Agostino	1868	1			18	45	2.00	4.00	10.80				3	90	0.50	1.00		
25	Id.	Id. di M. S. fra gli operai del Borgo di S. Giuliano	1870	1			18	45	2.00	9.00	10.40				6	120	0.50	1.00		
26	Id.	Id. di M. S. degli operai del Borgo di S. Margherita	1870	1			16	45	1.00	4.00	12.00				6	180	0.50	1.00		
27	Id.	Seconda società di M. S. fra gli operai del Borgo di S. Vitale	1870	1			18	45	1.50	4.00	13.00				3	180	0.65	1.25		
28	Id.	Società di M. S. <i>Dei Cento operai</i>	1871	1			18	45	5.00		10.40				6	180	0.50	1.00		
29	Id.	Id. di M. S. fra gli operai <i>La Concordia</i>	1871	1			14	45	1.00	10.00	14.40				6	180	0.50	1.00		
30	Id.	Id. di M. S. in Borgo S. Martino	1871	1			15	45	0.50	12.00	12.00				6	180	0.50	1.00		
31	Id.	Id. di M. S. fra i calzoi ed affini della città	1872	1			14	45	1.00	10.00	13.00				6	180	0.50	1.00		
32	Id.	Id. di M. S. fra i sarti ed affini della città	1873	1			14	45	1.00	10.00	12.00				3	180	0.50	1.00		
33	Id.	Id. di M. S. dei tessitori in seta <i>L'Unione</i>	1875	1			16	45	2.00	6.00	10.40				6	180	0.50	1.00		
34	Id.	Sotto comizio dei veterani delle guerre 1848-49. prov. di Como	1876	1					2.50		6.00				24					
35	Cuvio	Associazione di M. S. fra gli operai della Valcuvia	1869	1			15	60	1.90	10.00	6.00					0.50				
36	Gavirate	Società operai, commer., eserc. di Gavirate e vicinanze	1875	1			14	60	2.00	20.00	7.20				12	240	0.50	0.60		
37	Laveno	Id. di M. S. fra gli operai, artisti e commercianti	1862	1			16	50	3.00	15.00	9.60				6	120	0.50	0.90		
38	Lecco	Associazione di M. S. fra gli operai della città e mandam.	1862	1			14	45	1.00	24.00	12.60				12	180	0.50	1.00		
39	Id.	Id. di M. S. fra le operaie della città e mandamento	1864	1			14	40	1.00	3.00	7.20				12	180	0.30	0.60		
40	Id.	Società dei filatori in seta del mandamento	1867	1			10	45	10.00	40.00	12.00	18.00			12	180	0.50	1.00		
41	Id.	Associazione di M. S. fra gl'industri della città	1877	1			15	45	3.00	8.00	12.00				12	180	0.50	1.00		
42	Lurate Abbate	Società di M. S. fra gli operai e contadini	1873	1			14	45	1.00	10.00	12.00				6	180	0.50	1.00		
43	Luvino	Id. di M. S. degli operai	1869	1			16	50	0.50	1.00	12.00				6	120	0.80	1.00		
44	Maccio	Id. di M. S. fra gli operai e contadini	1872	1			15	45	1.00	10.00	12.00				6	90	1.00			
45	Malnate	Id.	1874	1			15	55	1.50	20.00	12.00				18	180	0.40	1.00		
46	Mandello Lario	Id. di M. S. fra gli operai ed agricolt. di Mandello del Lario e comuni limitrofi	1876	1			15	45	2.00	6.00	12.00				12		0.50	1.00		
47	Merate	Id. di M. S. fra gli operai e contadini della Brianza	1875	1			15	50	3.00	12.00	12.00				6	1.00				
48	Missaglia	Id. di M. S. fra gli operai e contadini del mandamento	1875	1			15	45		12.00					6	180	0.50	0.80		
49	Moltisano	Id. di M. S. fra gli operai ed artisti	1874	1			15	45	2.00	20.00	12.00	24.00			12	180	0.50	2.00		
50	Morazzone	Id. operai e contadini di Morazzone e vicinanze	1875	1			14	55	2.00	4.00	2.00				36	120	0.40	0.50		
51	Oggiono	Id. di M. S. fra gli operai filatori in seta del mandamento	1867	1			12	45	1.00	6.00	6.00	12.00			6	180	0.50	1.00		
52	Id.	Id. di M. S. fra gli operai e contadini del mandamento	1867	1			15	45	2.00	8.00	12.00				6		0.50	1.00		
53	Ponte Lambro	Id. di M. S. dei mandamenti di Erba, Canzo e loro contorni	1875	1			15	50	2.00	8.00	6.00	12.00			12	180	0.50	1.00		
54	Rebbio	Id. di M. S. <i>Il Lavoro</i>	1875	1			15	45	1.00	20.00	12.00				6	360	0.50	1.00		
55	Rovellasca	Id. di M. S. degli operai, merciai ambulanti e contadini	1875	1			12	40	2.50	10.00	12.00				12		0.16	1.00		

## Tav. I. — NORME FONDAMENTALI.

Anno 1878.

Como.

Numero d'ordine	COMUNI	DENOMINAZIONE de'le  Società	Anno di fondazione	Società		LIMITE di età d'ammissione dei soci	TASSA d'ammissione dei soci effettivi			CONTRIBUTO annuo dei soci effettivi			SUSSIDIO concesso ai soci effettivi nei casi di malattia							
				Maschili	Femminili		Miste	Minimo	Massimo	Unica	Minima	Massima	Unico	Minimo	Massimo	Tempo dopo il quale i soci hanno diritto al sussidio				
																M	G.	L.	L.	L.
56	Runo	Società di M. S. fra gli operai di Runo, Agra, Dumenza e Due Cossani	1876	1	...	16	60	1.00	15.00	12.00	...	12	120	0.30	0.50					
57	Valbrona	Id. di M. S. fra gli operai e contadini di Valbrona e Visino	1875	1	...	12	...	1.00	10.00	6.00	...	6	90	0.50	1.00					
58	Varese	Id. operaia di M. S.	1863	1	1	15	55	1.00	20.00	4.80	...	12	180	0.30	0.60					
59	Viggiù	Associazione di M. S. degli operai	1862	1	...	15	45	1.00	26.00	9.30	...	6	180	0.40	0.80					

## PROVINCIA DI COSENZA.

1	Cassano al Jonio	Associazione di M. S. fra gli oper. del paese o della campagna	1875	...	1	16	60	5.00	...	...	8.40	12.00	12	90	1.00	...	...	...
2	Castrovillari	Società operaia	1875	1	...	21	60	5.00	...	...	6.00	12.00	12	90	0.60	1.00	...	...
3	Cerisano	Associazione popolare di M. S.	1878	1	...	12	...	10.00	...	...	3.00	6.00	12	60	0.50	1.00	...	...
4	Corigliano Calabro	Id. di M. S. fra gli operai della città e della campagna	1876	...	1	16	50	2.00	5.40	...	12.60	15.00	12	90	0.50	...	...	...
5	Cosenza	Società di M. S. degli operai	1875	1	...	18	50	2.00	5.00	12.00	...	...	9	150	0.50	1.00	...	...
6	Paola	Id. operaia Paolana di M. S.	1878	1	...	17	...	2.00	...	...	12.00	18.00	12	60	0.60	0.85	...	...
7	Rossano	Id. operaia	1875	...	1	14	...	2.00	22.00	...	7.20	12.00	12	90	1.00	2.00	...	...
8	Spezzano Albanese	Id. operaia di M. S. del mandamento	1876	1	...	15	60	2.50	5.00	...	6.60	12.60	12	90	0.50	1.00	...	...

## PROVINCIA DI CREMONA.

1	Calvatone	Associazione di M. S. degli operai	1877	1	...	15	40	1.00	5.00	12.00	...	...	6	90	0.30	0.60	...	...
2	Casalbuttano ed Uniti	Società di M. S. fra gli operai e contadini	1878	...	1	11	40	2.00	12.00	...	7.20	9.00	6	120	0.25	0.50	...	...
3	Casalnuovo	Associazione di M. S. degli operai	1861	1	...	17	40	1.00	5.00	12.00	...	...	6	180	0.50	1.00	...	...
4	Crema	Società generale Cremasca di M. S. degli operai ed artisti	1875	...	1	15	40	4.00	...	...	12.00	16.80	12	180	0.50	1.00	...	...
5	Cremona	Associazione di M. S. degli operai	1862	1	...	18	41	2.00	...	...	12.00	22.00	6	180	0.50	1.00	...	...
6	Id.	Id. di M. S. dello operaie	1863	...	1	14	35	1.00	...	...	9.00	12.00	6	120	0.25	0.50	...	...
7	Duemiglia e S. Savino	Società di M. S. fra gli operai e campagnoli	1870	1	...	15	55	2.00	4.00	...	6.00	12.00	6	180	0.50	1.00	...	...
8	Isola Dovarese	Id. operaia	1876	1	...	15	45	1.00	2.00	...	9.00	12.00	12	100	0.75	1.00	...	...
9	Ostiano	Id. di M. S. per gli operai	1874	1	...	...	...	2.50	...	...	6.00	...	6	90	0.60	...	...	...
10	Pandino	Id. di M. S.	1878	1	...	16	50	1.00	2.00	...	6.00	12.00	6	60	0.50	1.00	...	...
11	Piadena	Id. operaia di M. S.	1870	1	...	15	50	2.00	3.00	...	9.00	12.00	12	100	0.75	1.00	...	...
12	Pieve d'Olmi	Associazione consorziale di M. S. fra gli operai e contadini	1870	1	...	14	40	1.00	4.00	...	7.20	8.40	6	90	0.60	...	...	...
13	Pizzighettone	Società di M. S. fra gli operai	1865	1	...	15	40	2.00	...	...	6.00	8.40	6	90	0.50	...	...	...
14	San Bassano	Id.	1876	...	1	15	50	1.00	...	...	6.00	...	6	...	0.20	1.20	...	...
15	Scandolara Rovara	Id. di M. S. fra operai e contad. di Scandolara Ravara e com. limit.	1871	1	...	14	50	1.50	4.00	...	9.60	15.00	3	90	0.50	1.00	...	...
16	Sesto Cremonese	Id. di M. S. fra gli oper. e contad. del com. di Sesto Crem. ed Uniti	1875	1	...	15	40	1.50	3.00	6.00	...	...	6	180	0.35	0.70	...	...
17	Soncino	Id. fra gli artigiani di Soncino e comuni confinanti di Soncino	1865	...	1	10	40	0.50	20.00	...	7.20	8.40	Var.	90	0.35	0.70	...	...
18	Id.	Id. di M. S. fra gli operai di Soncino e suo mandamento	1865	...	1	10	40	2.00	12.00	...	8.40	13.20	6	120	0.50	0.75	...	...
19	Soresina	Id. di M. S. fra gli operai	1863	...	1	15	45	1.00	4.00	6.24	...	...	6	180	0.25	0.50	...	...
20	Vailate	Id. di M. S. ed istruzione degli operai agricoltori	1873	1	...	17	60	3.00	40.00	12.00	...	...	12	60	0.70	...	...	...
21	Vescovato	Associazione di M. S. fra operai e cont. del cons. di Vescovato	1865	1	...	15	35	0.60	0.75	...	7.20	9.00	6	180	0.25	0.50	...	...

Numero d'ordine	COMUNI	DENOMINAZIONE delle Società	Anno di fondazione	Società		LIMITE di età d'ammissione dei soci	TASSA d'ammissione dei soci effettivi			CONTRIBUTO annuo dei soci effettivi			SUSSIDIO concesso ai soci effettivi nei casi di malattia						
				Maschili	Femminili		Miste	Minimo	Massimo	Unica	Minima	Massima	Unico	Minimo	Massimo	Tempo dopo il quale i soci hanno diritto al sussidio	Quota giornaliera		
																	M.	G.	L.
1	Alba	Società per M. S. fra i calzolari	1847	1		15	60	1.50	12.00	6.00			6	40	0.60	1.20			
2	Id.	Id. operaia	1851	1		14		2.00	20.00	6.00			6	70	0.60	1.25			
3	Id.	Id. delle operaie	1854	1		16	50	1.00	5.00	6.00			6	40	0.45	0.90			
4	Id.	Id. degli artisti ed operai invalidi	1870	1		14	50	1.00	20.00	3.60									
5	Id.	Id. dei maestri muratori	1872	1		14		2.00	20.00	6.00			6	70	1.00				
6	Id.	Id. dei falegnami ed operai affini	1873	1		14		2.00	20.00	6.00			6	40	0.50	1.00			
7	Barge	Id. di M. S. degli operai	1857	1				2.00	10.00	12.00			3	90	1.00				
8	Id.	Nuova società di mutua beneficenza per gli infermi ed inab. al lav.	1878	1		16	50	1.00	5.00	11.00	12.00		6	90	1.25				
9	Beinette	Società artistico-operaia	1871	1		16	55	2.00	5.00	10.40			10	30	1.00	1.20			
10	Bene Vagienna	Id. degli operai ed artisti	1857	1		12	60	1.00	20.00	7.20			6	90	1.00				
11	Id.	Id. di M. S. fra i sott'uff. cap. e sold. dell'esercito ital. in cong.	1878	1		20	80	2.00	10.00	6.00			6	60	1.00				
12	Borgo S. Dalm.	Id. degli operai	1851	1		16	50	2.00	15.00	10.40			6	50	1.00	1.40			
13	Boves	Id. di M. S. ed istruzione degli artisti, operai ed agricoltori.	1854	1		15	50	1.50	20.00	10.40			3		0.50	1.00			
14	Brà	Id. di M. S. ed istruzione degli operai	1852	1		16	50			9.60			6	90	1.00				
15	Id.	Associazione degli artisti conciatori	1871	1		15	70	0.80		9.60			6	60	1.25				
16	Id.	Società di M. S. fra gli artisti semolai, prestinai e mugnai	1873	1		16	40			12.00			6	60	1.25				
17	Id.	Id. dei militari in congedo del mandamento di Brà	1878	1		21	45			9.60			6	90	1.25				
18	Busca	Id. degli operai	1867	1		15	50	1.50	4.50	9.60			6	90	1.00	1.25			
19	Canale	Id. operai di Canale	1866	1		15		1.00	20.00	6.00			6		0.40	1.00			
20	Caraglio	Id. di M. S. degli operai	1851	1		16	50	1.50		10.40			4	60	1.00				
21	Caramagna	Id. degli operai	1875	1		16	45	3.00	42.00	12.00			4	80	0.50	1.00			
22	Carrà	Id. di M. S. ed istruzione fra gli operai	1862	1		15	50	1.00	5.00	7.20			6	60	0.50	1.00			
23	Castelletto Stur.	Id. agricolo-operaia	1873	1		13	60	2.00	10.00	10.40			6	90	1.00				
24	Cavallermagg.	Id. operai di Cavallermaggiore	1872	1		15	60	2.00	15.50		5.20	10.40	4	60	1.25				
25	Centalto	Id. di M. S. degli artisti e operai	1878	1		15	60	1.50	5.00	9.60			6	30	1.00				
26	Ceva	Associazione operaia	1862	1		15	60	1.00	10.00	6.00			6	50	1.00				
27	Cherasco	Società di M. S. ed istruzione degli operai	1872	1		15		1.00		7.20			3	60	1.00				
28	Chiusa Pesio	Id. degli artisti ed operai	1860	1		16		2.00	20.00	10.40			6	50	1.00				
29	Cornigliano Alb.	Id. operai	1851	1		14	60	1.00	20.00	4.80			6	60	1.00				
30	Id.	Id. di M. S.	1868	1		60	0.40			4.80			6	40	0.75				
31	Cortemiglia	Id. operaia	1854	1		60	2.00			4.80			6	50	0.80				
32	Costigliole Sal.	Id. degli operai ed agricoltori	1868	1		15	50	1.00	10.00	7.20			6	90	1.00				
33	Crissolo	Associazione di M. S. degli operai	1874	1		16	50	2.00	6.00	6.00									
34	Cuneo	Società degli artisti ed operai	1851	1		16	39			12.00			12	120	1.00	1.50			
35	Id.	Id. delle artiste ed operaie	1852	1		16	60	1.00	20.00	12.00			6	30	1.00				
36	Id.	Unione degli operai cattolici	1872	1				0.40	2.00		1.00	12.00	6	90	1.25				
37	Id.	Soc. di M. S. fra i sott'uff. cap. e sold. dell'esercito ital. in cong.	1872	1		60		3.00	10.00	15.60			6	180	0.50	1.50			
38	Id.	Associazione artistica ed operaia di carità reciproca	1873	1				2.00		12.00			6	90	1.25				
39	Demonte	Società degli operai	1865	1		15	60	1.50	15.00	10.40			3	40	1.00				
40	Id.	Nuova società di M. S. degli artisti ed operai	1877	1		15	60	1.00	15.00	10.40			6	40	1.00				
41	Dogliani	Società degli operai	1852	1		12	50	1.00		6.00			6	60	0.50	1.00			
42	Id.	Id. musicale di M. S. fra i dilettanti filarmonici	1866	1				5.00		6.00			12	30	0.50	1.00			
43	Dronero	Id. di M. S. ed istruzione fra gli artisti, operai ed agricoltori	1851	1		16	60	3.00	40.00	9.60			3	60	1.00				
44	Id.	Id. operaia femminile	1875	1		18	60	0.50		6.00			6	60	0.50				
45	Envie	Società operaia-agricola	1876	1		16	60	2.00	10.00	12.00			6	40	0.50	1.00			
46	Fossano	Id. di M. S. degli operai	1851	1		16	50	1.00	10.00	12.00			3		0.50	1.25			
47	Id.	Id. di M. S. delle operaie	1851	1		14	40	1.00	3.00	12.00			3	30	0.80				

PROVINCIA DI CUNEO.

## Tav. I. — NORME FONDAMENTALI.

Anno 1878.

Cuneo.

Numero d'ordine	COMUNI	DENOMINAZIONE delle Società	Anno di fondazione	Società		LIMITE di età d'ammissione dei soci		TASSA d'ammissione dei soci effettivi			CONTRIBUTO annuo dei soci effettivi			SUSSIDIO concesso ai soci effettivi nei casi di malattia					
				Maschili	Femminili	Miste	Minimo	Massimo	Unica	Minima	Massima	Unico	Minimo	Massimo	Tempo dopo il quale i soci hanno diritto al sussidio	Durata massima del sussidio (se r. prestabilita)	Quota giornaliera		
																	Unica	Minima	Massima
				M.	G.	L.	L.	L.	M.	G.	L.	L.	L.						
48	Fossano	Cassa particolare mutua per una pensione ai vecchi ed inabili al lav. nella società degli operai	1873	1		16	45	0.60											
49	Id.	Soc. di M. S. fra i sott'uff., cap. e sold. dell'esercito ital. in cong.	1878	1		20	60	3.00						Var.	120		0.50	1.00	
50	Govone	Id. di M. S. ed istruzione fra le operaie	1873	1		15	50		1.00	3.00	2.40		12	120		0.20	0.45		
51	Limone Piemon.	Id. degli artisti ed operai	1874	1		15	50		5.00	20.00	10.40		6	50		1.00			
52	Manta	Id. di M. S. ed istruzione fra operai ed agricoltori	2870		1	15	50		2.00	5.00	7.20		6	50		0.60	1.00		
53	Mondovi	Id. di M. S. e di mutua istruzione di Mondovi-Breo	1851	1		16	55		1.00	20.00	12.00		12	90	1.00				
54	Id.	Id. di M. S. e di reciproca istruzione di Mondovi-Piazza	1862	1		15	60		1.00	12.00	12.00		12	90	1.00				
55	Monesiglio	Id. di M. S. tra gli operai del mandamento	1876	1		15	55		1.00	5.00	12.00		6	90	1.00				
56	Monticelli Alba	Id. operai	1876	1					2.00	15.00	4.80		6	60	0.50				
57	Paesana	Associazione di M. S. degli operai	1858	1		16	50		2.00	6.00	9.00		3	80		0.40	0.75		
58	Peveragno	Società agricolo-operaia	1872	1		17	60		2.00	10.00	10.40		6		1.00				
59	Piasco	Associazione degli operai	1869	1		15	55		1.00	30.00	8.40		6	90	1.00				
60	Racconigi	Società di M. S. degli artisti ed operai della città	1851		1	17			1.00	20.00	13.00		3	40	1.50				
61	Id.	Id. di M. S. ed istruzione fra i lavoratori	1869		1	14					13.00		3	50		0.75	1.50		
62	Revello	Id. degli operai	1868	1		15	60		1.30	7.80	10.80		6	95		0.60	1.00		
63	Rocca de'Baldi	Id. di M. S. fra i sott'uff., cap. e soldati in Rocca de'Baldi	1876	1							6.00		6	60		0.50	1.00		
64	Id.	Id. in Crova	1876	1		20	60		4.00	12.00	6.00		24	90		0.25	0.50		
65	Saluzzo	Associazione di M. S. ed istruzione degli operai	1853	1		18	40		2.00	10.00	12.00		3	40	1.20				
66	Id.	Soc. di M. S. fra i sott'uff., cap. e sold. dell'esercito ital. in cong.	1877	1					3.00	10.00	15.60		6	180		0.50	1.50		
67	S. Stefano Belbo	Id. degli operai	1858	1		15	50		2.00	6.00	6.00		6	40	1.00				
68	Savigliano	Id.	1850	1		16	50		1.00	50.00	12.00		Var.	365		0.50	1.00		
69	Id.	Id. delle artigiane	1851		1	14	50		1.00	8.00	10.40		Var.	60		0.50	0.75		
70	Id.	Cassa part. mutua per una pens. agli inab. al lav. ed ai vecchi.	1862	1		20	50		1.00	22.00	3.60								
71	Id.	Soc. di M. S. fra i sott'uff., cap. e sold. dell'esercito ital. in cong.	1877	1		20	60		2.00	10.00	8.00		12	90	0.80				
72	Scarnafigi	Id. operaia-agricola	1878	1		15	60		2.00	8.00	9.60		6	60		0.50	1.50		
73	Sommariva Bos.	Id. degli operai	1853	1		16	45		1.50	40.00	7.20		3	60	1.00				
74	Tenda	Id. operaia-agricola	1878		1	15			3.00	30.00	9.00		12	90		0.50	1.00		
75	Verzuolo	Id.	1870		1	15	60		2.00	20.00		6.00	7.20	12	60		0.75	1.00	
76	Veza d'Alba	Id. operaia ed agricola	1878	1		15			1.00	10.00	4.80		6	60		0.40	0.75		
77	Villafalletto	Id. di M. S. degli operai	1869	1		15	50		2.50	10.50	9.60		6	180		0.50	1.00		
78	Villanovetta	Id. di M. S. ed istr. tra gli operai ed agric. iniz. nello stab. Keller	1868	1		15	60		1.00	5.00	7.20		6	70	1.00				
79	Id.	Id. delle oper. iniziata come sopra.	1869		1	14	40		0.60	2.00	6.00		6	30	0.70				
80	Vinadio	Id. di M. S.	1877	1		20	60		1.00	20.00	10.40		6	40	1.00				

## PROVINCIA DI FERRARA.

1	Bondeno	Società di M. S. per gli artigiani ed operai	1868	1		14	60		1.00	25.00	10.40			12	180	1.00		
2	Id.	Id. di M. S. delle operaie	1869		1	14	45		1.00	6.00		5.20	10.40	12	180		0.40	0.80
3	Cento	Id. operaia di M. S.	1865	1		16	45		1.00	5.00	5.20			12	120		0.50	0.80
4	Codigoro	Prateltanza artigiana di M. S.	1875	1		15		0.75			6.00			36			0.75	
5	Comacchio	Società artigiana.	1869	1		15	50	2.00			9.60			18	90	1.00		
6	Copparo	Id. operaia di M. S. di Formignana	1874	1		16	50	1.00			13.00			12		0.50		
7	Id.	Id. di M. S. fra gli art. ed oper. di Bologna, Berra e Serravalle	1877		1	16	50		0.50	3.00		6.00	18.00	6	90		0.50	3.00
8	Ferrara	Id. dei lavoratori cappellai	Ant.	1		18		5.00			15.60			12	50	1.00		

Anno 1878.

Numero d'ordine	COMUNI	DENOMINAZIONE della Società	Anno di fondazione	Società		LIMITE di età d'ammissione dei soci	TASSA d'ammissione dei soci effettivi			CONTRIBUTO annuo dei soci effettivi			SUSSIDIO concesso ai soci effettivi nei casi di malattia							
				Maschili	Femminili		Miste	Minimo	Massimo	Unica	Minima	Massima	Unico	Minimo	Massimo	Tempo dopo il quale i soci hanno diritto al sussidio (se è prestabilita)	Durata massima del sussidio (se è prestabilita)	Quota giornaliera		
																		Unica	Minima	Massima
													M	G.	l.	l.	l.			
9	Ferrara.....	Pio istituto di M. S. pei medici e chirurghi della città e prov.	1846	1	...	...	5.00	...	...	12.00	...	...	...	...	...	...	...	...	...	
10	Id.....	Società di M. S., istruzione e lavoro fra gli operai	1860	1	...	18 45	2.00	...	...	12.00	...	...	...	...	...	...	0.50	1.00		
11	Id.....	Id. di M. S. delle operaie	1863	1	...	14 40	2.00	...	...	12.00	...	...	...	...	...	...	0.50	1.00		
12	Id.....	Id. di M. S. dei lavoratori pannaiari	1878	1	...	15 40	5.00	...	...	12.00	...	...	6	...	...	...	...	2.00		
13	Id.....	Id. dei reduci dalle patrie batt.	1878	1	...	60	0.50	1.00	...	6.00	12.00	...	12	180	...	0.60	1.00			
14	Migliaro.....	Id. operaia di M. S. di Migliarino.	1876	1	...	16 50	10.00	...	...	13.20	...	...	12	120	...	0.50	1.00			
15	Pieve di Cento	Id. operaia di M. S.	1865	1	...	17 40	1.00	...	...	9.00	...	...	6	90	1.00	...	...			
16	Poggio Renatico	Id. operaia di M. S. in Reno Centese	1876	1	...	15 45	1.00	2.00	...	5.20	...	...	12	120	0.70	...	...			
17	Portomaggiore	Id. operaia di M. S.	1878	1	...	16 50	2.00	10.00	...	6.00	24.00	...	12	40	...	0.50	...			
18	Sant'Agostino	Id. operaia di M. S. in Mirabello.	1878	1	...	16 50	1.00	...	...	7.80	...	...	12	60	0.75	...	...			

## PROVINCIA DI FIRENZE.

1	Bagno a Ripoli	Società di mutua assistenza del Ponte a Ema	1872	1	...	15 50	1.50	...	...	6.00	...	...	12	240	...	0.25	0.70
2	Id.....	Id. reciproca supplente nel Borgo del Ponte a Ema	1872	1	...	18 40	0.50	...	...	7.80	...	...	12	100	1.00	...	...
3	Id.....	Id. corale e M. S. del Bandino	1875	1	...	18 45	0.20	...	...	5.20	...	...	12	40	0.80	...	...
4	Id.....	Id. di reciproco soccorso ed assistenza del Borgo di Balatro.	1877	1	...	18 40	1.00	...	...	7.80	...	...	12	100	1.00	...	...
5	Bagno in Romagna.	Id. di M. S. fra gli operai di San Pietro in Corzano	1866	1	...	16 35	1.00	...	5.20	13.00	...	6	60	...	0.65	0.85	
6	Barberino Mug.	Id. di M. S. fra gli operai	1870	1	...	15 50	1.00	3.50	3.64	5.20	6	120	...	0.50	1.00		
7	Borgo S. Loren.	Id.	1864	1	...	16 40	1.50	2.00	3.64	5.20	10	90	...	0.80	1.00		
8	Brozzi	Id. di M. S. fra gli operai di Peretola, Petriolo e Quaracchi.	1873	1	...	15 40	2.00	...	...	10.40	...	...	12	90	1.00	...	...
9	Campi Bisenzio.	Id. d'assistenza ai malati di San Martino	1869	1	...	18 45	2.00	30.00	5.20	...	...	...	12	100	...	...	...
10	Id.....	Fratellanza mutua di assistenza ai malati	1870	1	...	18 80	1.00	2.00	3.00	...	...	...	...	...	...	...	...
11	Id.....	Società di M. S. ed onoranza funebre in Santa Maria	1874	1	...	16 40	0.80	1.10	10.40	13.00	10	80	1.20	...	...	...	...
12	Id.....	Associazione di carità reciproca fra gli operai catt. in Capalle.	1874	1	...	15 40	...	...	10.40	...	...	...	90	1.00	...	...	...
13	Carmignano	Società di M. S. fra gli operai.	1872	1	...	14 40	1.00	3.00	5.20	7.80	12	90	1.00	...	...	...	...
14	Casellina e Torri	Id. di M. S. fra gli operai della Pieve a Settimo.	1875	1	...	18 50	1.50	2.50	10.40	...	...	...	60	...	0.80	1.20	
15	Id.....	Id. <i>Concordia Fratrum</i> e M. S. del pop. della Badia a Settimo.	1876	1	...	15 50	3.00	4.00	10.60	...	6	...	1.20	...	...	...	...
16	Castelflorentino	Id. operaia	1861	1	...	15 60	1.00	65.00	6.00	...	12	90	0.50	...	...	...	...
17	Cerreto Guidi	Id. di M. S.	1876	1	...	15 45	...	...	7.80	10.40	12	...	0.63	0.84	...	...	...
18	Certaldo	Id. degli operai	1868	1	...	10 50	0.50	5.00	7.80	...	6	100	0.70	...	...	...	...
19	Dicomano	Id. di M. S. tra gli operai	1870	1	...	16 50	2.00	20.00	5.20	7.80	12	180	...	0.50	1.50		
20	Dovadola	Id. di M. S. fra gli artigiani	1872	1	...	15 40	1.00	8.00	5.20	7.80	12	90	...	0.50	1.00		
21	Empoli	Id. di M. S. fra gli operai	1861	1	...	15 50	1.00	5.00	10.40	26.00	12	90	...	0.70	1.00		
22	Figline	Id.	1861	1	...	14 60	1.00	20.00	7.80	...	12	90	0.50	...	...	...	...
23	Firenze	Id. fra i lavoranti cappellai	1835	1	...	18 40	10.00	...	15.60	...	12	90	1.50	...	...	...	...
24	Id.....	Id. di M. S. tra i calzolari	1848	1	...	15 40	1.00	1.50	10.40	13.00	12	...	0.90	1.20	...	...	...
25	Id.....	Id. di M. S. tra gli esercenti l'arte musicale	1853	1	...	15 50	...	...	14.40	42.00	24	...	0.85	1.40	...	...	...
26	Id.....	Id. di M. S. fra gli orfici	1858	1	...	15 40	1.00	10.00	12.00	24.00	24	...	1.00	1.50	...	...	...
27	Id.....	Id. di M. S. fra gli operai sotto il patron di S. M. il Re Umberto I di Savoia	1860	1	...	14 40	2.00	3.00	13.00	35.42	12	...	0.90	1.50	...	...	...
28	Id.....	Fratellanza artigiana d'Italia — (Sede di Firenze)	1861	1	...	15 40	1.00	2.00	13.00	15.60	12	100	...	0.75	1.20	...	...
29	Id.....	Associazione fra gli operai tipog. italiani per l'introduzione ed osservanza della tariffa.	1864	1	...	16 50	1.00	...	15.60	31.20	12	135	...	1.00	2.00	...	...

## Tav. I. — NORME FONDAMENTALI.

Anno 1878.

Firenze.

Numero d'ordine	COMUNI	DENOMINAZIONE delle Società	Anno di fondazione	Società			LIMITE di età d'ammissione dei soci			TASSA d'ammissione dei soci effettivi			CONTRIBUTO annuo dei soci effettivi			SUSSIDIO concesso ai soci effettivi nei casi di malattia					
				Maschili	Femminili	Miste	Minimo	Massimo	Unica	Minima	Massima	Unico	Minimo	Massimo	Tempo dopo il quale i soci hanno diritto al sussidio (se è prestabilita)	Durata massima del sussidio (se è prestabilita)	Quota giornaliera				
																	Unica	Minima	Massima		
																				M	G.
30	Firenze	Società di fratellanza e mutua assistenza di Rifredi	1867	1		20	40	2.00			5.20		12		0.30	0.50					
31	Id.	Id. di M. S. fra gli esercenti le arti belle	1868		1				5.00	100.00	12.00		12	60	3.00						
32	Id.	Id. di M. S. fra gl'insegnanti	1868		1			2.00			12.00		12	30	1.00						
33	Id.	Id. privata di M. S. fra gl'impiegati daziari	1870	1		21	40	3.00			12.00		24								
34	Id.	Id. di M. S. e provvedimento in lavoro tra fornai lavor. di notte.	1871	1		16	50	1.00			26.00		12		1.20	2.00					
35	Id.	Id. del <i>Rene di lusso</i> fra i lavoratori di notte.	1872	1		18	50	5.00			26.00		12		1.20	2.00					
36	Id.	Id. di M. S. fra i cocchieri	1872	1		20	40	2.00			1.50	2.00	12		1.50						
37	Id.	Id. di M. S. fra i caffettieri, droghieri ed esercenti prof. affini.	1872	1		18	55		2.00	5.00		20.46	29.50	24		1.20	2.00				
38	Id.	Id. mutua fra gli esercenti l'arte del parrucchiere.	1872	1		15	45	1.00				6.00	16.60	12	120	1.00	1.50				
39	Id.	Id. dei camerieri e cuccinieri	1873	1			40	5.00			24.00		12	100	1.50						
40	Id.	Id. di M. S. fra i tappezzieri e apparatori.	1874	1		15	50	2.00			15.60		12	60	1.50						
41	Id.	Id. di M. S. fra i commessi di commercio	1874	1		17	45	3.00			12.00	30.00	12		1.00	1.50					
42	Id.	Id. di M. S. fra i macellai	1874	1		15	50	2.00			10.60	35.00	12		1.00	2.00					
43	Id.	Id. di M. S. fra i cuccinieri	1875	1		18	45	5.00			18.00		12	360	1.20						
44	Id.	Id. fra i conciatori e raffinatori di pellami	1875	1		16	50	1.00			15.60		12	60	1.00						
45	Id.	Id. di M. S. fra gli esercenti l'arte bianca	1875	1		17	50	1.50			15.60		12	60	1.20						
46	Id.	Id. corale e di M. S. fiorentina.	1875		1	18	40	6.00			10.60	13.00	12		0.60	1.00					
47	Id.	Associazione di carità reciproca fra operai cattolici	1876	1		19	50	2.00			12.00			60							
48	Id.	Società di M. S. tra i commessi dei banchi del lotto.	1876	1		15	55	1.50			26.00		12		1.00	1.20					
49	Id.	Id. di M. S. fra i carrozzieri, valigiai ed arti affini	1876	1		16	45	1.00			15.60	26.00	24	90	1.00	1.20					
50	Id.	Id. di M. S. fra cocchieri, cavalieri, palafren. (Sede di Fir.)	1876	1		16	50	5.00			18.00	30.00	18	90	1.00	1.50					
51	Id.	Id. di M. S. fra i comm. di banco, fornai, pizzicagnoli e civaiooli.	1876	1		15	50	3.00			18.00			180	1.00	1.50					
52	Id.	Associazione toscana dei veterani del 1848 e del 1849	1876	1				1.00			6.00										
53	Id.	Soc. di M. S. fra i pitt. a fresco, riquadrat., dorat. e verniciat.	1878	1		15	45	5.00			15.60	20.80	12	90	1.00	1.20					
54	Id.	Fratellanza militare <i>Vittorio Emanuele</i>	1878	1				1.00			6.00		24	90	1.00						
55	Firenzuola	Società di M. S. fra gli operai	1865		1	15	50		1.00	3.50		3.64	5.20	6	90	0.75	1.00				
56	Fucecchio	Id.	1867		1	16	50		2.00	20.00	10.40		12	90	1.00						
57	Galluzzo	Id. operaia fra gli artigiani di Montebuoni	1870	1		15	60	2.00			13.00		12	120	1.50						
58	Lastra a Signa	Id. di M. S. fra gli operai del due com. di Signa e Lastra a Signa.	1865		1	16	45		1.00	2.00		7.80	13.00	8	120	0.60	0.80				
59	Id.	Id. dell'unione, istruzione e lavoro	1876	1		17		1.20			5.20										
60	Modigliana	Fratellanza artigiana	1862		1	15	40	1.00				7.28	10.40	12		0.60	0.80				
61	Montajone	Società di M. S. fra gli operai	1866		1	14	60		2.00	5.00		5.40	10.80	12	90	0.70	1.00				
62	Id.	Id. fra gli operai in Gambassi.	1877		1	12	60	1.00			5.20		2	90	0.50						
63	Montelupo Fior.	Id. di M. S.	1862		1	15	40		0.50	2.00		7.80	15.60	12	90	0.50	1.00				
64	Montopoli Vald.	Id. di M. S. fra gli operai	1869		1	14	50		1.00	4.00		4.80	7.20	6	60	0.40	0.50				
65	Pistoia	Id. pistoiese di M. S. fra gli operai	1861		1	15	40		10.00	14.00		8.40	21.60	12	180	0.36	1.40				
66	Id.	Id. di M. S. fra gl'impiegati	1875		1	20	50		3.00	8.00	2.40	12.00	21.60	12	90	0.80	1.30				
67	Id.	Id. operaia femminile <i>Regina Margherita</i>	1878		1	15	50		1.00	4.00		4.80	9.60		90	0.35	0.70				
68	Pontassieve	Id. di M. S. fra gli operai	1865		1	15	40		0.50	30.00	7.80		12	90	1.00						
69	Prato	Id.	1861		1	14	56		1.24	12.00		6.24	28.60	12	87	1.00	1.50				
70	Rocca S. Casc.	Fratellanza artigiana	1865		1	15	45		1.00	12.00		5.20	7.80	12	90	0.50	1.00				
71	S. Casc. Val.Pesa	Società operaia.	1863		1	15	40	0.50	0.50	1.00	5.20	5.20	7.80	6	90	0.70	1.00				

Anno 1878.

Numero d'ordine	COMUNI	DENOMINAZIONE delle Società	Anno di fondazione	Società		LIMITE di età d'ammissione dei soci	TASSA d'ammissione dei soci effettivi			CONTRIBUTO annuo dei soci effettivi			SUSSIDIO concesso ai soci effettivi nei casi di malattia				
				Maschili	Femminili Miste		Minimo	Massimo	Unica	Minima	Massima	Unico	Minimo	Massimo	Quota giornaliera		
															M.	G.	L.
72	San. Miniato	Società degli operai	1864	1		15	40	2.00	6.00	7.20	12.00	12	120	0.70	1.20		
73	S. Pietro a Sieve	Id. operaia di M. S.	1875	1		15	50	1.50	3.00	3.64	5.20	12	60	0.70	1.00		
74	S. Croce Aeno	Id. di M. S. fra gli artigiani	1864	1		15	30	2.00	10.00	10.40		12	150	1.00			
75	Santa Sofia	Id. di M. S. fra gli operai	1862	1		15	40	1.00	3.00	3.61	5.20	3	90	0.50	0.70		
76	Scarperia	Id.	1864	1		15	40	1.00	3.50	3.64	5.20	6	90	0.60	1.00		
77	Sesto Fiorentino	Id. di M. S. fra gli operai della manifattura tinori.															
78	Id.	Id. di M. S. tra gli operai di Castello	1829	1		14	35	7.80	15.60	7.80	15.60	12		0.80	1.20		
79	Terra del Sole	Id. di M. S.	1869	1		18	60	0.50		2.60		12	120	0.35			
			1870	1		15	50	3.00	50.00	6.00		4		0.25	1.00		

## PROVINCIA DI FOGGIA.

1	Apricena	Società operaia	1876	1		16		2.00	3.00	7.20	10.80	12	30	0.40	0.60
2	Ascoli Satriano	Id. operaia di M. S.	1879	1		20				13.00				0.30	1.40
3	Cagnano Varano	Id.	1877	1		15	50	4.00	10.00	9.00		12		0.40	2.50
4	Candela	Id. di M. S. fra gli operai	1873	1		16	55	2.25	10.00	10.20		12		0.50	1.00
5	Carpino	Id. operaia	1877	1		20	55	2.00	8.00	6.00		12	30	0.40	0.60
6	Castelluccio Val	Id.	1878	1		19	60			12.00				1.00	2.00
7	Faeto	Id. agricola-operaia	1878	1		15	70	2.00		12.00				0.50	
8	Foggia	Id. dei cortigiani	1870	1		18	35	8.00		18.00		24		1.50	
9	Id.	Id. di M. S. fra gli operai	1875	1		15	50	1.00	4.00	6.00					
10	Lucera	Associaz. di M. S. fra gli operai	1875	1		16	45	5.00	7.00	5.20	10.40	12	30	1.00	
11	Roseto Valfort.	Società operaia	1876	1	1					12.00					
12	S. Nicandro Gar.	Id.	1876	1		18	50	3.00	12.00	9.00		12		0.40	0.60
13	S. Paolo Civitate	Id. operaia di M. S.	1877	1		17	50	2.00	3.00	9.00	12.00	60			
14	S. Severo	Associazione operaia di M. S.	1865	1		15	65	2.00	30.00	9.00	24.00	12		0.50	1.00
15	Serracapriola	Società operaia di M. S.	1878	1		15		3.00	5.00	12.00		24		1.00	
16	Torre Maggiore	Id. operaia	1876	1		18	50			8.40		24		0.85	1.00
17	Trinitapoli	Id. operaia di M. S.	1878	1	1	10	45	2.00	15.00	13.00		60		1.00	
18	Troja	Id.	1878	1	1	18	50	5.00	7.50	12.00		36	30	2.00	

## PROVINCIA DI FORLÌ.

1	Bertinoro	Società agricola-operaia di M. S.	1867	1		15	40	1.00	4.00	6.40		12	60	0.50	0.80
2	Id.	Id. di M. S. fra le artigiane e campagnole	1877	1		14	40	0.50	1.00	6.40		12	60	0.40	0.70
3	Cesena	Id. di M. S. dei barbieri, par- rucchieri e profumieri	1758	1		16	40	0.50		5.40		12	60	0.86	
4	Id.	Id. di M. S. fra le classi artigiane.	1862	1	1	16	50	1.50	10.00	6.00	9.00	6	180	0.80	1.00
5	Cesenatico	Id. artigiana	1870	1		15	59			7.20		6	60	1.00	
6	Civitella Romag.	Id. di M. S. fra gli operai	1865	1	1	15	55	1.50	3.00	2.60	5.20	12	60	0.35	0.70
7	Coriano	Id. di M. S.	1874	1		15	40			5.20		24	50	0.75	
8	Forlì	Id. di M. S. degli artigiani For- livesi	1862	1		15	40	1.00	18.00	13.20		4	360	0.80	1.25
9	Id.	Associazione femminile di M. S.	1873	1	1	15	50	1.00		10.40	15.60	6	180	0.40	0.75
10	Id.	Fratellanza operaia di M. S.	1875	1		16	45			12.60		6	90	0.50	1.25
11	Forlimpopoli	Società di M. S.	1867	1	1	16	50			5.20	7.80	12	90	0.50	1.00
12	Longiano	Id. operaia di M. S.	1871	1	1	15	50	1.50	5.00	5.20	10.40	8	90	0.50	1.00
13	Meldola	Id. di M. S. fra gli operai	1862	1		14	40	7.00	4.00	6.60	9.00	12	150	0.40	1.00
14	Id.	Associazione femminile di M. S. fra le artigiane	1865	1	1	15	40	0.50		5.20		12	90	0.80	
15	Mercato Sarac.	Società artig. maschile di M. S.	1873	1		7	40	0.80	3.00	5.20	10.40	6	90	0.40	0.75
16	Id.	Id. artigiana femminile di M. S.	1877	1	1	14	40	1.00	3.00	7.80		6	90	0.20	0.60
17	Mondaino	Id. operaia di M. S.	1870	1	1	16	50	3.00	6.00	5.20		6	60	0.60	
18	Montescuro	Id. di M. S.	1877	1		16	45	0.20	0.40	5.20		24	60	0.60	
19	Morciano Rom.	Id. operaia di M. S.	1867	1		12	45	2.60	7.80			6	50	0.60	0.70
20	Mortano	Id. operaia di S. Sofia e Mortano.	1862	1	1	15	40	1.00	3.00	3.62	5.20	3	90	0.50	0.70
21	Rimini	Id. operaia riminese di M. S.	1876	1	1	16	50	1.00	3.00	6.00	12.00		90	0.50	1.00
22	Id.	Id. dei veterani riminesi	1878	1				0.50		6.00					

Tav. I. — NORME FONDAMENTALI.

Anno 1878.

Forlì.

Numero d'ordine	COMUNI	DENOMINAZIONE dello Società	Anno di fondazione	Società				LIMITE di età d'ammissione dei soci			TASSA d'ammissione dei soci effettivi			CONTRIBUTO annuo dei soci effettivi			SUSSIDIO concesso ai soci effettivi nei casi di malattia								
				Maschili	Femminili	Miste	Minimo	Massimo	Unica	Minima	Massima	Unico	Minimo	Massimo	Tempo dopo il quale i soci hanno diritto al sussidio (se è prestabilita)			Quota giornaliera							
															M	G.	L.	L.	L.	L.	L.				
23	Rimini	Società dei falegnami di mutua assistenza	1878	1			18	55	0.25				5.20												
24	Id.	Id. di M. S. dei reduci dalle patrie battaglie	1878	1					1.00				5.20			12	30	1.00							
25	Saludecio	Id. operaia di M. S.	1871		1		16	60					7.80			9	50	0.75							
26	S. Gio. Marign.	Id.	1870	1			15	50					5.20			12	75	0.60							
27	S. Mauro Romag.	Id. di M. S.	1873	1			16	50		1.00	2.50		7.80			12	40	1.00							
28	S. Arcangelo R.	Id.	1869		1		15	45					5.20			12	90		0.50	0.75					
29	Sarsina	Id. operaia di M. S.	1865	1			17	50		1.50	5.00		5.20			6			0.25	0.75					
30	Savignano Rom	Id. di M. S. fra le classi artigiane.	1865		1		16	40		1.50	3.50		7.80	15.60		12	120		0.50	1.00					
31	Sogliano Rubic.	Id.	1877	1			16	50					7.80			12	120		0.50	1.00					
32	Verucchio	Id. di M. S. fra gli artigiani ed operai	1871	1			15	40		1.00	3.00		5.20			12	60		0.35	0.70					

PROVINCIA DI GENOVA.

1	Alassio	Società operaia	1863	1			18	55		2.00	12.00	6.00				9	180	1.00								
2	Albenga	Id. di M. S. degli operai	1813	1			18	40		2.00	10.00	6.00				24	180	1.00								
3	Ameglia	Id. di M. S. fra gli operai, agricoltori e marinai	1871		1		14	60		2.00	40.00	6.00				12			0.40	1.30						
4	Arcolea	Id. di M. S. fra gli operai	1870	1			15	45		2.00	20.00	9.60				6			1.50							
5	Busalla	Associazione di M. S.	1866	1			16	40		2.00	3.00	12.00				9	182		0.50	1.00						
6	Camogli	Società di M. S. fra gli operai marittimi	1872	1			14	60		3.00	9.00	12.00				15	90		1.00	1.50						
7	Id.	Id. di M. S. fra operai, artisti ed esercenti	1872	1			15	55		5.00	25.00	15.00				6	90		2.00							
8	Castelnuovo Ma.	Id. di M. S. degli operai	1804	1			14	70		2.00	300.00	7.20				9			0.80							
9	Chiavari	Id.	1814	1						0.50	1.50		3.60	10.80		12			0.50	1.50						
10	Id.	Id. di reciproca istruzione ed assistenza fra gli operai	1872	1			16	60		4.00	60.00	12.00				6			2.60							
11	Lavagna	Id. operaia di M. S.	1871	1			16	45	2.50			12.00				12	80	0.80								
12	Levante	Id. di M. S. degli operai	1878	1			18	60	1.00			12.10				12			1.00							
13	Loano	Id. di M. S. tra gli operai	1872		1		16	50		3.00	20.00		7.20	12.00		12			0.25	1.00						
14	Nervi	Id. operaia	1869	1			16	50	3.00			12.00				12	360	1.00								
15	Id.	Associazione marittima di M. S.	1873	1			18	55		5.00	15.00	14.00				180										
16	Ortonovo	Società di M. S. degli operai di Niola	1869	1			14	50		2.00	10.00	7.20				12			0.80	1.60						
17	Pietra Ligure	Id. di M. S. degli operai	1854	1					1.00			5.00							0.50							
18	Rapallo	Id. di M. S. ed istruzione fra operai ed artisti	1872	1			16	45	1.00			12.00				12	360	1.00								
19	Recco	Associazione di M. S.	1868		1		14	50		5.00	50.00	12.00				12	90	2.00								
20	S. Margh. Ligure	Società di M. S. degli operai	1869	1			14	45		2.50	7.00	12.00				6	90	1.00								
21	Spezia	Id. operaia, mutua cooperativa veneta	1865	1			10	50	1.50			14.40				6	180	1.50								
22	Id.	Associaz. di M. S. fra i cittadini	1867	1			15	45		1.50	20.00	18.00				6			1.50							
23	Id.	Società operaia la fratellanza artigiana	1851		1		16	50		2.00	12.00		9.00	18.00		6			0.70	1.50						
24	Id.	Id. scrittori e disegnatori di M. S.	1875	1			16	50		3.00	20.00	24.00				12	270		2.00	3.00						

PROVINCIA DI GIRGENTI.

1	Caltabellotta	Circolo operaio Triocala	1877	1			16	65		1.50	5.00	6.00				36			1.00							
2	Id.	Società di M. S. degli operai	1877	1			21	60	2.00			12.00				12			0.85	1.27						
3	Girgenti	Id. operaia	1878	1			18	45	1.00			6.00				36			0.85	1.25						
4	Grotte	Id. di M. S. per ogni classe di cittadini	1876	1			15	60		5.00	10.00	6.00				12										
5	Menfi	Associazione di M. S. degli operai	1871	1			12	60		1.00	10.00		6.00	12.00		12	90		0.50	2.00						
6	Id.	Società agricola-industriale di S. Giuseppe di M. S.	1876	1			21	60	5.00			4.80							0.85							



Anno 1878.

Girgenti.

Numero d'ordine	COMUNI	DENOMINAZIONE delle Società	Società	Anno di fondazione	LIMITE di età d'ammissione dei soci		TASSA d'ammissione dei soci effettivi			CONTRIBUTO annuo dei soci effettivi			SUSSIDIO concesso ai soci effettivi nei casi di malattia						
					Maschili	Femminili	Miste	Minimo	Massimo	Unica	Minima	Massima	Unico	Minimo	Massimo	Tempo dopo il quale i soci hanno diritto al sussidio (se è prestabilita)	Quota giornaliera		
																	M.	G.	L.
7	Montevago.....	Associazioni di M. S. degli operai.	1878	1	14	60	5.00	.....	.....	6.00	.....	.....	12	90	.....	1.00	2.00		
8	Naro.....	Id. di M. S. degli operai e commercianti	1874	1	15	50	.....	25.00	50.00	.....	7.20	12.00	12	.....	1.50	.....	.....		
9	Ribera.....	Id. di M. S. degli operai.....	1877	1	.....	.....	.....	.....	.....	18.00	.....	.....	12	.....	.....	.....	.....		
10	Sambuca Zabut.	Id. di M. S. <i>Beniamino Franklin</i> fra gli operai	1877	1	15	55	.....	3.00	15.00	6.00	.....	.....	12	12	0.80	.....	.....		
11	Santo Stefano Quisquina.	Id. operaia di M. S. fondata sotto la protezione di S. Giuseppe.	1878	1	16	50	3.00	.....	.....	6.00	.....	.....	12	.....	.....	.....	.....		
12	Sciacca.....	Associazione di beneficenza fra gli operai	1876	1	20	55	2.00	.....	.....	6.00	.....	.....	12	12	.....	0.42	1.27		
13	Id.....	Società di M. S. dei marinai	1877	1	18	45	2.00	.....	.....	6.00	.....	.....	.....	.....	1.00	.....	.....		

## PROVINCIA DI GROSSETO.

1	Castel del Piano	Società di M. S. fra gli operai.	1869	1	12	45	.....	3.00	10.00	.....	2.60	5.20	12	90	.....	0.30	0.50
2	Gavorrano.....	Id. di M. S. fra gli operai	1873	1	19	.....	.....	1.00	5.00	.....	7.80	16.00	.....	180	.....	0.30	1.40
3	Grosseto.....	Id. operaia	1865	1	16	50	.....	2.00	5.00	7.80	.....	.....	.....	90	.....	0.75	1.50
4	Maneciano.....	Id. di M. S. fra gli operai	1872	1	15	50	.....	1.25	15.00	.....	5.20	7.80	12	90	.....	0.50	0.80
5	Massa Marittima	Id. operaia	1868	1	15	45	.....	1.50	10.00	10.40	.....	.....	12	90	0.70	.....	.....
6	Monte Argent.	Id. di M. S. tra gli operai in Porto Santo Stefano	1872	1	14	45	.....	1.00	2.50	.....	5.20	10.50	6	90	.....	0.66	1.00
7	Orbetello.....	Id. di M. S. fra gli operai	1878	1	16	45	.....	.....	.....	28.80	.....	.....	12	60	.....	1.00	1.50
8	Pitigliano.....	Id. democratica operaia	1863	1	14	30	.....	1.00	6.00	7.80	.....	.....	12	90	.....	0.85	1.00
9	Id.....	Id. di M. S. fra gli israeliti	1872	1	14	50	.....	1.00	6.00	5.20	.....	.....	12	90	0.80	.....	.....
10	Roccastrada.....	Id. <i>La Concordia</i> in Montemassi.	1871	1	15	50	.....	2.00	6.00	.....	2.60	5.20	8	90	.....	0.40	0.80
11	Id.....	Id. operaia del comune	1872	1	16	60	.....	1.50	4.50	5.20	.....	.....	6	45	1.00	.....	.....
12	Scansano.....	Id. operaia	1871	1	15	50	.....	1.00	2.00	.....	6.00	12.00	12	90	.....	0.60	1.20
13	Sorano.....	Id. democratica operaia	1874	1	15	50	.....	1.00	8.00	7.80	.....	.....	9	60	.....	0.80	1.00

## PROVINCIA DI LECCE.

1	Alezio.....	Società operaia di M. S.	1876	1	10	35	.....	2.00	7.00	12.00	.....	.....	12	.....	.....	0.50	0.80
2	Brindisi.....	Associazione <i>Lavoro e risparmio degli operai</i>	1876	1	15	50	5.00	.....	.....	.....	12.00	36.00	18	30	1.00	.....	.....
3	Id.....	Società di M. S. fra gli operai	1876	1	15	55	5.00	.....	.....	.....	18.00	36.00	18	.....	1.00	.....	.....
4	Carovigno.....	Id. operaia di M. S.	1876	1	15	60	.....	1.50	20.00	8.10	.....	.....	8	.....	.....	0.25	1.00
5	Francavilla Fon.	Id. operaia di M. S. <i>Libertà e lavoro</i>	1875	1	18	50	5.00	.....	.....	12.00	.....	.....	.....	.....	.....	.....	.....
6	Id.....	Associazione di M. S. <i>Regina Margherita</i> degli operai	1878	1	18	50	1.00	.....	.....	6.00	.....	.....	.....	.....	.....	0.50	1.00
7	Id.....	Società agricola.	1878	1	18	46	.....	0.60	7.20	7.20	.....	.....	.....	.....	.....	.....	.....
8	Gallipoli.....	Id. operaia di M. S. e istruzione.	1873	1	21	35	4.00	.....	.....	13.25	.....	.....	36	.....	1.00	.....	.....
9	Grottaglie.....	Id. degli operai per M. S.	1873	1	18	40	.....	3.50	5.00	.....	4.80	9.60	24	360	.....	0.55	0.75
10	Latiano.....	Id. operaia	1877	1	21	60	.....	5.00	12.00	9.00	.....	.....	12	.....	.....	.....	.....
11	Lecco.....	Id.	1865	1	16	49	0.75	.....	.....	9.00	.....	.....	18	.....	.....	0.50	0.85
12	Id.....	Id. dei sarti	1878	1	15	.....	1.00	.....	.....	5.00	.....	.....	36	.....	.....	.....	.....
13	Martina Franca.	Id. di M. S. e lavoro	1872	1	15	50	.....	1.00	7.00	.....	3.60	6.00	10	.....	.....	0.50	0.75
14	Massafra.....	Id. di M. S. degli operai	1864	1	16	70	.....	1.00	50.00	4.80	.....	.....	.....	.....	.....	.....	.....
15	Mesagne.....	Id. operaia incoraggiatrice di M. S. <i>Lavoro, istruzione e libertà</i>	1871	1	21	50	.....	5.00	12.00	10.20	.....	.....	.....	.....	.....	.....	.....
16	Nardò.....	Id. operaia di M. S.	1873	1	16	50	2.00	.....	.....	7.20	.....	.....	6	.....	.....	0.42	0.85
17	Ostuni.....	Id. operaia	1878	1	21	60	.....	4.00	25.00	10.60	.....	.....	24	.....	0.70	.....	.....
18	Taranto.....	Id. operaia Tarantina	1862	1	21	.....	5.00	.....	.....	7.80	.....	.....	6	100	1.00	.....	.....
19	Id.....	Associazione di M. S. dei Figli del mare <i>Unione e Fratellanza</i>	1877	1	.....	.....	.....	5.00	25.00	6.00	.....	.....	6	.....	1.00	.....	.....
20	Id.....	Società muratoria di M. S.	1878	1	15	90	.....	5.00	25.00	16.25	.....	.....	12	.....	1.00	.....	.....

## Tav. I. — NORME FONDAMENTALI.

Anno 1878.

Livorno.

Numero d'ordine	COMUNI	DENOMINAZIONE dello Società	Anno di fondazione	Società		LIMITE di età d'ammissione dei soci			TASSA d'ammissione dei soci effettivi			CONTRIBUTO annuo dei soci effettivi			SUSSIDIO concesso ai soci effettivi nei casi di malattia				
				Maschili	Femminili	Miste	Minimo	Massimo	Unica	Minima	Massima	Unico	Minimo	Massimo	Tempo dopo il quale i soci hanno diritto al sussidio	Dovuta massima del sussidio (se è prestabilita)	Quota giornaliera		
																	Unica	Minima	Massima
1	Livorno	Fratellanza artigiana	1861	1	1	15	40	1.00	2.00	7.80	18.20	12	150	1.00	1.50	2.00			
2	Id.	Associazione degli artigiani funaioli	1863	1	1	20	45	40.00			26.00	52.00	3	180	0.96				
3	Id.	Società di M. S. fra i parucchieri	1863	1	1	15	50	1.00	2.00	15.60		12	180		1.00	2.00			
4	Id.	Id. di M. S. dei macellari	1871	1	1	15	50	2.00		18.20		48		2.00					
5	Id.	Sotto comitato principale autonomo dei veter. 1848-49 livorn.	1871	1	1			1.00			10.40		36	90		1.50	2.00		
6	Id.	Id. di M. S. fra i pubblici cocchieri	1871	1	1	18	50			6.00		12	15	2.00					
7	Id.	Id. di M. S. fra i marinai	1873	1	1	15	50	5.00			12.00		12						
8	Id.	Id. di M. S. fra gli insegnanti	1873	1	1		45	2.00		12.20		12		50	2.00				
9	Id.	Id. liberale di M. S. dell'Ardenza	1875	1	1	15	55	2.00			7.80	10.40	12			0.80	1.20		
10	Id.	Id. di M. S. fra i barcaiuoli	1875	1	1	18	50	2.00		20.50		12	120		1.00	2.00			
11	Id.	Id. dei cocchieri, cavallerizzi e palafrenieri	1876	1	1			5.00			18.00	24.00	18		1.50				
12	Id.	Id. di M. S. fra i commessi dei banchi del lotto	1877	1	1	15	50	2.00		15.60		24							
13	Longone	Fratellanza artigiana	1871	1	1	15	45	1.00		12.00		12		1.00					
14	Id.	Società operaia di Capoliveri	1871	1	1	15	48	1.00		12.00		12		1.00					
15	Marciana Marina	Id. operaia di M. S. nella marina di Campo	1870	1	1	15	45	10.00		12.00		12	90	1.00					
16	Id.	Id. di M. S. nella frazione di Marciana Marina	1870	1	1	15	45			6.00	12.00	12	90		0.50	1.00			
17	Id.	Id. di M. S.	1872	1	1	15	45	1.50		12.00		12		0.60					
18	Porto Ferrajo	Id. Portoferraiese di M. S. fra gli operai	1864	1	1	11	60	3.00	5.00	5.20	10.40	12	180		0.55	1.10			

## PROVINCIA DI LIVORNO.

## PROVINCIA DI LUCCA.

1	Bagni di Lucca	Società artigiana	1867	1	1	16	40	1.00			1.80	3.60	12			0.50	1.00	
2	Barga	Fratellanza artigiana	1862	1	1	15	40	1.00		3.60		12		0.60				
3	Borgo a Mozzano	Società di M. S. fra gli operai	1872	1	1	16	50	1.00	10.00		2.40	4.80	12	40		0.25	0.50	
4	Camajore	Id. di M. S. degli artigiani della città e suburbii di Camatore	1864	1	1	15	45	1.50	2.50	5.20	10.40	6			0.60	1.20		
5	Lucca	Id. operaia	1870	1	1	15	50	1.00	12.00	10.40		18	210		0.60	1.20		
6	Id.	Id. di M. S. fra gli operai di Monte San Quirico	1872	1	1	15	40	1.00		7.80		18			0.50	0.84		
7	Id.	Fratellanza artigiana	1873	1	1	15	55	1.00	15.00	5.20	10.40	12	90		0.60	1.20		
8	Id.	Id. dei reduci dalle patrie battaglie	1876	1	1			1.00		3.00		12	40					
9	Id.	Sotto comitato del comizio generale dei veter. delle guerre combattute negli anni 1848-49.	1876	1	1					3.00			90		0.50	1.00		
10	Id.	Società artigiana nel paese di San Marco	1876	1	1	15	55	1.00	15.00	7.80		18	90		0.50	1.00		
11	Id.	Associazione di M. S. fra gli agr. e gli oper. di S. Maria del Gind.	1877	1	1	16	50	2.00	3.00	8.20		12			0.60	1.00		
12	Id.	Società orchestrale Boccherini	1878	1	1					3.60			60	1.00				
13	Pescia	Id. di M. S. fra gli operai	1871	1	1	15	40			10.92	17.16	12	90		0.80	1.20		
14	Id.	Id. di reciproca assistenza fra i lavoratori cappellai	1874	1	1	15	40	5.00		13.00		12	60	1.00				
15	Id.	Id. dei pastai, fornai e mugnai	1875	1	1	15	40			15.60		12		1.20				
16	Id.	Id. di M. S. fra i conciatori	1876	1	1	17	50	0.50		15.60		12	30	1.20				
17	Pietrasanta	Id. di M. S. fra gli artigiani della città e suburbii	1861	1	1	15	40	3.20	4.40	7.28	12.40	6			0.56	1.12		
18	Id.	Id. di M. S. di Pozzi e sue adiacenze	1871	1	1	15	40	2.00	10.00	7.80	12.40	6			0.20	1.00		
19	Id.	Id. di M. S. di Capezano	1871	1	1	15	45	2.50	7.00	6.60	9.80	12			0.48	0.80		

Numero d'ordine	COMUNI	DENOMINAZIONE delle Società	Società			LIMITE di età d'ammissione dei soci	TASSA d'ammissione dei soci effettivi			CONTRIBUTO annuo dei soci effettivi			SUSSIDIO concesso ai soci effettivi nei casi di malattia							
			Anno di fondazione	Maschili	Femminili		Miste	Minimo	Massimo	Unica	Minima	Massima	Unico	Minimo	Massimo	Quota giornaliera				
																Tempo dopo il quale i soci hanno diritto al sussidio	Durata massima del sussidio (se è prestabilita)	Unica	Minima	Massima
L.	L.	L.	L.	L.	L.	L.														
20	Pietrasanta	Società di M. S. del Forte dei Marmi	1878	1	1	15	45	1.50	3.00	7.80	10.40	12			0.60	1.10				
21	Serravezza	Id. di M. S.	1873	1	1	15	45	1.50	3.00	5.40	10.80	9			0.60	1.20				
22	Viareggio	Id. di M. S. fra gli operai e marinai	1863	1	1	15	45	1.00	10.00	7.20	10.80	12								
23	Id.	Id. di M. S. fra gli artigiani ed operai della parrocchia di Vallecchia	1869	1	1	15	40	1.00	10.00	6.50	13.00	6	180		0.60	1.20				

PROVINCIA DI MACERATA.

1	Appignano	Società di M. S.	1865	1	1	16	30			7.20	18.00	6	180			
2	Caldarola	Associazione operaia di M. S.	1866	1	1	12	45	1.50	4.00	2.60	5.26	6	365	0.35	0.75	
3	Camorino	Società maschile di M. S.	1862	1	1	16	50	2.00	16.00	7.80		6	80	0.50	1.00	
4	Id.	Id. femminile di M. S.	1867	1	1	15	35	1.00	2.00	5.20		6	60	0.25	0.50	
5	Cingoli	Id. di M. S.	1867	1	1	15	50	0.50	1.50	5.20	10.40	12	190	0.50	1.00	
6	Civitanova Mar.	Associazione di M. S. degli operai.	1867	1	1	15	50	1.00	3.00	5.20		6	180	0.80	1.00	
7	Loro Piceno	Società operaia di M. S.	1872	1	1	12	60	1.00	8.00	5.20		12	60	0.60		
8	Macerata	Associazione operaia di M. S.	1862	1	1	16	45	2.00	20.00	5.20	7.80	6	365	0.50	1.00	
9	Matelica	Associazione di M. S. fra gli operai	1862	1	1	15	50	1.00	4.00	5.20		6		0.75		
10	Mogliano	Id. operaia maschile	1864	1	1	12	60	1.00	6.00	3.65		6	60	0.50		
11	Id.	Id. operaia femminile	1870	1	1	12	50	0.75	3.00	3.65		6	60	0.40		
12	Montecassiano	Id. operaia di M. S.	1866	1	1	16	50	1.00	2.00	5.20	7.80	2	120	0.40	0.75	
13	Montefano	Associazione di M. S. per gli operai	1872	1	1	16	50	1.00		5.20		6	100	0.50	0.80	
14	Monte S. Mart.	Società di M. S.	1878	1	1	12	50	1.00	8.00	5.80		12	60	0.50		
15	Pausula	Id. di M. S. degli operai	1863	1	1	15	60	2.00	6.00	3.60		6	90	0.60		
16	Id.	Associazione di M. S. e d'istruzione fra le artigiane	1867	1	1	15	45	1.00	8.00	3.60		6	150	0.25	0.50	
17	Petriolo	Società di M. S. degli operai	1864	1	1	12	50	1.00	8.00	3.60		6	90	0.35	0.60	
18	Pioraco	Id. di M. S.	1870	1	1	17	50	2.00	16.00	7.80		6	80	0.50	1.00	
19	Pollenza	Associazione operaia di M. S.	1867	1	1	15	45	1.00	2.00	5.20	11.00	6	90	0.75		
20	Recanati	Id. di M. S. degli operai	1864	1	1	15	45	1.00	10.00	5.20		3	90	1.00		
21	San Ginesio	Società operaia	1869	1	1	12	50	1.00	2.00	5.20		7	180	0.50	0.75	
22	S. Severino Mar.	Id.	1862	1	1	18	40	2.00		5.20		6	100	0.50	1.00	
23	Sarnano	Id. di M. S.	1863	1	1	13	40	0.50	15.00	5.20		6	90	0.60		
24	Tolentino	Id. operaia di M. S.	1862	1	1	15	45	2.00	5.00	6.24		6	365	0.40	1.00	
25	Troja	Id. operaia	1868	1	1	15	40	0.70	10.00	5.20	13.00	6	100	0.25	0.75	
26	Urbisaglia	Id. operaia di M. S.	1868	1	1	15	40	2.00		5.20		6	365	0.40	0.60	
27	Visso	Id. operaia di M. S.	1878	1	1	15	50	5.00		7.80		12	90	0.30	0.50	

PROVINCIA DI MANTOVA.

1	Aequanegra Ch.	Società operaia di M. S.	1868	1	1	15	40	2.00		7.80	10.40	12	133	0.45	0.90	
2	Asola	Id. fra gli operai	1872	1	1	18	45	1.00	2.00	7.80	10.40	12	80	0.50	1.00	
3	Id.	Id. fra le operaie	1876	1	1	16	45	1.00	2.00	6.00	7.20	12	40	0.50	1.00	
4	Bozzolo	Id. di M. S. fra gli operai	1864	1	1	15	50	1.00	4.00	7.20	12.00	6		0.60	1.00	
5	Id.	Id. di M. S. fra i contadini	1864	1	1	14	45	1.00	4.00	4.80	12.00	6		0.30	1.00	
6	Canneto Oglio	Id. di M. S. degli operai	1867	1	1	15	45	1.50	4.00	6.00	12.00	12	45	0.50	1.00	
7	Castelbelforte	Id. di M. S. fra gli operai	1869	1	1	15	55	1.00	5.00	9.60		12	60	0.80		
8	Castelgoffredo	Id. di M. S. degli operai	1871	1	1	15	50	1.00	8.00	12.00		24	90	1.00		
9	Castelucchio	Id. operaia di M. S.	1864	1	1	15	45	2.00	3.00	12.00		12		0.50	1.00	
10	Castiglione Stiv.	Id. di M. S. fra gli operai	1862	1	1	10	40	1.00	4.00	3.60	12.00	6	120	0.60	1.00	
11	Id.	Id. di M. S. delle operaie	1864	1	1	12	35	1.00	4.00	4.80	9.60	6	120	0.50	1.00	
12	Carriana	Id. di M. S. degli operai	1864	1	1	15	55	1.00	4.00	8.40	14.40	6	90	0.75		
13	Coresara	Id. di M. S. fra gli operai	1872	1	1	15	45	1.00	3.00	12.00		6	90	1.00		
14	Commessaggio	Società di M. S. fra gli operai	1867	1	1	16	45	1.00	5.00	12.00	24.00	6	90	0.60	1.00	

## Tav. I. — NORME FONDAMENTALI.

Anno 1878.

Mantova.

Numero d'ordine	COMUNI	DENOMINAZIONE delle Società	Anno di fondazione	Società			LIMITE di età d'ammissione dei soci		TASSA d'ammissione dei soci effettivi			CONTRIBUTO annuo dei soci effettivi			SUSSIDIO concesso ai soci effettivi nei casi di malattia				
				Maschili	Femminili	Miste	Minimo	Massimo	Unica	Minima	Massima	Unico	Minimo	Massimo	Tempo dopo il quale i soci hanno diritto al sussidio				
															Dovuta massima del sussidio (se è prestabilita)				
															M	U.	L.	L.	L.
15	Curtatone	Società di M. S. fra gli operai	1872	1		15	50	2.00	3.00	12.60			6	90	1.25				
16	Gazzuolo	Id. operaia e agricola	1868	1		16	50	1.00	4.00		12.00	15.00	6	90		1.00	1.25		
17	Goito	Id. di M. S. fra gli operai	1873	1		15	45	1.00	4.00	12.00			6	90	1.00				
18	Gonzaga	Id. operaia	1869	1		18	50	1.00	4.00	12.00			6	90	0.50	1.00			
19	Id.	Id. operaia di M. S. in Bondeno	1872	1		18	55	1.00	8.00	12.00			6	100	0.50	1.00			
20	Guidizzolo	Id. di M. S. degli operai	1868	1		15	45	1.00	8.00	7.50			1	120	0.75				
21	Mantova	Id. di M. S. dei cappellai	Ant.			16	25	10.00					12	90	1.00				
22	Id.	Id. di M. S. tra gli operai	1868	1		16	50	1.00	25.00	16.20			6	180	0.62	1.25			
23	Id.	Id. di M. S. fra i preti della città e diocesi	1868	1		24	50	5.00	10.00	12.00			6		1.25				
24	Id.	Fratellanza operaia di M. S.	1878	1		15	55	2.00			12.60		6	90	1.25				
25	Id.	Società di M. S. tra le operaie	1870	1		16	50	1.00	5.00	13.80			6	120	1.00				
26	Id.	Associazione fra gli operai tipografi italiani - Sede di Mantova	1874	1		17		1.50		15.60									
27	Id.	Società di M. S. fra i domestici	1875	1		18	45	2.00		13.20			12	50	0.50				
28	Id.	Id. unione filarmonico-orchestrale Mantovana di M. S.	1877	1		15	50	10.00											
29	Marcara	Associazione generale di M. S. degli operai di Casatico	1862	1		15	40	1.50	5.50	12.00			6		0.50	1.00			
30	Id.	Id. di M. S. fra gli operai di Campitello	1871	1		15	45	1.00	3.00		7.20	12.00	6	90	0.60	1.00			
31	Marmirolo	Società di M. S.	1868	1		18	55	1.00	5.00	8.50			12		0.50	1.00			
32	Medole	Id. di M. S. degli operai	1876	1		15	50	1.00	5.00	10.40			12	60	0.40	0.75			
33	Monzambano	Id.	1869	1		10	40	2.00			3.00	6.00	12		0.30	0.60			
34	Motteggiana	Id. di M. S. fra gli operai del com. di Motteggiana e di S. Prospero	1875	1		15	50	1.00	5.00	12.00			5	90	0.50	1.00			
35	Ostiglia	Associazione di M. S. fra gli operai	1867	1		15	50	0.50	10.60	7.80			12		0.75				
36	Id.	Id. delle operaie	1868	1		15	45	2.00	4.00	7.80			24	120	0.25	0.50			
37	Pegognaga	Società operaia di M. S.	1871	1		17	55	1.00	3.00	12.00			6	150	0.62	1.25			
38	Piubega	Id. di M. S. tra gli operai	1871	1		16	45	1.00	3.00	12.00			6	90	1.00				
39	Poggio Ranseo	Id. di M. S. fra gli operai	1871	1		15	50	2.00	4.00	7.80			24	60	0.50				
40	Pomponesco	Id. di M. S. fra gli agricoltori ed operai	1869	1		16	50	1.00	3.00	12.00			6	60	1.00				
41	Porto Mantov.	Id. cooperativa agricola di M. S.	1868	1		12	50	1.00	3.00	10.40			18		0.50	1.00			
42	Quistello	Id. di M. S. degli artigiani ed operai	1870	1		15	50	1.00	5.00		6.24	13.00	12	120	0.50	1.00			
43	Revere	Associazione di M. S. fra gli operai	1867	1		16	50	1.00	3.00	10.40			36	30	0.40	0.80			
44	Redonesco	Società di M. S. fra gli operai	1871	1		15	50	1.50	2.00	12.00			6	90	1.00				
45	Rivarolo Faori	Id.	1864	1		15	45	3.00	5.00		10.40	12.60	12	60	0.60	1.00			
46	Id.	Id. di M. S. fra i contadini	1869	1		15	40	2.00	4.00		9.60	12.00	6	180	0.80	1.00			
47	Roncoferaro	Id. operaia di M. S.	1868	1		15	55	3.00	5.00		6.00	12.00	3	90	0.50	1.00			
48	Sabbioneta	Id. tra gli operai ed agricoltori	1868	1		16	50	1.00	3.00	12.00			6	100	0.50	1.00			
49	S. Benedetto Po	Id. di M. S. ed istruzione fra gli operai	1869	1		15	50	1.00	10.00	13.00			3		1.00				
50	S. Martino Arg.	Id. di M. S. fra gli operai	1872	1		17	40	1.00	4.00	12.00			6	90	0.50	1.00			
51	Sermide	Id. operaia	1867	1		18	45	3.00		13.00			12	90	0.40	0.80			
52	Suzzara	Id. operaia <i>Lavoro e Previdenza</i>	1868	1		15	55	1.00	10.00	13.00			6	90	1.00				
53	Viadana	Associaz. degli operai del mandamento di Viadana	1869	1		15	40	1.00	8.00		9.00	13.00	6	240	0.60	1.50			
54	Volta Mantov.	Società di M. S. degli operai	1865	1		15	55	1.00	30.00	9.60			12		0.80	1.00			

## PROVINCIA DI MASSA E CARRARA.

1	Aulla	Società di M. S.	1871	1		14	60	2.50	30.00	7.20			12	30	1.00				
2	Carrara	Id. di M. S. degli operai	1862	1		15	45	2.00	20.00		10.40	15.60	12		0.80	1.50			
3	Castelnuovo Garf.	Id. di M. S.	1877	1		15	70	1.00	3.00		7.80	15.60	6		1.00				
4	Fivizzano	Id. operaia di M. S.	1863	1		14	60	2.50	60.00	6.00			12	90	1.20				
5	Massa	Id. operaia	1869	1		18	40	2.00		6.00			12	30	0.80	1.00			
6	Montignoso	Id. di M. S.	1867	1		18	60	1.00	40.00	6.00			6		1.00				
7	Pontremoli	Id.	1876	1		15	60	4.00	30.00	7.20			12	30	1.20				

Anno 1878.

Messina.

Numero d'ordine	COMUNI	DENOMINAZIONE delle Società	Anno di fondazione	Società			LIMITE di età d'ammissione dei soci		TASSA d'ammissione dei soci effettivi			CONTRIBUTO annuo dei soci effettivi			SUSSIDIO concesso ai soci effettivi nei casi di malattia					
				Maschili	Femminili	Miste	Minimo	Massimo	Unica	Minima	Massima	Unico	Minimo	Massimo	Tempo dopo il quale i soci hanno diritto al sussidio			Quota giornaliera		
															M.	G.	L.	Unica	Minima	Massima
1	Barcellona P. G.	Associazione di M. S. degli operai.	1864	1	1	1	18	50	1.00	6.00	6.00	6.00	36	120	120	0.50	2.00	0.50	2.00	
2	Capizzi	Società operaia	1867	1	1	1	21	50	5.00	8.40	8.40	8.40	12	120	120	0.50	2.00	0.50	2.00	
3	Caronia	Id. operaia di M. S.	1877	1	1	1	18	50	5.00	12.00	12.00	12.00	12	120	120	0.50	2.00	0.50	2.00	
4	Id.	Id. agricola	1878	1	1	1	18	50	5.00	12.00	12.00	12.00	12	120	120	0.50	2.00	0.50	2.00	
5	Casalvecchio Sic.	Id. operaia	1867	1	1	1	15	50	5.00	12.00	12.00	12.00	24	180	180	0.85	1.00	0.85	1.00	
6	Castel di Lucio	Associazione di M. S. degli operai.	1873	1	1	1	15	50	5.00	5.00	50.00	12.00	18.00	24	180	180	0.50	1.00	0.50	1.00
7	Id.	Società agricola	1874	1	1	1	15	50	5.00	6.00	6.00	6.00	24	180	180	0.50	1.00	0.50	1.00	
8	Castoreale	Id. operaia	1867	1	1	1	18	50	0.50	6.00	6.00	6.00	12	180	180	0.20	0.85	0.20	0.85	
9	Gioiosa Marea	Id. degli operai	1869	1	1	1	16	50	5.00	7.20	7.20	7.20	12	180	180	0.50	1.00	0.50	1.00	
10	Messina	Id. operaia	1860	1	1	1	18	40	5.00	12.00	12.00	12.00	24	360	360	0.50	1.00	0.50	1.00	
11	Id.	Associazione fra gli operai tipo- grafi italiani	1877	1	1	1	12	50	1.50	13.00	13.00	13.00	12	120	120	1.00	1.50	1.00	1.50	
12	Mistretta	Società operaia di M. S.	1863	1	1	1	15	50	5.00	12.00	12.00	12.00	12	120	120	0.60	1.25	0.60	1.25	
13	Id.	Amastratina società per gli inter- essi cattolici	1873	1	1	1	15	60	5.00	7.20	7.20	7.20	12	120	120	0.40	0.65	0.40	0.65	
14	Id.	Società <i>La Cereve</i> di M. S.	1875	1	1	1	15	50	10.00	12.00	12.00	12.00	12	120	120	0.65	1.30	0.65	1.30	
15	Montalb. d'Alie.	Id. operaia	1869	1	1	1	18	60	2.50	6.00	6.00	6.00	24	180	180	0.50	1.00	0.50	1.00	
16	Naso	Id. operaia di M. S.	1877	1	1	1	15	50	13.00	30.00	7.20	18.00	24	180	180	0.50	1.00	0.50	1.00	
17	Nizza Sicilia	Id. di M. S. ed assistenza	1873	1	1	1	16	70	5.00	25.00	6.00	12.00	12	120	120	0.85	1.20	0.85	1.20	
18	Reitano	Id. operaia agricola di M. S.	1870	1	1	1	16	50	5.00	12.00	12.00	12.00	24	180	180	0.60	0.80	0.60	0.80	
19	San Fratello	Id. operaia di M. S.	1872	1	1	1	15	50	5.00	6.00	12.00	12.00	36	150	150	0.60	1.25	0.60	1.25	
20	Id.	Id. operaia di M. S. <i>La Concordia</i>	1876	1	1	1	15	50	5.00	6.00	12.00	12.00	36	150	150	0.65	1.30	0.65	1.30	
21	Id.	Id. agricola	1878	1	1	1	15	50	2.50	6.00	12.00	12.00	36	150	150	0.50	1.00	0.50	1.00	
22	Santa Agata di Militello	Id. operaia di M. S. <i>Principe Amedeo</i>	878	1	1	1	18	60	3.00	7.20	7.20	7.20	60	150	150	0.80	1.00	0.80	1.00	
23	S. Lucia Mela	Associaz. di M. S. fra gli operai.	1876	1	1	1	15	55	1.00	20.00	6.00	18.00	36	180	180	0.50	0.85	0.50	0.85	
24	S. Angelo Brolo	Società degli operai	1867	1	1	1	18	65	1.00	2.00	7.80	9.00	12	180	180	0.60	1.27	0.60	1.27	
25	S. Teresa Riva	Id. operaia	1876	1	1	1	15	70	3.00	6.00	6.00	6.00	12	120	120	0.85	1.50	0.85	1.50	
26	S. Stefano Cam.	Id. di M. S.	1867	1	1	1	15	50	5.00	12.00	12.00	12.00	12	120	120	0.85	1.50	0.85	1.50	
27	Taormina	Id. di M. S. ed assistenza degli operai	875	1	1	1	16	70	5.00	25.00	6.00	12.00	24	180	180	0.85	1.20	0.85	1.20	
28	Tusa	Id. operaia	1871	1	1	1	15	50	5.00	12.00	12.00	12.00	24	60	60	0.75	1.00	0.75	1.00	

## PROVINCIA DI MILANO.

1	Abbiategrosso	Società di M. S. degli artisti ed operai	1865	1	1	1	18	45	1.00	10.00	6.00	6.00	6	90	90	0.80	1.00	0.80	1.00
2	Baggio	Id. di M. S. degli artigiani, o- perai e contadini	1876	1	1	1	15	60	1.20	3.00	9.00	10.80	6	90	90	1.00	1.00	1.00	1.00
3	Busto Arsizio	Id. di M. S. fra gli operai	1869	1	1	1	16	50	1.00	9.60	9.60	12.00	4	180	180	0.50	1.00	0.50	1.00
4	Casalpusterleng.	Id.	1862	1	1	1	14	45	1.50	11.50	6.00	6.00	12	120	120	0.65	1.00	0.65	1.00
5	Cassano d'Adda	Id. Cassanese di M. S.	1874	1	1	1	16	50	3.00	15.00	12.00	12.00	12	120	120	0.60	0.80	0.60	0.80
6	Castano Primo	Id. di M. S. fra operai e con- tadini	1877	1	1	1	15	50	1.50	4.00	6.00	6.00	4	180	180	0.40	0.80	0.40	0.80
7	Codogno	Id. operaia	1862	1	1	1	10	45	0.50	15.00	3.00	6.00	6	90	90	0.60	0.75	0.60	0.75
8	Cuggiono	Id. di M. S. degli operai e con- tadini	1871	1	1	1	15	50	1.50	4.00	6.00	6.00	4	180	180	0.40	0.80	0.40	0.80
9	Cusano Seveso	Id. cooperativa	1877	1	1	1	16	40	1.10	4.00	4.00	4.00	12	120	120	0.50	1.00	0.50	1.00
10	Gallarate	Id. operaia	1866	1	1	1	16	40	1.00	12.00	9.60	9.60	6	180	180	0.50	1.00	0.50	1.00
11	Gorgonzola	Id. di M. S. fra gli operai, agri- coltori ed altri cittadini	1872	1	1	1	16	50	2.00	16.00	12.00	12.00	12	90	90	0.50	0.75	0.50	0.75
12	Legnano	Associazione di M. S. degli ope- rai <i>La Previdenza</i>	1869	1	1	1	14	55	1.00	20.00	9.60	9.60	6	90	90	0.80	1.00	0.80	1.00
13	Lissone	Consorzio di beneficenza. Soc. di M. S. fra artigiani ed operai	1873	1	1	1	15	45	5.00	15.00	6.00	12.00	4	180	180	0.50	1.00	0.50	1.00
14	Id.	Società di M. S. fra operai ed agricoltori	1873	1	1	1	14	45	0.50	5.00	6.00	12.00	12	180	180	0.50	1.00	0.50	1.00

Tav. I. — NORME FONDAMENTALI.

Anno 1878.

Milano.

Numero d'ordine	COMUNI	DENOMINAZIONE dello Società	Anno di fondazione	Società			LIMITE di età d'ammissione dei soci		TASSA d'ammissione dei soci effettivi			CONTRIBUTO annuo dei soci effettivi			SUSSIDIO concesso ai soci effettivi nei casi di malattia				
				Maschili	Femminili	Miste	Minimo	Massimo	Unica	Minima	Massima	Unico	Minimo	Massimo	Tempo dopo il quale i soci hanno diritto al sussidio (se è prestabilita)	Durata massima del sussidio (se è prestabilita)	Quota giornaliera		
																	Unica	Minima	Massima
				l.	l.	l.	l.	l.	l.	l.	l.	l.	l.	l.	l.	M.	G.	l.	l.
15	Lodi	Società gen. di M. S. degli operai ed artisti di Lodi e Chiosi	1861	1			15	35	1.00	5.00	12.00				6	300	0.25	1.00	
16	Id.	Id. di M. S. fra i facchini della città	1867	1			25	35	10.00		6.00				6	120	0.50	1.00	
17	Id.	Id. di M. S. fra i muratori ed artigiani affini	1870	1				40	1.50	3.00	6.00				6	120	0.35	0.70	
18	Lodi Vecchio	Id. di M. S. degli operai e giornalieri	1861		1		16	40	1.00	5.00	7.20	12.00			6	90	0.60	1.00	
19	Lonate Pozzolo.	Associazione generale di M. S. degli operai ed artigiani	1877	1			15	60	0.60	15.00	6.00				12	180	0.50		
20	Magenta	Società operaia maschile di M. S.	1871	1			15	50	1.00		6.00				12	90	0.50		
21	Meda	Associazione di M. S. degli operai	1868	1			15	50	1.25	15.00	6.60				12	90	0.50		
22	Melegnano	Società di M. S. degli operai, braccianti e contadini	1872	1			12	50	1.50	10.00	7.20	12.00			6	180	0.60	1.00	
23	Milano	Pio istituto filarmonico	1873		1		20	40	20.00		16.20	35.40			20				
24	Id.	Pio istituto tipografico	1894					42	2.00	12.00	12.00	38.40			12	90	0.65	1.55	
25	Id.	Pia Istituzione dei lavoranti cappellai - Sezione in bianco	1833	1			20	50	25.00		26.00				12	180	0.62	1.25	
26	Id.	Società di M. S. fra i cappellai - Sezione in nero	1833	1			20	50	25.00		26.00				12	180	0.75	1.50	
27	Id.	Id. di M. S. fra i giardinieri di Italia	1811	1			15	60	5.00	25.00	12.00				6	90	1.00	1.50	
28	Id.	Id. di M. S. dei medici e chirurghi di Lombardia	1814	1			30		20.00	50.00	10.00	25.00			48				
29	Id.	Cassa di M. S. per gli agenti di cambio addetti Borsa Milano.	1817	1			50		900.00	1500.00	25.00				3	5.00			
30	Id.	Società di M. S. dei commessi dei negozianti	1850	1			45		34.00	62.00	34.00	62.00			48		1.00	1.50	
31	Id.	Istituto di M. S. fra gli istruttori d'Italia	1837		1		17	35	60.00		20.00								
32	Id.	Assoc. Benv. Cellini di M. S. fra i lav. orifici, bijoutt., gioiellieri, incisori, argentieri e cesellatori	1839	1			16	45	4.00	12.00	15.00				6	180	0.80	1.00	
33	Id.	Società di M. S. degli operai lavoranti in pettini	1839	1			15	40	4.00	14.00	13.00				12	240	0.40	1.00	
34	Id.	Id. di M. S. dei giovani caffettai, offellai e professioni affini	1860	1			40		3.00	20.00	13.20	19.20			12	120	0.50	1.00	
35	Id.	Associazione generale di M. S. degli operai di Milano e sobb.	1860	1			18	40	3.00	30.00	12.00				12	180	0.25	1.00	
36	Id.	Società di M. S. fra i parrucchieri, profumieri ed eserc. arti affini	1860	1			15	45	4.00	12.00	7.00	16.00			3	180	0.50	1.00	
37	Id.	Associazione di M. S. fra gli addetti all'arte edilizia	1860	1			10	45	1.00	30.00	7.80	13.00			6	180	0.30	1.00	
38	Id.	Società di M. S. dei lavoranti in nastri	1860	1			16	45	1.20	3.00	18.00				12	180	0.50	1.00	
39	Id.	Id. di M. S. fra le persone di servizio	1860	1			15	40	30.00	120.00	6.00	24.00			36	90	0.50	2.00	
40	Id.	Assoc. di M. S. dei lavoranti in passamanteria e tessuti elastici.	1860	1			16	40	3.00	20.00	13.00				6	150	0.50	1.00	
41	Id.	Id. dei tessitori in seta	1860	1			15	45	1.00	50.00	13.00				6	270	0.35	1.00	
42	Id.	Società di M. S. del personale salariato	1861	1			35		6.00	12.00	12.00	24.00			12		0.60	1.60	
43	Id.	Associazione di M. S. dei tappezzeri in stoffa ed in carta	1861	1			15	45	2.00	15.00	13.00				12	180	0.62	1.25	
44	Id.	Id. di M. S. pel personale delle vetture pubbliche e della sub-associazione per funerali	1862	1			18	40	4.00	5.00	12.00				12	180	0.50	1.00	
45	Id.	Società di M. S. dei calzolari	1862	1			15	40	1.00	20.00	15.60				12	180	0.62	1.25	
46	Id.	Id. di M. S. fra i facchini con brevetto municipale	1862	1			16	40	10.00	50.00	12.00	13.50			12	180	0.50	1.00	
47	Id.	Id. di mutuo provvedimento degli orologiai	1862	1			14	70	5.00	20.00	12.00				24		1.00	3.00	
48	Id.	Id. nazionale di M. S. fra gli impiegati residenti in Milano	1863		1		21	40	36.00	72.00	40.00								
49	Id.	Id. di M. S. dei lavoranti ramai	1863	1			18	45	3.00	18.00	12.00				12	180	0.50	1.00	

Anno 1878.

Milano.

Numero d'ordine	COMUNI	DENOMINAZIONE della Società	Anno di fondazione	Società			LIMITE di età d'ammissione dei soci	TASSA d'ammissione dei soci effettivi			CONTRIBUTO annuo dei soci effettivi			SUSSIDIO concesso ai soci effettivi nei casi di malattia							
				Maschili	Femminili	Miste		Minimo	Massimo	Unica	Minima	Massima	Unico	Minimo	Massimo	Tempo dopo il quale i soci hanno diritto al sussidio	Quota giornaliera				
																	M	G.	L.	L.	L.
50	Milano	Associazione milanese di M. S. tra gli agenti dei commercianti.	1865	1			14	45	20.00				21.00	49.20	36		2.00				
51	Id.	Società di M. S. fra i portinai.	1864		1		15	45	1.00	12.00	12.60				12	90	1.00				
52	Id.	Id. di M. S. dei lavoranti sellai e valigiai.		1			15	40	2.00	10.00	15.00				6	180	0.50	1.00			
53	Id.	Associazione di M. S. dei farmacisti d'Italia.	1870	1					6.00		4.00				24						
54	Id.	Società di M. S. fra i suolini.	1871	1			15	45	1.00	20.00	12.00				6	180	0.50	1.00			
55	Id.	Associaz. di M. S. fra i lavoranti tintori di Milano e sobborghi.	1872	1			18	45	1.00	10.00	13.00				12	180	0.50	1.00			
56	Id.	Società di M. S. fra i scavatori di sabbia del circond. di Milano.	1872	1			15	45	1.00	20.00	13.00				12	180	0.50	1.00			
57	Id.	Id. di M. S. fra i lavoranti in strumenti musicali.	1873	1			15	45	3.00	10.00	12.00				6	180	0.50	1.00			
58	Id.	Id. pel consorzio e M. S. dei commercianti di frutta ed erbaggi.	1873		1				5.00		12.90				12	90	1.00				
59	Id.	Id. di M. S. fra i litografi.	1873	1			17	50	3.00	46.00	15.60				6	90	1.00				
60	Id.	Id. di M. S. dei commessi di studio e di commercio.	1874	1			16	40	5.00	40.00	24.00				24	180	1.00	2.00			
61	Id.	Id. di M. S. fra librai, cartolai, legatori di libri, rigatori e lavoranti in cartonaggio.	1874	1			15	41	2.00	18.00	13.20				12	180	0.50	1.00			
62	Id.	Id. di M. S. fra i lav. conciat., rullin., tint. e vern. in pollami.	1871	1			15	40	2.00	15.00	14.40				6	180	0.50	1.00			
63	Id.	Id. di M. S. <i>Raffaello Castaldi</i> dei fonditori di caratteri.	1871	1			17	45	5.00	10.00	15.00				24	180	0.50	1.00			
64	Id.	Id. di M. S. degli accendi lampade a gaz.	1874	1					2.00	5.00	12.00				6		0.80				
65	Id.	Id. di M. S. fra i sordo-muti di Lombardia.	1875	1			21	40	5.00	23.00	12.00				24	180					
66	Id.	Id. di M. S. <i>Abramo Lincoln</i> fra i lav. faleg. di mob. e d'opera. eban., intars. e torn. in legno.	1875	1			16	45	1.00	10.00	13.00				12	180	0.50	1.00			
67	Id.	Id. di M. S. fra i pubblici coechieri.	1875	1			18	45			14.40				12	180	0.50	1.00			
68	Id.	Id. di M. S. fra i gerenti e commessi dei banchi di lotto.	1876	1			15	45	3.00	10.00	13.00				12	180	0.25	1.00			
69	Id.	Id. <i>Manfredini</i> di M. S. fra i lav. appar. di gaz, bronz., latton., fond. in bronzo e cesellatori.	1876	1			15	40	5.00		18.00				6	180	1.00	1.50			
70	Id.	Id. <i>Archimede</i> fra i lav. fabbri, meccanici, fonditori ed allini.	1876	1			16	45	1.00	10.00	13.00				12	180	0.50	1.00			
71	Id.	Associazione mutua tra fornai.	1877	1			12	45	2.00	15.00	15.00				9	180	0.50	1.00			
72	Id.	Società di M. S. tra i fattorini di banca e di studio.	1878	1			15	60	5.00	50.00	29.00				36						
73	Id.	Id. dei rivenditori di giornali.	1878	1			21	60	1.00		13.00				12	180	0.50	1.00			
74	Monza	Id. operai lavoranti in cappelli.	1831	1			22	35	3.00		13.00					90	0.80				
75	Id.	Id. di M. S. degli operai.	1861	1			15	40	2.00	8.00		11.40	31.20		3		0.80	1.40			
76	Id.	Consorzio di beneficenza per artigiani ed operai.	1872	1			18	40			10.40				3	90	1.00				
77	Nerviano	Società di M. S. fra gli operai ed operaie.	1875		1		12	50	1.00	1.50		12.00	18.00		6		0.75	1.00			
78	San Colombano al Lambro.	Associazione generale di M. S. degli operai.	1873		1		16	45	1.50	5.00	7.20				12	90	0.60	2.00			
79	Saronno	Società di M. S. degli operai.	1874	1			18	50	4.00	20.00	12.00				12		0.33	1.00			
80	Seregno	Id.	1865	1			14	45	1.00	10.00	6.00				12	180	0.25	0.50			
81	Sesto Calende.	Id.	1878	1			15	55	2.00	8.00	7.20				12	180	0.80				
82	Somma Lombar.	Associazione generale di M. S. degli operai ed artigiani.	1876	1			18	45	4.00	12.00	9.00				12	90	0.50				
83	Vaprio d'Adda.	Società di M. S. fra gli operai.	1871	1			17	50	3.50	5.00	9.60				6	120	0.80				
84	Vimercate	Id. di M. S. fra gli operai, contadini ed altri cittadini.	1875	1			15	45	2.00	6.00	12.00				12	180	0.80				

Tav. I. — NORME FONDAMENTALI.

Anno 1878.

Modena.

Numero d'ordine	COMUNI	DENOMINAZIONE delle Società	Anno di fondazione	Società			LIMITE di età d'ammissione dei soci			TASSA d'ammissione dei soci effettivi			CONTRIBUTO annuo dei soci effettivi			SUSSIDIO concesso ai soci effettivi nei casi di malattia				
				Maschili	Femminili	Miste	Minimo	Massimo	Unica	Minima	Massima	Unico	Minimo	Massimo	Tempo dopo il quale i soci hanno diritto al sussidio (se è prestabilita)	Durata massima del sussidio (se è prestabilita)	Unica	Minima	Massima	
																				M.
				L.	L.	L.	L.	L.	L.	L.	L.	L.								

PROVINCIA DI MODENA.

1	Carpi	Società degli operai	1861	1	13	50	0.50	6.00	6.00	6.00	6.00	6	180	0.40	1.00
2	Id.	Id. operaia degli anziani	1867	1	50	50	5.00			7.80		12		0.37	1.50
3	Id.	Id. operaia per le donne	1876	1			5.00			5.20		12		0.13	0.50
4	Cavezzo	Id. operaia	1876	1	15	50	0.50	4.00	5.20			12			
5	Concordia	Id. di M. S. degli artigiani ed operai	1868	1	15	50	2.00	12.00	7.95			18	60	0.50	1.00
6	Finale Emilia	Id. operaia di M. S.	1864	1	13	50	1.50	32.00	7.95			12		0.50	1.00
7	Fiorano Modan.	Id. di M. S.	1875	1	13	50	2.60		5.20			6			
8	Formigine	Id. degli operai	1868	1	12	50	0.25	18.00	5.20			12	50	0.50	
9	Mirandola	Id. di M. S. degli artigiani ed operai	1865	1	15	45	1.00	8.00	7.80			12	120	1.00	
10	Modena	Id. operaia di M. S.	1863	1	10	40	1.00		9.60	16.80		6		0.75	1.25
11	Id.	Id. di M. S. dei lavoratori fornai	1872	1	15	40	3.00		15.00			6	180	1.25	
12	Id.	Id. operaia agricola di M. S.	1874	1	15	50	0.50	1.50	9.60	12.00		12		0.80	1.00
13	Id.	Id. di M. S. fra i macellai	1874	1	15	30	3.00		15.60			12		1.25	
14	Paullo Frignano	Id. operaia	1870	1	15	36	1.00		9.60			12		0.80	
15	Pieve Pelago	Id. operaia di M. S.	1874	1	15	50	0.50	28.00	6.00			12		0.50	
16	S. Cesario Pan.	Id. di M. S. fra gli operai	1873	1	10	40			10.00			12		0.50	1.00
17	S. Felice Panaro	Id. operaia	1869	1	13	65	2.00	60.00	7.20			6	180	0.40	0.80
18	Sassuolo	Id. di M. S. fra gli operai	1866	1	14	50	1.00	12.00	7.80			12		0.60	1.00

PROVINCIA DI NAPOLI.

1	Caivano	Società operaia Caivanese di M. S.	1872	1	15	45	1.00		12.00	54.60		24	60	0.50	
2	Castellammare di Stabia	Associazione per M. S. delle maestranze	1862	1	15	40	1.00	17.50	12.00	36.00		6		0.50	2.40
3	Meta	Società operaia cooperativa di M. S. della penisola di Sorrento	1877	1	21	40	5.00		15.60			72	40	1.00	2.00
4	Napoli	Id. operaia di M. S. dei cappellai	1861	1	14	40	1.00	2.30	13.00			12		0.50	2.00
5	Id.	Id. di mutuo soccorso dei cochieri padronali	1861	1	19	40	17.00	40.00	3.00	20.40		36		0.20	0.50
6	Id.	Id. di M. S. dei sarti	1861	1	15	45	1.00	15.00	12.00			12	80	1.00	2.00
7	Id.	Id. centrale operaia napoletana di M. S.	1862	1	15	40	2.00	3.25	12.00	14.40		12	8	1.00	2.00
8	Id.	Associazione fra gli operai tipografi italiani - Sede di Napoli	1864	1	16	40	1.50		23.40				120	1.00	1.50
9	Id.	Società di M. S. fra i doratori	1875	1	20	40	2.50	5.00	15.60			24	40	1.00	
10	Id.	Associaz. di M. S. e rappresent. degli operai prestinai meridion.	1876	1	16	55	1.50	10.00	18.00			12	45	2.00	2.50
11	Id.	Società di M. S. dei portieri della città	1876	1	21	50			18.00						
12	Id.	Associazione di M. S. dei conciatori di pelli bianche	1877	1					13.00					1.00	
13	Id.	Società di M. S. fra gli impiegati postali di Napoli	1877	1	21	60	10.00	20.00	6.00	12.00		6	40	1.00	
14	Id.	Id. di M. S. fra i commessi del lotto pubblico di Napoli	1877	1	18	50			10.40			12	34	1.50	
15	Id.	Associaz. di M. S. dei milit. imp. civili e cittadini benemer. per l'unità e indipend. dell'Italia	1877	1			2.00	10.00	12.00			12	60	1.00	
16	Id.	Id. di M. S. e rappresent. degli operai scarpellini meridionali	1878	1	14	55	1.50	10.00	18.00			12	50	2.00	2.50
17	Ottajano	Id. di affratellamento di M. S. degli operai	1876	1	13	39	1.00	5.00	10.40			12	20	0.60	
18	Pomigliano At.	Società operaia	1877	1	15	40	1.00	2.25	2.40	7.20		24	40	1.00	
19	Portici	Id. operaia di M. S.	1873	1	15	50	1.00	5.00	13.00			12	80	1.00	1.50
20	Pozzuoli	Id.	1874	1	15	40	2.00	3.25	14.40			12	80	1.00	2.00
21	Id.	Id. cooperativa di M. S.	1876	1	20	45	2.00		7.20			12	40	1.00	
22	Resina	Id. operaia di M. S.	1878	1	15	60	2.00	20.00	12.00			18		1.00	



Anno 1878.

Numero d'ordine	COMUNI	DENOMINAZIONE delle Società	Anno di fondazione	Società			LIMITE di età d'ammissione dei soci			TASSA d'ammissione dei soci effettivi			CONTRIBUTO annuo dei soci effettivi			SUSSIDIO concesso ai soci effettivi nei casi di malattia				
				Maschili	Femminili	Miste	Minimo	Massimo	Unica	Minima	Massima	Unico	Minimo	Massimo	Tempo dopo il quale i soci hanno diritto al sussidio	Durata massima del sussidio (se è prestabilita)	Quota giornaliera			
																	Unica	Minima	Massima	
				M.	G.	L.	L.	L.	L.	L.	L.	L.	L.	L.	M.	G.	L.	L.	L.	
23	Sorrento	Società operaia centrale	1876	1			21	40	2.00			12.00						0.50	1.00	
24	Torre Annunz.	Id. di M. S. ed istruzione degli operai della fabbrica d'atmi	1869	1			15	40	2.00			16.80			6	270		1.00	1.50	
25	Id.	Id. generale operaia	1877	1			12	45	2.00	30.00		13.00	20.00	12				1.00	2.00	
26	Id.	Id. di M. S. ed istruzione degli operai semolari	1877	1			15	60	2.00	30.00		18.00		12	90			1.00	2.00	
27	Id.	Id. di M. S. ed istruzione degli operai mugnai	1877	1			17	40		15.00	30.00	48.00		6		2.00				

## PROVINCIA DI NOVARA.

1	Ameno	Società degli operai	1870	1			16	55	4.00	50.00	6.00			6	60		0.60	0.80
2	Arizzano	Associazione generale degli operai del mandamento	1852	1			15	45	1.00	20.00	10.20			6	80		0.50	1.25
3	Arizzano	Società succursale degli operai dello stabilim. Glyter in Salasca	1875	1			12	80	1.00		7.20				150		0.50	1.00
4	Arona	Id. degli operai	1866	1			14	50	3.50	10.00	7.20			6	90	0.80		
5	Asigliano	Id. di M. S. degli artisti, operai e contadini	1867	1			15	60	2.00	5.00	7.20			3	90	1.00		
6	Biella	Id. generale di M. S. degli operai	1851	1			15	45	3.00	50.00	12.85			6	180		1.00	1.50
7	Id.	Id. di M. S. degli operai tessitori di panni-lana	1863	1			16	50	2.00	40.00	9.60			6	72		1.00	1.25
8	Id.	Id. di M. S. degli operai filatori in lana del circondario	1864	1			16	50	2.00	10.00	7.20			6	60	1.00		
9	Id.	Id. di M. S. ed istruz. tra comm. ed arti belle di Biella e circond.	1867	1			12	50	5.00	50.00		6.00	12.00				1.00	1.50
10	Id.	Id. di M. S. fra gli operai di Vandorno Sant'Antonio	1868	1			15	55	2.00	6.00	7.20			6			0.50	1.00
11	Id.	Id. di M. S. ed istruzione fra le arti e operaie	1869	1			14	50	1.00	15.00	9.60			6	140		0.75	1.25
12	Bioglio	Id. di M. S. degli operai	1852	1			15	60	1.50	60.00	6.00			6	120		0.80	1.00
13	Borgo Lavezzano	Associazione generale di M. S. degli artisti, operai e contadini	1863	1			15	60	2.00	8.00	6.00			3			0.50	0.80
14	Borgomanero	Società degli operai	1861	1			16		2.50	40.00	6.00			6	90	0.80		
15	Borgosesia	Id. di M. S. degli artisti, operai e commercianti del mandamen.	1861	1			15	50	2.00	25.00	7.20			6	90	0.80		
16	Borgo Verelli	Associaz. degli operai ed esercenti arti e mestieri	1852	1			15	65	1.00	20.00	6.00			6		1.00		
17	Brusnengo	Società di M. S. fra gli operai ed agricoltori	1869	1			18	35	2.00		6.60			6		0.80		
18	Buronzo	Id. di M. S. degli operai ed agric.	1874	1			14	50	3.00	10.00	6.00			12	40	0.60		
19	Campiglia Cervo	Id. di M. S. fra gli operai della Valle d'Andorno	1871	1			15	80	3.00	15.00	2.60			6	100		0.60	1.00
20	Candelo	Id. di M. S. fra gli operai	1852	1			15	60	0.50	50.00	8.40			12	30		0.50	1.00
21	Caresana	Id. agricola-operaia	1875	1			14	60	1.20	3.00	4.00			12	30	0.70		
22	Carignano Ses.	Id. degli operai del mandamento	1862	1			15	50	1.50	5.50	6.00			6	45	0.80		
23	Casale Corte Cer.	Id. di M. S. degli operai	1872	1			15	50	3.00	6.00	6.00			6	180		0.50	0.80
24	Cavaglia	Id. di M. S. fra gli operai del mandamento	1876	1			15	60	2.00	20.00	6.60			12	30		0.60	0.80
25	Chiavazza	Id. di M. S. degli operai	1865	1			12	60	2.00	20.00	9.60			6	50	1.00		
26	Chignolo Verb.	Associazione di M. S. degli operai dell'Alto Vergante fondata all'Isola superiore	1865	1			14	50	3.70	10.70	6.50			6	90	0.80		
27	Cigliano	Id. di M. S. fra gli oper., comm. e artisti e contadini del Borgo.	1877	1			16	50	1.00	3.00	12.50			7		1.00		
28	Coggiola	Id. degli operai	1872	1			10	50	1.00	20.00		6.25	7.45		80		0.50	1.00
29	Cossato	Id.	1875	1			16	60	2.00	20.00	9.60			12	120		0.40	1.60
30	Cossilla	Società gener. di M. S. ed istruzione fra gli operai	1866	1			14	50	1.00	50.00	11.05			12	180		0.50	1.40
31	Cossogno	Id. di M. S. degli operai	1875	1			16	60	2.00	20.00	9.60			12	120		0.40	0.60
32	Crescentino	Id. degli operai, artisti e contad.	1856	1			60		2.00	10.00	6.00			3		1.25		
33	Id.	Id. di M. S. fra i sott'uff., cap. e sold. dell'esercito ital. in cong.	1872	1					3.00	8.00	6.00			12	30		0.50	1.00

Anno 1878.

Novara.

Numero d'ordine	COMUNI	DENOMINAZIONE delle Società	Anno di fondazione	Società	LIMITE di età d'ammissione dei soci		TASSA d'ammissione dei soci effettivi			CONTRIBUTO annuo dei soci effettivi			SUSSIDIO concesso ai soci effettivi nei casi di malattia					
					Maschili	Femminili	Miste	Minimo	Massimo	Unica	Minima	Massima	Unico	Minimo	Massimo	Quota giornaliera		
																Unica	Minima	Massima
34	Croce Mosso ...	Società degli operai tessitori in panni-lana	1861	1	16	50	12.00	22.00	10.10				6	80	0.32	1.00		
35	Curino	Id. di M. S. fra gli operai ed agricoltori di Santa Maria	1875	1	15	60	2.00	20.00	8.40				18	90	1.00			
36	Id.	Id. di M. S. fra gli operai ed agricoltori di S. Nicola	1875	1	15	45	3.00	5.00	8.40				12	40	1.00			
37	Domodossola	Associazione degli operai	1858	1	16	60	2.00	60.00	9.60				18	182	0.40	0.80		
38	Donato	Società degli operai	1868	1	14	60	1.50	4.00	6.00				12	12	0.50	1.00		
39	Galliate	Id. degli operai ed agricoltori	1865	1	16	40	2.00	50.00	6.00				3	12	1.00			
40	Gattinara	Id. degli operai	1860	1	15	60	1.00	4.00	6.00				6	90	0.50	1.00		
41	Id.	Id. degli agricoltori	1877	1	15	60	1.00	6.00	6.00				6	90	0.50	1.00		
42	Ghemme	Id. di M. S. fra gli operai ed agricoltori	1869	1	18	60	1.00	8.00	6.00				6	60	0.80			
43	Gozzano	Associazione mutua di soccorso degli operai	1873	1	16	55	1.00	3.00	6.00				10	90	0.75	1.00		
44	Graglia	Società di M. S. degli operai	1865	1	16	55	5.25	105.25	6.00				12	80	1.00	1.50		
45	Intra	Id. di M. S. ed istruzione degli operai	1860	1	16	50	1.00	20.00	12.00				6	90	0.50	1.20		
46	Id.	Fraterna società di M. S. e di mutua istruzione	1863	1	15	50	3.00	30.00	7.20				6	120	0.50	0.80		
47	Inverio Inferior	Società degli operai	1868	1	16	55	2.50	7.00	4.80				12	60	0.65			
48	Lesà	Id. di M. S. degli operai di Lesà e suo mandamento	1870	1	16	50	3.80	16.80	6.00				12	120	0.50	0.80		
49	Liguana	Id. di M. S. degli artisti, operai e contadini	1867	1	16	65	5.00		5.00				6	20	1.00			
50	Livorno Vercel	Id. degli operai ed agricoltori	1867	1	16	60	2.00	200.00	9.00				6	60	0.50	1.00		
51	Masserano	Id. di M. S. Istruzione e Lavoro	1866	1	16	45	2.00		6.00				3	30	0.75	1.00		
52	Meina	Id. di M. S. fra gli operai	1876	1	15	50	4.00	6.00	7.20				6	90	0.80			
53	Mergozzo	Id. di M. S. degli operai	1853	1	15	55	5.00	25.00	7.20				2	90	0.80			
54	Migliano	Associazione degli operai, artisti, commercianti e contadini	1872	1	16	60	2.00	50.00	10.20				6	80	0.50	1.25		
55	Momo	Società agricola, operaia-cooperativa di M. S.	1872	1	16		2.00	10.00	4.20				6	30	0.50			
56	Mongrando	Associazione gener. degli operai uniti di Mongrando S. Maria	1862	1	16	50	2.00	25.00		12.00	19.20		6	90	0.50	1.00		
57	Id.	Società di M. S. fra gli operai di Mongrando S. Lorenzo	1872	1	16	50	2.00	50.00		12.00	19.20		6	60	0.50	1.00		
58	Id.	Id. di M. S. fra gli operai di Mongrando San Rocco	1871	1	16	50	2.00	50.00	12.00				6	50	0.50	1.00		
59	Mosso S. Maria	Associazione operaia mandamentale di Mosso Santa Maria	1862	1	15	60	1.00	20.00	8.60				6	40	1.00			
60	Netro	Società degli operai	1869	1	16	60	3.50	12.00	9.00				12	40	1.25			
61	Novara	Id. dei parrucchieri e barbieri	1856	1	18		2.50	100.00	15.00				4	120	1.50			
62	Id.	Id. di M. S. fra gli operai	1852	1	16		2.00	100.00	12.00				6	90	0.70	1.00		
63	Id.	Università dei calzolari	1862	1	16	50	2.00	100.00	12.00				6	90	1.00			
64	Id.	Società di M. S. fra i sarti	1875	1	16	50	1.50	5.00	7.20				24	60	0.50			
65	Id.	Associazione fra gli operai tipografi italiani (Sede di Novara)	1875	1	15	2.00			13.00									
66	Id.	Società dei reduci delle patrie battaglie	1877	1			3.00	25.00		6.00	12.00		12	60	1.00			
67	Id.	Comitato novarese dei veterani delle guerre comb. nel 1848-49 per l'indip. ed unità d'Italia.	1877	1			0.50			3.00								
68	Occhieppo Infer.	Associazione degli operai, commercianti, artisti e contadini	1851	1	16	60	1.00			9.60			4	180	0.50	1.00		
69	Id.	Società generale di M. S. ed istruzione <i>La Fratellanza</i>	1861	1	16	60	1.30	25.30	9.60				4	180	0.50	1.00		
70	Occhieppo Sup.	Id. degli operai	1867	1	14	60	1.00	150.00	9.60				6	180	0.75	1.50		
71	Id.	Id. femminile di M. S. fra le artigiane ed operaie	1871	1	14	55	1.50	5.00	6.00				12	90	0.40	0.50		
72	Oleggio	Id. di M. S. e fratellanza fra gli operai	1864	1	15	55	1.00	10.00	7.20				6	120	0.50	1.00		
73	Id.	Id. di M. S. fra gli agricoltori	1876	1	15	50	1.00	8.00	6.00				8	120	0.50	1.00		
74	Omegno	Id. di M. S. fra gli operai del mandamento	1872	1	14	60	3.00	9.00	6.00				6	180	0.50	0.80		
75	Ornavasso	Id. di M. S. ed istruzione	1874	1	16	50	5.00	10.00	7.20				6	120	0.50	0.80		

Anno 1878.

Novara.

Numero d'ordine	COMUNI	DENOMINAZIONE delle Società	Anno di fondazione	Società			LIMITE di età d'ammissione dei soci			TASSA d'ammissione dei soci effettivi			CONTRIBUTO annuo dei soci effettivi			SUSSIDIO concesso ai soci effettivi nei casi di malattia				
				Maschili	Femminili	Mi-se	Minimo	Massimo	Unica	Minima	Massima	Unico	Minimo	Massimo	Tempo dopo il quale i soci hanno diritto al sussidio (durata massima del sussidio (se è prestabilita))	Quota giornaliera				
																M.	G.	L.	L.	L.
76	Orta Novarese	Società di M. S.	1876	1			15	80	3.00	10.00	6.00			12	180		0.35	0.70		
77	Palazzolo VerCELLese.	Id. degli artisti, operai e contadini	1875	1			15	55	1.00	2.00	6.00			6	40		0.50	0.80		
78	Pallanza	Associazione di M. S. degli operai	1860	1			16	60	2.00	100.00	8.40			6	150		0.80			
79	Id.	Id. degli operai di Fontafoce	1873	1			14	65	1.00	2.00	6.00			6	91		0.50	1.00		
80	Id.	Società di M. S. fra gli artigiani	1877	1			15	50	1.50	16.00	7.20			6	180		0.50	1.00		
81	Id.	Id. orticola Verbanese	1877	1			16	60	5.00	25.00	12.00			6	60		1.00	2.00		
82	Pertengo	Id. di M. S. degli artisti, operai ed agricoltori	1872	1			15	65	2.00	5.00	7.20			3	60	1.00				
83	Pettinengo	Id. di M. S. degli operai di Vaglio	1875	1			16		2.00	100.00	9.60			10	80		0.50	1.00		
84	Piedimulera	Associazione di M. S. degli operai di Piedimulera, Cimamulera, Fomaro, Rumianca e Pallanz.	1874		1		18	60	3.00	6.00	7.20			6	90	0.80				
85	Pallone	Società di M. S. ed istruzione degli operai	1868	1			16	60	2.50	50.00	7.20			12	90	1.00				
86	Ponderano	Id.	1867	1			14	50	1.25	5.00	9.00			12	90	1.00				
87	Id.	Id. delle operaie	1872		1		12	50	1.00	2.00	6.00			12	40	0.50				
88	Portula	Assoc. degli operai tess. del circ. di Biella con sede in Portula	1864	1			16	50	2.00	10.00	7.20			6	80	1.00				
89	Pralungo	Società di M. S. ed istruz. fra gli operai, commercianti e confad.	1872	1			15	60	2.00	40.00	8.40			6			0.50	1.00		
90	Rivo	Id. di M. S. degli artisti, operai e contadini	1872	1			16	70	2.00		7.20			3	90	1.00				
91	Romagnano Ses.	Id. degli operai	1863	1			16	50	2.00	4.50	6.00			6	90		0.50	1.00		
92	Ronco Biellese	Id. operaia	1869	1			12	60	1.50	50.00	7.70			6	40	0.80				
93	Sagliano Micca	Id. dei cappellai	1853	1			15	45	1.50	12.00	12.00			6	80		0.40	1.25		
94	Id.	Nuova società dei lavoranti cappellai fra Saglianesi e forest.	1869	1			16	50	6.00	15.00	20.80			6	45		0.75	1.50		
95	Id.	Soc. di M. S. Fratellanza militare P. Micca fra gli ex mil. d'Italia	1877	1			20	50	1.50	15.00	9.00			12	90		0.40	0.60		
96	Sala Biellese	Id. operaia di M. S.	1872	1			16	50	2.00	6.00	6.00			12			0.75			
97	Saluggia	Id. artigiana	1869	1			15	50	1.50	2.50	9.00			6	60		0.75	1.00		
98	Santhià	Id. degli operai	1852	1			16	50	1.00	16.00	12.00			6	90		1.00	1.25		
99	Santino	Id. operaia di M. S. e d'istruzione sotto il patrocinio di S. Giulio.	1872	1			15	55	2.00	8.00	3.00			6	90		0.50	0.80		
100	Serravalle Sesia	Id. degli operai	1865	1			14		1.00	20.00	7.20			6	70		0.50	1.00		
101	Soprana	Id.	1875	1			16	55	2.00	8.50		6.00	6.50	12		1.00				
102	Sordevolo	Id. di M. S. fra i tossitori di panni-lana, La Perseveranza	1872	1			15	50	3.00	16.00	7.20			12	200		0.60	1.00		
103	Sostegno	Id. di M. S. fra gli operai	1874	1			15	60	6.00	16.00	6.00			6	60	1.00				
104	Stresa	Id.	1878	1			14	50	2.50	20.50	6.00			6	90	0.80				
105	Strona	Id. di M. S. fra gli operai uniti di Montigliano (sede di Strona).	1854	1			16	55	2.00	8.00	8.40			6	40	1.00				
106	Stroppiana	Id. di M. S. degli operai, agricoltori e giornalieri	1853		1		16	50	1.00	4.00		4.80	6.00	1	90	0.75				
107	Suna	Id. di M. S. fra gli operai	1877	1			15	55	3.00	20.00	9.60			6	90	1.00				
108	Tavigliano	Id. operaia	1876	1			14	45	1.00	20.00	10.20			6	80		0.50	1.25		
109	Tollegno	Id. di M. S. ed istruzione tra gli industriali, operai e contadini.	1874	1			16	70	3.00	100.00	9.60			6	60		1.00	1.25		
110	Treccate	Associazione degli operai e contadini	1866	1			12	60	2.00		6.00			4	180		0.40	0.80		
111	Trino	Società degli artisti, operai e contadini	1853	1			16	60	3.00	10.00	6.00			6	30	1.00				
112	Trivero	Assoc. degli operai esercenti arti e mestieri, commercianti e contadini	1870	1			15	50	1.00	5.00	8.40			6	40	1.00				
113	Valdengo	Società di M. S. fra gli operai	1865	1			12	60	1.00	100.00	6.00			6	40	0.60				
114	Valle Inf. Mosso	Assoc. degli operai esercenti arti e mestieri, commerc. e contad.	1853	1			15	60	1.00	50.00	7.20			6	40	1.00				
115	Varallo	Società di M. S. degli artisti ed operai	1859	1			16		1.50	20.00	6.00			6	90	0.80				
116	Vercelli	Id. di M. S. degli operai	1851	1			17	45	3.00	12.00	9.60			6	150		0.50	1.00		
117	Id.	Comizio gen. dei vet. delle guerre combattute negli anni 1848-49 per l'indipend. ed unità d'Italia.	1875	1					3.50		3.00			6						

## Tav. I. — NORME FONDAMENTALI.

Anno 1878.

Novara.

Numero d'ordine	COMUNI	DENOMINAZIONE delle Società	Anno di fondazione	Società			LIMITE di età d'ammissione dei soci		TASSA d'ammissione dei soci effettivi			CONTRIBUTO anno dei soci effettivi			SUSSIDIO concesso ai soci effettivi nei casi di malattia					
				Maschili	Femminili	Miste	Minimo	Massimo	Unica	Minima	Massima	Unico	Minimo	Massimo	Tempo dopo il quale i soci hanno diritto al sussidio (se è prestabilita)	Quota giornaliera				
																Unica	Minima	Massima		
				M	G.	L.	L.	L.												
118	Vercelli.....	Società di fratellanza e M. S. fra i lavoratori sarti e tagliatori	1876	1			15	50		3.00	12.00	10.40				6		1.00		
119	Id.....	Id. di M. S. degli operai muratori	1877	1			18	55	5.00			9.00			3	150		0.50	1.00	
120	Vigliano Biellese	Id. di M. S. fra gli operai	1870	1			14	60		2.00	100.00	6.00			12	30	0.80			
121	Vogogna.....	Id. degli operai	1875	1			15	55		5.00	8.00	9.60			6	90		0.50	1.00	

## PROVINCIA DI PADOVA.

1	Anguillara.....	Società di M. S. degli operai del Com. di Anguillara e Com. lim.	1878		1		15	60	0.50			7.80			6		1.00		
2	Battaglia.....	Associazione generale di M. S. ed istruzione degli operai	1868	1			15	50		1.00	4.00	10.40	26.00		13		1.00		
3	Cittadella.....	Id. operaia	1868		1		12	45		0.50	2.00	5.20	13.00		6	180		0.25	0.75
4	Conselve.....	Id. di M. S. degli operai del distr.	1870		1		15	50	1.00			7.80	10.40		6	120		0.75	
6	Montebelluna.....	Id. operaia	1868	1			12	40	1.00			5.20	10.40		6	365		0.25	1.00
6	Montebelluna.....	Id. di M. S. fra gli operai	1867	1			15	50		4.00	10.00	10.40			12	180		0.50	0.75
7	Padova.....	Confraternita Sovvegno	1713		1		13	50				10.00			12			0.35	0.70
8	Id.....	Istituto medico-chirurgico-farmaceutico di M. S.	1817	1			60	20.00				24.00	48.00		24	365		1.25	2.00
9	Id.....	Società di M. S. fra docenti	1854		1						10.50		21.00		36	365		0.87	1.50
10	Id.....	Id. di M. S. degli scarpellini padovani	1860	1			18	40	1.00			10.40			6½	126		0.62	1.25
11	Id.....	Id. di M. S. degli artigiani e professionisti	1864		1		15	40		1.00	2.00	10.40	13.00		6	365		0.50	2.00
12	Id.....	Id. di M. S. fra camerieri, caffettieri e cuochi	1868	1			15	40	4.00			18.00			12	365		0.75	1.50
13	Id.....	Associaz. dei volontari 1848-49.	1868	1					1.00			3.00				365		0.50	1.00
14	Id.....	Id. di M. S. dei prestinai	1869	1			15	55	5.00			18.00	22.80		6	180		0.75	1.50
15	Id.....	Id. dei reduci dalle patrie battaglie in Padova e provincia	1871	1					0.50			2.40			6	60	1.00		
16	Id.....	Associazione fra gli operai tipografi italiani - Sede di Padova	1875	1					1.50			23.40			12	56	1.25		
17	Id.....	Unione di beneficenza nella parrocchia di S. Maria del Carm.	1876	1			15	45	2.00			14.60			6	365		0.50	1.00
18	Villa del Conte.	Società di M. S. degli operai	1870	1			15	50	1.50			10.95			1				

## PROVINCIA DI PALERMO.

1	Aha.....	Società di M. S. di Castellanovo.	1873	1			18	60		1.00	5.00	6.00							
2	Bagheria.....	Id. di M. S. Ercole Michele Branciforti	1877	1			18	60		1.00	2.50	7.20			6		1.00		
3	Borgetto.....	Id. degli operai	1872	1			15	49	5.00			12.00			43	360	0.50		
4	Id.....	Id. cooperativa e di M. S. degli agricoltori	1876	1			15	50	10.00			12.00			60		1.00		
5	Cefalù.....	Id. operaia di M. S.	1869	1			15	50	3.00			7.20			24		1.00		
6	Cerda.....	Id. operaia	1878	1			18	50	10.00			6.00			12		1.00		
7	Lercara Friddi.	Id. Fratellanza e Lavoro per la istruz. e il M. S. degli operai.	1871	1			11	45		1.00	2.00	5.20	13.00		6	120		0.60	1.00
8	Mezzojuso.....	Id. operaia Cellini	1876	1			21			5.00	10.00	6.00	12.00		60			0.50	1.00
9	Palermo.....	Id. operaia di Altarello di Baiia.	1867	1			16	45		1.00	20.00	12.00			12	270		0.50	1.50
10	Id.....	Id. di M. S. dei lavoratori pastai.	1872	1								36.50							
11	Id.....	Id. operaia di M. S. in Ciuculli.	1874	1			16	45				30.00	60.00		48		1.00		
12	Id.....	Id. di M. S. degli operai orifici <i>Bonvenuto Cellini</i>	1875	1			18	40	5.00			12.00			12		1.00		
13	Id.....	Id. di M. S. fra i prof. di musica.	1875	1			30	5.00				6.00	24.00		48	40		1.00	6.00

Anno 1878.

Palermo.

Numero d'ordine	COMUNI	DENOMINAZIONE delle Società	Anno di fondazione	Società			LIMITE di età d'ammissione dei soci		TASSA d'ammissione dei soci effettivi			CONTRIBUTO annuo dei soci effettivi			SUSSIDIO concesso ai soci effettivi nei casi di malattia					
				Maschili	Femminili	Misto	Minimo	Massimo	Unica	Minima	Massima	Unico	Minimo	Massimo	Tempo dopo il quale i soci hanno diritto al sussidio			Quota giornaliera		
															M.	G.	L.	Unica	Minima	Massima
14	Palermo	Società di M. S. <i>Netro Novelli</i> fra gli operai di Palermo al Borgo	1876	1			18	45	1.00	2.00	18.20			12			1.00			
15	Id.	Id. operai <i>Francesco Riso</i> dei lavoratori sarti	1876	1			18	40	1.00			12.00	18.00	12			1.00			
16	Id.	Associaz. fra gli operai tip. ital. pel M. S. (Sede di Palermo)	1876	1			18	45	1.00											
17	Id.	Società operaia <i>Giovanni Nelli</i> dei lavoratori pane francese	1876	1			15	55			36.00			12			1.00			
18	Id.	Id. di M. S. <i>Vincenzo Florio</i> degli operai della R. Fonderia Oritea	1877	1			15	50	1.00	2.00		3.12	42.64	12				0.25	3.00	
19	Piana dei Greci	Id. operaia <i>Fidia</i>	1870	1			15		4.00	30.00	7.20							0.50	1.00	

PROVINCIA DI PARMA.

1	Borgo S. Donn.	Società degli operai	1861	1			16	35	1.00	8.00	12.00			6	180	1.00			
2	Borgotaro	Associaz. di M. S. degli operai	1871	1			18	55	1.50	20.00	12.00			24		1.00			
3	Bussoto	Società degli operai	1865	1			15	45	1.00	8.00		12.00	24.00	6	90		1.00	2.00	
4	Collecchio	Id. di M. S. fra gli operai e contad.	1865	1			15	40	2.00	4.00	12.00			6	180		0.50	1.00	
5	Colorno	Id. di M. S. fra gli operai del mandamento	1869	1			18	40	3.00	5.00		7.80	13.00	6			0.20	1.00	
6	Felino	Id. di M. S. fra gli artigiani, agricoltori, giornalieri ecc.	1879	1			16	50	1.00	4.00	12.00			6	90	1.00			
7	Fornovo di Taro	Id. operaia e contadina	1869	1			15	50	1.00	6.00	12.00			6			0.60	1.20	
8	Mazzano Infer.	Id. operaia	1867	1			20	45	1.50	5.00		7.20	12.00	6	80		0.60	1.00	
9	Montechiarugolo	Id. di M. S. fra gli operai e contad.	1875	1			18	55	1.00	1.50		12.00	18.00	6	150		0.60	1.00	
10	Parma	Id. parmense di M. S. per medici-chirurgi-farmacisti e veterin.	1844	1					20.00			14.40	18.00	24			1.00	1.50	
11	Id.	Id. di M. S. fra gli operai e commessi	1863	1			20	45	4.00	10.00	18.00			6	150		0.50	1.50	
12	Id.	Id. di M. S. fra gli insegnanti del comune e scritturali	1864	1			20	30	3.00			15.00		6	180		0.75	1.50	
13	Id.	Id. di M. S. fra commessi di commercio e scritturali	1872	1			16	40	6.00	12.00		12.00	18.00	12	120		1.25	1.80	
14	Id.	Società di M. S. fra le artigiane	1872	1			15	45	1.00	4.00	9.60			6	180		0.50	1.00	
15	Id.	Id. fratellovevole di M. S. fra gli operai della città e provincia	1872	1			18	50	0.80	6.00	16.80			6	180		0.50	1.50	
16	Id.	Associazione fra gli operai tipografi italiani (Sede di Parma)	1876	1			14		1.00			5.20	13.00	12	56		0.50	1.00	
17	Id.	Società dei reduci dalle patrie battaglie	1877	1					2.00		6.00			24					
18	Polesine Parmen.	Id. degli operai	1872	1			16	45	1.00	8.00	12.00			6	75	1.00			
19	Roccabianca	Id. di M. S. degli operai	1866	1			15	50	1.00	10.00	12.00			6	180		0.30	1.00	
20	Id.	Id. fra gli operai e contadini	1868	1			16	40	1.00	8.00		12.00	16.80	6			0.30	1.00	
21	Sala Baganza	Id. di M. S. degli operai	1876	1			15	40	2.00	5.00	12.00			12	180		0.50	1.00	
22	S. Secondo Par.	Id.	1871	1			16	60	1.00	8.00	14.40			6	120		0.60	1.20	
23	Soragna	Associaz. di M. S. degli operai	1866	1			16	50	1.00	12.00	12.00			6	365		0.40	1.00	
24	Sorbolo	Società di M. S. fra gli artigiani, agricoltori, giornalieri ecc.	1864	1			10	40	1.50	4.00		9.60	15.60	6	91	1.20			
25	Zibello	Id. operaia	1866	1			16	40	1.00	8.00	12.00			6	100		0.50	1.00	

PROVINCIA DI PAVIA.

1	Albonese	Società di M. S. fra la confr. del S. Sacr. e gli agric. oper. e cont.	1873	1			15	60	0.70		4.20			6	90		0.50	0.80	
2	Belgiojoso	Id. di M. S. degli operai e contad.	1861	1			15	40	1.50	5.00	12.00			12	180		0.75	1.00	
3	Bobbio	Id. operaia	1841	1			15	50	2.50	5.00	5.20			6	90		0.75	1.00	

## Tav. I. — NORME FONDAMENTALI.

Anno 1878.

Pavia.

Numero d'ordine	COMUNI	DENOMINAZIONE delle Società	Anno di fondazione	Società		LIMITE di età d'ammissione dei soci		TASSA d'ammissione dei soci effettivi			CONTRIBUTO annuo dei soci effettivi			SUSSIDIO concesso ai soci effettivi nei casi di malattia				
				Maschili	Femminili Miste	Minimo	Massimo	Unica	Minima	Massima	Unico	Minimo	Massimo	Tempo dopo il quale i soci hanno diritto al sussidio	Durata massima del sussidio (se è prestabilita)	Quota giornaliera		
																M.	G.	L.
4	Breme	Società di M. S.	1874	1		50	1.00				6.00			12	135	0.30	0.75	
5	Broni	Id. di M. S. degli artisti ed operai	1852	1		10	45	2.00			10.80			6	40	0.50	1.00	
6	Candia Lomel.	Associaz. degli operai e contadini	1865	1		21	70		1.00	5.00		7.20	9.60	6	180	0.25	0.70	
7	Id.	Società di M. S. istruz. e lavoro	1866	1		14	60		1.00	5.00	6.00			6	180	0.70		
8	Cassole	Id. operaia	869	1		16	60		1.50	5.00	6.00			3	60	0.40	0.80	
9	Casteggio	Id. degli operai e coltivatori	1838	1		14	60		2.00	20.00	10.40			6	90	0.50	1.00	
10	Cava Manara	Id. di M. S. fra gli operai	852	1		16	50		2.00	12.00	6.00			8	90	1.00		
11	Chignolo Po	Associazione di M. S. dei figli del lavoro	1863	1		15	40		1.00	5.00	12.60			6		0.60	1.00	
12	Cilavegna	Società di M. S. degli artisti, operai e contadini	1875	1		18	50	2.00			6.00			5	50	0.80		
13	Codevilla	Id. operaia-agricola	1878	1		16	60		3.00	20.00		7.20	12.00	6	90	1.00	1.50	
14	Dorno	Id. cattolica di M. S.	1877	1		16	60	1.50			6.00			3	120	0.50	1.00	
15	Frascarolo	Id. di M. S. degli operai e contad.	1877	1		15	60	3.00			6.00			3	60	0.80		
16	Gambarana	Id. di M. S.	1877	1		16	60		2.00	40.00	6.00			12	90	0.70		
17	Gambold	Id. di M. S. degli operai e contad.	1864	1		15	45		1.00	3.00	6.00			3	115	0.50	0.80	
18	Gaialasco	Id. di M. S. degli artisti, operai e contadini	1851	1		18	50	0.50			6.00	7.20		3	90	0.80		
19	Gravellona	Id. di M. S. degli operai e contad.	1875	1		16	60		2.00	3.00	6.00			4	60	0.80		
20	Gropello Lomel.	Id.	1878	1		16	45	1.00			6.00			4	70	0.80		
21	Mede	Id. di M. S. degli artisti, operai e contadini	1851	1		14	50		0.50	1.00	3.60			6	14	0.60		
22	Mortara	Id. operaia	1851	1		15	60		1.00	10.00	6.60			4	125	0.40	0.80	
23	Olevano di Lom.	Id. di M. S.	1871	1		14		1.00			6.00			4	90	1.00		
24	Paalestro	Id. di M. S. degli artisti, operai e contadini	1870	1		15			1.00	10.00	6.00			6	40	0.80		
25	Parona	Id.	1869	1		15	50				6.60			4	115	0.40	0.80	
26	Pavia	Id. di M. S. degli operai	1860	1		15	45		1.00	17.00	12.00			6	90	0.75	1.50	
27	Id.	Id. di M. S. e miglioramento dei facchini	1877	1		18	45		1.00	6.00	12.00			12	180	0.50	1.00	
28	Pieve del Cairo.	Id. di M. S. degli artisti, operai e contadini	1871	1		18	55		1.00	15.00	7.20			12	60	0.80		
29	Rivanazzano	Id. di M. S. ed istruzione degli operai e coltivatori	1870	1		14	60		3.00	20.00	7.20			6	90	0.60	1.20	
30	Robbio	Id. degli operai ed esercenti arti e mestieri	1863	1		15	50		2.00	10.00	6.00			4		0.30	0.80	
31	S. Giov. Lomel.	Id. di M. S.	1868	1		17	60		3.00	10.00	6.00			2	60	0.80		
32	S. Nazzaro dei Burgondi.	Associazione di M. S. degli artisti ed operai	1872	1		16	50		3.00	11.00	6.00			9	90	0.75	1.00	
33	Sartirana Lomel.	Società agricola-operaia di M. S.	1871	1		15	50		1.00	5.00	6.00			6	90	0.70		
34	Stradella	Associazione degli operai	1853	1		16	60		3.00	20.00	12.00			6	180	1.00		
35	Suardi	Società di M. S. fra gli artisti, operai, contadini e agricoltori	1877	1		17	50		1.25	20.00	7.20			8	60	0.60	0.90	
36	Tromello	Id. di M. S. degli operai e contadini	1856	1		15	45		0.50	25.00	6.00			4	90	0.80		
37	Id.	Id. di M. S. fratellanza fra artisti esercenti ed agricoltori	1866	1		60					6.00			4	90	0.80	1.00	
38	Valle Lomellina	Id. di M. S. degli operai e contadini	1870	1		16	60				6.00			4	90	1.00		
39	Varzi	Id. degli operai	1865	1		15	60		1.50	15.00	9.60			12	90	1.00		
40	Vidugulfo	Id. di M. S. degli operai	1874	1		15	60		2.00	10.00	12.00			4		1.00		
41	Vigevano	Associazione generale operaia di M. S.	1851	1		18	50				7.20			4	90	1.00		
42	Id.	Società di M. S. dei pescatori e barcaioli del Ticino	1874	1		18	50	3.00			6.00			6	30	0.80		
43	Id.	Id. di M. S. fra artisti, operai e professionisti	1874	1		18	40				6.00			3	60	1.00		
44	Villanterio	Id. di M. S. e di istruzione degli operai	1873	1		15	40		1.00	5.00	6.00			24		0.50		
45	Voghera	Id. di M. S. ed istruzione degli artisti, operai ed agricoltori	1851	1		15	50		3.00	25.00		6.00	12.00	6	90	0.80	1.60	
46	Id.	Id. Vogherese dei reduci dalle patrie battaglie	1878	1					2.00	5.00	12.00			12	180			
47	Zerbolò	Id. di M. S. degli artisti, operai e contadini	1852	1		18	60		2.00	4.00	6.00			5	90	0.80		

Anno 1878.

Perugia.

Numero d'ordine	COMUNI	DENOMINAZIONE delle Società	Anno di fondazione	Società			LIMITE di età d'ammissione dei soci	TASSA d'ammissione dei soci effettivi			CONTRIBUTO annuo dei soci effettivi			SUSSIDIO concesso ai soci effettivi nei casi di malattia								
				Maschili	Femminili	Miste		Minimo	Massimo	Unica	Minima	Massima	Unico	Minimo	Massimo	Tempo dopo il quale i soci hanno diritto al sussidio						
																M.	G.	L.	L.	L.	L.	L.
1	Acquasparta ...	Società di M. S. degli artisti ed operai	1866	1	1	15	40	4.00				5.20			12	90	0.40	0.75				
2	Amelia .....	Id.	1864	1	1	16	50		3.00	14.00		6.24	7.80	6		0.50	1.00					
3	Assisi .....	Id. di M. S.	1861	1	1	15	65		0.30	26.50		6.00		6	60	0.90						
4	Bevagna .....	Id. di M. S. fra gli operai	1861	1	1	15	30		5.00	10.00		7.80		6	150	0.60	0.75					
5	Calvi dell'Umb.	Id. operaia	1870	1	1	16	49					7.80		12	180	0.37	0.75					
6	Cascia .....	Id. di M. S. fra gli operai	1877	1	1	15	40		1.50	10.00		7.20		6	90	0.35	0.75					
7	Cesi .....	Id. di M. S.	1872	1	1	15	50	3.00				5.20		6	90	0.50						
8	Città della Pieve	Associazione di M. S. degli operai.	1875	1	1	15	50		1.00	20.00		7.80		18	90	1.00						
9	Città di Castello	Società di mutua beneficenza	1846	1	1	16	40		2.00	20.00		8.32		6		0.40	0.80					
10	Id. ....	Società patriottica degli operai	1862	1	1	16	40		2.00	24.00		7.80	8.32	12		0.50	1.00					
11	Deruta .....	Id. di M. S. degli artisti ed operai	1874	1	1	15	50		1.00	12.00		7.80		12	90	0.75	1.00					
12	Foligno .....	Id. di M. S. fra gli operai, agricoltori ed altri cittadini	1865	1	1	16	50		1.00	16.00		7.80		6	90	0.75						
13	Gualdo Tadino	Id. operaia di M. S.	1861	1	1	10	40		2.00	10.00		7.80		6	90	0.50	0.75					
14	Gubbio .....	Id. di M. S. delle classi artigiane ed operaie	1865	1	1	16	49		1.00	2.50		7.80		24	90	1.00						
15	Lugnano Tever.	Id. di M. S. degli artisti ed operai	1867	1	1	15	55		2.60	10.40		7.80		12	90	0.75	1.00					
16	Magliano Sabino	Id. di M. S.	1872	1	1	16	55		2.00	7.50		7.80		6	90	0.75	1.00					
17	Massa Martana	Id. di M. S. degli artisti ed operai	1870	1	1	15	55		1.00	5.00		5.80	7.90	12	90	0.75	1.00					
18	Monte Gabbione	Id. di M. S. fra gli operai	1876	1	1	15	50		2.00	10.00		6.00		6	270	0.25	0.75					
19	Monteleone Orv.	Id. di M. S.	1868	1	1	14	50		2.00	20.00		5.20		12	90	0.50	1.50					
20	Montopoli Sab.	Id. operaia di M. S.	1871	1	1	20	60		1.00	10.00		9.00	11.00	12	90	0.50	1.00					
21	Narni .....	Id. di M. S.	1865	1	1	14	45		1.00	2.00				6								
22	Nocera Umbria	Id. operaia di M. S.	1872	1	1	15	60		0.50	16.00		5.20		6	90	0.50	0.75					
23	Nocera .....	Id. di M. S. fra gli operai	1869	1	1	15	40		0.75	5.00		7.80		6	90	0.35	0.75					
24	Orvieto .....	Id.	1861	1	1	16	45	2.00				5.20	10.40	6		0.25	0.75					
25	Otricoli .....	Id. operaia	1877	1	1	16	50	1.00				10.40		12	60	0.25	0.50					
26	Parrano .....	Id. di M. S.	1876	1	1	15	50		1.00	8.00		5.20		15	90	0.50						
27	Perugia .....	Id. di M. S. degli artisti ed operai	1877	1	1	16	50		3.00	14.00		8.04	9.60	12	90	0.50						
28	Perugia .....	Id.	1861	1	1	15	45		2.00	8.00		7.80	13.00	12	60	1.00	1.50					
29	Id. ....	Consorzio di mutua beneficenza	1862	1	1	15	40		1.00	3.00		3.60		12	60	0.50						
30	Id. ....	Società dell'umanità fra gli artisti di Porta Sant'Angelo	1874	1	1	16	60		2.00	4.00		7.80		6	120	1.00						
31	Id. ....	Id. operaia del rione S. Pietro.	1872	1	1	16	50		0.50	10.00		13.00		6	120	1.50						
32	Id. ....	Fratellanza artigiana del rione di Porta Eburnea	1872	1	1	15	50	1.30				10.40		6	120	1.00	1.50					
33	Id. ....	Id. operaia del rione di Porta del Sole	1872	1	1	16	50	1.00				13.00		6	90	1.50						
34	Poggio Mirteto	Società operaia di M. S.	1870	1	1	15	50		1.00	10.00		7.80	15.60	12	180	1.00						
35	Rieti .....	Associazione artigiana di previdenza	1873	1	1	15	45		1.00	5.00		7.20		6	90	0.75	1.00					
36	San Gemiui ...	Società di M. S.	1865	1	1	15	60	1.00				5.20			30	0.60						
37	Scandriglia ..	Associazione generale di M. S.	1873	1	1	16	50	2.00				7.60		12	90	1.00						
38	Spello .....	Società di M. S. degli operai	1868	1	1	16	50		2.00	8.00		7.80	13.00	12		0.50	1.00					
39	Spoleto .....	Associazione generale di M. S. degli operai	1862	1	1	16	50		1.00	13.00		12.00		6	90	1.25						
40	Stroncone .....	Società operaia	1873	1	1	15	60	1.25				7.80		12	90	0.50	0.75					
41	Terni .....	Id.	1864	1	1	15	40		1.00	12.00		15.60		12		1.50						
42	Id. ....	Unione agricola	1876	1	1	15	50		2.00	3.00		9.60		12	180	0.50	0.75					
43	Id. ....	Società degli artieri	1876	1	1	15	50	1.00				9.60		12	50	1.00						
44	Todi .....	Id. di M. S. degli artisti ed operai	1862	1	1	15	60		2.60	156.00		5.20	7.80	12	90	0.50	1.00					
45	Torri in Sabina	Id. operaia di M. S.	1873	1	1	15	50		1.00	10.00		7.80	15.60	6	180	0.50	1.00					
46	Trevi .....	Id. di M. S. della città e comune	1865	1	1	15	50		1.50	13.50		13.00		6		0.25	1.00					
47	Umbertide .....	Id. di M. S.	1861	1	1	16	35		2.00	10.00		6.00				0.50	1.00					

## PROVINCIA DI PERUGIA.

## Tav. I. — NORME FONDAMENTALI.

Anno 1878.

Pesaro e Urbino.

Numero d'ordine	COMUNI	DENOMINAZIONE della Società	Anno di fondazione	Società			LIMITE di età d'ammissione dei soci		TASSA d'ammissione dei soci effettivi			CONTRIBUTO annuo dei soci effettivi			SUSSIDIO concesso ai soci effettivi nei casi di malattia					
				Maschili	Femminili	Miste	Minimo	Massimo	Unica	Minima	Massima	Unico	Minimo	Massimo	Tempo dopo il quale i soci hanno diritto al sussidio			Quota giornaliera		
															M.	G.	L.	L.	L.	Massima

## PROVINCIA DI PESARO E URBINO.

1	Apecchio	Società di M. S. degli operai Apecchiesi	1876	1	...	15	50	1.50	10.00	5.20	...	24	60	0.30	0.60	
2	Cagli	Id. di M. S. fra gli artisti ed operai	1865	1	...	14	55	0.33	2.00	6.80	...	6	120	0.30	0.75	
3	Fano	Id. di M. S. fra gli artieri ed operai	1862	1	...	16	40	2.00	10.00	7.80	...	6	90	1.00	...	
4	Fossombrone	Id.	1865	1	...	15	45	0.50	4.00	5.20	...	12	90	0.75	...	
5	Macerata Feltria	Id. di M. S. fra gli operai	1863	1	...	15	50	4.80	8.00	...	7.20	9.60	6	120	0.75	1.00
6	Id.	Id. di M. S. femminile	1873	1	...	15	45	1.50	3.00	...	3.60	5.40	6	90	0.25	0.50
7	Mercatello	Id. di M. S. degli artigiani Mercatellesi	1866	1	...	12	50	1.00	6.00	5.20	...	6	90	0.60	...	
8	Mondolfo	Id. di M. S. fra gli operai	1868	1	...	12	50	...	5.20	...	...	17	180	0.50	...	
9	Montebaroccio	Id. operaia di M. S.	1873	1	...	12	40	0.75	2.50	5.20	...	8	60	0.50	0.75	
10	Ponabilli	Id.	1874	1	...	16	50	1.50	4.50	6.00	...	12	180	0.50	0.80	
11	Pergola	Id. popolare di M. S.	1864	1	...	16	40	2.00	4.00	...	5.20	9.36	6	180	0.30	0.75
12	Pesaro	Id. operaia Pesarese	1862	1	...	16	40	1.00	4.00	...	7.80	12.44	6	180	0.50	1.00
13	S. Agata Feltria	Id. operaia della borgata di San Donato	1875	1	...	13	55	1.00	...	12.00	...	12	...	0.50	1.00	
14	S. Angelo Vado	Id. di M. S.	1866	1	...	16	60	3.00	12.00	...	5.20	7.80	12	150	0.60	1.00
15	Urbania	Id. di M. S. degli art. Urbanesi	1865	1	...	16	50	0.60	10.60	5.20	...	6	90	0.80	...	
16	Urbino	Id. di M. S. fra gli artieri ed operai	1861	1	...	11	50	3.00	6.00	...	3.64	7.28	6	270	0.25	1.00

## PROVINCIA DI PIACENZA.

1	Bardi	Società di M. S. fra gli operai	1869	1	...	15	45	2.25	7.50	...	10.56	20.16	8	100	1.00	1.50
2	Borgonovo	Id. di M. S. degli operai di Borgonovo e paesi limitrofi	1866	1	...	15	40	1.00	4.00	...	6.00	24.00	6	50	0.50	2.00
3	Castel S. Giov.	Id. operaia di M. S.	1873	1	...	15	60	...	...	...	6.00	24.00	10	120	0.50	2.00
4	Fiorenzola Arda	Id. operaia	1862	1	...	16	40	1.00	10.00	12.00	...	...	6	182	0.50	1.00
5	Lugagnano Val d'Arda	Id. di M. S. fra gli operai e lavoratori	1873	1	...	16	60	1.00	4.00	12.00	...	...	12	...	1.00	...
6	Piacenza	Id. di M. S. per Piacenza e sua provincia	1857	1	...	16	55	6.00	27.00	...	5.70	90.00	24	...	0.50	2.25
7	Id.	Associazione operaia	1851	1	...	15	60	4.00	...	...	10.20	142.80	6	180	1.00	2.20

## PROVINCIA DI PISA.

1	Bagni San Giuliano	Società di M. S. fra gli abitanti d'Asciano	1871	1	...	14	65	0.50	...	...	1.00	5.20	12	90	0.70	...
2	Id.	Associazione di M. S. degli artigiani in Orzignano	1876	1	...	16	40	1.00	5.00	10.40	...	...	12	90	1.00	...
3	Id.	Circolo operaio di M. S. in Papianna	1877	1	...	16	45	1.00	...	7.80	...	...	12	90	1.00	...
4	Id.	Associazione di M. S. fra gli operai di Arena, Metato e Madonna dell'Acqua	1878	1	...	16	45	1.00	...	7.80	...	...	12	90	0.60	1.00
5	Id.	Società di M. S. fra gli operai di Gello	1878	1	...	16	45	1.00	...	7.80	...	...	12	90	1.00	...
6	Bientina	Id. di M. S. fra gli operai, artisti, braccianti e coloni	1876	1	...	16	60	2.00	5.00	5.20	...	...	12	90	1.00	...
7	Buti	Id. operaia	1868	1	...	16	50	1.50	...	5.20	...	...	8	30	1.00	...



Anno 1878.

Pisa.

Numero d'ordine	COMUNI	DENOMINAZIONE delle Società	Anno di fondazione	Società			LIMITE di età d'ammissione dei soci			TASSA d'ammissione dei soci effettivi			CONTRIBUTO annuo dei soci effettivi			SUSSIDIO concesso ai soci effettivi nei casi di malattia				
				Maschili	Femminili	Miste	Minimo	Massimo	Unica	Minima	Massima	Unico	Minimo	Massimo	Tempo dopo il quale i soci hanno diritto al sussidio	Durata massima del sussidio (se è prestabilita)	Quota giornaliera			
																	Unica	Minima	Massima	M.
				L.	L.	L.	L.	L.	L.	L.	L.	L.	L.	L.	L.	L.	L.	L.	L.	L.
8	Campiglia Marittima.	Società dei reduci e fratellanza militare	1877	1					1.00			6.00					0.50			
9	Cascina.....	Id. di M. S. fra gli operai	1874		1	15	50		0.70	1.00		7.20	7.80	6	270		0.33	1.00		
10	Fauglia.....	Associazione di M. S. degli operai di Crespina.....	1871	1		16	50		2.00	5.00	7.80			6	180		0.35	0.70		
11	Fitto di Cecina.	Id. di M. S. degli operai.	1875		1	16	45		1.00	10.00		4.80	6.00	6	90		0.70	1.00		
12	Piombino.....	Società di M. S. fra gli operai.	1879		1	12	50		1.50	3.00	10.40			18	90		1.00			
13	Pisa.....	Id. di reciproca assistenza fra i cappellai.....	Ant.	1					8.00	16.00	15.60			6	40		1.50			
14	Id.....	Id. dei lavoranti in terraglie con sede in S. Michele degli Scalzi.	1858	1		15	40		1.50	4.00	10.40			12	180		0.70	1.00		
15	Id.....	Associazione di M. S. ed istruzione fra gli operai	1861		1	16	50		8.00	100.00		7.80	10.40	12	90		0.70	1.00		
16	Id.....	Fratellanza artigiana d'Italia - Regione Etrusca.....	1867		1	15	40		1.50	5.00	10.40			12			1.00	2.00		
17	Id.....	Società di M. S.....	1873		1	15	45		0.50	10.00		7.80	10.40	12	90		1.00	1.20		
18	Id.....	Comizio dei veterani delle guerre comb. negli anni 1848-49 per l'indipend. ed unità d'Italia.....	1876	1					0.50		3.00									
19	Id.....	Società dei lavoranti delle fabbriche di tessuti.....	1876	1		15	45		1.40		10.40			12	180		1.00			
20	Id.....	Associazione di M. S. fra i fornaciari della fabbrica Palme.....	1877	1					6.50		10.40			6	60		1.43			
21	Id.....	Id. di M. S. fra i lavoratori di lastrici.....	1877	1					0.50		10.40			12	150		1.00			
22	Id.....	Società di M. S. fra i parrucchieri.....	1877	1		15	50		1.00	2.00	10.40			12	60		1.50			
23	Id.....	Id. di M. S. fra i caffettieri, trattori e droghieri.....	1878	1		14	50		1.00		10.40			18	120		1.50			
24	Pomarance.....	Fratellanza artigiana d'Italia - Sede di Pomarance.....	1869		1	15	50		2.00	3.00		13.00	15.60	12	100		0.75	1.20		
25	Pontedera.....	Società di M. S. fra gli artigiani, negozianti e professionisti.....	1865		1	14	60	10.00				7.80	13.00	6	90		0.42	0.84		
26	Rosignano Mar.	Associazione di M. S.....	Ant.		1	16	50		1.00	2.00		2.60	5.20				0.30	0.60		
27	Vecchiano.....	Società di M. S.....	1877	1		16	50	0.50			5.40			12	60		0.80			
28	Vicopisano.....	Id. operaia di S. Giovanni alla Vena.....	1875	1		15	50					7.20	13.40	12			0.50	1.00		
29	Volterra.....	Id. di reciproco soccorso fra gli artigiani.....	1851		1	18	40	2.00			13.00			24			0.60	0.80		
30	Id.....	Fratellanza artigiana d'Italia - Sede di Volterra.....	1870		1	15	40		2.00	236.00		13.00	15.60	12	100		0.75	1.20		
31	Id.....	Società dei reduci dalle patrie battaglie.....	1876	1					2.00		12.00			24	100		0.50	0.80		

## PROVINCIA DI PORTO MAURIZIO.

1	Bordighera.....	Società di M. S. fra gli operai	1876	1		15	60		2.00	23.00	18.00			12			0.80	1.50
2	Diano Marina..	Id. di M. S.....	1852	1		20	40				7.20			6			0.75	
3	Oneglia.....	Associazione degli operai.....	1851	1		17	50		1.00	10.00	8.40			12	90		1.00	
4	Id.....	Id. marittima di M. S.....	1872	1		15	60		1.00	5.00	6.00			24	120		0.70	
5	Pieve di Teco..	Società degli operai della città	1862	1		18	60		2.00	14.00	7.20			6			0.30	1.00
6	Pigna.....	Id. di M. S. degli artisti ed operai.....	1869	1		18	60		2.00	30.00	6.00			6	90		0.40	
7	Porto Maurizio.	Id. degli operai.....	1851	1		18	60	2.50				7.20	31.20					
8	Riva Ligure.....	Id. di M. S. <i>Umberto e Margherita</i> fra gli operai.....	1878	1		18	60		2.00	30.00	6.00			12	365		0.40	0.80
9	Sau Remo.....	Id. di M. S. ed istruz. fra gli operai	1861	1		16	50		2.00	150.00	9.60			36	120		0.50	0.80
10	Taggia.....	Id. degli artisti ed operai della città.....	1838	1		18	60		6.00	30.00	7.20			6			0.50	
11	Ventimiglia.....	Id. degli operai della città.....	1861	1		20	50		4.00	30.00	13.00			6			0.60	1.00

## Tav. I. — NORME FONDAMENTALI.

Anno 1878.

Potenza.

Numero d'ordine	COMUNI	DENOMINAZIONE delle Società	Anno di fondazione	Società		LIMITE di età d'ammissione dei soci		TASSA d'ammissione dei soci effettivi			CONTRIBUTO annuo dei soci effettivi			SUSSIDIO concesso ai soci effettivi nei casi di malattia					
				Maschili	Femminili	Miste	Minimo	Massimo	Unica	Minima	Massima	Unico	Minimo	Massimo	Tempo dopo il quale i soci hanno diritto al sussidio	Durata massima del sussidio (se è prestabilita)	Quota giornaliera		
																	Unica	Minima	Massima

## PROVINCIA DI POTENZA.

1	Avigliano	Associazione di M. S. degli operai	1874	1	1	15	45	6.00				12.00			36	1.00		
2	Genzano	Società degli operai	1867	1		21			5.00	10.00		6.00	12.00	24		1.00	2.00	
3	Lavello	Id. villica	1871	1		15	60	40.00				12.00		48		0.85	1.50	
4	Id.	Id. operaia	1877	1		50		2.00				12.00		12				
5	Matera	Id. di M. S. tra gli operai	1866	1		21	50	2.00				6.00		60				
6	Moliterno	Id. operaia <i>La Riunione</i>	1871	1		15	50	1.00				9.00		48				
7	Id.	Id. operaia <i>La Concordia</i>	1871	1	1	45		3.00				6.00		12		0.50	1.00	
8	Muro Lucano	Associazione operaia	1877	1		15	45	5.00				12.00		36				
9	Picerno	Società operaia	1875	1		18	50	5.00				9.00						
10	Potenza	Associazione di M. S. degli operai	1870		1	10	50		2.50	5.00		6.00	12.00	36	30	0.70	1.00	
11	Stigliano	Società di M. S. fra gli operai	1873	1		16	60		2.00	20.00		6.00		24				
12	Viggiano	Società filarmonica di M. S.	1871		1	15	55	10.00				6.00		60				

## PROVINCIA DI RAVENNA.

1	Alfonsine	Società di M. S. fra gli artigiani ed operai	1877	1		15	50		1.30	6.50		6.00		12	180	0.53	1.00	
2	Bagnacavallo	Associaz. di M. S. fra gli operai	1861		1	16	50		2.00	16.00		12.00	24.00	6	80	0.25	1.00	
3	Id.	Id. di M. S. fra le operaie	1876		1	16	50		1.00	2.50		3.00	6.00	6	80	0.20	0.80	
4	Id.	Società di M. S. fra gli operai di Traversara	1877	1		16	60					3.00	6.00	12	60	0.20	0.75	
5	Bagnara di Romagna	Id. di M. S. fra gli operai ed operaie	1877		1	18	50		1.50	28.00		6.00	12.00	18	150	0.25	1.00	
6	Brisighella	Id. operaia di M. S.	1877	1		16	50		1.25	7.50		5.20	10.40	12	120	0.30	0.80	
7	Casola Valsenio	Id. di M. S.	1866		1	15	40	0.50				6.00	12.00	12	120	0.35	1.40	
8	Cervia	Id. agricola-artigiana	1872	1		17	50					6.00				0.50		
9	Id.	Id. operaia di M. S.	1876	1		17	58	3.00				6.00		26	100	0.50	0.75	
10	Id.	Id. <i>Reg. Margherita</i> e Cassa delle pens. alle ved. e pup. dei salin.										9.00						
11	Id.	Id. di M. S. fra gli operai e le operaie	1877		1	15	40					6.00		24	120	0.50	1.00	
12	Id.	Id. agricola artigiana dei sobborghi	1877	1		17	50	1.00				6.00		48	180	0.50		
13	Conselice	Id. operaia di M. S.	1877	1		14	40	3.00				6.00	18.00	24	180	0.50	1.50	
14	Cotignola	Id. di M. S.	1868		1	16	45		1.00	3.00		6.00		12	180	0.25	0.50	
15	Faenza	Id. dei cappellai	Ant.	1											70	1.25		
16	Id.	Pia unione dei servitori	1800	1								3.60			60	0.50		
17	Id.	Società de' falegnami e fabbri	1837	1		21	40					5.20		12	120	0.50		
18	Id.	Id. dei barbieri	1872	1		16	40					7.80		8	60	1.00		
19	Id.	Associaz. di M. S. fra gli operai	1875		1	16	50	2.50				6.00	17.40	8	120	0.25	1.00	
20	Fusignano	Società di M. S.	1877	1		15	50		1.00	72.00		3.60	6.00	12	180	0.30	1.00	
21	Lugo	Associazione di M. S. fra gli operai	1852	1		15	40		1.00	12.00		6.00	18.00	6	100	0.50	1.00	
22	Id.	Id. di M. S. fra le operaie	1872		1	14	45		0.50	6.50		4.80	12.60	12	80	0.40	0.70	
23	Id.	Id. di M. S. fra gli operai di Villa S. Martino	1872	1		18	45		1.50	3.00		6.00	12.00	18	80	0.25	1.00	
24	Id.	Id. di M. S. in S. Lorenzo	1877	1		16	50		1.00	6.00		9.00	18.00	12	61	0.75	1.00	
25	Massa Lombar.	Società di M. S. fra gli artigiani ed operai	1874		1	15	50		1.00	26.00		5.20	7.80	24	180	0.60	0.80	
26	Ravenna	Id. operaia maschile di M. S.	1863	1		15	45		4.00	22.00		12.00		24		0.50	2.00	
27	Id.	Id. operaia femminile di M. S.	1876		1	15	35		2.00	6.00		7.20		24		0.60		
28	Russi	Associazione di M. S. fra gli operai	1863	1		16	45		2.00	10.00		7.80	10.40	3	180	0.50	1.00	
29	Id.	Id. di M. S. fra le operaie	1870		1	14	45		0.50	2.00		5.20		6	160	0.25	0.40	
30	S. Agata Santer.	Società operaia	1874	1		16	50	3.00				6.40		12	60	0.50		
31	Solarolo	Id. operaia di M. S.	1876		1	15	50	1.00				6.00		6	90	0.50		

Anno 1878.

Reggio Calabria.

Numero d'ordine	COMUNI	DENOMINAZIONE delle Società	Anno di fondazione	Società		LIMITE di età d'ammissione dei soci	TASSA d'ammissione dei soci effettivi			CONTRIBUTO annuo dei soci effettivi			SUSSIDIO concesso ai soci effettivi nei casi di malattia				
				Maschili	Femminili		Unica	Minima	Massima	Unico	Minimo	Massimo	Quota giornaliera				
				M.	G.	L.	L.	L.	L.	L.	L.	M.	G.	L.	L.	L.	

## PROVINCIA DI REGGIO CALABRIA.

1	Bagnara Calab.	Società di M. S.	1877	1	15	50	2.00	5.00	12.00	12	90	0.60	1.20	
2	Cittanova	Id. artistico-operaia	1876	1	15	45	3.00	5.00	7.20	12	90	0.50	1.20	
3	Gioiosa Ionica	Id. artistica-operaia	1876	1	16	60	2.00	5.00	4.80	12.00	6	60	0.25	0.50
4	Grotteria	Id. operaia	1877	1	15	50	3.00	8.00	6.00	12.00	6	60	0.60	0.60
5	Jatriuoli	Id. di M. S. degli artisti ed operai	1874	1	18	60	3.00	6.00	6.00	12	90	0.50	0.85	
6	Molocchio	Id. operaia	1875	1	15	40	5.00	6.00	6.00	12	30	0.50	1.00	
7	Oppido Mamert.	Id. operaia di M. S.	1876	1	15	40	1.50	5.00	6.00	12.00	12	30	0.50	1.00
8	Palme	Id.	1877	1	20	50	5.00	12.00	6	80	1.00	1.00	1.20	
9	Reggio Calabria	Id. artistica-operaia	1865	1	16	40	3.00	8.00	12.00	14.40	6	60	1.00	1.20
10	Rizziconi	Id.	1878	1	20	60	1.00	6.00	6.00	60	0.50	0.50	1.00	
11	Id.	Id. agricola	1878	1	18	60	2.00	7.20	12	60	0.50	0.50	1.00	
12	S. Cristina Aspr.	Id. operaia	1878	1	15	50	2.00	3.00	12.00	12	60	0.50	1.00	
13	Scilla	Id. artistica-operaia	1866	1	17	50	1.00	6.00	6.00	24	40	0.50	0.75	
14	Siderno Marina	Id. operaia	1874	1	16	60	6.00	26.00	9.00	15.00	12	90	0.50	0.75
15	Villa San Giovanni.	Id. di M. S. fra gli artisti ed operai	1876	1	18	60	5.00	9.00	6	90	2.00	0.60	1.20	

## PROVINCIA DI REGGIO EMILIA.

1	Boretto	Società di M. S. degli operai ed agricoltori	1873	1	15	50	0.50	6.00	7.20	12	60	4.00	1.00	
2	Brescello	Id di M. S. degli operai	1865	1	10	50	1.00	15.00	7.20	12.00	6	90	0.50	1.00
3	Correggio Emil.	Id degli operai	1863	1	13	50	1.00	10.00	10.40	6	60	0.50	1.00	
4	Id.	Id. dei reduci dalle patrie battaglie	1878	1	1.00	5.20	36	0.50	1.00	1.00	0.50	1.00		
5	Guastalla	Id. di M. S. degli operai, artigiani	1863	1	20	50	1.60	31.50	12.00	6	61	1.00	1.50	
6	Id.	Id. di M. S. degli operai agricoltori	1873	1	20	50	1.00	12.00	6	91	1.00	1.20		
7	Luzzara	Id. di M. S. fra gli operai	1863	4	14	50	0.50	31.50	12.00	6	45	1.25	1.00	
8	Id.	Associazione cooperativa e di M. S. di Villa Casoni	1824	1	16	50	6.00	3	40	1.00	1.00	1.00		
9	Montecchio	Società operaia Montecchiese	1878	1	15	55	2.00	4.00	12.00	6	60	1.00	1.00	
10	Novellara	Id. di M. S. degli operai	1860	1	16	45	1.50	5.00	6.00	4	180	0.40	0.80	
11	Poviglio	Id.	1873	1	16	50	0.50	15.00	7.20	12	40	0.65	0.75	
12	Reggio Emilia	Id.	1862	1	16	50	1.00	30.00	7.80	9.60	6	60	1.00	1.10
13	Id.	Associazione cooperativa e di M. S. fra i panattieri	1875	1	15	60	1.00	6.00	12.00	12	60	1.00	1.00	
14	Id.	Società di M. S. fra i macellai	1876	1	1.05	13.00	12	90	1.00	1.00	1.00	1.00		
15	Id.	Id. mutua dei camerieri ed esercenti arti affini	1877	1	16	40	2.00	12.00	18	60	1.00	1.00		
16	Id.	Id. dei reduci dalle patrie battaglie	1877	1	1.00	5.20	12	60	1.00	1.00	1.00	1.00		
17	Id.	Id. sussidiaria	1878	1	21	50	1.00	11.00	6	60	1.71	1.00		
18	Id.	Id. dei sarti <i>Morale e Lavoro</i>	1878	1	15	60	1.00	10.40	24	60	0.70	1.00		
19	Id.	Id. dei braccianti	1878	1	15	45	1.50	12.00	7.80	12	60	0.70	1.00	
20	Id.	Id. di M. S. dei braccianti	1878	1	20	40	0.75	26.00	12	50	2.00	1.00		
21	Id.	Id. cooperativa dei lavoranti di Villa San Maurizio	1878	1	1.00	8.20	36	0.50	1.00	1.00	1.00	1.00		
22	Id.	Fratellanza dei reduci dalle patrie battaglie	1878	1	1.00	4.80	12	60	1.00	1.00	1.00	1.00		
23	Reggiolo	Associazione degli operai	1869	1	18	50	1.00	12.00	6	70	1.00	1.00		
24	Rolo	Società di M. S. degli operai	1872	1	15	45	0.50	2.50	6.00	72	90	0.75	1.00	
25	Scandiano	Id.	1869	1	15	45	6.00	6.00	12	30	0.80	1.00		

Tav. I. — NORME FONDAMENTALI.

Anno 1878.

Roma.

Numero d'ordine	COMUNI	DENOMINAZIONE delle Società	Anno di fondazione	Società			LIMITE di età d'ammissione dei soci			TASSA d'ammissione dei soci effettivi			CONTRIBUTO annuo dei soci effettivi			SUSSIDIO concesso ai soci effettivi nei casi di malattia				
				Maschili	Femminili	Miste	Minimo	Massimo	Unica	Minima	Massima	Unico	Minimo	Massimo	Quota giornaliera					
															M	Q.	L.	L.	L.	
																				Tempo dopo il quale i soci hanno diritto al sussidio (se è prestabilita)
<b>PROVINCIA DI ROMA.</b>																				
1	Acquapendente	Società operaia ed agricola	1871	1	1	21	60	1.00	.....	.....	7.20	.....	.....	6	90	0.75	.....	.....		
2	Alatri	Id. operaia di M. S.	1873	1	1	14	45	.....	1.00	12.00	.....	6.00	12.00	12	90	1.00	.....	.....		
3	Anagni	Id. operaia di M. S.	1872	1	1	15	40	.....	1.00	12.00	.....	7.80	13.00	12	180	.....	0.50	1.00		
4	Bracciano	Id. operaia di M. S.	1878	1	1	15	50	.....	2.00	12.00	13.00	.....	.....	12	60	.....	0.50	1.50		
5	Canepina	Id. di M. S. fra gli operai	1873	1	1	16	50	.....	5.00	10.00	7.20	.....	.....	6	40	1.00	.....	.....		
6	Caprarola	Id. di M. S.	1876	1	1	15	45	.....	1.00	6.00	5.20	.....	.....	12	90	0.75	.....	.....		
7	Civita Castellana	Id. di M. S. fra gli operai	1871	1	1	16	50	.....	1.00	10.00	.....	3.64	7.80	12	360	.....	0.50	1.00		
8	Civitavecchia	Id. di M. S. e di mutuo credito fra gli operai	1876	1	1	18	45	1.00	.....	.....	12.00	.....	.....	12	90	1.00	.....	.....		
9	Corneto Tarq.	Id. di M. S.	1878	1	1	15	45	0.75	.....	10.40	.....	.....	.....	12	90	0.75	.....	.....		
10	Ferentino	Id. operaia	1873	1	1	15	50	6.00	.....	.....	6.00	.....	.....	6	.....	.....	1.00	2.50		
11	Frascati	Id. di M. S. fra gli operai	1872	1	1	16	60	1.00	60.00	13.00	.....	.....	.....	12	80	.....	1.00	2.00		
12	Genzano	Id. di M. S. operaia agricola	1873	1	1	15	45	1.50	3.00	10.40	.....	.....	.....	12	80	.....	0.50	1.00		
13	Guarcino	Id. operaia di M. S.	1877	1	1	14	50	1.00	5.00	.....	6.00	15.00	.....	6	60	1.00	.....	.....		
14	Monte Compatri	Prima società di M. S. fra gli operai	1878	1	1	16	60	1.00	60.00	12.00	.....	.....	.....	12	.....	.....	1.50	2.00		
15	Id.	Società di M. S. fra gli operai	1878	1	1	16	60	1.00	60.00	12.00	.....	.....	.....	12	.....	.....	1.00	2.00		
16	Monte Rotondo	Id. operaia di M. S.	1874	1	1	15	45	2.00	5.00	7.80	.....	.....	.....	6	90	.....	0.75	1.00		
17	Id.	Circolo di S. Luigi Gonzaga - Cassa di sussidi	1878	1	1	16	55	1.00	4.50	5.20	.....	.....	.....	6	100	.....	1.00	1.25		
18	Piperno	Società operaia di M. S.	1872	1	1	15	50	1.95	.....	7.80	.....	.....	.....	3	60	.....	0.50	0.75		
19	Roma	Pio istit. di M. S. pei med., chir. e farmac. di Roma e Comarca	1846	1	1	.....	.....	.....	.....	15.00	.....	.....	.....	.....	.....	.....	.....	.....		
20	Id.	Società di M. S. dei lavoranti cappellai	1871	1	1	50	10.40	.....	.....	21.00	.....	.....	.....	6	90	2.00	.....	.....		
21	Id.	Collegio dei parrucchieri di mutuo soccorso	1862	1	1	18	50	1.00	20.00	18.20	.....	.....	.....	12	60	2.00	.....	.....		
22	Id.	Società di M. S. degli orefici	1864	1	1	15	45	.....	.....	18.20	.....	.....	.....	18	90	.....	1.00	1.50		
23	Id.	Id. romana dei marmisti	1865	1	1	18	35	2.00	.....	26.00	.....	.....	.....	12	.....	.....	0.65	2.50		
24	Id.	Id. di M. S. e miglioramento fra i sarti	1870	1	1	15	45	1.50	5.00	18.20	.....	.....	.....	12	120	.....	1.00	2.00		
25	Id.	Assoc. fra gli oper. tipog. italiani per l'osservanza della tariffa	1870	1	1	.....	.....	1.50	.....	26.00	.....	.....	.....	12	56	2.00	.....	.....		
26	Id.	Società operaia centrale romana di M. S. ed istruzione	1870	1	1	15	55	.....	.....	18.90	.....	.....	.....	8	180	.....	0.50	1.50		
27	Id.	Id. di M. S. dei fabbri ferrai	1871	1	1	15	45	2.00	.....	20.80	.....	.....	.....	6	.....	.....	0.65	2.00		
28	Id.	Id. generale romana di M. S.	1871	1	1	15	50	3.60	.....	.....	18.00	26.40	.....	6	.....	.....	0.30	1.50		
29	Id.	Fratellanza artigiana di M. S.	1871	1	1	15	40	1.50	2.50	10.40	15.60	.....	.....	12	100	.....	1.00	1.20		
30	Id.	Società di M. S. dei macellai	1872	1	1	15	40	1.00	.....	15.60	.....	.....	.....	12	360	.....	1.00	2.00		
31	Id.	Id. di M. S. fra gli uscieri ed inserv. delle varie amm. sed. in Roma, della C. Reale e del Mun.	1873	1	1	.....	.....	5.00	.....	.....	18.00	24.00	.....	6	180	.....	0.70	1.50		
32	Id.	Id. di M. S. dei doratori in legno	1873	1	1	15	40	2.00	.....	15.60	.....	.....	.....	8	70	.....	1.00	2.00		
33	Id.	Comizio dei veterani delle batt. 1848-1849 - Sotto com. di Roma	1875	1	1	.....	.....	0.50	.....	3.00	.....	.....	.....	3	.....	.....	.....	.....		
34	Id.	Società di M. S. Pesarese in Roma	1876	1	1	15	40	0.50	.....	13.00	.....	.....	.....	12	120	.....	0.50	1.50		
35	Id.	Id. litografica romana di M. S.	1876	1	1	16	50	1.00	3.00	15.60	.....	.....	.....	6	60	1.50	.....	.....		
36	Id.	Id. di M. S. fra gl'insegnanti	1877	1	1	.....	.....	3.00	.....	15.00	.....	.....	.....	9	180	.....	1.00	1.50		
37	Id.	Id. di mutua assist. fra gl'imp. delle amm. pub. resid. in Roma.	1877	1	1	.....	.....	12.00	.....	.....	24.00	36.00	.....	12	45	2.00	.....	.....		
38	Id.	Associaz. di fratelli ed assist. fra i Marchigiani in Roma	1878	1	1	16	55	2.00	.....	13.00	.....	.....	.....	6	90	.....	1.00	1.50		
39	Ronciiglione	Società di M. S. fra gli operai	1871	1	1	15	50	1.50	10.00	7.80	.....	.....	.....	12	90	1.00	.....	.....		
40	S. Martino Cim.	Id.	1876	1	1	14	47	1.00	3.00	6.00	.....	.....	.....	10	.....	0.60	.....	.....		
41	Serrone	Id. di mutua previdenza	1874	1	1	15	65	1.00	.....	5.20	.....	.....	.....	12	40	0.50	.....	.....		
42	Soriano Cimino	Id. di M. S. fra gli artisti ed operai	1871	1	1	16	50	1.50	10.40	7.80	.....	.....	.....	12	.....	1.00	.....	.....		
43	Subiaco	Associazione generale di M. S.	1873	1	1	16	65	.....	.....	5.20	.....	.....	.....	3	.....	.....	0.25	0.75		
44	Torraccia	Società operaia di M. S.	1871	1	1	18	50	1.00	.....	12.00	.....	.....	.....	12	.....	.....	0.75	1.00		
45	Toscanello	Id.	1872	1	1	15	45	.....	.....	7.80	.....	.....	.....	6	.....	.....	0.50	1.00		
46	Valmontone	Id. operaia	1873	1	1	18	50	1.00	.....	7.80	.....	.....	.....	6	.....	1.00	.....	.....		

## Tav. I. — NORME FONDAMENTALI.

Anno 1878.

Roma.

Numero d'ordine	COMUNI	DENOMINAZIONE delle Società	Anno di fondazione	Società			LIMITE di età d'ammissione dei soci			TASSA d'ammissione dei soci effettivi			CONTRIBUTO annuo dei soci effettivi			SUSSIDIO concesso ai soci effettivi nei casi di malattia				
				Maschili	Femminili	Miste	Minimo	Massimo	Unica	Minima	Massima	Unico	Minimo	Massimo	Tempo dopo il quale i soci hanno diritto al sussidio	Quota giornaliera				
																Unica	Minima	Massima	M.	G.
47	Velletri	Fratellanza artigiana	1871	1	1	18	40	1.50	3.00	12.00	24.00	6	60	0.50	1.00					
48	Voroli	Società di M. S. tra gli operai	1877	1	1	15	40	1.50	7.50	5.20	7.80	6	60	0.50	1.00					
49	Vetralla	Id. di M. S. degli operai	1870	1	1	20	50	1.00				12	90	1.00						
50	Vignanello	Associazione generale di M. S. fra gli operai	1872	1	1	16	50	1.40		6.00		6	40	0.40	0.75					
51	Viterbo	Società di M. S. fra gli operai	1871	1	1	15	40	2.00		9.00		6	180	0.75	1.00					
52	Id.	Associazione degli insegnanti	1877	1	1			5.00		12.00		6								
53	Vitorchiano	Società di M. S. degli operai	1877	1	1	12	50	1.00	8.00	5.20		6	90	0.50						

## PROVINCIA DI ROVIGO.

1	Adria	Società di M. S. fra gli operai	1867	1	1	15	45	6.00	18.00	6.00				0.80	1.00
2	Id.	Id. Adriese di M. S.	1876	1	1	15	45	2.00	12.00	6.00			90	0.50	1.00
3	Badia Polesine	Id. operaia	1868	1	1	15	45	6.00	28.00	12.00	24.00	12	180	0.50	2.00
4	Ficarolo	Id.	1869	1	1	16	55	5.00	15.00	7.80		70	100	1.00	
5	Fiesco Umberto	Id. di M. S. fra gli operai	1873	1	1	15	50	1.00	2.00	12.00		12	120	1.00	
6	Giacciano Barco	Id. operaia	1877	1	1	15	45	6.00	16.00	7.80	12.00	12	60	0.50	1.00
7	Lendinara	Id. di M. S.	1868	1	1	14	45	1.00	3.00	7.20		39	180	0.50	1.00
8	Id.	Id. operaia femminile	1870	1	1	14	45			3.60		18	30	0.40	0.80
9	Melara	Id. operaia di M. S.	1877	1	1	16	50			7.80		6	90	1.00	
10	Polesella	Id. di M. S. fra gli operai	1879	1	1	15	45	3.00		9.60	13.44	12	180	1.00	
11	Rovigo	Id.	1866	1	1	15	45	3.00	9.00	7.90	33.00	12	180	0.50	1.50
12	Stienta	Id. agricola-operaia di M. S.	1876	1	1	15	55	1.00	4.00	5.22	7.82	12	180	0.25	0.50
13	Trecenta	Id. operaia-agricola di M. S.	1869	1	1	15	45	4.00		7.80	12.00	12	100	0.40	1.00

## PROVINCIA DI SALERNO.

1	Angri	Associaz. per M. S. della classe operaia	1877	1	1	15	50	1.00	32.50	6.00	36.00	6	90	0.25	1.50
2	Id.	Id. della classe colonica-agricola	1877	1	1	15	40	1.00	17.50	12.00	36.00	6	90	0.50	1.00
3	Campagna	Società di M. S. degli operai della città	1878	1	1	18	45	1.00	4.00	12.00		12		1.00	
4	Eboli	Id. di M. S. degli operai	1877	1	1	18	50	1.00	6.00	12.00		36		0.50	1.00
5	Nocera Inferiore	Id. di M. S. nel mandamento	1875	1	1					7.20		6			
6	Ogliastro Cilento	Associazione operaia e di M. S.	1877	1	1	15	55	0.50		3.00				1.00	
7	Padula	Id. operaia di M. S. e fratellanza	1867	1	1	17	60	1.00	3.00	12.00		12	90	1.00	
8	Pagani	Società operaia di M. S.	1877	1	1	16	50	1.00	10.00	12.00		12		1.00	
9	Pellezzano	Associazione di M. S. degli operai	1865	1	1	15	50	1.00	10.50	12.00		12		0.62	1.25
10	Postiglione	Società operaia di M. S.	1878	1	1	15	50	22.00		12.00		12	100	1.00	2.00
11	Rutino	Id.	1866	1	1	17	60			6.00		24			
12	Salerno	Associazione di M. S. fra gli artigiani, industriali ed operai	1865	1	1	20	40	1.00	5.00	12.00	60.00	24	30	1.00	
13	Id.	Società dei lavoratori sarti	1876	1	1	20	35	2.00	5.00	7.20		36	30	1.00	
14	Id.	Associazione di M. S. fra i falegnami	1876	1	1	20	60	1.00	20.00	12.00		24	90	1.00	
15	Id.	Id. dei parrucchieri e barbieri	1876	1	1	18		1.00	20.00	12.00		48		0.60	2.00
16	Id.	Id. fra gli operai calzolari	1876	1	1	18	50	1.00		12.00		24	90	2.00	
17	Scafati	Id. operaia di M. S.	1877	1	1	15	40	5.25	10.00	5.20	13.00	12	90	0.26	1.00
18	Stio	Id. operaia di M. S. e fratellanza	1878	1	1	15		2.00		6.00		12	40	0.25	0.50
19	Vallo Lucania	Società operaia di M. S.	1876	1	1	15	40	2.00		6.00		12		1.00	
20	Vietri sul Mare	Associazione di M. S. fra gli artigiani ed operai	1865	1	1	15	40	0.75	24.00	5.20		12	40	1.00	

Tav. I. — NORME FONDAMENTALI.

Anno 1878.

Sassari.

n.º d'ordine	COMUNI	DENOMINAZIONE delle Società	Anno di fondazione	Società		LIMITE di età d'ammissione dei soci	TASSA d'ammissione dei soci effettivi			CONTRIBUTO annuo dei soci effettivi			SUSSIDIO concesso ai soci effettivi nei casi di malattia							
				Maschili	Femminili		Miste	Minimo	Massimo	Unica	Minima	Massima	Unico	Minimo	Massimo	Tempo dopo il quale i soci hanno diritto al sussidio (se è prestabilita)	Durata massima del sussidio (se è prestabilita)	Quota giornaliera		
																		Unica	Minima	Massima

PROVINCIA DI SASSARI.

4	Alghero	Associaz. di M. S. degli operai	1867	1	16	40	2.50			12.00			12	90	0.50		
	Id.	Fratellanza artigiana della città	1870	1	18			4.00	45.00		6.00	12.00			0.50	1.00	
	Id.	Società dei reduci dalle patrie battaglie	1877	1			1.00			12.00							
	Id.	Id. della gioventù artigiana Algherese	1877	1			1.00			12.00							
5	La Maddalena	Id. di M. S. dell'Isola	1872	1	16	60	5.00			12.00			12	120	0.50	1.00	
6	Nuoro	Id. operaia di M. S. della città	1871	1	16	50	5.00	20.00	12.00				18	90	1.00	1.50	
7	Ozieri	Id. degli operai	1869	1	21	50	5.00	80.00	15.60				24	40	1.25		
8	Sassari	Associazione di M. S. fra coltivatori ortolani	1870	1	11	60	2.50	20.00	12.00				12	70	0.50		
9	Id.	Associazione democratica <i>Il Risorgimento</i>	1871	1	15	55	2.00	20.00	6.00				12		0.50		
10	Id.	Società di M. S. dei muratori	1873	1			2.50		12.00				12		0.50		
11	Id.	Associazione di M. S. degli operai artigiani	1873	1	16	40	2.50		12.00				12	90	0.50		
12	Id.	Società di beneficenza degli operai calzolari	1873	1		45	2.00	10.00	6.00				12	84	1.00		
13	Id.	Id. di beneficenza fra gli ufficiali a riposo	1874	1					30.00								
14	Id.	Id. di M. S. fra militari di bassa forza giub. e conged. dell'esercito regolare del Re d'Italia.	1874	1	22	60	1.50	8.00	12.00				12	120	0.50	0.75	
15	Id.	Associazione di M. S. degli operai contadini	1874	1	16	40	2.50		12.00				12	90	0.75		
16	Id.	Società di M. S. degli operai falegnami	1874	1	18	50	5.00	10.00	12.00				12	60	1.00		
17	Id.	Associazione di M. S. degli operai fabbri, lattai e calderai	1875	1	18	35	2.75		12.00				12		0.50	2.00	
18	Id.	Società di M. S. e di mutua istruzione fra la operaie	1875	1	14	40	1.00		6.00				12	90	0.50	0.75	
19	Id.	Id. di M. S. dei vermicellai e pannattieri	1875	1	16	40	2.50		12.00						0.50		
20	Id.	Id. di M. S. fra gli operai conciatori	1876	1	14	30	2.50		12.00				12	90	0.50		
21	Id.	Id. di M. S. fra i viandanti	1876	1	16	40	2.75		12.00				12	90	0.50		
22	Id.	Id. dei camalli ed ex vino-vendoli	1877	1		50	1.50		12.00				12	90	0.75		
23	Id.	Associazione di M. S. fra gli operai piccapietre	1877	1	16	40	2.00		9.00				12	90	0.50		
24	Tempio Pausania	Società di M. S. degli operai	1869	1			6.00		12.00				12				

PROVINCIA DI SIENA.

1	Asciano	Società di M. S. fra gli operai	1862	1	11		0.60	20.00		5.20	10.40		12	80	0.50	1.00	
2	Buonconvento	Associazione di M. S. fra gli operai	1865	1	15	60	5.00	20.00	6.00				12	90	0.50	0.60	
3	Castelnuovo Ber.	Società artigiana	1872	1	16	60	1.00	5.00	7.80				12	90	0.60		
4	Id.	Id. di M. S. fra le donne	1874	1	12	60	0.20	1.10	5.20				12	60	0.30		
5	Cetona	Id. di M. S. fra gli operai	1861	1	14	50	1.00	10.00	5.20				6		0.50	2.00	
6	Chianciano	Associazione di M. S. degli operai	1862	1	14	60	1.00	60.00	5.20				6		0.50	2.00	
7	Chiusi	Società operaia di M. S.	1865	1	16	65			6.00				10	90	0.80		
8	Colle Val d'Elsa	Id. operaia	1863	1	12	49	1.00	45.00	10.40				12		0.80	1.00	
9	Montepulciano	Id. di M. S. degli operai	1863	1	16	60	1.00	5.00	3.64	5.20			12	90	0.50	0.70	
10	Monticciano	Id. di M. S. fra gli operai	1869	1	15	50	2.00	15.00	7.80				12	60	0.40	0.80	
11	Poggibonsi	Id.	1861	1	16	40	3.00	6.00		5.20	7.20		6	90	0.60	0.90	
12	Radicondoli	Id.	1870	1	15	50	0.50	10.00		4.16	7.80		12		0.50	1.00	

Numero d'ordine	COMUNI	DENOMINAZIONE delle Società	Anno di fondazione	Società			LIMITE di età d'ammissione dei soci			TASSA d'ammissione dei soci effettivi			CONTRIBUTO annuo dei soci effettivi			SUSSIDIO concesso ai soci effettivi nei casi di malattia				
				Maschili	Femminili	Miste	Minimo	Massimo	Unica	Minima	Massima	Unico	Minimo	Massimo	tempo dopo il quale i soci hanno diritto al sussidio			Quota giornaliera		
															Durata massima del sussidio (se è prestabilita)	Unica	Minima	Massima		
				M.	G.	L.	L.	L.												
13	S. Gemignano..	Id. di M. S. fra gli operai .....	1872	1	14	45	1.00	15.30	7.80	15.60	12	90	0.50	0.80						
14	S. Quirico Orcia	Id. operaia .....	1871	1	14	60	1.00	6.50	5.20	7.20	12	90	0.50	0.80						
15	Sarteano .....	Id. di M. S. fra gli operai .....	1862	1	14	50	2.00	30.00	5.20	13.00	6	100	0.60	2.00						
16	Siena .....	Id. l'Unione di M. S. degli operai .....	1861	1	10	35	6.00	12.00	5.20	13.00	12	100	0.60	1.20						
17	Id. ....	Id. di M. S. fra le donne .....	1864	1	16	45	2.00	8.00	7.20	13.00	12	80	0.60	1.20						
18	Sinalunga .....	Id. di M. S. fra gli operai .....	1863	1	10	45	0.50	6.00	5.20	13.00	12	270	0.12	0.90						

PROVINCIA DI SIRACUSA.

1	Avola .....	Società degli operai .....	1870	1	20	50	1.00	6.00	6.00	24	1.00	0.60	0.85
2	Biscari .....	Id. operaia di M. S. ....	1869	1	18	50	6.10	12.00	3.00	6.00	36	0.50	1.00
3	Cannicattini .....	Id. dell'Unione .....	1876	1	21	50	0.50	10.00	3.00	6.00	12	0.85	1.00
4	Carlentini .....	Id. operaia emancip. della città .....	1873	1	18	50	5.00	6.00	3.00	6.00	12	0.50	0.85
5	Francofonte .....	Id. l'Unione di M. S. degli operai .....	1873	1	15	50	5.00	10.00	3.00	6.00	12	0.50	0.85
6	Giarratona .....	Id. degli operai .....	1878	1	18	50	3.00	7.20	6.00	36	180	0.50	1.00
7	Lentini .....	Id. di M. S. degli operai .....	1873	1	17	50	10.00	20.00	6.00	12	0.85	1.00	
8	Modica .....	Id. degli operai .....	1864	1	18	50	2.55	8.00	7.20	36	180	0.50	1.00
9	Noto .....	Id. ....	1864	1	18	50	2.55	6.00	6.00	12	0.85	1.00	
10	Id. ....	Id. operaia Ducazio .....	1872	1	19	50	2.55	7.80	7.80	12	0.50	1.00	
11	Palazzolo Acreo .....	Id. artieri Palazzolesi .....	1874	1	18	60	2.00	20.00	5.00	36	1.00	0.50	1.00
12	Ragusa .....	Id. di M. S. degli operai consacrata a S. Gio. Battista .....	1865	1	16	50	3.00	10.00	10.40	12	0.53	1.03	
13	Id. ....	Id. di M. S. degli operai - Religione e Libertà .....	1865	1	16	50	3.00	10.00	10.00	24	0.80	1.00	
14	Rosolini .....	Id. di fraterno e M. S. ....	1871	1	18	50	1.00	6.00	6.00	24	0.80	1.50	
15	S. Croce Camer. ....	Circolo degli onesti operai .....	1869	1	18	50	2.55	7.20	7.20	24	0.50	0.80	
16	Siracusa .....	Società operaia Archimede .....	1868	1	20	40	5.00	10.40	12.00	24	0.50	0.80	
17	Spaccaforno .....	Id. di M. S. fra gli operai .....	1865	1	16	50	2.00	6.00	6.00	24	0.80	1.00	
18	Vittoria .....	Id. di M. S. Vittoriese .....	1862	1	15	50	5.00	17.75	6.00	24	0.80	1.00	

PROVINCIA DI SONDRIO.

1	Chiavenna .....	Società democratica operaia .....	1862	1	15	45	1.00	5.00	9.00	13	50	1.00	1.20
2	Id. ....	Id. per gli interessi catt. e di M. S. ....	1871	1	14	50	1.00	5.00	7.20	12	50	0.80	1.10
3	Morbegno .....	Id. di M. S. fra gli operai ed agric. ....	1865	1	10	60	1.50	9.00	9.60	12	90	0.50	1.00
4	Sondrio .....	Id. operaia di M. S. ....	1864	1	16	40	2.00	12.00	27.00	24	180	0.50	1.00
5	Id. ....	Id. operaia femminile di M. S. ....	1869	1	16	36	2.00	12.00	19.20	36	90	0.50	1.00
6	Tirano .....	Id. operaia di M. S. ....	1871	1	16	45	1.50	60.00	12.00	36	1.00	0.50	1.00

PROVINCIA DI TERAMO.

1	Atri .....	Società operaia .....	1877	1	18	50	1.00	20.00	7.20	24	0.60	1.00	
2	Catignano .....	Id. ....	1871	1	15	60	1.00	5.00	7.50	24	60	0.30	0.47
3	Città S. Angelo .....	Associaz. per M. S. degli operai .....	1878	1	15	50	2.00	15.00	7.20	36	120	0.40	1.00
4	Montepagano .....	Società operaia di M. S. ....	1872	1	10	60	2.00	6.00	6.00	24	0.40	0.50	
5	Montesilvano .....	Id. ....	1878	1	15	60	1.00	3.80	6.00	24	0.50	1.00	
6	Nereto .....	Associaz. di M. S. per gli operai .....	1878	1	14	60	2.00	8.00	6.00	24	0.50	1.00	
7	Penno .....	Società di M. S. fra gli operai .....	1876	1	14	60	1.00	20.00	6.00	36	0.50	0.75	
8	Teramo .....	Id. degli operai .....	1861	1	21	60	1.50	6.00	6.00	24	0.50	1.00	
9	Torre de' Passeri .....	Id. operaia .....	1876	1	21	55	1.00	6.00	6.00	24	0.50	1.00	

## Tav. I. — NORME FONDAMENTALI.

Anno 1878.

Torino.

Numero d ordine	COMUNI	DENOMINAZIONE delle Società	Anno di fondazione	Società			LIMITE di età d'ammissione dei soci	TASSA d'ammissione dei soci effettivi			CONTRIBUTO annuo dei soci effettivi			SUSSIDIO concesso ai soci effettivi nei casi di malattia											
				Maschili	Femminili	Miste		Minimo	Massimo	Unica	Minima	Massima	Unico	Minimo	Massimo	Tempo dopo il quale i soci hanno diritto al sussidio (se è prestabilita)	Durata massima del sussidio (se è prestabilita)	Quota giornaliera							
																		Unica	Minima	Massima	M.	G.	L.	L.	L.

## PROVINCIA DI TORINO.

1	Abbadia Alpina.	Associazione generale di M. S. fra artisti, operai e contadini.	1856	1	1	16	55	2.00	30.00	15.00			6	80	0.60	1.25
2	Id.	Id. gener. fra operaie e contadine.	1873	1	1	16	50	1.50	3.50	6.00			6	90	0.20	0.50
3	Id.	Id. consorziale di M. S. fra i contadini-agricoltori	1873	1	1	18	55	2.50	5.50	6.00	6.60	7.20	6		0.40	0.80
4	Aglie	Società di M. S. degli operai	1865	1	1	17	60	1.00	3.00	6.00			4	90	0.50	0.75
5	Id.	Id. di M. S. degli artisti-operai di Macugnano.	1873	1	1	15	60	2.00	3.00	6.00			4	90	0.50	0.75
6	Airasca	Id. operaia agricola di M. S.	1865	1	1	16	60	2.00		12.00			6	90	1.00	
7	Almese	Id. degli operai	1871	1	1	16	60	2.00	16.00	9.60			6	90	1.25	
8	Aosta	Id. fra gli operai	1873	1	1	15	60	1.00	5.00	12.00			6	100	1.00	
9	Id.	Comizio generale dei Veterani delle guerre 1848-49	1875	1	1	45	0.50			3.00			3			
10	Id.	Id. dei reduci dalle patrie battaglie.	1876	1	1		2.00			6.00			6	90	0.75	
11	Avigliana	Società degli operai	1868	1	1	16				9.60			6	60	1.25	
12	Balangero	Id.	1872	1	1			2.00	5.00	6.00			6	20	0.75	
13	Barbania	Id. agricola-operaia di M. S.	1877	1	1	12	60	1.00	5.00	6.00			6	60	0.50	
14	Bibiana	Id. di M. S. degli operai ed agricoli	1872	1	1	16	55	2.00	10.00	12.00			6	60	1.00	
15	Borgaro Torin.	Id. degli operai	1870	1	1	16	50	2.00	5.00	15.60			6	60	1.25	
16	Bosconero	Id. di fratellanza agricola ed operaia	1872	1	1	15	50	2.00		6.00			6	60	0.40	0.75
17	Brandizzo	Id. operaia, agricola, industriale.	1875	1	1	12	60	1.20		9.60			6	40	1.00	
18	Bricherasio	Id. generale fra gli operai	1871	1	1	16	50	2.00	10.50	12.00			6	120	0.50	1.00
19	Brusasco	Id. di M. S. ed istruzione degli operai ed agricoltori	1863	1	1	16	50	1.50	6.00	12.00			6	180	0.90	1.25
20	Buriasco	Id. di M. S. degli operai	1862	1	1	16	50	1.00	10.00	12.00			4	90	1.00	
21	Burolo	Id. operaia di M. S. ed istruzione e magazzino di previdenza.	1875	1	1	15	60	2.00	2.50	6.00	8.40		12	40	0.75	
22	Busano Canaves.	Id. di M. S. degli artisti-operai.	1878	1	1	15	60	1.50	4.00	6.00			12	40	1.00	
23	Caluso	Id. di M. S. fra gli operai	1869	1	1	17	45	2.00	2.50	9.25			6	40	1.00	
24	Cambiano	Associazione degli operai	1865	1	1	16	40	2.00		9.60			6	40	1.00	
25	Candiolo	Società operaia agricola	1872	1	1	18	65	2.00	15.00	12.00			6	90	0.50	1.00
26	Caravino	Assoc. di M. S. e del magazz. di prev. degli art. oper. e contad.	1871	1	1	15	55	2.00	6.00	7.20			6	180	0.30	0.60
27	Carignano	Società di M. S. ed istruzione degli operai ed agricoltori	1852	1	1	18	60	1.50	5.60	9.60			6	90	0.50	1.00
28	Id.	La Fratellanza, società cooperativa di M. S. mista	1876	1	1	18	60	1.00		8.40			3	120	1.00	
29	Carmagnola	Società di M. S. degli operai	1852	1	1	16	50	1.00	10.00	9.60	12.00		3	180	0.50	1.00
30	Id.	Id. delle artigiane	1873	1	1	15	50	1.00	10.00	9.60			4	30	1.00	
31	Id.	Id. di M. S. ed istr. degli operai ed agricolt. di Borgo Salsasio.	1875	1	1	16	55	1.60	5.50	7.20			6	80	0.75	1.50
32	Id.	Sotto comitato dei veter. 1848-49.	1875	1	1		3.50			3.00			6			
33	Casalborgone	Società di M. S. fra gli operai ed agricoltori	1854	1	1	15	50	1.00	10.00	7.20			3	30	0.75	
34	Caselle Torinese	Id. degli operai La Fratellanza	1851	1	1	15	60	2.00	80.00	15.60			6	120	0.50	1.25
35	Id.	Id. degli operai	1867	1	1	15	60	1.50	30.00	15.60	18.00		6	110	0.50	1.50
36	Id.	Id. operaia femminile	1868	1	1	14	60	1.00	30.00	7.80			6	60	0.60	
37	Castagnole Piem.	Id. degli operai ed agricoltori	1869	1	1	16	50	2.00		9.00			6	60	1.00	
38	Castellamonte	Assoc. di M. S. e magazzino di previdenza degli artisti operai.	1850	1	1	18	50	2.00	15.00	9.00			6	60	0.75	
39	Castiglione Tor.	Id. degli operai	1868	1	1	16	40	2.00		7.20			6	30	1.00	
40	Cavour	Società operaia	1865	1	1	15		3.00	6.00	12.00			6	40	1.00	
41	Cercenasco	Associazione operaia e agricola.	1869	1	1	16	65	2.00	6.00	9.00			6	50	1.00	
42	Ceres	Società operaia di M. S.	1873	1	1	12	60	1.30	20.30	9.00			6	60	0.50	1.00
43	Chatillon	Id. operaia di M. S. ed istruzione	1876	1	1	16	60	2.00	8.00	12.00			6	90	0.50	1.00
44	Chieri	Associazione gener. degli operai.	1852	1	1	16	45	1.00	4.00	13.00			5	120	0.60	1.25
45	Id.	Società di M. S. delle operate	1853	1	1	18	45	1.50		10.40			6	40	0.25	1.00
46	Id.	Id. dei calzalai	1867	1	1	16	45	0.50	1.50	6.00			6	30	0.75	
47	Id.	Id. dei tessitori.	1867	1	1	15	45			7.80			6	40	1.00	



Anno 1878.

Torino.

Numero d'ordine	COMUNI	DENOMINAZIONE delle Società	Anno di fondazione	Società			LIMITE di età d'ammissione dei soci	TASSA d'ammissione dei soci effettivi			CONTRIBUTO annuo dei soci effettivi			SUSSIDIO concesso ai soci effettivi nei casi di malattia						
				Maschili	Femminili	Miste		Minimo	Massimo	Unica	Minima	Massima	Unico	Minimo	Massimo	Tempo dopo il quale i soci hanno diritto al sussidio	Quota giornaliera			
																	Durata massima del sussidio (se è prestabilita)	Unica	Minima	Massima
48	Chieri	Società delle tessitrici	1869	1		15	45	0.50			7.80			6	30	1.00				
49	Id.	Id. fra i minisieri e muratori	1870	1		14	50	1.00			9.60			6	40	1.25				
50	Chivasso	Id. operai	1873	1		15	45		1.00	8.00	12.00			6	60	1.50				
51	Ciriè	Id.	1851	1		18	50		1.00	5.00	15.60			6	180		0.60	1.25		
52	Id.	Id. delle operaie	1876		1															
53	Collegno	Novella società cooperativa di M. S. per gli operai ed artig.	1878	1		15	50		1.00	100.00	6.00			6	180		0.25	0.50		
54	Corio	Società agricola operaia di M. S.	1875	1		16	40		1.00	2.00	12.00			6	30	1.00				
55	Cumiana	Id. di M. S. degli operai	1870	1		16	50		2.00	5.00	12.00			6	40	1.00				
56	Druent	Id. degli operai ed agricoltori	1873	1		13	50	1.00			12.00			15	80		0.50	1.00		
57	Favria	Id. di M. S. degli artisti-operai	1866	1		15	60	1.00			12.00			6	60		0.75	1.00		
58	Feletto	Id. artisti-operai	872	1		16	60		2.00	6.00	7.20	12.00		6	40	1.00				
59	Fogliizzo	Id. operaia agricola, industriale.	1872	1		15	60		1.00	8.00	7.20			6	37	0.80				
60	Forno di Riva	Id. di M. S. e previdenza	1874	1		16	60		5.00	25.00	12.00			6	40	0.60				
61	Frossasco	Id. di M. S.	1870	1		15	40	1.00			12.00			6	30	1.25				
62	Garzigliana	Id.	1870	1		14	55		1.00	3.00	12.00			7	90	1.00				
63	Gassino	Associazione degli operai	1853	1		15	60		2.00	15.00	9.80			6	45	1.00				
64	Giaveno	Società operaia	1853	1		16	45		1.50	10.00	10.40			6	91	1.00				
65	Grosso	Id. degli operai	1873	1		16	50		2.00	5.00	12.00			6	60	1.00				
66	Grugliasco	Id.	1870	1		16	45		1.00	2.00		7.20	15.60	6			0.60	1.50		
67	Ivrea	Id. di M. S. degli artisti ed operai	1852	1		16	55	1.50				10.40	15.60	6	100		0.50	1.00		
68	Id.	Id. di M. S. delle operaie	1872	1		16	55		1.00	10.00	7.20			6	100		0.40	0.75		
69	Lauriano	Id. operaia	1877	1				5.00			6.00			6	40	0.75				
70	Leyni	Id. agricola-operaia-militare	1869	1		15	60		2.00	20.00	12.00			6	50		0.50	1.00		
71	Id.	Id. di fratellanza agricola ed operaia	1869	1		10	55		2.00	10.00	12.00			6	40	1.00				
72	Macello	Id. degli operai	1871	1		16	50		2.00	10.00	9.60			4	90	0.80				
73	Mathi	Id.	?	1		16	50		2.00	5.00	12.00			6		1.00				
74	Moncalieri	Id. degli operai ed agricoltori	1851	1		16	45	2.20			13.20			6	180		0.62	1.25		
75	Id.	Id. delle artigiane	1852	1		16	50	1.00			12.60			6	180		0.50	0.75		
76	Id.	Associazione generale di M. S. fra i sott'uffic. capor. e sold. dell'eserc. italiano in congedo.	1876	1		21	45		2.00	6.00		12.00	18.00	6	90		0.50	1.25		
77	Montalenghe	Società di M. S. degli artisti-operai	1871	1		15	55		1.25	1.75		6.00	7.20	3	80		0.50	0.75		
78	Montanaro	Id. di M. S. degli operai	1864	1		15	60		1.00	10.00	9.60			6	40	1.00				
79	Monteu da Po	Id. di M. S. ed istruzione degli operai	1868	1		16	60		1.50	20.00	7.20			6			0.25	1.00		
80	Nole	Id. degli operai	1873	1		16	60		2.00	5.00	15.00			6	60	1.20				
81	None	Id. di M. S. degli operai	1871	1		16	60	2.00			12.00			6	90	1.00				
82	Oglianico	Id. agricola operaia	1877	1				1.00			6.00			6	40	1.00				
83	Orbassano	Unione cattolica cooperat. agricola operaia	1877	1		20	60		2.00	5.00	12.00			6	60	1.00				
84	Id.	Società popolare di M. S.	1877	1		15	80		1.00	16.00	12.00			6	90	1.00				
85	Osasco	Id. operaia ed agricola	1873	1		17	56		2.00	20.00	12.00			6	90	1.00				
86	Osasio	Id. operaia	1870	1		16	45		2.00	7.00	12.00			8	120		0.50	1.00		
87	Id.	La Fratellanza	1875		1	14	50		0.50	10.00		2.40	9.60	6	60		0.25	1.00		
88	Onx.	Società operaia	?	1		18	60		2.00	10.00	18.00			6						
89	Ozegna	Associazione di M. S. e magaz. di previd. degli artisti-operai	1871	1		16	60		2.00	3.00	6.00			3	40	0.50				
90	Perosa Argent.	Società operaia e di agricoltori	1863	1		17	70		2.00	20.00	12.00			6	25	1.25				
91	Pianezza	Id. degli operai	1867	1		16	40	1.50			9.60			6	80		0.50	1.00		
92	Pinasca	Id. degli operai ed agricoltori	1860	1		15	55	4.00			12.00			4	15	1.00				
93	Pinerolo	Classe dei mastri da muro piner. sotto la protez. di Sant'Anna.	1834	1		20	45	2.00			9.00			3	90	0.75				
94	Id.	Società di M. S. dei lavoranti in ferro ed affini	1841	1		18	45	4.00			15.00			3		1.00				
95	Id.	Id. di S. Bonifacio	1844		1	16	45		3.00	12.00		7.20	12.00	6	50		0.60	1.00		
96	Id.	Id. dei mastri calzolari	1844	1		20	45		1.00	10.00	12.00			6	180	0.50				
97	Id.	Id. generale-operaia	1849	1		16	50		1.50	12.00	15.00			6	270		0.50	1.20		
98	Id.	Id. delle artigiane	1849		1	15	40	1.30			10.80			6	47	0.80				
99	Id.	Id. de lavoranti calzolari	1853	1		15					6.00			12	30	0.15				
100	Id.	Id. mutuo artistica	1856	1		21	44	5.00			15.00			4		1.00				
101	Id.	Id. di M. S. fra gli oper. di Riva.	1868	1		15	60		1.00	20.00	12.00			4	90	1.00				
102	Id.	Id. di M. S. degli operai di Bandenasca	1869	1		16	45		2.00	4.00	12.00			4	90	1.00				



Anno 1878.

Numero d'ordine	COMUNI	DENOMINAZIONE delle Società	Anno di fondazione	Società			LIMITE di età d'ammissione dei soci		TASSA d'ammissione dei soci effettivi			CONTRIBUTO annuo dei soci effettivi			SUSSIDIO concesso ai soci effettivi nei casi di malattia					
				Maschili	Femminili	Miste	Minimo	Massimo	Unica	Minima	Massima	Unico	Minimo	Massimo	Tempo dopo il quale i soci hanno diritto al sussidio (se è prestabilita)			Quota giornaliera		
															M.	G.	L.	L.	L.	L.
				L.	L.	L.	L.	L.	L.	L.	L.	L.	L.	L.	L.	L.	L.	L.	L.	
149	Torino	Società di M. S. dei mastri legnaioli, ebanisti e carrozzai.	1851	1			20	60	3.00	15.00	12.00				6	84	0.85	1.71		
150	Id.	Comp. di M. S. dei cocch. e palaf. sotto il titolo di S. Vittorio.	1852	1			18	60	2.00	15.00	15.00				6	90	1.50			
151	Id.	Società d'istruzione, d'educz. e di M. S. fra gli insegnanti.	1853		1		18	45	10.00	15.00	15.00			48						
152	Id.	Associazione di M. S. dei mastri serraglieri.	1850	1			21		3.00	60.00	12.00				6	90	1.42			
153	Id.	Società di M. S. fra gli operai armaioli della fabbrica d'armi.	1862	1			15	45	2.00		14.40				6	365	0.50	1.75		
154	Id.	Id. italiana di M. S. fra i giovani caffett. confett. e liquor.	1863	1			40		2.00	5.00	15.00				6		0.50	1.50		
155	Id.	Id. di M. S. dei macellai.	1865	1			16	45	2.00	30.00	13.60				6	182	0.75	1.50		
156	Id.	Assoc. dei lav., cont. ed oper. di Bertolla Tor. per M. S. ed istr.	1869	1			12	50	2.00	40.00	12.00				9	120	0.50	1.20		
157	Id.	Cons. di M. S. fra gli imp. ed oper. della soc. delle ferr. dell'A. I.	1870																	
158	Id.	Società di M. S. fra impieg. pubblici e privati <i>La Fratellanza</i> .	1870		1		16	45	5.00	48.00	24.00				6		0.50	1.50		
159	Id.	Id. di M. S. dei carrozzai, sellai, fabbric. e prov. di art. relat. sotto il patroc. di San Eligio.	1870	1			18	60	2.00	15.00	12.00	18.00			6	90	1.25	1.50		
160	Id.	Novella società di M. S. fra gli operai d'ambo i sessi.	1870		1		16	60	1.00	2.00	12.00	15.60			6	61	1.00	1.50		
161	Id.	Associazione generale di M. S. fra i sott'uffic. capor. e sold. dell'eserc. italiano in congedo.	1870	1			60		3.00	10.00	15.60				6	180	0.50	1.50		
162	Id.	Società di fraterna beneficenza fra gli insegn. primari d'Italia.	1871		1					1.00					6					
163	Id.	Id. di M. S. fra gli operai dell'arsenale in costruzione.	1871	1					2.00		9.60				3	120	0.60	1.25		
164	Id.	Unione di operai cattolici.	1871	1			15	60	2.00		15.00				10	180	0.80	1.60		
165	Id.	Società di M. S. fra i cuochi e persone a servizio particolare.	1872	1			50		2.00		15.60				6	180	0.75	1.50		
166	Id.	<i>La Perseveranza</i> , società di M. S. ed istruz. degli operai pristinal.	1872	1			16	45	2.00	30.00	15.60				6	180	0.50	1.50		
167	Id.	<i>L'Esercito</i> , società di M. S. e mntua istruzione fra militari d'ogni grado ed arma non in serv.	1873	1			18	60	3.00	12.00	18.00				8	120	1.00	1.50		
168	Id.	Società dei giovani materassai.	1873	1			16	50	1.50	2.00	15.60				6	90	1.30	1.50		
169	Id.	Id. arti riunite del progr. artig. d'ambo i sessi per M. S. ed istr.	1873	1			12	50	0.60	30.00		7.20	13.20		6	180	0.50	1.00		
170	Id.	Id. op. di M. S. di Sassi, Madonna del Pil, Mongr., Reagle e Sop.	1875	1			15	60		3.00	20.00	9.60			6	180	0.50	1.00		
171	Id.	Id. reduci dalla Crimea.	1878	1					3.00		6.00				6					
172	Torre Pollice	Id. degli operai.	1853	1			16	45	1.50	2.00	12.00				6	180	0.50	1.00		
173	Trofarello	Id. operai.	1876	1			16	45	0.50		13.20				6	51	1.25			
174	Valperga	Id. di M. S.	1870	1			12		5.00		6.00				6	40	1.00			
175	Venaria Reale	Id. degli operai.	1851	1			16	45	2.00		15.60				6		0.50	1.25		
176	Id.	Id. delle operaie.	1864		1		14	45	1.00		9.60				6	100	0.40	0.80		
177	Verolengo	Id. di M. S. ed istruzione degli operai.	1853	1			16	45	1.50		12.00				6		1.25			
178	Vigone	Id. dei veterani dell'esercito nazionale.	?	1					1.50		6.00				12	60	0.75			
179	Id.	Id. degli operai.	?	1					1.00		12.00						1.00			
180	Villafranca Piem.	Id. operai.	?	1			16			1.00	3.00	7.80			6	30	1.00			
181	Villarbasso	Id. di M. S. degli operai ed agric.	1871	1			15	60	1.00	5.00	6.00	12.00			6	30	0.50	1.00		
182	Villastellone	Id. di M. S. ed istruzione degli operai.	1871	1			16	55			7.20				9	180	0.50	1.00		
183	Vinovo	Id. di M. S. ed istruzione fra gli operai.	1871		1		15	60	2.00	10.00	12.00				6	180	0.40	1.00		
184	Virle Piemonte.	Id. operai.	1871	1			18	70	3.00	10.00	12.00				6	50	1.00			
185	Volpiano	Id. di M. S. ed istruzione degli operai.	1853	1			15	56	1.00	6.00	12.00	18.00			6	60	1.00			
186	Volvera	Id. degli operai e degli agricolt.	1870	1			15	60	2.00	15.00	12.00				6	90	1.00			

## Tav. I. — NORME FONDAMENTALI.

Anno 1878.

Trapani.

Numero d'ordine	COMUNI	DENOMINAZIONE delle Società	Anno di fondazione	Società			LIMITE di età d'ammissione dei soci			TASSA d'ammissione dei soci effettivi			CONTRIBUTO annuo dei soci effettivi			SUSSIDIO concesso ai soci effettivi nei casi di malattia						
				Maschili	Femminili	Miste	Minimo	Massimo	Unica	Minima	Massima	Unico	Minimo	Massimo	Tempo dopo il quale i soci hanno diritto al sussidio	Purata massima del sussidio (se è prestabilita)	Quota giornaliera					
																	Unica	Minima	Massima			
													M	G.	L.	L.	L.					
1	Alcamo .....	Associazione cattolica artistica ed operaia di carità reciproca.	1872	1			18	50	5.00				10.40			12		1.00				
2	Castellamm. del Golfo .....	Società di M. S. fra gli onesti operai	1872	1			12	40		2.00	6.00		7.80	12.00	24	120		0.40	0.85			
3	Gibellina .....	Id. operaia di M. S.	1872	1			21	40	1.00				6.00		12		0.80					
4	Id. ....	Id. agricola	1871	1			21	40	1.00				6.00		36			0.50	1.00			
5	Marsala .....	Id. di M. S.	1865		1			50		2.00	5.00		2.40	7.20	12			0.20	1.20			
6	Trapani .....	Id. di M. S. fra gli onesti operai.	1865	1			12	35		3.00	3.90		6.72	12.60	12	120		0.50	1.00			
7	Id. ....	Id. degli onesti operai	1864	1			15	30		1.00	2.00		8.40		12			0.75	1.50			

## PROVINCIA DI TRAPANI.

1	Castellfranco V. ....	Società di M. S. degli artigiani.	1872		1		15	40		1.20	2.40		5.20	10.40	6	360		0.75	1.00		
2	Conogliano .....	Id. operaia	1867		1		15	50	2.00				10.40	15.60	6	120		0.75	1.50		
3	Follina .....	Id. di M. S. degli operai	1865		1		12	40		1.00	2.00		4.08	7.80	4	360		0.37	0.62		
4	Mogliano Veneto .....	Id.	1871	1			16	40		1.00	2.00	7.80			6	360		0.25	0.50		
5	Montebelluna .....	Id. popolare di M. S.	1873	1			15	50		0.75	2.00		4.16	7.80	6	60		0.50	1.00		
6	Nervesa .....	Id.	1877		1		15	45		0.60	1.00		7.80	13.00	8	360		0.20	0.80		
7	Olerzo .....	Id. operaia di M. S.	1877	1			12	55		1.00	3.00		6.00	12.00	12	180		0.50	1.00		
8	Pieve di Soligo .....	Id. di M. S. fra gli artigiani	1870		1		12	40		2.00	5.00		4.16	6.24	12	360		0.80	1.00		
9	S. Paolo di Piave .....	Id. operaia di M. S.	1877	1			15	45	2.00				7.80	13.00	6	180		0.50	1.00		
10	Treviso .....	Associazione di M. S. fra i sacerdoti diocesani.										3.00						1.30	2.00		
11	Id. ....	Società di M. S. degli operai.	1867	1			14	40		1.00	2.00		5.20	13.00	6	360		0.55	1.00		
12	Id. ....	Id. di M. S. dei lavoratori proletari	1876	1			18	50	5.00				13.00	15.00	24	180		0.75	1.50		
13	Id. ....	Id. dei reduci dalle patrie battaglie	1877	1					2.00			4.80			6			0.50	1.00		
14	Valdobbiadene .....	Id. operaia <i>Giuglielmo Guicciardini</i>	1856		1		16	50		1.00	1.50		6.00	7.20	12	180		0.46	0.75		
15	Vittorio .....	Id. operaia	1867	1			15	50		1.00	5.00		5.20	13.00	6	360		0.60	1.00		
16	Zero Branco .....	Id. operaia <i>Vittorio Emanuele II.</i>	1878	1			12	70	0.50				4.16	10.40	12			0.50	0.75		

## PROVINCIA DI UDINE.

1	Buttrio in Piano .....	Società operaia di M. S.	1876	1			15	50		0.50	2.00		6.00	9.60	12						
2	Cividale .....	Id. di M. S. degli operai	1870		1		14	50		0.70	2.20		9.60	16.80	6	90		1.00	1.20		
3	Gemona .....	Id. di M. S. fra gli operai	1875	1			14	50		2.00	5.00	7.20			36	120		1.00	1.30		
4	Moggio Udinese .....	Id. operaia <i>Nolo Ferro</i>	1875	1			15	50	2.00			8.00			60						
5	Pordenone .....	Id. di M. S. ed istruzione degli operai	1865	1			14	50		2.00	5.00	12.00			9	120		1.00	1.30		
6	Id. ....	Id. dei reduci delle patrie battaglie	1878	1					1.00			3.00									
7	S. Daniele Friuli .....	Id. operaia di M. S.	1870		1		15	50		1.00	3.00	5.20			12	90		0.50	1.50		
8	S. Vito al Tagliamento .....	Id. di M. S. fra gli operai del distretto	1867		1		18	45		1.00	2.00		6.00	9.60	6	180		0.50	1.00		
9	Spilimbergo .....	Id. di M. S. fra gli operai	1867		1		12	50		1.00	3.00		5.20	10.40	18			0.60	0.90		
10	Udine .....	Id. di M. S. ed istruzione degli operai	1866		1		14	50		0.50	5.00		12.00	18.00	6	120		1.00	1.50		
11	Id. ....	Associazione degli operai tipografi italiani (Sede di Udine)	1871	1			16			0.50	1.50		5.20	15.60	12	90	0.40				
12	Id. ....	Consorzio filarmonico udinese	1875	1					5.00			12.00			12	60		1.00	1.50		

Anno 1878.

Udine.

Numero d'ordine	COMUNI	DENOMINAZIONE delle Società	Anno di fondazione	Società			LIMITE di età d'ammissione dei soci			TASSA d'ammissione dei soci effettivi			CONTRIBUTO annuo dei soci effettivi			SUSSIDIO concesso ai soci effettivi nei casi di malattia				
				Maschili	Femminili	Miste	Minimo	Massimo	Unica	Minima	Massima	Unico	Minimo	Massimo	Tempo dopo il quale i soci hanno diritto al sussidio					
															D Durata massima del sussidio (se è prestabilita)					
															M.	G.	L.	L.	L.	
13	Udine	Società dei sarti	1875	1		16	50	1.00			12.00			6	90	1.00				
14	Id.	Id. fra i parrucchioni e barbieri	1876	1		14	65				6.24			12	90	0.50				
15	Id.	Id. dei falegnami; cooperativa di lavoro	1878	1		14		2.00			10.00			12	30	1.00				
16	Id.	Id. dei reduci dalle patrie battaglie	1878	1				1.00			3.00			36						

## PROVINCIA DI VENEZIA.

1	Chioggia	Società di M. S. fra carpentieri, calafati ed altre arti	1874	1		14	40	2.00			12.00			48		1.00			
2	Dolo	Id. operaia distrettuale	1876	1	1	15	50		2.00	5.00	10.40	15.50		12	180		0.50	1.50	
3	Mustie	Id. operaia di M. S.	1876	1		15	50		10.00	40.00	10.00	40.00		6	180		0.50	1.50	
4	Mirano	Id.	1879	1	1	12	45		3.00	6.00	7.00	22.60		12	180		0.40	1.40	
5	Murano	Id. di M. S. e d'incoraggiamento di lavoratori in conterie di Murano e Venezia	1876	1		18	65				3.50			36			0.75	1.50	
6	Portogruaro	Id. di M. S. fra gli operai	1872	1	1	15	50		1.00	3.00	5.20	10.40		12	90		0.50	1.00	
7	Venezia	Id. veneta di M. S. dei medici, chirurghi e farmacisti	1836	1		60			15.75	31.50	21.00			12	120	1.75			
8	Id.	Id. veneta di M. S. sotto la denominazione <i>Sovigno Calafati</i>	1854	1		20	40		3.07	6.00	12.00	23.40			150	1.00			
9	Id.	Id. di M. S. dei maestri e dello maestro elementari	1858	1		50		12.00			12.00	24.00		36	90		0.50	1.00	
10	Id.	Id. di M. S. degli ingeg., arch., periti-agrim. e dott. in mat. delle prov. Lombardo-Veneta	1859	1		21	50				35.40	141.00		36	90	3.00			
11	Id.	Id. di M. S. e d'incoraggiamento dei lavoratori sarti	1866	1		18	45		3.00	10.00	15.00			12	270		0.50	1.00	
12	Id.	Id. di M. S. ed osservanza della tariffa fra compositori e impressori tipografi	1866	1		18	50		1.00	2.00	20.80			12	90	1.50			
13	Id.	Id. di M. S. e di lavoro fra carpentieri e calafati	1867	1		16	50		5.00	14.00	12.00	24.00		12	180		0.75	1.50	
14	Id.	Id. generale di M. S. degli operai	1867	1	1	15	45		2.00	12.00	13.00	18.00		12	180		0.50	1.00	
15	Id.	Id. di M. S. fra i barcaiuoli	1868	1		16	50		1.00	12.00	12.00			12	365		0.50	1.00	
16	Id.	Id. di M. S. fra i lavoratori prestinali	1863	1		15	60		3.00	5.00	13.00	34.20		12	270		0.75	1.50	
17	Id.	Id. di M. S. delle arti, scultori in legno e doratori	1871	1		15	40	4.00			6.00	18.00		36			1.00	2.00	
18	Id.	Id. di M. S. fra camerieri, caffettieri, cuochi e interpreti addetti agli alberghi	1871	1		15	35		2.00	70.00	12.00	24.00		36			1.00	2.00	
19	Id.	Id. di M. S. fra operai, artieri e facchini alla Giudecca	1871	1		15	49		1.00	2.00	7.30	20.80		4	365		0.75	1.50	
20	Id.	Id. di M. S. fra il basso personale del municipio	1873	1							6.00				180		0.30	0.60	
21	Id.	Id. di M. S. fra inferm. ed inserv. d'ambo i sessi, con sede nello ospedale civile generale	1874	1	1	20	45		1.00	5.00	8.40			12	180	0.75			
22	Id.	Associazione di M. S. fra i parrucchieri	1875	1		14	50				12.00			24	90		1.00	1.50	
23	Id.	Società di M. S. fra operai meccanici, fabbri, calderai,ottonai, bandai ed altri affini	1876	1		15	39				5.20	26.00		12	180		0.20	2.00	
24	Id.	Associaz. di M. S. fra gli agenti di comm. indust. e possidenza delle provincie venete	1877	1		16	45	12.00			1.50	276.33		6			1.00	2.00	

## Tav. I. — NORME FONDAMENTALI.

Anno 1878.

Verona.

Numero d'ordine	COMUNI	DENOMINAZIONE delle Società	Anno di fondazione	Società			LIMITE di età d'ammissione dei soci		TASSA d'ammissione dei soci effettivi			CONTRIBUTO annuo dei soci effettivi			SUSSIDIO concesso ai soci effettivi nei casi di malattia				
				Maschili	Femminili	Miste	Minimo	Massimo	Unica	Minima	Massima	Unico	Minimo	Massimo	Tempo dopo il quale i soci hanno diritto al sussidio	Durata massima del sussidio (se è prestabilita)	Quota giornaliera		
																	Unica	Minima	Massima
1	Cologna Veneta.	Società di M. S. fra gli operai	1868	1	1	1	15	45	2.00	5.00	7.80	7.80	6	120	0.60	.....	.....		
2	Isola della Scala	Id. ....	1870	1	1	1	15	55	1.00	11.00	7.80	7.80	6	90	0.60	.....	.....		
3	Legnago	Id. ....	1867	1	1	1	14	40	1.00	10.00	10.00	10.00	12	180	0.50	1.00	.....		
4	Id.	Id. operaia femminile	1876	1	1	1	14	40	0.50	6.00	5.20	5.20	12	180	0.30	0.50	0.50		
5	Monforte Alpone	Id. di M. S. degli operai	1872	1	1	1	15	60	1.00	.....	10.40	10.40	4	120	0.50	.....	.....		
6	Montorio Veron.	Id. ....	1873	1	1	1	15	50	.....	.....	6.00	18.00	4	120	0.25	1.50	.....		
7	Peschiera	Id. ....	1877	1	1	1	15	45	1.00	3.50	9.60	9.60	12	90	0.80	.....	.....		
8	San Bonifacio	Id. ....	1870	1	1	1	15	40	1.00	.....	10.40	10.40	4	75	0.40	0.75	.....		
9	Sanguinetto	Id. operaia di risparmio e di M. S.	1875	1	1	1	16	60	2.00	.....	12.00	12.00	6	90	1.00	.....	.....		
10	S. Antonio Valp.	Id. di M. S.	1869	1	1	1	15	60	1.00	5.00	6.00	6.00	6	180	0.25	0.50	.....		
11	Soave	Id. ....	1873	1	1	1	15	50	1.00	.....	12.00	12.00	4	120	0.50	1.00	.....		
12	Valoggio Mincio	Id. ....	1867	1	1	1	15	45	1.00	4.00	6.60	6.60	12	90	0.20	0.50	.....		
13	Verona	Id. di M. S. fra i tipografi e compilatori	1867	1	1	1	14	55	0.50	2.00	.....	13.00	26.00	9	90	0.75	1.50	.....	
14	Id.	Id. generale di M. S. degli operai	1867	1	1	1	15	45	1.00	10.00	15.00	15.00	6	180	0.50	1.00	.....		
15	Id.	Id. di M. S. degli operai delle officine ferroviarie	1868	1	1	1	18	45	1.00	5.00	12.00	12.00	6	90	1.00	.....	.....		
16	Id.	Id. privata artistica di M. S. per le malattie	1869	1	1	1	50	4.00	.....	.....	26.50	26.50	15	90	1.00	2.00	.....		
17	Id.	Id. di M. S. per le malattie	1869	1	1	1	45	50	4.00	.....	.....	26.00	26.00	4	90	1.00	2.00	.....	
18	Id.	Id. di reciproco soccorso fra gli operai cattolici veronesi	1872	1	1	1	15	50	2.00	10.00	12.50	12.50	6	180	0.50	1.00	.....		
19	Id.	Id. artistico-commerciale di risparmio per le malattie	1875	1	1	1	15	50	3.00	.....	.....	26.00	26.00	4	90	1.00	2.00	.....	
20	Id.	Id. fratellanza di M. S. fra gli operai di S. Lucia Extra	1876	1	1	1	15	60	.....	.....	.....	26.00	26.00	2	93	1.00	2.00	.....	
21	Id.	Id. di M. S. fra gli operai di Tomba Extra	1877	1	1	1	15	50	3.00	.....	.....	13.00	13.00	4	180	0.75	1.50	.....	

## PROVINCIA DI VICENZA.

1	Barbarano	Società operaia mandamentale di M. S.	1870	1	1	1	10	60	0.50	5.00	5.20	10.40	3	90	0.50	1.00	.....	
2	Bassano	Congregazione del clero in Bassano	1783	1	1	1	.....	.....	16.00	40.00	7.50	7.50	.....	270	1.25	.....	.....	
3	Id.	Società degli artigiani	1861	1	1	1	18	40	0.87	2.60	.....	5.72	10.52	4	360	0.50	1.00	.....
4	Id.	Id. filiale del M. S. degli artigiani in sussidio delle vedove e degli orfani dei medesimi	1866	1	1	1	.....	.....	.....	.....	1.58	1.58	.....	.....	.....	.....	.....	
5	Id.	Id. di M. S. fra i filarmonici	1878	1	1	1	16	40	1.30	.....	5.20	5.20	12	90	0.50	1.00	.....	
6	Id.	Associazione Bassanese dei reduci dalle patrie battaglie	1878	1	1	1	.....	.....	2.00	.....	7.20	7.20	24	270	0.50	1.00	.....	
7	Chiampo	Società di M. S. degli operai	1873	1	1	1	12	55	1.00	2.00	5.20	10.40	3	360	0.55	0.88	.....	
8	Longo	Id. di M. S. fra gli operai	1866	1	1	1	15	45	1.00	2.00	7.80	13.00	4	180	0.40	0.90	.....	
9	Lugo di Vicenza	Id. di M. S. dello stabilimento B. Nodari e C.	1870	1	1	1	.....	.....	5.00	.....	.....	7.80	13.00	6	360	0.40	1.50	.....
10	Montebello Vic.	Id. di M. S. degli artigiani ed operai	1859	1	1	1	15	50	1.00	5.00	9.00	9.00	4	.....	0.75	.....	.....	
11	Nove	Id di M. S. Giuseppe Fabris	1876	1	1	1	10	45	1.00	2.00	5.20	10.40	6	240	0.70	1.00	.....	
12	Noventa Vicent.	Id. operaia-agricola di M. S.	1877	1	1	1	15	45	1.00	4.00	7.95	15.90	12	180	0.50	1.00	.....	
13	Piovene	Id. di M. S. degli stabilimenti lanificio Rossi	1873	1	1	1	12	40	0.75	1.50	5.20	13.00	3	180	0.24	0.90	.....	
14	Schio	Id. di M. S. degli artieri	1861	1	1	1	15	40	2.00	4.00	12.00	12.00	3	240	0.50	0.90	.....	
15	Sossano	Id. operaia di M. S.	1877	1	1	1	10	60	0.50	5.00	5.20	10.40	3	90	0.50	1.00	.....	
16	Thiene	Id. di M. S. per gli artigiani	1866	1	1	1	12	40	0.87	2.47	3.64	9.36	4	360	0.50	0.75	.....	

Anno 1878.

Vicenza.

Numero d'ordine	COMUNI	DENOMINAZIONE delle Società	Anno di fondazione	Società			LIMITE di età d'ammissione dei soci		TASSA d'ammissione dei soci effettivi			CONTRIBUTO annuo dei soci effettivi			SUSSIDIO concesso ai soci effettivi nei casi di malattia					
				Maschili	Femminili	Miste	Minimo	Massimo	Unica	Minima	Massima	Unico	Minimo	Massimo	Tempo dopo il quale i soci hanno diritto al sussidio			Quota giornaliera		
															Durata massima del sussidio (se è prestabilita)	Unica	Minima	Massima		
				L.	L.	L.	L.	L.	L.	L.	M.	G.	L.	L.					L.	
17	Torrebelvicino	Id. di M. S. fra gli artieri del lanificio Rossi in Pieve Torre.	1877	1	...	15	40	...	3.00	4.00	13.00	...	...	3	150	...	0.50	0.75		
18	Valdagno	Cassa di confraternita della miniera dei Pulli	1854	1	...	...	...	...	...	...	...	...	...	3	...	...	0.50	1.00		
19	Id.	Società di M. S. fra gli artigiani	1866	...	1	12	40	...	1.00	2.00	...	5.20	10.40	3	360	...	0.36	0.75		
20	Id.	Id. di M. S. per gli artigiani	1866	...	1	12	40	...	1.00	2.00	...	6.24	13.00	3	...	...	0.36	0.75		
21	Vicenza	Congregazione di mutua carità di sacerdoti della città e diocesi	1840	1	...	22	40	5.00	...	...	6.00	...	...	12	...	1.75	...	...		
22	Id.	Istituto medico-chirurgico-farmacologico di M. S.	1851	...	1	...	40	...	...	...	...	20.00	30.00	24	...	1.50	...	...		
23	Id.	Società di M. S. degli artigiani sotto l'invocazione di S. Giuseppe	1858	1	...	12	40	...	...	...	6.24	13.00	...	4	360	...	0.60	1.00		
24	Id.	Associazione di volontari Vicentini del 1848 e anni successivi	1866	1	...	...	...	2.00	...	6.00	...	...	...	36	...	...	...	...		
25	Id.	Società di M. S. delle operaie Vicentine	1867	...	1	10	40	...	...	...	2.60	6.25	...	4	360	...	0.25	0.50		
26	Id.	Id. di M. S. dei caffettieri	1877	1	...	...	40	5.00	...	...	15.60	...	...	5	360	...	0.50	1.00		

## OSSERVAZIONI ALLA TAVOLA I

### ALESSANDRIA.

L'associazione segnata al n. 31 stabilisce che il limite massimo di età per l'ammissione delle femmine sia di anni 45.

La medesima società stabilisce che, per le femmine, il massimo della tassa di ammissione sia di lire 5, e quello del contributo annuo di lire 9.60.

Per le società indicate ai n. 52 e 60 il sussidio decorre dopo il primo giorno di malattia; per quelle segnate ai n. 1, 2, 3, 16, 28, 36, 56, 70, 73, 96 e 105 dopo il secondo giorno; per quelle ai n. 5, 7, 8, 10, 12, 19, 20, 21, 22, 26, 29, 31, 32, 33, 35, 40, 41, 42, 57, 59, 62, 63, 64, 66, 67, 68, 71, 72, 74, 79, 80, 81, 82, 84, 86, 87, 89, 90, 91, e 100 dopo il terzo giorno; per quelle ai n. 77, 88, 93 e 103 dopo il quarto giorno; per quelle ai n. 4, 17, 43, 48, 51, 55 e 61 dopo il quinto giorno; per quella al n. 9 dopo l'ottavo giorno; per quelle ai n. 6, 13, 14, 18, 23, 24, 30, 47, 49, 54, 58, 65, 65, 76, 83, 85, 97 e 99 dal giorno stesso della dichiarazione medica; quelle segnate ai n. 11, 15, 25, 27, 34, 37, 38, 39, 44, 45, 46, 53, 69, 92, 94, 95, 98, 101, 102 e 104 determinano nulla.

Le società ai n. 1, 75 e 105 danno pure le medicine.

Le società distinte coi n. 6, 7, 13, 27, 32, 43, 48, 52, 53, 54, 55, 70, 81, 97, 99, 102 e 104 elargiscono sussidi per gli uffici funebri ai soci defunti, che variano dalle 5 alle 50 lire.

Le società notate ai n. 1, 6, 50 e 51 danno sussidi alle famiglie dei soci defunti, che variano dalle 10 alle 20 lire.

La società al n. 9 elargisce ai soci disimpiegati, per la durata d'un bimestre, lire 40 mensili, lire 100 di pensione annua alle vedove senza prole, e lire 150 a quelle con figli.

La società al n. 85 promette un sussidio fino al quindicesimo anno d'età agli orfani dei soci.

### ANCONA.

La società di Corinaldo stabilisce il massimo limite di età d'ammissione per le donne ad anni 45, e riduce il massimo della tassa di ammissione per le donne a lire 9.50.

Le società ai n. 3, 5, 6, 11, 13, 15, 16, 18, 19, 22, 26, 27, 28 e 29 stabiliscono che la tassa varii in ragione di età.

Il contributo annuo per le donne è stabilito dalla società di Sinigaglia in lire 6.

Per le società indicate ai n. 1 e 13 il sussidio incomincia a decorrere dal primo giorno di malattia; per quelle ai n. 7, 28 e 30 dal secondo giorno; per quelle ai n. 2, 3, 5, 6, 11, 12, 15, 16, 17, 19, 26, 29 e 31 dal quarto giorno; e per quelle ai n. 14 e 27 dal giorno della presentazione dell'attestato medico. La società di Sinigaglia riduce la quota giornaliera del sussidio per le donne, rispettivamente a 16 e 50 centesimi.

Le società ai n. 1, 3, 10, 13, 15, 18, 28 e 29 accordano sussidi per l'apprestamento degli uffici funebri ai soci defunti, e quelle ai n. 2, 20 e 22 promettono un sussidio, o per una volta tanto, o temporaneo, alle vedove ed ai figli di soci defunti, che abbiano appartenuto per un determinato periodo di tempo alla società.

### AQUILA DEGLI ABRUZZI.

La società al n. 16 stabilisce che il massimo della tassa d'ammissione da pagarsi dalle femmine sia di lira 1, ed il massimo del contributo sia di lire 5.20.

Le società segnate ai n. 1, 12 e 15 danno il sussidio, dopo il terzo giorno di malattia; quelle ai n. 3, 16 e 18 stabiliscono la decorrenza di esso di volta in volta; le altre nulla dispongono. Le società poi ai n. 5, 10, 11 e 17 somministrano gratuitamente anche i medicinali.

Le società segnate coi n. 4 e 15 danno sussidi per gli uffici funebri, che variano dalle 20 alle 34 lire.

Le società ai n. 8, 10 e 14 elargiscono sussidi alle famiglie dei soci defunti, che variano dalle 5 alle 50 lire.

Le società ai n. 5 e 9 restituiscono agli eredi dei soci defunti le somme da essi versate, coll'interesse del 5 %.



**AREZZO.**

Il massimo limite di età stabilito per l'ammissione delle donne dalle società ai n. 9 e 22 è di anni 50; quello stabilito dalle società ai n. 12, 19 e 21 di anni 40; quello stabilito dalla società al n. 24 di 45 anni, e di 35 quello prefisso dalla società iscritta al n. 25.

Per l'ammissione delle donne la società al n. 17 fa pagare una tassa d'ammissione il cui massimo ascende a centesimi 50; quelle ai n. 13, 14 e 19 fanno pagare lire 1; quella al n. 25 lire 1.50; quelle ai n. 18, 20 e 21 lire 2; la società al n. 10 esige lire 2.50; quella al n. 9 lire 3; lire 5 richiedono le associazioni ai n. 3 e 15; lire 6 la società n. 12; lire 7 quella al n. 24; lire 12 le società segnate ai n. 11 e 22, e lire 20 si esigono nella società distinta col n. 23.

Le società designate ai n. 3, 9, 10, 11, 12, 13, 14, 19, 20, 22, 23 e 25 fanno rispettivamente pagare alle donne un contributo annuo il cui massimo ascende a lire 7.20, 5.20, 3.64, 9.60, 13, 2.60, 7.80, 5.20, 3.60, 5.20, 5.52, e 2.60. Il contributo unico di lire 10.40 della società al n. 3 è fissato per i maschi; così quella al n. 24 fissa un contributo unico per le donne in lire 4.80.

Nei casi di malattia le società ai n. 3, 7, 9, 10, 11, 12, 13, 14, 15, 17, 18, 19, 20, 21, 22, 23, 24 e 25 concedono rispettivamente alle socie malate sussidi di centesimi 50, di lire 1.40, di centesimi 70, 35, di lire 1, di centesimi 75, 50, 80, 60, 50, 70, 70, 50, 50, 60, 60, 50 e 50. Nella società n. 10 il sussidio decorre dal primo giorno della visita medica; nella società n. 8 due giorni dopo la data dell'attestato medico; in quella al n. 3 dopo tre giorni. Nella società iscritta al n. 22 decorre dal secondo giorno della malattia; in quelle ai n. 9, 11, 14, 15 e 20 dal terzo giorno, ed in quelle ai n. 2, 17 e 24 dal quarto. Le altre non hanno nulla di concreto in proposito. Tutte però, chi più chi meno, promettono sussidi eccezionali senza stabilirne la misura e la durata.

Le società ai n. 1, 2, 5, 7 e 16 promettono il sussidio di *cronicità* purchè i soci abbiano un'anzianità di 3, di 2, di 2, di 3 e di 8 anni. Quelle iscritte ai n. 3, 9, 11, 18, 21 promettono il sussidio *cronicità* o la pensione *vecchiaia* ai soci che trovandosene in bisogno continuo 10 anni di appartenenza al sodalizio; quella al n. 22 promette ciò se ne contano 12; 15 ne richiedono le società distinte coi n. 10, 19 e 20; 20 quelle ai n. 12 e 17, e 25 anni la società notata al n. 23.

La società n. 16 provvede agli uffici funebri dei soci con sussidi straordinari di lire 6. Le altre si limitano a farne promessa senza fissarne l'equivalente.

**ASCOLI PICENO.**

Il massimo limite di età stabilito dalla società segnata al n. 7 per l'ammissione delle donne è di anni 60; dalla società al n. 18, 35 anni; da quella al n. 22, 40 anni, e da quelle ai n. 30 e 32 di 60 anni.

La tassa d'ammissione per le femmine dalla società segnata al n. 1 venne stabilita in centesimi 25. La società al n. 22 stabilisce la tassa unica di lire 2 per le donne.

La società al n. 1 determina che il contributo annuo per le donne sia di lire 2.60 ed il sussidio da corrispondere loro sia di centesimi 35 al giorno.

Le società indicate ai n. 1, 7, 9, 10, 12, 17, 18, 22, 26, 27, 29 e 32 fanno decorrere il sussidio di malattia dopo il terzo giorno; quella al n. 33 dopo il quarto giorno; quelle ai n. 2, 4, 11, 13, 16, 21, 23 e 31 dopo la presentazione dell'attestazione medica; le altre non hanno nulla di determinato.

Le società segnate ai n. 4, 7, 9, 11, 13, 23, 28, 29, 31 e 32 accordano sussidi alle vedove ed ai figli dei soci, purchè questi abbiano fatto parte dell'associazione almeno per 10 anni.

La società al n. 14 concede il sussidio per *cronicismo* ai soci che le appartengono da 50 anni almeno; quella al n. 31 ai soci che vi appartengono da 10 anni.

La società al n. 8 stabilisce le pensioni di volta in volta; quella al n. 12 dopochè il socio conta 30 anni di appartenenza alla società lo dispensa dai contributi con diritto a sussidio e pensione; quelle ai n. 26 e 27 fanno lo stesso dopo 35 anni.

Danno inoltre la *pensione vitalizia* dopo 10 anni di anzianità sociale, i sodalizi iscritti ai n. 1, 2, 4, 5, 6, 9, 11, 12, 13, 16, 19, 21, 24, 25, 28, 29, 30 e 32; la danno dopo 14 anni, quelli ai n. 18 e 33; dopo 15 anni, la società al n. 17, e dopo 20 anni, quella segnata al n. 8. La società n. 31 per accordare la *pensione vitalizia* esige che i soci continuo 12 anni consecutivi di vita sociale.

Le società ai n. 3, 11, 13, 18, 29 e 31 accordano sussidi, che variano da lire 3, a lire 29.25 per gli uffici funebri; quelle ai n. 11, 14 e 17 elargiscono sussidi da centesimi 50 a lire 25 alle famiglie dei soci defunti.

## Tav. I. — NORME FONDAMENTALI.

## AVELLINO.

La società indicata al n. 2 stabilisce che il massimo della tassa d'ammissione per le femmine sia di lire 1.02 ed il massimo del contributo annuo di lire 5.20.

La società stessa dà il sussidio dopo il terzo giorno di malattia; quella al n. 1 dopo il quinto giorno; quella al n. 5 dopo il settimo giorno; quella al n. 4 dopo il decimo giorno; le altre non lo determinano. Le società ai n. 1, 3 e 5, oltre il sussidio, forniscono gratuitamente le medicine.

La società n. 4 concede la pensione per vecchiaia dopo dieci anni che il socio le appartiene; quella al n. 3 dopo quindici, e quella al n. 2 esige la medesima anzianità sociale di quindici anni tanto per il sussidio di *cronicità*, quanto per la pensione *vecchiata*.

Le società segnate ai n. 3 e 4 danno sussidi per gli uffici funebri dei soci, che variano dalle 10 alle 30 lire.

La società distinta col n. 4 dà pure dei sussidi, per un dato tempo, alle famiglie dei soci defunti di lire 1 al giorno.

## BARI DELLE PUGLIE.

La società notata al n. 20 stabilisce il minimo del limite d'età per l'ammissione delle femmine a 14 anni.

Le società indicate ai n. 2 e 4 stabiliscono la tassa d'ammissione unica per le donne in lire 1; quella al n. 6 in lire 5; quella al n. 9 in centesimi 50; quella al n. 20 in lire 2.50.

Il contributo annuo che le femmine pagano nella società segnata al n. 2 è di lire 7.50; in quelle ai n. 4 ed 8, di lire 7.80; in quella al n. 6, di lire 7.20; in quella al n. 9, di lire 7.95; in quella al n. 20, di lire 3.60; in quella al n. 23, di lire 8.40.

Le società ai n. 4 e 20 danno alle socie un sussidio massimo che varia dai centesimi 50 ai centesimi 80.

Le società distinte ai n. 16 e 17 danno il sussidio dopo il secondo giorno di malattia; quelle ai n. 11, 13 e 26 dopo il terzo giorno; quella al n. 12 dopo il quarto giorno. Le società ai n. 13, 22, 23, 26 e 30, oltre il sussidio in danaro, somministrano gratuitamente le medicine; le altre non hanno alcuna disposizione in proposito.

La società al n. 24 concede ai soci impotenti al lavoro una pensione vitalizia di lire 65 al mese. Le altre società che promettono le pensioni, lasciano indeterminata la misura nella quale saranno corrisposte.

La società al n. 11 stabilisce che i soci dopo quindici anni che ne fanno parte hanno diritto di ritirare due terzi del capitale versato.

Tanto per il sussidio *cronicità*, quanto per la pensione *vecchiaia*, l'associazione iscritta al n. 23 esige cinque anni di anzianità sociale; quelle ai n. 8 e 28 ne domandano sei; quelle ai n. 15 e 29 dieci; quella al n. 9 quindici, e quella al n. 18 venticinque.

Concedono sussidi per gli uffici funebri da lire 10 a lire 100 le società segnate ai n. 2, 3, 4, 5, 6, 7, 8, 9, 13, 14, 15, 17, 21, 22, 24, 25, 28, 29 e 30.

Elargiscono sussidi, che variano dalle 30 alle 100 lire, alle famiglie dei soci defunti, le società ai n. 4, 13, 15 e 17. Quella al n. 31 è piuttosto una società di lavoro; i soci rilasciano giornalmente il 5% del loro salario e, in caso di malattia, percepiscono per quaranta giorni l'intera mercede giornaliera, salvo alla direzione di prolungare il sussidio nella stessa misura, o di ridurlo alla metà ed oltre.

## BELLUNO.

Il minimo della tassa d'ammissione ed il minimo del contributo della società al n. 4 sono quelli fissati per le donne; la stessa società statuisce che il loro sussidio in caso di malattia vari da 30 a 50 centesimi, a seconda della durata della malattia stessa.

Le società ai n. 2, 6 e 11 stabiliscono che la misura minima del sussidio sia accordata ai soci che non superino i 25 anni di età.

Le pensioni sono promesse, ma non è determinata la misura. Il diritto a percepire il sussidio per *cronicità* o per *vecchiaia* nell'associazione notata al n. 6 si acquista dopo otto anni di vita sociale; in quelle ai n. 1, 5, 10, 11 e 14 dopo dieci, e in quella al n. 12 dopo dodici anni.

## BENEVENTO.

Il sussidio per malattia decorre dal terzo giorno della malattia stessa e dopo un mese è ridotto al minimo.

Le pensioni vitalizie per malattia incurabile e per vecchiaia, benchè determinate dallo statuto, non saranno accordate se non quando la società abbia costituito un patrimonio di lire 5.000. Essa provvede alle spese funebri nel solo caso che la famiglia del socio defunto sia in istato di miseria.

**BERGAMO.**

Per le società segnate ai n. 5, 8, 9 e 10 la tassa d'ammissione varia in ragione d'età.

Per le società distinte coi n. 2, 3, 4, 6, 7 e 9 il contributo varia in ragione d'età. La società al n. 11 stabilisce che il contributo corrisponda al 2 % del salario giornaliero pagato agli operai maschi e femmine.

Per la società al n. 5 il sussidio decorre dal quarto giorno di malattia.

Le società ai n. 2, 5, 8, e 9 riducono il sussidio alla misura minima dopo novanta giorni; quelle ai n. 3 e 10 dopo sessanta; quella al n. 4 varia il sussidio secondo il tempo decorso dall'iscrizione nella società; quella al n. 7 varia il sussidio secondo la categoria in cui è iscritto il socio; quella al n. 11 paga il sussidio per i primi trenta giorni in ragione di un terzo della paga giornaliera, dopo trenta in ragione di una metà, dopo altri trenta in ragione di due terzi.

La società designata col n. 6 non dà sussidio per le malattie che non durano più di tre giorni.

La società al n. 4 concede il sussidio per malattia incurabile quando il socio conti due anni d'appartenenza al sodalizio; quelle ai n. 6 e 9 danno il sussidio per cronicità e per vecchiezza dopo che il socio conta dieci anni di vita sociale; quella al n. 5 esige che i soci ne facciano parte da quindici anni.

**BOLOGNA.**

La società n. 28 ha stabilito a 36 anni il massimo limite di età per l'ammissione delle donne; quelle ai n. 8, 25 e 36 l'hanno stabilito a 40 anni; quella al n. 27 a 45.

Il massimo della tassa d'ammissione che le donne pagano nella società n. 8 è di lire 2.60; in quella al n. 28 di lire 3.75.

Nella società n. 24 il contributo pagato annualmente dalle donne è di lire 4.80; in quella al n. 25 di lire 5.20; in quella al n. 34 di lire 6; in quella al n. 27 di lire 7.80; in quella al n. 8 di lire 12; in quella al n. 28 di lire 13.50.

Il massimo del sussidio giornaliero accordato alle malate dalla società n. 34 è di centesimi 50; da quelle ai n. 24 e 25 di centesimi 60; da quella al n. 28 di centesimi 70, e da quella al n. 36 di centesimi 80.

Il sussidio per malattia nelle società ai n. 6, 7, 9, 11, 19, 26, 31, 32 e 35 decorre dal giorno della presentazione dell'attestato medico; in quella al n. 5 dalla data dell'avviso che se n'è dato al consiglio sociale; in quelle ai n. 14 e 18 due giorni, ed in quella al n. 8, tre giorni dopo il suindicato avviso. Le associazioni ai n. 12, 13, 15, 23, 24 e 25 lo fanno decorrere dal terzo giorno di malattia; quelle ai n. 2, 10, 21, 22, 27, 29, 30, 34 e 36 dal quarto; quella al n. 1 dal quinto. Tutte le altre hanno nulla di concreto in proposito; promettono il sussidio, ed alcune anche dei soccorsi pecuniari per i mancanti di lavoro, ma non determinano né la durata, né la misura di essi e lasciano al consiglio il decidere a seconda dei casi e delle circostanze. La società al n. 37 accorda il sussidio per malattia anche dal giorno dell'ingresso del socio nel sodalizio.

La società n. 1 accorda il sussidio per malattia incurabile quando il richiedente le appartenga da tre anni almeno; quelle ai n. 21 e 24 se vi appartiene da cinque anni; quella al n. 5 se da sei anni; quelle ai n. 17, 28, 35 e 36 lo accordano se il socio ha dieci anni di anzianità; quella al n. 12 se ne ha quindici, e quella al n. 6 ove le appartenga da venti.

Dà la pensione *vecchiezza* dopo cinque anni di appartenenza al sodalizio. la società al n. 24; dopo sei, quella al n. 5; dopo dieci, quella al n. 28; dopo quindici, le associazioni notate ai n. 12 e 22; dopo venti, quella al n. 6.

Elargiscono sussidi per l'apprestamento degli uffici funebri, sussidi che variano dalle 15 alle 36 lire, i sodalizi notati ai n. 15, 21, 30 e 36; ne danno da lire 5 a lire 50 alle famiglie dei soci defunti, le associazioni ai n. 8, 12, 16, 18, 22, 23 e 24.

**BBESCIA.**

La società al n. 37 per l'ammissione delle donne stabilisce il limite massimo di età ad anni trenta.

La società al n. 47 stabilisce che in caso di morte di un socio entro un anno dal giorno della sua ammissione, siano restituite ai di lui eredi le somme che avesse pagate per la tassa d'ammissione e per il contributo annuo.

La società al n. 1 stabilisce che il sussidio per malattia decorra dal giorno della denuncia alla direzione della società; quelle ai n. 2, 3, 18, 26, 29, 30, 32, 39, 42 e 43 dal terzo giorno della malattia; quelle ai n. 4, 5, 6, 8, 12, 14, 17, 19, 25, 31, 33, 34, 36, 37, 38, 40, 41, 44, 45 e 47 dal quarto giorno, e finalmente quella al n. 7 dopo il settimo giorno di malattia.

La società al n. 5 stabilisce che la pensione per malattia incurabile, variabile da centesimi 69 a lire 1.25, non si ottiene dal socio che dopo 15 anni d'appartenenza alla società, e quella per vecchiezza, pari alla prima,

## Tav. I. — NORME FONDAMENTALI.

non la ottiene se non quando abbia raggiunto il settantesimo anno di età. La società al n. 16 stabilisce che un socio, il quale diventi per malattia incurabile impotente al lavoro prima che siano decorsi sei anni dalla sua ammissione, è escluso dalla società e gli si restituiscono tutte le quote pagate. Tutte le altre società che promettono pensioni per impotenza al lavoro per infermità incurabile, o per vecchiezza, non determinano la misura della quota giornaliera di siffatte pensioni, ma stabiliscono il tempo nel quale si acquista il diritto al primo o al secondo sussidio. Le società ai n. 23 e 27 determinano, infatti, che il diritto al soccorso per cronicità si acquista dal socio dopo che egli appartiene al sodalizio da un anno almeno; quella al n. 34 accorda il detto soccorso quando il socio conta cinque anni di anzianità sociale, e quella al n. 35 quando ne conta otto. Per la pensione *vecchiaia* la società n. 7 esige quattro anni di anzianità sociale; quelle ai n. 36 e 47 otto anni; quelle ai n. 2, 3, 4, 8, 11, 19, 22, 24, 28, 41 e 42 dopo dieci anni; quelle ai n. 1, 33, 48 dopo dodici anni; quelle ai n. 9, 10, 17, 20, 25, 29, 30, 38, 40, 44 e 45 quando i soci contano quindici anni di appartenenza al sodalizio, e la società n. 6 quando ne contino venti.

Le società ai n. 6, 10, 14, 15 e 46 hanno stabilita una somma fissa di sussidio per l'apprestamento degli uffici funebri ai soci defunti; quelle ai n. 31, 34, 35 e 42 dispongono che siffatte spese debbano essere sostenute mediante una piccola tassa da pagarsi dai soci ogni volta che succede la morte di uno d'essi. Le società ai n. 1, 5, 7, 8, 37, 39, 43, 45 e 47 promettono sussidi o per una volta tanto, o temporanei, alle famiglie dei soci defunti, che abbiano appartenuto alla società per un certo periodo di tempo, vario nei limiti da 10 a 20 anni. La società al n. 14 dispone che i soci vengano in aiuto della famiglia del socio defunto con oblazioni spontanee.

**CAGLIARI.**

La società al n. 5 stabilisce che per le donne il limite massimo dell'età d'ammissione sia di 50 anni.

La società al n. 6 accorda la pensione quando il socio è pervenuto al sessantesimo anno di età.

Le società distinte coi n. 1 e 8 stabiliscono che il sussidio per malattia decorra 24 ore dopo la denuncia della malattia; quelle ai n. 2 e 3 determinano nulla; quella al n. 5 lo dà dopo il secondo giorno; quella al n. 9 dopo il terzo; quella al n. 4 dopo il sesto.

Le società ai n. 1, 2 e 5 danno sussidi variabili da 20 a 30 lire per gli uffici funebri dei soci; quella al n. 4 di lire 40 alle famiglie dei trapassati.

La società n. 6 determina che il socio disoccupato abbia il sussidio come nei casi di malattia; ai *cronici* concede la pensione come a quei soci che hanno raggiunto i 60 anni; quella al n. 4 accorda la pensione vitalizia per vecchiaia quando il socio conta 20 anni di appartenenza al sodalizio; quella al n. 9 quando siano scorsi 10 anni.

Le società n. 6 e 9 stabiliscono i sussidi da darsi alle vedove ed ai figli dei soci defunti di volta in volta.

**CALTANISSETTA.**

La società al n. 5 stabilisce la tassa unica di lire 1 pei soci aspiranti, quelli, cioè, che non hanno raggiunta l'età di 18 anni; e questi soli non hanno diritto ai sussidi, nè obbligo di pagare il contributo annuo.

Le società indicate coi n. 6 e 7 accordano il sussidio di malattia dopo il quarto e l'ottavo giorno; le altre non ne fanno cenno. Quelle ai n. 5 e 7 accordano pure i medicinali.

La società al n. 1 promette sussidi e pensione dopo soli due anni di appartenenza al sodalizio; provvede alle spese per gli uffici funebri dei soci defunti in istato di povertà; alla vedova accorda un sussidio giornaliero di centesimi 30, agli orfani sussidi fino all'età di 14 anni se femmine, di 10 se maschi.

**CAMPOBASSO.**

Il massimo limite di età di ammissione per le donne è stabilito a 40 anni dalla società n. 6, la quale stabilisce ancora che il massimo della tassa di ammissione per le donne sia di sole lire 3.

Tutte le società di questa provincia stabiliscono nei loro regolamenti che, oltre il sussidio in danaro, siano somministrate ai soci ammalati anche le medicine. Quella però al n. 6 dispone che al sussidio in danaro avranno diritto soltanto quelli che appartengono alla società da oltre cinque anni. Il sussidio poi lo fanno decorrere dal quarto giorno.

Le società ai n. 2 e 3 promettono, ma non determinano la misura delle pensioni vitalizie e dei sussidi alle famiglie dei soci defunti; quelle ai n. 2 e 6 sostengono le spese per l'apprestamento degli uffici funebri ai soci defunti.

**CASERTA.**

La società al n. 21 stabilisce che il massimo limite di età di ammissione per le donne sia a 50 anni.

La società al n. 10 stabilisce il massimo della tassa di ammissione per le donne in lire 5 ed il massimo del contributo annuo per le medesime in lire 3, come la società al n. 21.

La società al n. 1 statuisce che il sussidio per malattia debba decorrere dal primo giorno della malattia stessa; quella al n. 9 dal quinto giorno; quella al n. 10 dal secondo; quelle ai n. 13 e 19 non determinano nello statuto la misura del sussidio; quelle ai n. 2, 12, 16, 18, 20 e 25, oltre al sussidio in danaro, accordano la cura medica e le medicine; quelle ai n. 4 e 5 fanno consistere il sussidio per malattia nell'assistenza del medico e nella somministrazione delle medicine e del vitto; quelle infine ai n. 6 e 7 fanno delle specie di elemosina ai soci in casi di estremo bisogno, cagionato o per malattia o per impotenza al lavoro.

Promettono pensioni vitalizie le società ai n. 5, 9, 11, 17 e 21, lasciandone però indeterminata la quota giornaliera; quelle ai n. 1, 10 e 12 corrispondono le pensioni in misura diversa ed in ragione degli anni di partecipazione del socio alla società, od in ragione del contributo annuo pagato. Il tempo stabilito dalle società ai n. 1, 14, 16 e 23 per usufruire del diritto alla pensione vitalizia è di dieci anni di anzianità sociale; quello fissato dalla società al n. 10, è di trent'anni.

Accordano sussidi per l'apprestamento degli uffici funebri ai soci defunti le società ai n. 1, 6, 8, 9, 12, 14, 16, 21 e 23; quelle ai n. 1, 4, 6, 10, 12, 14, 15, 20, 21, 23, 24 e 25 accordano sussidi, o per una volta tanto, o temporanei, alle famiglie dei soci defunti, purchè questi abbiano partecipato per un tempo determinato alla società.

Le società ai n. 20 e 25 stabiliscono che possa essere fatto un prestito, non maggiore di lire 30, ai soci che si trovino senza lavoro; la prima lo accorda senza richiedere alcun interesse, la seconda verso l'interesse del 6%.

**CATANIA.**

Le società ai n. 5, 6, 8, 14, 15, 16 e 18 contengono disposizioni generiche riguardo al sussidio per malattia, non fissando una qualsiasi misura nè di quantità, nè di tempo pel sussidio stesso; quelle ai n. 2, 14 e 17 dispongono che il sussidio decorra dal giorno della presentazione del certificato medico; quelle ai n. 10, 12 e 19 dopo il secondo giorno di malattia, e quella al n. 7 dopo il terzo giorno. Le società ai n. 4, 5, 9 e 21 promettono ancora di somministrare gratuitamente le medicine.

La società al n. 11 non ha stabilita alcuna tassa di ammissione, nè alcun contributo; i soci sono obbligati a depositare in uno speciale magazzino le ossa e corna degli animali bovini per venderli a fine d'anno; colla somma ricavata da questa vendita provvedono ai bisogni sociali.

Le società ai n. 7 e 21 accordano la pensione per cronicità e per vecchiaia, quando i soci contino dieci anni di vita sociale; quella al n. 4 quando ne contino dodici.

Le società ai n. 3, 5, 7, 9, 11, 12, 17, 19 e 21 sostengono le spese per l'apprestamento degli uffici funebri ai soci defunti; quelle ai n. 9 ed 11 dichiarano che i funerali spettano anche di diritto alla moglie, od alla madre, od alle figlie del socio.

La società al n. 10 ha una disposizione nella quale è detto che i soci possono disporre per atto di ultima volontà, che sia pagata alla loro famiglia una somma di tante lire quanti sono i soci che si trovano a far parte della società, al giorno della loro morte.

**CATANZARO.**

I sussidi concessi dalle società ai n. 1 e 2 decorrono dopo due giorni dall'accertamento della malattia da parte del medico; la società al n. 3 non accorda sussidi in danaro, ma soltanto la cura medica ed i medicinali.

Sostengono le spese per l'apprestamento degli uffici funebri ai soci defunti le società ai n. 2 e 3; quella al n. 2 accorda anche un sussidio alla famiglia del socio defunto per dieci mesi, sussidio che varia nei limiti da lire 5 a lire 20 mensili.

**CHIETI.**

La società al n. 7 stabilisce il limite massimo d'età d'ammissione per le donne ad anni 45.

Le società ai n. 5, 6, 7 ed 8 dispongono che il massimo della tassa di ammissione per le donne sia rispettivamente di lire 6, 10, 2.50 e 4, ed il massimo del loro contributo di lire 7.80, 5.20, 5.10 e 3.

## Tav. I. — NORME FONDAMENTALI.

Per le società ai n. 5 e 6 il sussidio per malattia decorre dal terzo giorno; per quelle ai n. 2, 4 e 7 al quarto; quelle ai n. 1, 7 e 9 distribuiscono le medicine gratuitamente ai soci ammalati; quella al n. 4 stabilisce che la vedova del socio defunto ha diritto alla cura medica ed alla somministrazione gratuita delle medicine. La società al n. 10 dà i sussidi per malattia in ragione dei bisogni del socio ammalato.

Le società ai n. 1, 2, 3, 5, 6 e 7 promettono, ma non determinano le quote delle pensioni; quelle ai n. 1, 2 e 4 sostengono le spese per l'apprestamento degli uffici funebri ai soci defunti; e quelle ai n. 2, 4, 5, 6 e 7 promettono sussidi per una volta tanto, o temporanei, alle famiglie dei soci defunti. Il tempo stabilito per usufruire del diritto alla pensione vitalizia nella società al n. 2 è di sei anni di anzianità sociale; in quelle ai n. 4, 5 e 6 di quindici anni.

**COMO.**

Il limite massimo di età per l'ammissione delle donne è stabilito dalle società segnate ai n. 10 e 58 a quarant'anni, e a trentacinque anni da quella al n. 18.

Il massimo della tassa d'ammissione che le donne sono tenute a pagare nella società al n. 10 è di lire 4; in quella al n. 18 di lire 6, ed in quella al n. 58 di lire 12.

Le società ai n. 10 e 18, per le femmine, hanno fissato un contributo annuo di lire 6 la prima e di lire 7.80 la seconda, ed il massimo del sussidio giornaliero loro concesso per malattia, in centesimi 50.

Le società ai n. 29 e 39 dopo 10 anni di appartenenza al sodalizio e 60 anni di età, elargiscono ai soci la pensione stabilita dallo statuto; quella al n. 31 dopo 15 anni di appartenenza e 65 anni di età; quella al n. 49 dopo 20 anni di appartenenza e 60 anni di età; quella al n. 59 dopo 68 anni di età.

Per la società al n. 2 il sussidio decorre dopo il secondo giorno di malattia; per quelle ai n. 20, 29, 51 e 54 dopo il terzo giorno; per quelle ai n. 11, 17, 44, 46, 49, 53 e 58 dopo il quarto giorno; per quelle ai n. 4, 18, 19, 22, 23, 24, 25, 26, 28, 31, 32, 33, 56 e 59 dopo il quinto giorno; per quella al n. 9 dopo il sesto giorno; per quella al n. 1 dopo il nono giorno; per quella al n. 27 dopo il tredicesimo giorno; per quella al n. 36 dopo il sedicesimo giorno; per quelle ai n. 3, 40, 43, 47, 50 e 57 dopo la presentazione dell'attestato medico; le altre hanno nulla in proposito di esattamente determinato. Le società ai n. 14 e 34 non hanno fissata la misura del sussidio.

Le società ai n. 49 e 50 accordano il sussidio per cronicità quando i soci contino nella prima 5 anni di anzianità, nella seconda 6; quella al n. 37 dà la *pensione vitalizia per vecchiaia* dopo cinque anni di appartenenza al sodalizio; quella al n. 12 dopo sei anni; quelle ai n. 2, 5 e 42 dopo otto anni; quelle ai n. 6, 7, 11, 13, 15, 16, 29, 33, 38, 39, 41, 44, 47, 48, 52, 53 e 54 dopo dieci anni; quella al n. 1 dopo dodici; quelle ai n. 18 e 31 dopo quindici, e quelle ai n. 20 e 49 dopo 20 anni.

Danno sussidi per gli uffici funebri dalle lire 15 alle 30 le società ai n. 5, 10, 16, 18-34, 42, 43, 44, 45, 46, 50, 51, 53 e 54; accordano sussidi alle famiglie dei soci defunti le società ai n. 4 e 35.

**COSENZA.**

Il massimo limite di età d'ammissione per le donne è stabilito dalla società segnata al n. 1 ad anni 50.

La società al n. 7 stabilisce il massimo della tassa d'ammissione per le donne in lire 11.

Le società ai n. 4 e 7 dispongono che il massimo del contributo annuo per le donne sia rispettivamente di lire 9.60 e lire 7.20.

La società al n. 7 dispone che il sussidio decorra dal quarto giorno della malattia; quelle ai n. 1, 3 e 6 danno gratuitamente anche le medicine.

Le società ai n. 1, 2, 4, 6 e 7 promettono, ma non determinano le quote delle pensioni; stabiliscono però il tempo nel quale si acquista il diritto ad averle, e così quelle ai n. 1, 2, 4 e 7 l'accordano quando i soci contino dieci anni di appartenenza al sodalizio; quella al n. 6 quando ne contino trentacinque. Dopo dieci anni di età sociale questo sodalizio dà pure a' suoi soci il sussidio per cronicità, laddove siano affetti da malattie incurabili.

Le società ai n. 2, 3, 4, 6, 7 e 8 stabiliscono un sussidio per l'apprestamento degli uffici funebri ai soci defunti, che varia dalle lire 10 alle lire 50; però quelle ai n. 1 e 2 stabiliscono che i soci debbano pagare annualmente a tal fine il lieve contributo di centesimi 60.

Le società ricordate ai 3 primi numeri promettono sussidi o per una volta tanto, o temporanei, alla famiglia del socio defunto che abbia partecipato per un certo periodo di tempo alla società.

**CREMONA.**

Il massimo limite di età per l'ammissione delle donne nelle società segnate ai n. 2 e 18 è di 35 anni.

Per l'ammissione delle donne la società al n. 2 stabilisce il massimo della tassa in lire 8; quella al n. 17 in lire 24.50.

Il contributo annuo dovuto dalle donne per la società al n. 2 è di lire 8.40.

Il massimo del sussidio di malattia concesso alle donne dalla società al n. 4 ascende a centesimi 85 al giorno.

Per impotenza al lavoro la società distinta al n. 18 assegna alle donne una pensione di centesimi 25 al giorno; per vecchiezza, quella al n. 6 di centesimi 25; quella al n. 18 di centesimi 50; quella al n. 19 di centesimi 20 al giorno, ma però dopo 60 anni di età. Dopo dieci anni di anzianità sociale nel sodalizio n. 6, coloro che fossero colpiti da malattia incurabile ricevono il sussidio di cronicità. Danno la *pensione vecchiaia* dopo dieci anni di anzianità sociale i sodalizi ai n. 8, 10, 13, 15 e 20; dopo dodici anni quelli ai n. 2, 4, 12, 14, 17 e 18; e dopo quindici anni quelli ai n. 1, 3, 5, 7, 11, 16 e 19.

La società al n. 10 ha stabilito che il sussidio decorra dal primo giorno di malattia; quelle ai n. 11 e 14 dopo il secondo giorno; quelle ai n. 1, 2, 4, 5, 6, 7, 8, 12, 13, 15, 16, 17, 18, 19, 20 e 21 dopo il terzo giorno; quella al n. 9 dopo il quarto giorno; quella al n. 3 lo concede dopo la presentazione del certificato medico. Le società ai n. 11 e 13 danno pure le medicine.

Accordano sussidi per gli uffici funebri, che variano dalle 8 alle 25 lire, le società indicate ai n. 7, 8, 10, 14 e 17; danno sussidi, dalle 10 alle 25 lire, alle famiglie dei soci defunti, i sodalizi ai n. 3, 4 e 12.

La società al n. 11 stabilisce pure che il 20 % sugli avanzi di cassa serva per sussidi ai cronici che non hanno ancora dieci anni di vita sociale. La società al n. 21, per lo stesso titolo, elargisce un sussidio giornaliero di centesimi 25.

**CUNEO.**

Le società ai n. 52 e 75 stabiliscono il massimo limite di età d'ammissione per le donne la prima a 35, la seconda a 50 anni; questa dispone altresì che il massimo della tassa per la loro ammissione sia di lire 5 ed il contributo annuo di lire 6.

Le società ai n. 15, 23, 27, 28, 32, 39, 40, 44, 46, 52, 59, 61, 64, 68, 71, 72, 78 e 80 dispongono che il sussidio decorra dopo il secondo giorno di malattia; quelle ai n. 7, 10, 13, 20, 26, 34, 35, 37, 41, 43, 49, 51, 53, 54, 56, 58, 60, 62, 63, 65, 67, 68, 69 e 77 dopo il terzo giorno; quelle ai n. 29, 30 e 76 dopo il quinto; quella al n. 6 dopo il sesto, e quelle ai n. 1, 2, 3 e 31 dopo l'ottavo giorno di malattia. La società al n. 33 poi, oltre al sussidio in danaro, promette la somministrazione gratuita dei medicinali.

Promettono pensioni, ma non ne stabiliscono la quota giornaliera, le società ai n. 1, 4, 9, 11, 14, 21, 22, 28, 29, 35, 40, 47, 54, 58, 64, 66, 69 e 70; fissano però il tempo che vi occorre ad acquistare il diritto tanto al sussidio per *cronicità*, quanto alla pensione *vecchiaia*. La società al n. 2 concede il sussidio per cronicità quando il socio affetto da malattia incurabile conta cinque anni di anzianità sociale; quelle al n. 49 e 70 quando ne conta dieci. La società al n. 62 accorda sì l'una che l'altra pensione quando il socio conti cinque anni almeno di appartenenza al sodalizio; quelle ai n. 1, 2, 4, 14, 21, 22, 25, 29, 34, 35, 53, 54, 65, 68 e 69 quando i soci hanno dieci anni di vita sociale; quelle ai n. 12 e 74 quando ne hanno dodici, e quelle ai n. 11, 48, 58, 64, 66, 70, 71 ed 80 quando contano quindici anni di anzianità.

Provvedono sussidi per l'apprestamento degli uffici funebri ai soci defunti le società ai n. 14, 15, 17, 19, 21, 26, 30, 35, 45, 47, 60, 65, 68, 73, 75 ed 80; alle famiglie dei soci defunti le società ai n. 1, 14, 18, 20, 46, 54, 60, 68 e 79.

La società al n. 48 concede pensione per malattia incurabile, la cui quota giornaliera è stabilita in centesimi 50, e pensione per vecchiaia, determinata nella misura giornaliera di lire 1.50.

Le società ai n. 4, 48 e 70 non danno sussidi nei casi di malattia, ma promettono pensioni per inabilità al lavoro per vecchiaia.

**FERRARA.**

I sussidi per malattia nelle società ai n. 7, 8, 17 e 18 decorrono dal secondo giorno; in quelle ai n. 1, 2, 3, 13 e 16 dopo il terzo; in quelle ai n. 4, 5, 6, 10, 11, 14 e 15 dopo la dichiarazione del medico; le altre hanno nulla di determinato in proposito.

## Tav. I. — NORME FONDAMENTALI.

La società al n. 18, dopo che il socio conta cinque anni di appartenenza al sodalizio, gli concede, ove ne abbia bisogno, il sussidio per cronicità, nonchè la pensione vecchiaia. Collo stesso metodo concedono sussidio o pensione, dopo dieci anni, le associazioni notate ai n. 2, 7 e 11; dopo quindici quella al n. 3 e dopo venti quella al n. 1.

La società al n. 6 accorda sussidi di lire 40 per gli uffici funebri; quelle ai n. 1, 7, 13, 14 e 18 danno sussidi alle famiglie dei soci defunti per una volta tanto, o temporaneamente.

## FIRENZE.

Il massimo limite di età per l'ammissione delle donne nelle società ai n. 7 e 72 è stato stabilito a 30 anni; a 35 anni in quelle ai n. 20, 58, 63, 71 e 75; a 40 anni in quelle ai n. 19, 62, 69 e 76; a 45 anni in quelle ai n. 6, 21 e 55; e a 55 anni in quella segnata col n. 16.

Per l'ammissione delle donne la società al n. 28 ha stabilito che il massimo della tassa sia di lire 1; quelle ai n. 63 e 75 di lire 1.50; quella al n. 58 di lire 1.56; quelle ai n. 7, 21, 27, 61 e 73 di lire 2; quelle ai n. 6, 55 e 76 di lire 2.50; quella al n. 64 di lire 2.70; quella al n. 72 di lire 3; quella al n. 20 di lire 3.75; quella al n. 70 di lire 4; quella al n. 69 di lire 9.88; quella al n. 16 di lire 50; quella al n. 11 di centesimi 80; quella al n. 77 di lire 7.80; e quella al n. 79 di lire 50.

Il contributo annuo per le donne dalla società n. 66 è stato stabilito in lire 2.40; da quelle ai n. 6, 7, 55, 73 e 76 in lire 3.64; da quella al n. 75 in lire 3.62; da quelle ai n. 19, 20 e 70 in lire 5.20; da quella al n. 64 in lire 4.50; da quella al n. 5 in lire 5.72; da quelle ai n. 60 e 72 in lire 7.20; da quelle ai n. 17 e 77 in lire 7.80; da quella al n. 61 in lire 8.40; da quelle ai n. 11, 24, 46, 58 e 63 in lire 10.40; da quella al n. 21 in lire 12.48; da quella al n. 28 in lire 13; da quella al n. 69 in lire 21.84; da quella al n. 27 in lire 29.64; e da quella al n. 25 in lire 42.

Il massimo del sussidio giornaliero concesso alle donne per malattia dalla società segnata al n. 64 è di centesimi 40; da quelle ai n. 21, 53, 70 e 75 di cent. 50; da quelle ai n. 58, 60, 76 e 77 di cent. 60; da quella al n. 17 di cent. 63; da quelle ai n. 5 e 20 di cent. 65; da quelle ai n. 6, 7, 71, 72 e 73 di cent. 70; da quelle ai n. 24, 28 e 55 di cent. 75; da quelle ai n. 46 e 66 di cent. 80; da quelle ai n. 19, 27 e 69 di lire 1; da quella al n. 25 di lire 1.40.

Le società ai n. 22 e 39 fanno decorrere il sussidio dal primo giorno di malattia; quelle ai n. 13, 18 e 62 dopo il secondo; quelle ai n. 6, 12, 19, 27, 37, 46, 48, 51, 68, 74 e 77 dal terzo giorno; quelle ai n. 1, 7, 9, 11, 20, 21, 23, 24, 26, 35, 53, 55, 56, 58, 60, 63, 64, 69, 70, 71, 73, 75, 76 e 79 dal quarto; quelle ai n. 3 e 14 dal sesto giorno; quella al n. 40 dal giorno della presentazione dell'attestato medico; quella al n. 38 dal giorno dell'avviso della malattia; quelle ai n. 16, 17 e 18 danno pure gratuitamente i medicinali e procurano l'assistenza medica. La società al n. 59 non ha stabilito sussidi giornalieri regolari, ma concede, per una volta tanto, lire 20 ai malati. Le altre società nulla hanno nei loro statuti di concreto riguardo alla misura del sussidio in caso di malattia ed al tempo di sua durata.

La società al n. 3 nel primo anno di *cronicismo* concede ai suoi soci 40 giorni di sussidio; nel secondo anno 30 giorni; nel terzo 20, e dal terzo in su li esenta dalla tassa settimanale elargendo loro dei soccorsi annuali. La società dichiara cronici i soci che stanno più di 100 giorni malati, ma non stabilisce la misura del sussidio. Quelle al n. 13 ed al n. 31 promettono di soccorrere i cronici ove le loro finanze glielo consentano; quella al n. 28 stabilisce che i soci saranno considerati cronici dopo 100 giorni di malattia e sussidiati in lire 1 al giorno se maschi, in centesimi 60 se femmine. Per la società al n. 30 sono dichiarati cronici dopo 4 mesi di malattia e sussidiati con centesimi 30 al giorno. La società al n. 36 concede ai suoi cronici lire 1.20 al giorno.

Per le *pensioni vitalizie* le società ai n. 22, 55, 56, 58, 61, 62, 64, 67, 71, 73, 75 e 76 hanno determinato che i soci non vi abbiano diritto se non quando contino dieci anni di età sociale; quelle ai n. 63, 72 e 77 quindici anni, e venti ne richiede quella al n. 79.

Danno sussidi, che variano dalle 5 alle 45 lire, per l'apprestamento degli uffici funebri, le società indicate coi n. 14, 29, 37, 38, 43, 53, 56 e 77. Quelle ai n. 30 e 34 vi provvedono con una contribuzione straordinaria di centesimi 50 da parte di ciascun socio. Il residuo però di dette contribuzioni si devolve poi a totale beneficio della famiglia del socio defunto.

Ad aiutare le famiglie dei soci defunti concorrono pure le società iscritte ai n. 5, 21, 25, 26, 33, 35, 36, 37, 56, 58, 59, 66, 68, 69, 74, 77 e 79 con sussidi che variano da lire 1 a lire 70.



**FOGGIA.**

La società al n. 17 stabilisce il massimo della tassa d'ammissione per le donne in lire 15.

Le società ai n. 3, 5, 12 e 18 accordano il sussidio dopo il terzo giorno di malattia; quelle ai n. 7 e 16 dopo il quinto giorno; le altre non ne fanno cenno; quelle ai n. 2, 4 e 8 provvedono gratuitamente la cura ed i medicinali. Le società ai n. 9 ed 11 fissano i sussidi in ragione dei bisogni del socio ammalato e dello stato finanziario del sodalizio.

Quando il socio è affetto da *cronicismo*, e conta sei anni di appartenenza al sodalizio, l'associazione al n. 14 gli passa il relativo sussidio; quella al n. 4 dopo sette gli elargisce la pensione per vecchiaia; quelle ai n. 10 e 18 accordano detta pensione allorchè i soci hanno dieci anni di anzianità sociale; quelle ai n. 6 e 16 quando ne contano venti. Si per l'uno che per l'altro soccorso la società al n. 8 esige dai soci l'anzianità di otto anni.

Danno sussidi per gli uffici funebri, dalle 20 alle 100 lire, le società ai n. 8, 13, 14, 15, 16, 17 e 18; danno sussidi alle famiglie dei soci defunti, da centesimi 40 a lire 1 al giorno, le società ai n. 4, 8, 10, 15, 16, 17 e 18.

**FORLÌ.**

Le società ai n. 1 e 12 stabiliscono il massimo di età per l'ammissione delle donne ad anni 40; quelle ai n. 4, 6 e 30 ad anni 45; e quella al n. 20 ad anni 35.

Il massimo della tassa d'ammissione per le donne nella società al n. 1 è di lire 1; in quelle ai n. 4, 12 e 30 di lire 3; in quelle ai n. 6, 20 e 21 di lire 1.50.

Per le società ai n. 4 e 21 il contributo annuo dovuto dalle donne è di lire 6; per quella al n. 6 di lire 2.60; per quella al n. 11 di lire 5.20; per quelle ai n. 12 e 30 di lire 7.80; per quella al n. 20 di lire 3.62.

Il massimo del sussidio accordato alle donne dalla società al n. 1 è di centesimi 70 al giorno; da quelle ai n. 4 e 30 di centesimi 80; da quella al n. 6 di centesimi 35; da quelle ai n. 11, 12, 20 e 21 di centesimi 50.

Le società ai n. 1-3 fanno decorrere il sussidio per malattia dal giorno seguente a quello della presentazione del certificato medico; quella al n. 17 dal primo giorno di malattia; quelle ai n. 12, 13, 15, 16, 19, 21 e 23 dal terzo giorno; quelle ai n. 4, 5-11, 18, 20, 25, 26, 27, 29-32 dal quarto giorno; le altre decidono di volta in volta.

Per usufruire del sussidio *cronicità* o della pensione *vecchiaia* nelle società notate ai n. 4, 10, 12, 14, 15, 17, 19, 20, 25 e 26 occorrono dieci anni di anzianità; in quelle ai n. 13 e 21 ne occorrono quindici, e in quella al n. 8 venti anni. La società al n. 24, poi, invece di pensioni in denaro, ha provveduto a proprie spese e colle offerte dei soci un comodo locale, ove raccoglie 12 soci vecchi ed impotenti al lavoro, ai quali somministra alloggio e biancheria, e nell'inverno anche la minestra.

Danno sussidi per gli uffici funebri, dalle 7 alle 15 lire, le società segnate ai n. 15, 21, 30 e 31; alle famiglie dei soci defunti accordano sussidi, dalle 10 alle 25 lire, le società ai n. 6, 8, 10, 13 e 24.

**GENOVA.**

La società al n. 13 stabilisce che il massimo della tassa di ammissione e quello del contributo annuo da pagarsi dalle donne sia rispettivamente di lire 10 e lire 7.20; e così pure dispone che il sussidio da concedersi alle donne in caso di malattia corrisponda alla metà di quello accordato agli uomini ed indicato nella tavola. Le stesse disposizioni contiene lo statuto del sodalizio indicato al n. 23.

Le società ai n. 4, 7, 9, 13, 17, 20, 23 e 24 dispongono che il sussidio decorra dopo il terzo giorno di malattia; quella al n. 13 stabilisce altresì che tale decorrenza debba aver luogo soltanto per quelle malattie che durano più di venti giorni; per quelle di minore durata il sussidio decorre invece dal primo giorno; per le società ai n. 2, 21 e 22 il sussidio decorre dopo il quarto giorno, e per quella al n. 5 dopo il primo. Inoltre, i sodalizi ai n. 6, 20 e 22 promettono la somministrazione gratuita dei medicinali; quella al n. 15, per contrario, non dà sussidi in danaro, ma somministra gratuitamente mezzo chilogramma di carne e le medicine.

Le società ai n. 1, 6, 7, 9, 10, 12, 13, 22 e 23 promettono le pensioni senza determinarne la quota giornaliera. Coloro che hanno dieci anni di età sociale nei sodalizi ai n. 13 e 23 usufruiscono del sussidio per cronicità o per vecchiaia; ne godono quelli delle società ai n. 1, 6, 10 e 20 purchè abbiano quindici anni di anzianità sociale.

Le società ai n. 3, 7, 8, 16, 21 e 24 danno sussidi per l'apprestamento degli uffici funebri ai soci defunti; quelle ai n. 1, 2, 6, 7, 11, 20, 23 e 24 promettono sussidi alle famiglie dei soci defunti, se questi abbiano partecipato alla società per un certo periodo di tempo, che varia dai 3 ai 15 anni.

## Tav. I. — NORME FONDAMENTALI.

**GIRGENTI.**

Le società ai n. 1, 3, 6, 7, 10, 12 e 13 promettono, in caso di malattia, la somministrazione gratuita dei medicinali oltre il sussidio in danaro, il quale sembra debba decorrere dal primo giorno della malattia, non avendo gli statuti di questi sodalizi alcuna disposizione in proposito, ad eccezione di quello al n. 8, per il quale il sussidio decorre dal quarto giorno. Le società poi ai n. 4, 9 ed 11 lasciano anche indeterminata la misura e la durata del sussidio.

La società al n. 13 concede la pensione *cronicità* o *vecchiaia* purchè i soci che ne abbisognano abbiano sei anni di anzianità sociale; quelle ai n. 5, 7, 10 e 11 se ne contano dieci; quelle ai n. 4 e 9 se ne contano quindici, e quelle ai n. 2 e 12 purchè i soci loro appartengano da dodici anni.

Tutte queste società, meno quelle indicate ai n. 7 e 10, promettono un sussidio, che varia da 25 a 100 lire, per l'apprestamento degli uffici funebri ai soci defunti; quelle ai n. 3, 4, 5, 10 e 12 promettono sussidi alla vedova ed agli orfani di quei soci che abbiano partecipato per un certo periodo di tempo alla società; non ne determinano però la misura.

**GROSSETO.**

Le società ai n. 2 e 6 stabiliscono il limite minimo di età d'ammissione per le donne ad anni 12, e quella al n. 5 ad anni 35.

Le società ai n. 2, 3, 5, 6, 10 e 12 dispongono che il massimo della tassa d'ammissione per le donne sia rispettivamente di lire 2, 2.50, 5, 2.50, 3 ed 1; quella al n. 6, poi, stabilisce la tassa unica per i maschi in lire 2.

La società al n. 2 statuisce che le donne paghino un contributo minimo di lire 5.20 ed un massimo di lire 15.60; per quelle ai n. 4, 6 e 10 il contributo minimo è quello pagato dalle donne.

Le femmine che fanno parte delle società ai n. 2, 3, 6, 10, 12 e 13 hanno la quota giornaliera minima del sussidio, il quale per le società ai n. 3, 5 e 12 decorre dal terzo giorno della malattia; per quelle ai n. 8, 9 ed 11 dal quarto; per quella al n. 7 dal quinto giorno. Il sodalizio al n. 4 dispone che il socio preso da febbri periodiche ottiene il sussidio per i primi dieci giorni di malattia, ed in seguito soltanto in quei giorni in cui è febbricitante.

Le società dal n. 4 al n. 9 promettono, ma non determinano le quote delle pensioni; quella al n. 2 dà il sussidio ai soci affetti da cronicismo se le appartengono da cinque anni; quelle ai n. 4, 5, 6, 7 e 9, oltre al sussidio, concedono la pensione per vecchiaia, ove il socio che ne abbisogna conti dieci anni di appartenenza al sodalizio.

Le società ai n. 1, 2, 4, 9 ed 11 promettono, senza determinarlo, un sussidio alla famiglia del socio defunto.

**LECCE.**

Il massimo limite di età per l'ammissione delle donne nella società al n. 13 è di anni 45; in quella al n. 14 di anni 50.

La tassa d'ammissione per le donne dalla società al n. 1 è stabilita in lire 6; da quella al n. 13 in lire 2. La stessa stabilisce che il loro contributo annuo sia di lire 3.60.

La società al n. 1 concede un sussidio giornaliero alle donne il cui massimo ascende a centesimi 70; quella al n. 13 di centesimi 50.

Il sussidio per malattia nelle società ai n. 9 e 10 decorre dal primo giorno; in quelle ai n. 1, 4, 7, 12 e 19 dal terzo giorno; in quella al n. 15 dopo il quinto giorno; in quelle ai n. 2 e 3 dopo la presentazione del certificato medico; le altre non ne fanno cenno o lasciano all'assemblea generale di stabilire la misura e la decorrenza dei sussidi. Le società ai n. 11 e 19 concedono pure le medicine e l'assistenza medica.

Per gli effetti della pensione vitalizia di vecchiaia o di cronicità i membri delle associazioni ai n. 2, 3, 6, 4, 9, e 13 debbono esservi rispettivamente iscritti da 3, 8 e 10 anni.

Accordano sussidi per gli uffici funebri, da 25 a 40 lire, le società ai n. 3, 5, 6, 11, 16, 18 e 20; di lire 50 per una volta tanto alle famiglie dei soci defunti il sodalizio al n. 10; di centesimi 30 e di lire 1, a tempo determinato, le società ai n. 4, 6 e 13. I sodalizi ora ricordati danno, avuto riguardo all'anzianità sociale dei deceduti, dei sussidi straordinari alle vedove ed agli orfani.

**LIVORNO.**

Il limite massimo di età per l'ammissione delle donne nella società al n. 1 è stabilito ad anni 35; in quella al n. 9 ad anni 45, e in quella al n. 18 ad anni 50.

Il massimo della tassa per l'ammissione delle donne nella società al n. 1 ascende a lire 1; in quella al n. 18 a lire 3.

Per contributo annuo le donne pagano lire 7.80 nelle società ai n. 1 e 9; lire 6 in quella al n. 16; e lire 5.20 in quella distinta al n. 18.

Il massimo del sussidio giornaliero accordato alle donne per malattia è di lire 1 nella società al n. 1; di centesimi 90 in quella al n. 9; di centesimi 50 in quella al n. 16, e di centesimi 70 in quella al n. 18.

Per la società al n. 6 il sussidio di malattia decorre dal quarto giorno; le altre non hanno alcuna esplicita norma in proposito. Gli statuti delle società ai n. 7 e 12 non stabiliscono la misura del sussidio in caso di malattia.

La società notata al n. 3 concede il sussidio di cronicità purchè il socio vi sia iscritto da cinque anni; essa concede pure la pensione vitalizia per vecchiaia se il socio se ne trova in bisogno e conta ugual numero di anni dalla sua iscrizione nella società. I sodalizi ai n. 15 e 17, per il vitalizio, esigono invece quindici anni d'anzianità.

Danno sussidi per gli uffici funebri, dalle 14 alle 80 lire, le società ai n. 1, 3, 5 e 9. Sussidiano le famiglie dei soci defunti con elargizioni, che variano dalle 10 alle 50 lire, le società ai n. 1, 4, 5, 6, 13, 14, 15, 16 e 17.

**LUCCA.**

Il limite massimo di età per l'ammissione delle donne nella società al n. 22 è di anni 40.

Il massimo della tassa d'ammissione per le donne nelle società ai n. 3, 18 e 23 è di lire 5; in quelle ai n. 4 e 20 di lire 1.50; in quella al n. 7 di lire 15; in quella al n. 17 di lire 3.20; e in quella al n. 19 di lire 7.

Nella società al n. 1 le donne pagano un contributo annuo di lire 1.80; in quella al n. 3 di lire 2.40; in quelle ai n. 4 e 7 di lire 5.20; in quelle ai n. 6, 18 e 20 di lire 7.80; in quella al n. 13 di lire 10.92; in quella al n. 19 di lire 6.60; in quella al n. 21 di lire 5.40; e in quella al n. 23 di lire 6.50.

La quota giornaliera percepita in caso di malattia dalle donne nella società al n. 1 è di centesimi 50; in quella al n. 3 di centesimi 25; in quella al n. 7 di centesimi 70; in quella al n. 13 di centesimi 80; in quella al n. 17 di centesimi 56; in quelle ai n. 21 e 23 di centesimi 60.

Il sussidio di malattia decorre dal secondo giorno per le società ai n. 1, 3, 4 e 18; dopo il terzo giorno per quelle ai n. 5, 7, 10, 11, 13 e 23; le altre hanno nulla di determinato a questo proposito. La società al n. 22 stabilisce il sussidio per malattia di caso in caso. Al socio ammalato somministra gratuitamente le medicine.

La società al n. 17 concede il sussidio per malattia incurabile quando il socio le appartenga da tre anni almeno; quelle ai n. 12 e 23 se vi appartiene da sei anni; quella al n. 5 ne richiede otto; quelle ai n. 7 e 20 ne esigono dieci; quella al n. 19 dodici; quelle ai n. 11, 18 e 22 quindici; e quella al n. 15 ne esige sedici.

Da la pensione per vecchiaia, dopo tre anni di anzianità sociale, il sodalizio iscritto al n. 17; dopo sei quello al n. 23; dopo dieci quelli ai n. 7 e 20; dopo dodici quello al n. 19; e dopo quindici anni quelli ai n. 18 e 22.

Danno sussidi per gli uffici funebri, variabili dalle 12 alle 18 lire, le società ai n. 4, 9 e 20; alle famiglie dei soci defunti i sodalizi ai n. 9, 11, 15, 16, 17, 18, 20, 22 e 23: sussidi che variano dalle 5 alle 25 lire.

**MACERATA.**

Per l'ammissione delle donne il limite massimo di età stabilito dalla società al n. 6 è di 45 anni; da quella al n. 8 di 40 anni, e da quella al n. 12 di 45 anni.

L'estremo della tassa d'ammissione per le donne dalla società al n. 2 venne fissato in lire 2.25; da quella al n. 6 in lire 2; da quella al n. 8 in lire 7.20. e da quella al n. 12 in lire 4.

Nella società al n. 2 le donne pagano lire 2.60 di contributo annuo; lire 5.20 in quella al n. 8, e lire 8.80 in quella indicata col n. 12.

Il massimo del sussidio giornaliero concesso alle donne per malattia dalla società al n. 2 è di centesimi 37; da quella al n. 6 di centesimi 75; da quella al n. 8 di centesimi 60; e da quelle ai n. 12 e 21 di centesimi 50.

Il sussidio per malattia nelle società distinte coi n. 19, 21 e 23 decorre dal secondo giorno di malattia; in quelle ai n. 2, 3, 4, 6, 7, 8, 10, 11, 15, 16, 18, 20, 24 e 26 dal terzo giorno; in quella al n. 1 dal quarto; e in quella al n. 27 dal giorno stesso in cui la malattia si manifesta. Le altre hanno nulla di determinato in proposito.

## Tav. I. — NORME FONDAMENTALI.

Danno il sussidio per cronicità o la pensione per vecchiaia, se i soci sono iscritti nei ruoli da dieci anni, le associazioni designate coi n. 3, 5, 8, 9, 10, 14, 15, 17, 18, 19, 20, 21, 22, 23, 24 e 27; se sono iscritti da quindici anni, le società ai n. 6 e 12.

Danno sussidi per gli uffici funebri, che variano dalle 3 alle 15 lire, le società indicate ai n. 7, 10, 11 e 22; accordano sussidi alle famiglie dei soci defunti, di lire 20 per una volta tanto il sodalizio al n. 5; di 15 o 25 centesimi al giorno, per la durata di mesi tre, le società ai n. 3 e 4; e di 40 o 50 centesimi al giorno quelle segnate coi n. 10 e 11.

Promettono sussidi alle vedove ed agli orfani dei soci defunti, non determinando la somma, nè la misura del tempo per cui il sussidio dovrebbe durare, le società ai n. 3, 7, 10, 11, 12 e 17, però alle condizioni che il socio deceduto conti dieci anni di vita sociale e gli orfani non oltrepassino gli anni dieci e che siano sempre convivuti con lui. La società al n. 7 estende il beneficio del sussidio anche agli orfani di età non superiore ai dodici anni.

**MANTOVA.**

Le società ai n. 43 e 47 hanno stabilito il massimo limite di età per l'ammissione delle donne a 50 anni; quella al n. 53 ad anni 35.

Il massimo della tassa d'ammissione dovuta dalle donne nella società al n. 43 è di lire 3; in quella al n. 53 di lire 8.

La società n. 43 richiede dalle donne un contributo annuo di lire 10.40; quella al n. 47 di lire 6.

Nella società n. 43 il massimo del sussidio per malattia percepito dalle donne è di centesimi 80 al giorno; in quella al n. 47 è di centesimi 50.

Nella società al n. 43 il sussidio decorre dal secondo giorno di malattia; in quelle ai n. 16, 18, 20, 33, 36, 40, 41, 42 e 55 dal terzo giorno; in quelle ai n. 3, 4, 6, 7, 8, 9, 10, 12, 14, 24, 32, 34, 37, 39, 44, 45, 46, 47, 49, 51, 52 e 54 dal quarto giorno; in quella al n. 27 dalla data dell'attestato medico. I sodalizi segnati coi n. 25, 37, 38, 41, 49 e 53 provvedono gratuitamente l'assistenza medica e le medicine; quelli ai n. 18 e 19 concedono un sussidio anche ai figli del socio malato; quello al n. 26 non ha sussidi per malattia, ma soccorsi settimanali di lire 12, durante due mesi, per chi abbandoni il lavoro per causa di tariffa o diminuzione di salario. La società al n. 28 non fissa contributo alcuno; i suoi mezzi finanziari li trae dalle multe che possono essere inflitte per varie cagioni ai soci. Al socio ammalato accorda un sussidio per otto giorni, corrispondente al salario che esso percepisce; per altri otto giorni dà un sussidio ridotto alla metà. Il sussidio poi non è pagato se non quando vi sia richiesta dell'opera del corpo orchestrale.

Le società ai n. 13, 31, 42, 43 e 47 stabiliscono le pensioni vitalizie di volta in volta che se ne presenti il bisogno; quelle ai n. 32 e 44 la concedono quando un socio conti almeno sei anni di anzianità sociale; quelle ai n. 9, 15, 34, 35, 39, 40, 50, 52 e 53 quando ne conti dieci; quelle ai n. 6, 16 e 25 quando ne ha dodici; quelle ai n. 5, 10, 13, 14, 30, 36, 38, 41 e 45 se ne conta quindici; quella al n. 51 ne richiede venti, e quella al n. 4 trenta.

La società al n. 22 concede il sussidio per cronicità dopo dieci anni di vita sociale, e la pensione vitalizia dopo venti; quella al n. 54 dà la pensione per cronicismo dopo un anno; quella al n. 48 dopo tre; quelle ai n. 8, 11, 12 e 20 dopo cinque; quella al n. 1 dopo 10; e quella al n. 47 dopo quindici anni.

Elargiscono sussidi per l'apprestamento degli uffici funebri, che variano dalle 4 alle 60 lire, le associazioni ai n. 7, 16, 17, 20, 22, 24, 25, 27, 29, 32, 39, 45, 48 e 52. Le altre società, quale più, quale meno, stabiliscono in massima di concedere sussidi alle vedove ed agli orfani dei soci defunti, ma ciò si riserbano deliberare di volta in volta quando se ne presenti il caso.

Alle puerpere la società al n. 38 dà sussidi di lire 8 se genitrici di un figlio, di lire 12 se hanno avuto un parto gemino.

**MASSA E CARRARA.**

La società segnata al n. 2 stabilisce che per le donne il massimo della tassa d'ammissione sia di lire 10, che il loro contributo annuo sia di lire 10.40, e che il sussidio più elevato alle medesime concesso giornalmente in caso di malattia sia di centesimi 80.

Nessuna delle società di questa provincia determina il giorno da cui decorre il sussidio per malattia.

La società al n. 2 concede la pensione per vecchiaia al socio che ne abbisogna quand'esso conti venticinque anni di anzianità sociale.

## Tav. I. — NORME FONDAMENTALI.

Tutte queste società concordano nello stabilire sussidi agli orfani dei soci defunti, purchè dessi abbiano avuto sei anni di anzianità sociale; anche le vedove usufruiscono di tali sussidi se in esse concorre la ragione di avere coabitato per un anno col marito e di non essere passate a seconde nozze. Però la misura di tali sussidi non è detto qual sia. Una sola società fa eccezione in proposito, ed è quella al n. 4, che ha stabilito di dare a questo scopo sussidi giornalieri di centesimi 50 per la durata di un anno.

La società al n. 2 elargisce sussidi di centesimi 60 al giorno ai maschi e di centesimi 40 alle femmine per cronicità, ma la durata dei sussidi non vi è esattamente indicata. Quella al n. 3 dà pure aiuti pecuniari per mancanza temporanea di lavoro, senza definirne la misura ed il tempo.

## MESSINA.

Le società ai n. 1, 2, 7, 9 e 15 stabiliscono di caso in caso la misura del sussidio per malattia.

I soccorsi per malattia nelle società notate ai n. 16, 17, 18, 19, 23, 24, 25, 26 e 27 decorrono dal giorno della dichiarazione medica; in quella al n. 28 dal primo giorno di malattia; le altre non hanno alcunchè di determinato in proposito, salvo l'assistenza medica ed i medicinali da esse promessi ai soci; tutte però concordano nello stabilire il criterio di sussidiare le vedove e gli orfani, però nei loro statuti hanno nulla di deciso nè riguardo alla misura, nè alla durata dei detti sussidi.

Per accordare il sussidio di cronicità al socio, i sodalizi iscritti ai n. 20 e 21 richiedono ch'esso vi appartenga da tre anni almeno; quello al n. 27 da sei; e da dieci anni quelle notate ai n. 9, 10, 22, 23, 24 e 26.

Accordano la pensione per vecchiaia, dopo tre anni di iscrizione, le società ai n. 20 e 21; dopo sei quelle ai n. 8, 17 e 27; dopo dieci quelle ai n. 1, 9, 10, 22, 23, 24 e 26; e dopo quindici quelle segnate coi n. 6 e 28.

Per l'apprestamento degli uffici funebri ai soci defunti elargiscono soccorsi, dalle 8 alle 100 lire, le società ai n. 6, 7, 9, 10, 13, 14, 15, 16, 22 e 24.

## MILANO.

La società segnata al n. 77 ha stabilito che le donne debbano pagare il contributo annuo di lire 12.

Il massimo del sussidio accordato alle socie malate dalla società n. 7 è di centesimi 60 al giorno; quello accordato dalla società n. 15 di centesimi 85; di centesimi 85 al giorno anche quello che dà la società n. 18, e di centesimi 75 al giorno il sussidio massimo concesso dalla società iscritta al n. 77.

Nelle società n. 42, 43 e 58 il sussidio per malattia decorre dalla data del certificato medico; in quella n. 48 dal dì della fatta denuncia. Le società ai n. 9, 52, 65 e 75 determinano di caso in caso la misura del sussidio per malattia; quelle ai n. 23, 31 e 47 danno, in caso di malattia, soltanto dei sussidi straordinari; quella al n. 28 non dà sussidi in caso di malattia; accorda, invece, pensioni annue per vecchiaia e sussidi alle vedove dei soci defunti, consistenti in tante quote da lire 10, quanti furono gli anni di partecipazione del socio defunto alla società.

Le società indicate ai n. 16, 17, 22, 44 e 57 stabiliscono la decorrenza del sussidio dal secondo giorno di malattia; le società distinte coi n. 1, 3, 7, 11, 13, 15, 18, 26, 33, 34, 50, 60, 61, 66, 68, 70, 75, 80, 81, 82 e 83 dal terzo giorno; quelle ai n. 2, 5, 6, 8, 12, 20, 21, 25, 31, 36, 37, 53, 55, 67, 76, 77 e 79 dal quarto giorno; la società n. 51 dal quinto; quelle ai n. 59, 72 e 78 dal sesto; quella al n. 19 dal settimo; dall'ottavo giorno le società indicate coi n. 38, 49, 71, e dal nono quella segnata al n. 32. Le altre, pur determinando il sussidio, si riservano decidere sulla decorrenza ogni qualvolta se ne presenta il caso.

La società al n. 2 concede sussidi anche ai soci che mancano temporaneamente di lavoro, quando ciò non derivi dalla loro volontà.

La società n. 4 ha stabilito di condividere fra i soci anno per anno due terzi degli interessi patrimoniali.

Il sodalizio al n. 43 concede il sussidio di cronicità, ove il socio che ne abbisogna conti almeno due anni di anzianità sociale; quello al n. 24 purchè ne conti tre; quelli ai n. 42, 49 e 63 quando i soci hanno cinque anni di vita sociale; le società indicate ai n. 3, 4, 10, 12, 13, 20, 22, 23, 31, 33, 34, 35, 36, 38, 41, 44, accordano il detto sussidio quando il socio malato conti dieci anni d'iscrizione; quelle ai n. 7, 15, 19, 32, 48, 57, 66, 78 e 81 se ne conta dodici; e quelle ai n. 2 e 69 quando contano quindici anni di appartenenza al sodalizio.

Dà la pensione vecchiaia, al socio che conta cinque anni di appartenenza al sodalizio, la società n. 49; la concedono ai soci che contano dieci anni di anzianità, le associazioni iscritte ai n. 3, 4, 12, 13, 14, 20, 22, 23, 25, 26, 28, 33, 34, 44, 45, 46, 47, 50, 52, 60, 62, 71, 80 e 84; a quelli che ne contano dodici, le società ai n. 19, 57, 66, 78 e 81; a quelli che ne hanno quindici, le società ai n. 2, 38 e 69; e a quelli che ne hanno venti, la società al n. 72.

## TAV. I. — NORME FONDAMENTALI.

La società al n. 24 per aiutare le vedove e gli orfani, fa pagare ai soci una contribuzione straordinaria; il medesimo procedimento è tenuto dalla società n. 27. Quella al n. 28 concede sussidi di lire 700 a lire 1000 a seconda che la famiglia del socio defunto sia più o meno numerosa. Le società ai n. 56, 64 e 67 hanno imposto una soprattassa annuale di lire 1 per far fronte alle spese funebri.

Elargiscono sussidi, che variano dalle lire 10 alle lire 84, per l'apprestamento degli uffici funebri, le associazioni iscritte ai n. 1, 2, 4, 11, 15, 16, 17, 18, 20, 21, 24, 25, 26, 31, 32, 34, 35, 36, 37, 38, 39, 40, 42, 44, 45, 50, 51, 53, 54, 55, 58, 60, 61, 62, 65, 67, 68, 69, 70, 73, 75, 77 e 78; ne danno alle vedove ed agli orfani, da lire 15 a lire 150, per una volta tanto, le società ai n. 7, 15, 22, 24, 34, 36, 41, 47, 74 e 77.

**MODENA.**

Il massimo del sussidio per malattia accordato alle donne dalla società al n. 10 è di centesimi 90 al giorno. Le società ai n. 4 e 7 stabiliscono di anno in anno la misura del sussidio.

Il sussidio per malattia nella società al n. 8 decorre dal primo giorno; in quella al n. 17 dal terzo giorno; in quelle ai n. 2, 5, 7, 9 e 18 dopo il quarto; in quella al n. 1 dopo il quinto; in quelle segnate ai n. 11 e 13 dal giorno di avviso datone alla direzione; in quelle ai n. 3, 6 e 16 dalla data dell'attestato medico; le altre non determinano affatto il tempo di decorrenza.

Relativamente alle pensioni la società al n. 6 concede il massimo durante l'inverno, il minimo nelle altre stagioni; quella al n. 7 accorda la pensione quando il socio abbia 60 anni d'età, ma la misura si determina dal consiglio di volta in volta ed a seconda dei casi. La società al n. 9 concede, dopo quindici anni di vita sociale, il massimo, dopo dieci anni, il minimo della quota giornaliera stabilita per le pensioni. Il sodalizio al n. 10, dopo dieci anni, elargisce il sussidio di cronicità ai soci in egual proporzione, siano dessi maschi o femmine; tal sussidio è stabilito in lire 6 al mese per i primi cinque anni; in lire 9 pel secondo quinquennio; in lire 15 dal terzo in su; provvede pure alla tumulazione dei soci assegnando lire 20 per ciascuno di essi. La società al n. 12 per la pensione a titolo di cronicità determina che i soci abbiano lire 5 mensili dal sesto al decimo anno di vita sociale, lire 10 dall'undecimo al quindicesimo anno, lire 15 dal sedicesimo anno in avanti. La pensione per vecchiaia viene concessa dalla detta società quando il socio abbia raggiunto l'età di 70 anni. Il sodalizio al n. 15 si limita a semplici promesse, senza stabilire nulla di positivo; quello al n. 18 si riserva di decidere di caso in caso e dopo che il socio conti quindici anni almeno di vita sociale.

Danno sussidi per gli uffici funebri, che variano dalle 10 alle 20 lire, le società indicate ai n. 6, 8, 10, 11, 12, 13, 14 e 17; ne concede di lire 50, per una volta tanto, alle famiglie dei soci defunti quella iscritta al n. 16. Tutte poi, chi più chi meno, promettono soccorsi, da stabilirsi di volta in volta, alle vedove ed agli orfani dei soci defunti.

**NAPOLI.**

La società al n. 7 ha stabilito che le donne paghino un contributo annuo di lire 12, e che il massimo del sussidio loro accordato sia di lire 1.50 al giorno.

La società al n. 11 concede lire 1.25 al giorno, a titolo di cronicità, ai soci che hanno 60 anni.

A conseguire il vitalizio dalla società al n. 27 occorre che il socio versi nella cassa comune un contributo speciale.

I sodalizi ai n. 12 e 15 esentano dalla tassa d'ammissione le mogli dei soci.

Sussidiano le vedove, vita naturale durante, le società ai n. 26 e 27.

Per i soccorsi ai soci malati nulla si trova di ben delineato, nè di preciso; le sole società ai n. 1, 2, 3, 4, 13, 15, 18, 24 e 26 provvedono anche al servizio medico ed alle medicine.

Danno aiuti, variabili dalle 50 alle 100 lire, per una volta tanto, ad uso di uffici funebri le società ai n. 2, 4, 6, 7, 9, 10, 11, 14, 15, 16, 18, 19, 20, 24, 25 e 26; concedono soccorsi unici, dalle 25 alle 150 lire, alle famiglie dei soci defunti i sodalizi ai n. 1, 3, 4, 10, 43, 16, 18, 20 e 21; danno sussidi che variano dai 18 ai 50 centesimi al giorno, le società ai n. 2, 5, 11, 26 e 27.

La società al n. 11 non dà sussidi in caso di malattia, ma soltanto un sussidio di lire 1 al giorno per mancanza di lavoro, il quale può protrarsi fino a sei mesi, purchè il socio abbia dieci anni di vita sociale. La vedova del socio ne subentra nei diritti e gode il sussidio sua vita naturale durante.

**NOVARA.**

La società al n. 106 ha stabilito il contributo annuo per le donne in lire 6.

Il massimo del sussidio che le società ai n. 62 ed 80 danno alle donne è rispettivamente di centesimi 70 ed 80 al giorno.

Le società ai n. 45, 62, 63, 66, 72, 73 ed 81 fanno decorrere il sussidio dal giorno dell'attestato medico; quella al n. 61 dal settimo giorno dopo la dichiarazione medica; quella al n. 36 dopo il primo giorno; quelle ai n. 14, 25, 37, 106, 119 e 120 dopo il secondo giorno di malattia; quelle distinte coi n. 5, 6, 8, 9, 11, 15, 16, 30, 49, 54, 57, 68, 77, 87, 88, 98, 105, 107, 110, 111 e 116 lo fanno decorrere dal terzo giorno; decorre dal quarto giorno per le società segnate ai n. 1, 3, 4, 7, 10, 13, 18, 19, 20, 21, 22, 23, 24, 26, 27, 31, 33, 34, 41, 44, 48, 51, 52, 56, 59, 60, 64, 69, 70, 71, 74, 75, 85, 86, 89, 91, 92, 101, 113, 118 e 121; dal quinto giorno per quelle ai n. 47, 53, 80 e 84, e dal sesto giorno di malattia per quelle ai n. 43 e 96. Le società ai n. 6, 7, 40, 76, 78, 106 e 107, oltre al sussidio in danaro, provvedono gratuitamente anche l'assistenza medica e le medicine; quella al n. 87 dà pure alle puerpere un sussidio di lire 20 per una volta tanto. In quanto agli altri sodalizi hanno nulla nei loro statuti di concreto su questo soggetto. La società al n. 65 non accorda sussidi per malattia, ma per disoccupazione in causa di aver abbandonato il lavoro per ragione di tariffa; quella al n. 67 accorda dei sussidi per malattia fino a due volte in un anno, che variano dalle 10 alle 15 lire per volta; quella, infine, al n. 117 non stabilisce nè la durata, nè la misura del sussidio per malattia.

Elargisce il sussidio per malattia incurabile, dopo tre anni di appartenenza al sodalizio, la società al n. 44 e dopo cinque, quella al n. 87; lo accordano dopo sei, quelle ai n. 26 e 52; dopo otto, quelle ai n. 16 e 77; dopo dieci, quelle ai n. 2, 6, 10, 15, 22, 32, 40, 41, 47, 50, 53, 54, 72, 78, 80, 91, 100, 106, 107, 114 e 115; dopo dodici anni, quelle ai n. 30 e 62; dopo quindici, quelle ai n. 19, 95 e 97; dopo venti, quelle ai n. 5 ed 82.

Concedono la pensione vitalizia, dopo sei anni di anzianità sociale, i sodalizi ai n. 26 e 52; dopo otto quello al n. 16; dopo dieci quelli ai n. 2, 22, 40, 41, 47, 50, 53, 54, 78, 80, 84, 91, 100, 106, 107, 114 e 115; dopo quindici anni quelli ai n. 19, 95 e 97; dopo venti quelli ai n. 5, 25, 72 e 82; dopo ventiquattro quello al n. 63; dopo venticinque quello al n. 62; e dopo trenta quello al n. 6.

La maggior parte delle società di questa provincia promettono soccorsi temporanei alle vedove ed agli orfani dei loro soci, semprechè questi contino una data età sociale, che varia dai tre ai dieci anni; quelle, però, ai n. 2, 3, 25, 38, 61, 86, 92 e 111 concedono sussidi, che variano dalle 10 alle 50 lire, se per una volta tanto, e da 45 a 50 centesimi al giorno, se per tempo determinato o continuo.

Accordano sussidi, che variano dalle 5 alle 40 lire, per gli uffici funebri, le società ai n. 12, 14, 18, 19, 26, 31, 41, 42, 48, 52, 72, 79, 91, 94, 99, 113 e 115.

**PADOVA.**

La società iscritta al n. 3 ha stabilito che il massimo limite di età per l'ammissione delle donne sia di anni 40; quella al n. 11 di anni 32.

Il massimo del contributo annuo pagato dalle donne nella società al n. 3 è di lire 8.84; in quella al n. 11 di lire 13.

Nella società al n. 3 il massimo del sussidio dato alle socie ammalate è di centesimi 60 al giorno; in quella al n. 11 è di lire 1.20.

Le società ai n. 1 e 6 fanno decorrere il sussidio di malattia dal giorno dell'attestazione medica; quella al n. 2 dal secondo giorno di malattia; quelle ai n. 3, 5, 8, 11, 13 e 14 dal terzo giorno; quella al n. 18 dal quarto; e quella al n. 10 dal settimo giorno. Oltre al sussidio, le società ai n. 5, 7 e 15 provvedono anche la cura medica e le medicine. La misura del sussidio per malattia, la società al n. 18 la stabilisce di volta in volta.

La società al n. 1, al socio affetto da malattia cronica e che vi appartiene da due anni, concede la metà del sussidio normale per malattia; quella al n. 6 concede la pensione vitalizia quando il socio conti venti anni di anzianità sociale; quelle ai n. 4 ed 11 danno la pensione quando il socio ne conti cinque; quella al n. 3 quando ne conti otto, e quella al n. 9 allorchè ne conta 10.

Elargiscono sussidi, che variano dalle 10 alle 90 lire, per l'apprestamento degli uffici funebri, le associazioni ai n. 6, 14, 17 e 18; ne accordano alle famiglie dei soci defunti, da centesimi 50 a lire 1.25 al giorno, per tempo determinato, le società ai n. 9, 10 e 17. Nella società al n. 9 i soci possono acquistare una o più azioni sociali. Tali azioni sono *individuali* o *collettive*, secondochè conferiscono il diritto a sussidio di malattia soltanto, e al solo socio, oppure anche a pensioni per la vedova e per gli orfani del socio defunto.

## Tav. I. — NORME FONDAMENTALI.

**PALERMO.**

Le società ai n. 3, 4, 9, 10 e 19 fanno decorrere il sussidio per malattia dal giorno della presentazione dell'attestato medico; quelle ai n. 13 e 14 dopo i primi cinque giorni di malattia. Danno, oltre il sussidio, anche le medicine, le società ai n. 3, 5 ed 8; e quella al n. 4 stabilisce che la vedova d'un socio defunto, senza figli, sia sussidiata nel caso di malattia.

Promettono pensioni ai soci i sodalizi ai n. 3, 6, 8, 12, 15, 17 e 19, e concedono sussidi alle famiglie dei soci defunti le società ai n. 3, 6, 7, 13, 14, 16 e 17.

Danno sussidi per l'apprestamento degli uffici funebri ai soci defunti le società ai n. 1, 3, 6, 7 e 13.

Oltre il contributo in danaro, la società al n. 1 obbliga i soci a contribuire anche litri 17.2 di frumento; questa società, però, non determina la misura del sussidio giornaliero per malattia; quella al n. 11 fa consistere il sussidio per malattia « nell'assistenza medica per il socio e sua famiglia, nei diritti per la febbre e la *piatta* di lire 5 quando si viatica »; quella, infine, al n. 16 non concede sussidi per malattia, ma per disoccupazione cagionata dalla deficienza del lavoro.

**PAERNA.**

Il massimo limite di età stabilito per l'ammissione delle donne nelle società ai n. 5 e 6 è di anni 45.

Per l'ammissione delle donne nella società al n. 5 il massimo della tassa è di lire 4; in quella al n. 6 di lire 2.

Il contributo annuo che le donne pagano nella società al n. 5 è stabilito in lire 7.80, ed il massimo del sussidio loro concesso in caso di malattia, in centesimi 50 al giorno. Chi entra nella società al n. 10, dopo aver compiuti i 35 anni di età, deve pagare la tassa di ammissione di età eccedente, che equivale alla somma di tante quote annuali, quanti sono gli anni di vita che il richiedente conta più dei 35.

Nella società al n. 5 il sussidio decorre dal terzo giorno di malattia; in quelle ai n. 2 e 25 dal quarto giorno; le altre non ne fanno alcun cenno.

Dopo due anni di anzianità sociale la società iscritta al n. 10 concede la pensione vitalizia ai soci in età avanzata; quelle ai n. 1, 3, 4, 5, 6, 7, 8, 19, 20, 21, 23 e 24 la concedono quando i soci contino dieci anni di età sociale; quelle ai n. 11, 15 e 25 quando ne contino quindici, e quella al n. 9 allorchè ne abbiano venti.

Elargiscono sussidi, da 10 a 30 lire, per gli uffici funebri, le società iscritte ai n. 3, 6, 15 e 18; ne accordano, da 10 a 50 lire, alle famiglie dei soci defunti, quelle ai n. 3, 5, 7, 9, 10, 11, 12, 15 e 25.

**PAVIA.**

Il massimo limite di età stabilito per l'ammissione delle donne dalle società ai n. 10, 32 e 36 è di 40 anni.

La società al n. 32 elargisce alle donne un sussidio per malattia di centesimi 75 al giorno; quella al n. 37 di centesimi 80.

Il sussidio per malattia nelle società designate ai n. 1, 4, 7, 9, 25, 39, 41 e 46 decorre dal terzo giorno; in quelle ai n. 11, 12, 15, 18, 19, 23, 24, 36, 37, 45 e 47 dal quarto giorno; in quella al n. 6 dal quinto giorno; in quella al n. 14 dal settimo giorno; in quella al n. 2 dall'ottavo giorno; in quelle ai n. 8, 17 e 42 dalla data dell'attestazione medica; decorre dopo il quarto giorno dalla data dell'attestato medico nella società al n. 20, e dal terzo in quella al n. 43; le altre non ne fanno alcun cenno. I sodalizi ai n. 5, 6, 9, 11, 39 e 45, oltre al sussidio, provvedono gratuitamente anche la cura medica e le medicine.

Le società ai n. 1, 3, 5, 6, 8, 9, 10, 11, 12, 14, 15, 18, 19, 23, 26, 27, 28, 29, 31, 32, 34, 35, 37, 39 e 47 accordano la pensione dopo che il socio conti per lo meno dieci anni di età sociale; quella al n. 24 dopo otto anni; quelle ai n. 7 e 25 dopo il dodicesimo anno; quella al n. 45 dopo il quindicesimo anno; anche il sodalizio al n. 2 accorda la pensione quando il socio conti quindici anni di età sociale, ma sotto la condizione che ne abbia sessanta di età naturale; nelle società ai n. 4, 30, 33 e 41 i soci per godere la pensione debbono appartenervi da venti anni; quella al n. 40, oltre ai venti anni di anzianità sociale, richiede pure che i soci abbiano raggiunto il settantesimo di età; in quella al n. 21 la pensione è percepita dopo trent'anni, semprechè il socio ne conti sessantacinque di età.

Concedono sussidi, dalle 8 alle 30 lire, per l'apprestamento degli uffici funebri, le società iscritte ai n. 2, 3, 4, 8, 11, 26, 31 e 47; ne accordano alle famiglie dei soci defunti quelle ai n. 3 e 45, la prima di centesimi 25 al giorno per un tempo da determinarsi a seconda dei casi; la seconda di lire 16 o 32 annuali, vita naturale durante.



**Tav. I. — NORME FONDAMENTALI.**

Le società ai n. 1, 10, 11, 18, 19, 37, 38, 39 e 47 sussidiano le vedove ed orfani dei soci defunti, semprechè questi abbiano avuto dieci anni di anzianità sociale; quelle ai n. 4 e 40 danno tali sussidi quando il socio defunto conti quindici anni di età sociale; quella al n. 45 allorchè ne conti sedici.

La società al n. 2 concede alle famiglie dei soci defunti sussidi di lire 20 per una volta tanto; quella al n. 3, fino a tanto che la vedova non passa a seconde nozze.

**PERUGIA.**

Il massimo limite di età stabilito dalla società al n. 29 per l'ammissione delle donne è di anni 30; da quelle ai n. 7, 21 e 35 è di anni 40; da quella al n. 17 di anni 45; e da quella al n. 15 di anni 50.

Il massimo della tassa d'ammissione stabilito per le donne è di lire 1 nella società al n. 21; di lire 2 in quella al n. 17; di lire 5 in quella al n. 20; di lire 6 in quelle ai n. 34 e 47; di lire 10,50 in quelle ai n. 2 e 27; e di lire 20 in quella al n. 10.

Il massimo del contributo annuo dovuto dalle donne nella società n. 28 è di lire 5,20; in quella al n. 17 di lire 5,80; in quella al n. 2 di lire 6,24; in quella al n. 27 di lire 8,04; in quella al n. 20 di lire 9; ed in quella al n. 34 di lire 10,40. Nelle società ai n. 34 e 47 il massimo del contributo è pagato per la durata di un anno e sei mesi, da quei soci che entrano nella società dopo d'aver compiuti i 40 anni di età.

Il massimo del sussidio accordato alle malate dalle società ai n. 1 e 17 è di centesimi 40 al giorno; da quelle ai n. 20 e 24 di centesimi 50; da quella al n. 2 di centesimi 60; da quelle ai n. 11, 15, 16, 35 e 46 di centesimi 75; e da quella al n. 10 di centesimi 80 al giorno.

Nelle società ai n. 3, 5, 6, 11, 12, 17, 23, 25 e 43 il sussidio decorre dal giorno della denuncia medica; in quella al n. 36 dal secondo giorno di malattia; in quelle ai n. 13, 22, 35 e 48 dal terzo; in quelle ai n. 1, 4, 7, 10, 14, 15, 16, 18, 20, 26, 27, 28, 29, 34, 37, 38, 39, 41 e 42 dal quarto; e in quelle ai n. 19 e 24 dal quinto giorno.

La società al n. 25 accorda il sussidio per cronicità quando il socio le appartenga da dodici anni almeno. Quelle ai n. 1, 2, 3, 11, 19 e 46 accordano la pensione vecchiaia quando i soci abbiano rispettivamente 10, 15 e 16 anni di anzianità; danno il sussidio per cronicità, o la pensione per vecchiaia quelle ai n. 4, 6, 7, 8, 10, 15, 16, 18, 23, 24, 26, 27, 35, 37, 39 e 48 quando i soci vi siano iscritti da dieci anni; accordano l'uno o l'altra, quando i soci vi appartengano da dodici anni, i sodalizi ai n. 20, 34, 41 e 47; dopo quattordici anni, quello al n. 29, e dopo quindici, quelli ai n. 17 e 22.

Elargiscono sussidi, che variano dalle 8 alle 16 lire, per l'apprestamento degli uffici funebri, le associazioni ai n. 2, 6 e 31; ne accordano alle famiglie dei soci defunti, da 5 a 60 lire per una volta tanto, o da centesimi 50 a lire 1 al giorno, i sodalizi ai n. 2, 4, 9, 37, 39, 41, 46 e 47.

**PESARO E UBBINO.**

La società al n. 2 ha stabilito che il massimo limite di età per l'ammissione delle femmine sia di 45 anni; quella al n. 9 di anni 35.

Il massimo della tassa d'ammissione per le donne dalla società al n. 10 è stabilito in lire 2,25; da quella al n. 16 in lire 3.

Il massimo del contributo annuo dovuto dalle donne nella società al n. 14 è di lire 5,20; in quella al n. 16 di lire 3,64.

La società al n. 10 concede alle socie malate un sussidio giornaliero, il cui massimo ascende a centesimi 40; quelle ai n. 11, 12 e 16 a centesimi 50 al giorno.

La decorrenza del sussidio di malattia per la società al n. 8 è stabilita dal primo giorno; per quella al n. 10 dal secondo; per quella al n. 1 dal terzo; per quelle ai n. 2, 3, 4, 7, 12, 13, 14, 15 e 16 dal quarto; per quella al n. 9 un giorno dopo la data dell'attestato medico; le altre hanno nulla di concreto in proposito.

Dalla società al n. 8 non è fissato alcun limite di età, nè di anzianità sociale per conseguire il diritto alla pensione stabilita a beneficio dei cronici; ma chi sta malato più di sei mesi consecutivi, e non accenna a via di guarigione, quegli gode del predetto sussidio fino a quando non cessi la causa che lo rende impotente al lavoro. I soci di questo sodalizio usufruiscono anche della pensione di vecchiaia allorquando abbiano raggiunto l'età di 71 anno: pensione che varia col variare dei periodi di anzianità sociale; tali periodi sono stabiliti in

## Tav. I. — NORME FONDAMENTALI.

numero di 12, con relative quote proporzionali. Senza occuparsi dell'età, a cui sia pervenuto il socio, le associazioni iscritte ai n. 4, 5, 6, 9, 10 e 14 concedono la pensione vitalizia dopo dieci anni di appartenenza al sodalizio; quelle ai n. 1, 7, 15 e 16 dopo quindici; quella al n. 13 dopo diciassette; quella al n. 8 dopo venti anni.

Le società ai n. 11 e 16 danno sussidi, che variano dalle 10 alle 15 lire, per gli uffici funebri; quelle ai n. 5 ed 8 ne accordano alle famiglie dei soci defunti, da 5 a 25 lire.

### PIACENZA.

Il massimo del sussidio giornaliero concesso alle ammalate dalla società al n. 6 è di lire 1,50; da quella al n. 7, di lire 1,33.

La società al n. 2 ha stabilito che i sussidi per malattia decorrano dal terzo giorno in cui essa si è manifestata; le altre non ne fanno alcun cenno.

La società al n. 1, dopo tre anni d'appartenenza, concede al socio la pensione per cronicismo; quelle ai n. 4, 5, 6 e 7 la concedono per vecchiaia, ma quando il socio conti dieci anni almeno di vita sociale.

Il sodalizio al n. 7 elargisce alle famiglie dei soci defunti un sussidio di lire 20; gli altri, chi più chi meno, soccorrono le vedove e gli orfani, ma nei loro statuti non sono fissate nè la misura nè la durata del sussidio.

### PISA.

Il massimo limite di età per l'ammissione delle donne stabilito dalle società iscritte ai n. 6 e 25, è di 50 anni; da quella al n. 26, di 45 anni, e da quella al n. 9, di 40 anni.

Il massimo della tassa d'ammissione che le donne pagano nella società al n. 9 è di lire 1; in quelle ai n. 24 e 26 di lire 1,50; in quella al n. 30 di lire 1,96, e in quella al n. 6 di lire 3.

Nella società al n. 26 il contributo massimo annuo per le donne è di lire 2,60; in quella al n. 11 di lire 4,80; in quella al n. 9 di lire 7,20; in quelle ai n. 15 e 17 di lire 7,80, ed in quelle ai n. 24, 25 e 30 di lire 13.

Il massimo del sussidio giornaliero percepito dalle ammalate è di centesimi 30, nella società al n. 26; di centesimi 60, in quella al n. 25; di centesimi 70, nelle società ai n. 9, 11 e 15; di centesimi 75, in quelle ai n. 24 e 30, e di lire 1, nella società indicata al n. 17.

Il sussidio per malattia, nella società al n. 22 decorre dal primo giorno in cui essa si manifesta; in quella al n. 12, dal secondo giorno; in quelle ai n. 2, 3, 4, 5, 6, 10, 14, 15, 17, 21, 24, 25 e 27, dal terzo giorno, ed in quelle ai n. 19 e 26, dal quarto giorno. La società al n. 5 provvede gratuitamente anche la cura medica e le medicine; quella al n. 18 non accorda sussidi pecuniari, ma somministra al socio ammalato i medicinali, il pane e la carne.

Nella società al n. 30 i soci sono dichiarati *cronici* dopo 100 giorni di malattia, ed i censori deliberano il sussidio da pagarsi loro, d'anno in anno. Il sussidio è di lire 1 al giorno per gli uomini, e di centesimi 60 per le donne.

La pensione vitalizia nella società al n. 6 è data quando il socio abbia dieci anni di anzianità sociale e ne conti sessanta di età; in quelle ai n. 9, 10, 21, 22 e 25, quando il socio appartiene al sodalizio da dieci anni consecutivi; in quella al n. 24, quando vi appartiene da dieci anni e ne conta settanta di età.

Le società ai n. 2, 3, 4, 11, 14 e 26 danno la pensione, se i soci contano quindici anni di anzianità sociale; quelle ai n. 12 e 16, se ne contano venti.

Elargiscono sussidi, che variano dalle 7 alle 40 lire, per l'apprestamento degli uffici funebri, le società ai n. 1, 7, 8, 17 e 23; ne accordano, dalle 5 alle 40 lire, alle famiglie dei soci defunti, le società ai n. 7, 12, 14, 15, 20 e 25, e quest'ultima, per sopperire a questa spesa, fa pagare a ciascun socio il contributo d'una settimana duplicato, ogniquale volta avvenga la morte di un socio.

La società al n. 20 non può essere costituita di più di 20 soci; quando siano ammalati contemporaneamente due soci, uno di essi riceve il sussidio dalla cassa sociale, l'altro è soccorso mediante contribuzione straordinaria dei soci.

**PORTO MAUBIZIO.**

Nelle società ai n. 4, 10 e 11 i sussidi per malattia decorrono dal secondo giorno; in quelle ai n. 1, 3, 5 e 9 dal quarto; in quella al n. 6 dal sesto, e in quelle ai n. 2 e 8 dal giorno della dichiarazione medica. Le società ai n. 1, 2, 4, 7 e 9 provvedono pure l'assistenza medica e le medicine.

Danno il sussidio per cronicità, o la pensione vitalizia per vecchiaia, le società ai n. 2, 3, 4, 7, 8, 9 ed 11, purchè i loro membri abbiano dieci anni di appartenenza al sodalizio; quella al n. 1 lo accorda, ove ne contino quindici.

Elargiscono sussidi, che variano dalle 10 alle 25 lire, per l'apprestamento degli uffici funebri, le società notate coi n. 3, 4, 9, 10 ed 11; ne accordano, dalle 30 alle 50 lire, alle famiglie dei soci defunti, le associazioni ai n. 1, 6 ed 11. Le altre lasciano all'assemblea il decidere in proposito.

La società al n. 4 accorda al socio un sussidio di lire 100, quando provi di aver perduto in mare il proprio equipaggiamento e di appartenere al sodalizio da quattro anni almeno.

La società al n. 7 non contempla i casi di malattia temporanea, epperò non stabilisce la misura del sussidio.

**POTENZA.**

Le società segnate ai n. 7 e 12 hanno stabilito che il limite massimo di età per l'ammissione delle donne sia di anni 50.

Il massimo della tassa d'ammissione che le donne pagano nella società al n. 10, ascende a lire 2.50; in quella al n. 12 sono invece esentate da qualsiasi tassa.

Nella società al n. 10 il massimo del contributo annuale pagato dalle donne è di lire 6.

La medesima società, concede alle socie, in caso di malattia, un sussidio giornaliero il cui massimo ascende a centesimi 70. I sodalizi ai n. 3, 4, 5 e 6 provvedono gratuitamente la cura medica e le medicine.

Per la decorrenza del sussidio di malattia, le società di questa provincia hanno nulla di concreto, salvo quelle segnate ai n. 8 e 10 che lo fanno decorrere dal quarto giorno, quella al n. 2 che lo fa decorrere dal sesto, e quella al n. 1, la quale stabilisce che la malattia, per dare diritto al sussidio, deve durare più di sette giorni.

Il diritto alla pensione vitalizia nella società al n. 3 si acquista al sessantesimo anno di età; in quelle ai n. 7 e 12 dopo cinque anni di anzianità sociale; in quella al n. 6 dopo otto anni; in quelle ai n. 1, 8 e 10 dopo dieci; ed in quella al n. 2 dopo venti anni d'appartenenza al sodalizio.

Elargiscono sussidi, di 25 e di 50 lire, per gli uffici funebri, le società indicate ai n. 2, 5, 6, 7, 8, 10 e 11; quasi tutte ne concedono alle famiglie dei soci defunti, ma secondo i casi ed in una misura da deliberarsi di volta in volta.

Le società ai n. 4, 5, 6, 8, 9, 11 e 12 stabiliscono la misura del sussidio per malattia di volta in volta.

**RAVENNA.**

Il limite massimo di età stabilito dalla società al n. 25 per l'ammissione delle donne è di 45 anni; quello stabilito dalla società al n. 31 è di anni 30.

Il massimo del contributo annuo pagato dalle donne nella società al n. 25 è di lire 7.80; la società al n. 15 stabilisce la misura del contributo annuo di anno in anno, a seconda dei bisogni sociali.

Alle socie malate, i sodalizi ai n. 5 e 19, danno il sussidio giornaliero di lire 1; quello al n. 7 concede loro un sussidio massimo di lire 1.40 al giorno, e l'associazione al n. 25, di centesimi 80.

Nella società al n. 11 il sussidio decorre dal primo giorno della malattia; in quella al n. 26, dalla data del certificato medico; in quella al n. 13, dal terzo giorno; in quelle ai n. 1, 6, 7, 14, 16, 17, 20, 21, 23, 24, 25, 27, 30 e 31, dal quarto giorno; in quella al n. 4, dal sesto. La società al n. 1, oltre il sussidio in danaro, somministra la cura medica e le medicine.

Per accordare il sussidio di cronicità, l'associazione al n. 30 esige dai soci che vi siano iscritti da cinque anni; quelle ai n. 1, 13, 21, 25, 26 e 28 che lo siano da dieci; quella al n. 27, quindici, e quella al n. 23, che lo siano da venticinque.

Danno la pensione vitalizia per vecchiaia le associazioni ai n. 1, 13, 25, 26 e 28, quando il socio che ne abbisogna conti dieci anni di vita sociale; quelle ai n. 21 e 27, quando ne conta quindici.

## Tav. I. — NORME FONDAMENTALI.

Elargiscono sussidi, che variano dalle 5 alle 68 lire, per gli uffici funebri, le associazioni ai n. 8, 12, 14-24, 28 e 29. Ne accordano alle famiglie dei soci defunti, di lire 5 per una volta tanto, o di centesimi 25 al giorno, le società ai n. 4, 7, 11 e 13.

La società al n. 12 accorda un sussidio di centesimi 50 al giorno anche nel caso di mancanza temporanea di lavoro.

La società al n. 10 non accorda sussidi per malattia, ma pensioni alle vedove ed ai pupilli dei salinari, nella misura di 50 centesimi al giorno.

**REGGIO CALABRIA.**

La società al n. 9 ha stabilito che il massimo limite di età per l'ammissione delle donne sia di anni 40.

Il massimo della tassa d'ammissione che le donne pagano nella società al n. 3 è di lire 4; in quella al n. 4, di lire 3; in quella al n. 9, di lire 5 ed in quella al n. 15, di lire 13.

Il massimo del contributo annuo che le donne pagano nella società al n. 4 è di lire 6; in quella al n. 9 di lire 12 ed in quella al n. 15 di lire 9.

Le società ai n. 9 e 15 concedono alle socie malate quote giornaliere di sussidio, il cui massimo ascende a lire 1 al giorno per la prima, a centesimi 50 per la seconda. Le società ai n. 4 e 6 non fissano alcuna quota.

Il sussidio ai malati, nelle società ai n. 8, 9, 10, 11, 12, 14 e 15, decorre dalla data dell'attestato medico; in quella al n. 7, dal terzo giorno di malattia; in quelle ai n. 5, 6 e 13, dal quinto giorno. La società al n. 4 provvede altresì le medicine.

La società al n. 2 concede il sussidio per malattia incurabile, purchè il socio vi appartenga da 3 anni almeno. Concedono rispettivamente il sussidio, o la pensione vecchiaia, la società al n. 1 se il bisognoso conta 8 anni di appartenenza al sodalizio; quelle ai n. 2, 5 e 12, se ne conta 10; quella al n. 9, se ne conta 15; quella al n. 3, se ne conta 16, e quella al n. 14, ove ne conti 20.

Elargiscono sussidi, che variano dalle 4 alle 50 lire, per l'apprestamento degli uffici funebri, le associazioni ai n. 2, 4, 5, 6, 7, 9, 10, 11 e 14; ne accordano, vita natural durante, o per un certo tempo, alle vedove ed ai figli minori dei soci defunti, quelle ai n. 1, 2, 3, 5, 7, 9, 10 e 11. Tali sussidi variano da centesimi 20 a lire 1.20 al giorno.

**REGGIO EMILIA.**

La società al n. 12 concede alle socie malate un sussidio giornaliero, il cui massimo arriva a centesimi 70.

Le associazioni ai n. 1, 2, 5, 8, 10 11 e 12 fanno decorrere il sussidio giornaliero dal primo giorno della malattia; quelle ai n. 6 e 7 dal giorno della denuncia; quella al n. 3 dal terzo giorno; quelle ai n. 18, 19, e 20 dal quarto giorno. Le società ai n. 4, 13, 16, 18, 21 e 22 non stabiliscono la misura del sussidio.

La società al n. 2 determina che i soci iscritti da 10 a 15 anni avranno il minimo della pensione per vecchiezza; quelli che vi appartengono da 40 anni, avranno il massimo, e si negli uni, come negli altri cessa l'obbligo del contributo mensile.

Accordano il sussidio per cronicità, o la pensione vitalizia per vecchiezza, le società ai n. 1, 2, 5 e 23, purchè il socio che ne ha bisogno conti 10 anni di anzianità sociale; quella al n. 7 se ne conta 12; quella al n. 19 ove sia iscritto al sodalizio da 15 anni e quella al n. 25 se vi appartiene da 20 anni. La società al n. 2 richiede però che il socio, oltre ai 10 anni di anzianità, conti pure 70 anni di età.

La società al n. 1 promette sussidi di lire 20 ai soci resi inabili al lavoro per disgrazie indipendenti da malattia, sussidi che non potranno essere dati che sole tre volte all'anno.

Elargiscono sussidi di 10 e di 30 lire, per l'apprestamento degli uffici funebri, le associazioni ai n. 1, 2, 5, 6, 7, 10, 13, 16 e 20; ne accordano di 15 e 20 lire, alle famiglie dei soci defunti, quelle ai n. 11, 12, 19, 20 e 23.

**ROMA.**

Il massimo limite di età stabilito per l'ammissione delle donne dalla società al n. 51 è di anni 35; da quelle ai n. 2, 13 e 40 è di anni 40, e da quella al n. 17, di anni 50.

Il massimo della tassa di ammissione per le donne nella società n. 29 è di lire 1.50; in quella al n. 40 di lire 2; in quella al n. 13 di lire 2.50; in quella al n. 17 di lire 4; in quella al n. 7 di lire 5.20; in quella al n. 3 di lire 6; in quella al n. 2 di lire 7 ed in quella al n. 11 di lire 60.

Nella società al n. 7, le donne pagano un contributo annuo il cui massimo è di lire 3.64; in quella al n. 3 di lire 7.80; in quella al n. 29 di lire 10.40; in quella al n. 2 di lire 10.80; in quella al n. 13 di lire 12 ed in quella al n. 28 di lire 13.

Il massimo sussidio che si conceda alle ammalate dalle società ai n. 3, 16, 29 e 44, non oltrepassa i centesimi 75 al giorno; la società al n. 7 le sussidia con centesimi 50 al giorno; quella al n. 17, con centesimi 90; quella al n. 28, con lire 1; quella al n. 25, con lire 2 al giorno. Le società ai n. 19, 33 e 52 non stabiliscono la misura dei sussidi da accordarsi ai soci ammalati.

I sussidi per malattia, nelle società ai n. 22, 30, 32 e 45, decorrono dal giorno della domanda; in quelle ai n. 23, 24, 26, 27, 28 e 49, dalla data del certificato medico; in quelle ai n. 36 e 46, dal primo giorno della malattia; dal secondo giorno, in quelle ai n. 11, 18 e 41; dal terzo giorno, in quelle ai n. 2, 5, 9, 12, 13, 14, 15, 16, 17, 21, 29, 40, 43, 50 e 51; dal quarto giorno, in quelle ai n. 1, 3, 4, 6, 7, 8, 10, 20, 34, 35, 38, 39, 42 e 53, e dal quinto giorno, in quella al n. 31. Oltre il sussidio in denaro, forniscono anche i medicinali, le società ai n. 18, 21, 22, 26, 28, 37, 41 e 43. La società al n. 25 non dà il sussidio per malattia, ma soltanto per mancanza temporanea di lavoro.

Quando il socio conti otto anni d'iscrizione, la società al n. 27 gli accorda il sussidio per cronicismo; accordano la pensione vecchiaia, secondo i casi, dopo cinque anni di anzianità sociale, i sodalizi ai n. 14 e 15; dopo dieci anni, le società ai n. 2, 3, 12, 17, 23, 28, 32, 39, 42, 44, 45 e 51; dopo quindici anni, quelle ai n. 4, 8, 20, 21, 22 e 40; dopo diciotto anni, quella al n. 9 e dopo ventisei anni, quella al n. 7.

Elargiscono sussidi per l'apprestamento degli uffici funebri, le associazioni ai n. 2, 10, 13, 20, 21, 22, 23, 26-32, 42, 43 e 50. Tali sussidi variano dalle 6 alle 60 lire.

Accordano sussidi di lire 10, alle famiglie dei soci defunti, i sodalizi ai n. 18, 21 e 50.

#### ROVIGO.

Le società ai n. 3 e 12 stabiliscono il limite massimo di età per l'ammissione delle donne ad anni 40.

Il massimo della tassa d'ammissione pagata dalle donne nella società al n. 3 è di lire 24, ed il sussidio che questa accorda alle malate è di lire 1.50.

Il sussidio nella società al n. 10 decorre dal primo giorno di malattia; in quelle ai n. 5, 6, 9, 11, 12 e 13 dal quarto giorno; in quella al n. 8 dal sesto giorno; in quella al n. 3 dalla data della denuncia, ed in quella al n. 1 due giorni dopo fatta la denuncia. Le società ai n. 2, 3, 6, 7, 10, 11 e 13 somministrano gratuitamente anche i medicinali. Il sodalizio al n. 11 stabilisce che i soci paghino un contributo speciale di centesimi 25 mensili, se vogliono godere la pensione per vecchiezza.

Il socio che conta cinque anni di anzianità sociale, ha diritto di ricevere dalla società al n. 11 il sussidio di cronicità; godono di questo diritto, nel sodalizio al n. 10, quei soci che hanno dieci anni di anzianità; nelle società ai n. 3, 4 e 9, quelli che ne hanno quindici, e nel sodalizio al n. 12, coloro che ne contano venti. La pensione vitalizia per vecchiaia dalle società ai n. 3 e 9, è data ai soci che vi sono iscritti da quindici anni; i sodalizi ai n. 7 e 10 ne richiedono dieci, e quello al n. 11, cinque anni.

Accordano sussidi, che variano dalle 5 alle 20 lire, per gli uffici funebri, le società iscritte ai n. 2, 6, 10, 11, 12 e 13. Dà pure sussidi giornalieri, di 25 o di 50 centesimi, alle famiglie dei soci defunti, l'associazione al n. 7.

#### SALEBNO.

La società al n. 17 ha stabilito che il massimo limite di età per l'ammissione delle donne sia di anni 35; che la tassa d'ammissione che esse devono pagare non oltrepassi le lire 8.75 ed il contributo annuo le lire 10.40.

Il sussidio di malattia nelle società ai n. 3 e 9 decorre dal terzo giorno, e in quelle ai n. 8 e 18 dal quinto giorno. Il sussidio per malattia nella società n. 5 non consiste in danaro, ma nella somministrazione delle medicine, del vitto, sia ai soci, sia a quelli della sua famiglia, e nell'assistenza medica. La società al n. 11 stabilisce il sussidio per malattia di caso in caso e secondo lo stato finanziario. Le società ai n. 1, 2, 10, 12, 14, 15, 17, e 18 somministrano, oltre il sussidio in denaro, anche i medicinali.

La società al n. 1 accorda il sussidio per cronicità quando il socio vi appartenga da tre anni almeno; quella al n. 20 se vi appartiene da sei anni; quella al n. 9 dà tale sussidio dopo dieci anni d'iscrizione: quella

## Tav. I. — NORME FONDAMENTALI.

al n. 13 dopo dodici anni; quelle ai n. 10 e 14 dopo quattordici anni; quella al n. 6 dopo quindici anni, e quella al n. 12 dopo venti anni. La società al n. 1 concede la pensione vecchiaia dopo tre anni d'iscrizione; quella al n. 20 dopo sei anni; quelle ai n. 14 e 16 esigono dieci anni, e quella al n. 13 ne richiede dodici. Le società ai n. 6 e 12 prescrivono venti anni d'iscrizione e sessanta anni di età; quella al n. 2 diciotto anni d'iscrizione, e sessantacinque di età; quella al n. 17 solamente sessantacinque anni di età.

Elargiscono sussidi per l'apprestamento degli uffici funebri, sussidi variabili dalle 20 alle 50 lire, le associazioni ai n. 1, 2, 4, 10, 14, 15 e 17; ne concede di lire 25 alle famiglie dei soci defunti, il sodalizio al n. 9; la società al n. 3 concede il sussidio di lire 1 al giorno per tre anni; quella al n. 10 concede il sussidio di centesimi 50 o di 1 lira al giorno, per un anno; quella al n. 14 concede il sussidio di 50 centesimi al giorno, per lo stesso periodo di tempo.

**SASSARI.**

La società al n. 5 ha stabilito che il massimo limite di età per l'ammissione delle donne sia di anni 60; quella al n. 2 fissa la tassa d'ammissione per le donne in lire 22.50 ed il contributo annuo in lire 6.

Nelle società ai n. 8 e 18 il sussidio per malattia decorre dalla data dell'attestato medico; in quelle ai n. 1, 2, 9, 11, 12, 15, 16, 19, 20 e 24 dal terzo giorno di malattia; in quelle ai n. 6 e 7 dopo il quarto giorno; in quelle ai n. 5 e 17 dopo il quinto giorno; le altre non determinano la decorrenza, nè la misura di questo sussidio, riservandosi di farlo a tempo e luogo; quasi tutte, poi, più o meno promettono oltre al sussidio, assistenza medica e le medicine.

Le società ai n. 5 e 7, al socio che conti venti anni di anzianità concedono, a seconda dei casi, il sussidio per cronicismo, o la pensione vecchiaia; quella al n. 10 concede il sussidio per malattia incurabile, quando il socio vi appartenga da un anno almeno.

Elargiscono sussidi, da 40 a 50 lire, alle famiglie dei soci defunti, i sodalizi iscritti ai n. 7 e 10.

**SIENA.**

Il massimo limite di età stabilito per l'ammissione delle donne nelle società ai n. 11 e 18 è di 35 anni.

Nelle società ai n. 9 e 18, le donne pagano una tassa d'ammissione di lire 3; in quella al n. 11, di lire 3.50; in quella al n. 12, di lire 5; in quella al n. 13, di lire 10.80; in quella al n. 14, di lire 4.50.

Il massimo del contributo annuo pagato dalle donne nella società al n. 9 è di lire 3.64; in quella al n. 11, di lire 5.40; in quella al n. 12, di lire 4.16; in quella al n. 13, di lire 10.40; in quella al n. 14, di lire 5.20; ed in quella al n. 18, di lire 10.50. Il sussidio giornaliero alle ammalate è di centesimi 50 nelle società ai n. 9, 12, 13 e 14; di centesimi 60 in quelle ai n. 11 e 18; di centesimi 70 in quella al n. 8.

Nella società al n. 1, il sussidio per malattia decorre un giorno dopo la denuncia fattane all'ufficio di presidenza; nelle società ai n. 2, 8, 12, 16 e 17, decorre dalla data dell'attestato medico; in quella al n. 15, due giorni dopo il detto attestato; in quelle ai n. 9, 10, 11, 13 e 18, dal quarto giorno di malattia; in quelle ai n. 5 e 6, dal quinto giorno, e in quelle ai n. 3 e 4, dall'ottavo giorno. Le società indicate, meno poche, oltre il sussidio, somministrano gratuitamente anche la cura medica e le medicine.

Le società notate coi n. 3 e 4 elargiscono sussidi ai soci colpiti da cronicismo, purchè contino due anni almeno d'iscrizione; quella al n. 14, purchè ne contino sei; quella al n. 16, purchè ne contino otto; e quelle ai n. 2, 8, 9, 10, 11, 13, 15 e 18, purchè ne contino dieci.

La società al n. 14 stabilisce che i soci hanno diritto a pensione, quando vi appartengano da sei anni almeno; quelle ai n. 2, 10, 11, 15 e 18 quando vi siano iscritti da dieci anni; quella al n. 6, esige dieci anni d'iscrizione e settanta anni di età; quella al n. 16 ne richiede trenta d'iscrizione e settanta di età.

Quasi tutte, hanno disposizioni relative alle sovvenzioni da darsi alle vedove ed agli orfani, semprechè il socio defunto abbia fatto parte della società per un certo tempo, cioè, dai 5 ai 10 anni, ma non ne determinano la misura, lasciando che i rispettivi consigli d'amministrazione deliberino ogniqualvolta se ne presenti l'occasione.

La società al n. 7 ha stabilito di dare lire 3, per una volta tanto, per l'apprestamento degli uffici funebri; quelle ai n. 5 e 6 accordano un sussidio di centesimi 50 al giorno, durante un certo periodo di tempo, alle famiglie dei soci defunti; e la società al n. 8 ha stabilito di concedere, per lo stesso titolo e per una volta tanto, soccorsi di lire 15.

**SIRACUSA.**

Il massimo limite di età stabilito dalla società n. 5 per l'ammissione delle donne è di anni 40.

Le società ai n. 3, 6, 16, 17 e 18 fanno decorrere il sussidio per malattia dal quarto giorno; le altre non hanno disposizioni in proposito; quelle ai n. 5, 7 e 15 non determinano nemmeno la misura del sussidio. La maggior parte delle società di questa provincia, provvede anche alla cura medica gratuita ed ai medicinali.

Nei sodalizi ai n. 2, 14 e 18 il socio, che conta 6 anni di iscrizione, ha il diritto di percepire il sussidio per malattia incurabile, o la pensione vecchiaia; nelle società ai n. 1, 4, 5, 6, 7, 9, 10, 15 e 17, acquista un tal diritto dopo dieci anni; in quella al n. 3, acquista il diritto alla sola pensione vecchiaia dopo otto anni, ed in quella al n. 10 dopo venti anni di iscrizione.

Danno sussidi che variano dalle 5 alle 50 lire, per l'apprestamento degli uffici funebri, i sodalizi ai n. 3, 5, 6, 9, 10, 12, 16, 17 e 18; accordano un sussidio di centesimi 25 o 50 al giorno, alle famiglie dei soci defunti, le associazioni ai n. 12, 13 e 14.

**SONDRIO.**

Il massimo del sussidio accordato alle ammalate dalla società al n. 2 è di lire 1,10 al giorno.

Nella società n. 5, il sussidio giornaliero accordato ai malati decorre dalla data del certificato medico; in quelle ai n. 4 e 6, dal giorno della denuncia; in quella al n. 3, dal quarto giorno di malattia; in quella al n. 1 dal sesto giorno di malattia.

Quando il socio conti 10 anni d'iscrizione, le società ai n. 1, 3 e 4 concedono il sussidio per cronicismo; quella al n. 5 lo concede, se il socio conta 15 anni di anzianità.

Per ottenere la pensione vecchiaia bisogna che gli iscritti ai sodalizi n. 1 e 3entino dieci anni di vita sociale; quelli iscritti ai n. 4 e 5, trent'anni.

**TERAMO.**

La società al n. 6 ha stabilito che il massimo limite di età per l'ammissione delle donne sia di anni 10, e debbano pagare lire 2 di tassa.

La società al n. 1 determina che il sussidio decorra dal quinto giorno di malattia; quella al n. 3 dal quinto giorno; quella al n. 6 dal sesto giorno.

Le società ai n. 1 e 3, dopo dieci anni d'iscrizione, accordano, a seconda dei casi, il sussidio per cronicità, o la pensione vecchiaia. La società al n. 6 non accorda che il sussidio per cronicità.

Per l'apprestamento degli uffici funebri, le associazioni ai n. 1, 2, 3 e 5 accordano sussidi che variano dalle 10 alle 40 lire. La società al n. 5 promette, senza stabilirne la durata, sussidi giornalieri di centesimi 50 alle famiglie dei soci defunti.

**TORINO.**

La società al n. 87 stabilisce il limite massimo di età per l'ammissione delle donne a 45 anni, un minimo di centesimi 50 e un massimo di lire 3 per la tassa d'ammissione; un minimo di lire 3 ed un massimo di lire 6 per il contributo annuo che esse devono pagare, ed infine un massimo di centesimi 50 per il sussidio in caso di malattia; quella al n. 109 concede l'ingresso nella società alle femmine che hanno compiuto i 14 anni e fissa il massimo della tassa della loro ammissione a lire 50, il contributo annuo a lire 6, ed il sussidio quotidiano per malattia a centesimi 50; quella al n. 146 fissa il limite massimo d'età per l'ammissione delle donne ad anni 30, e dispone che la tassa d'ammissione che esse devono pagare, varii da centesimi 60 a lire 1.20, il contributo annuo sia di lire 7.80, e che il sussidio per malattia da accordarsi ad esse corrisponda alla metà di quello stabilito per i maschi. Anche la società al n. 146 fissa il limite massimo d'età per l'ammissione delle donne ad anni 45, una tassa d'ammissione varia da lire 1.50 a lire 5, il contributo annuo di lire 12, ed il sussidio varia da centesimi 50 a lire 1, a seconda della durata della malattia.

## Tav. I. — NORME FONDAMENTALI.

La società al n. 27 dispone che la tassa d'ammissione ed il contributo annuo da pagarsi dalle femmine corrispondano alla metà di quelli pagati dai maschi, e in pari tempo stabilisce che il sussidio quotidiano da corrispondere ad esse sia di soli centesimi 50; così la società al n. 95, fissa il massimo della tassa d'ammissione per le femmine a lire 7.20, ed il sussidio da accordarsi loro a centesimi 60.

Stabiliscono che il sussidio per malattia decorra dal primo giorno della malattia stessa, le società ai n. 85, 91, 93, 108, 185; dopo il secondo giorno, quelle ai n. 23, 29-31, 41-43, 49, 51, 60-64, 66, 70, 71, 73-76, 94, 112, 120, 122, 133, 135, 138, 144, 155, 158, 169, 172, 173, 175, 176, 181, 182; dopo il terzo giorno, le società ai n. 1-6, 8, 13, 14, 18, 20, 26, 37, 39, 40, 44, 46, 47, 54-58, 67, 68, 72, 77, 81, 82, 88, 90, 92, 97, 98, 100-107, 110, 111, 114, 115, 117, 118, 124, 125, 128, 129, 132, 134, 137, 140, 141, 147, 153, 156, 157, 161, 167, 174, 179, 180, 186; dopo il quarto giorno, quelle ai n. 12, 16, 19, 33, 35, 36, 78, 86, 116, 123, 126, 127, 130, 139, 146, 150, 160, 164-166, 168, 177; stabiliscono che il sussidio decorra dopo sette giorni, la società al n. 145, e dopo otto giorni, quella al n. 99. Le altre società ai n. 7, 10, 15, 25, 27, 28, 34, 38, 45, 48, 51, 53, 80, 83, 84, 89, 95, 109, 119, 142, 143, 149, 184, dispongono che il sussidio decorra dal giorno seguente alla notificazione della malattia alla direzione della società, o seguente a quello della presentazione dell'attestato medico.

Oltre i sussidi, danno i medicinali, o gratuitamente, od a metà prezzo, le società ai n. 8, 10, 17, 40, 44, 100, 123, 124. La società al n. 70 stabilisce che, ove occorra l'assistenza ad un socio ammalato, l'incaricato di assisterlo abbia 1 lira per ogni notte di veglia.

Promettono pensioni vitalizie per infermità incurabile e per vecchiaia, ai soci che da cinque anni almeno appartengono al sodalizio, le società ai n. 29 e 38; ai soci che vi appartengono da otto anni, quella al n. 26; che vi appartengono da dieci anni, quelle ai n. 2, 7, 11, 17-20, 23, 24, 27, 31, 34, 35, 39, 40, 42, 43, 45, 49, 57, 63, 67-69, 74, 75, 78, 79, 86, 88, 91, 97, 104, 108, 111-113, 118, 119, 126, 127, 131, 137, 143, 144, 145, 147, 150, 164, 169, 172, 173, 177, 180, 182; che vi appartengono da dodici anni, quelle ai n. 3 e 115; che vi appartengono da quindici anni, quelle ai n. 33, 110, 133, 140, 154, 155, 161, 166; che vi appartengono da diciotto anni, quella al n. 146, e da venti anni quelle ai n. 44, 50, 64, 139, 156, 167. La società al n. 151 non distribuisce sussidi per malattie che in casi eventuali, e quando i soci si trovino in gravi bisogni; lo scopo di questa società è quello soltanto di distribuire pensioni, in ragione dell'età del socio, degli anni di sua partecipazione alla società stessa e dei pagamenti da esso eseguiti. La società al n. 98 fa pagare ai soci che vogliono ottenere la pensione, una tassa speciale d'ammissione ed un contributo annuo di lire 3, e quella al n. 51 fa pagare per tale scopo un contributo annuo di centesimi 60.

La società al n. 9 fa consistere il sussidio in caso di malattia nella sola somministrazione delle medicine a metà prezzo e nel provvedere alla cura medica; quella al n. 22 dà sussidi in proporzione dei suoi mezzi economici; quella al n. 88 stabilisce la misura dei sussidi ad ogni semestre. Lo statuto della società al n. 116 non fa parola della misura del contributo; quello della società al n. 148 stabilisce che il contributo sia sottoposto per un decennio ad un aumento proporzionale, secondo l'epoca e l'età in cui il socio contrae l'obbligo di pagamento, e tale aumento è regolato da una tabella annessa allo statuto stesso. Riguardo al sussidio, la stessa società stabilisce, che esso sia vario, secondo i bisogni del socio malato. Il contributo, che deve essere pagato nella società al n. 157, è fissato, per gli operai delle officine, in una ritenuta dell'uno e mezzo per cento sui salari e dell'uno per cento sullo stipendio per gli agenti pagati ad anno ed a salario giornaliero; il sussidio in denaro accordato da questa società, corrisponde ad un terzo della mercede giornaliera del socio ammalato, dopo le prime due quindicine di contributo; viene portato alla metà della mercede, dopo quattro quindicine di contributo, ed a due terzi della mercede stessa dopo otto quindicine di contributo. La società al n. 171 non determina la misura del sussidio in caso di malattia.

Accordano sussidi alle famiglie dei soci defunti, d'ordinario in relazione al loro stato economico, le società ai n. 9, 19, 23, 24, 26, 31-33, 49, 59, 63, 64, 69, 72, 78, 79, 88, 104, 113, 115, 137, 146, 162, 163, 167, 172, 177, 180. La società al n. 146 stabilisce che i soci paghino un contributo mensile di 20 centesimi, qualora intendano che le loro famiglie abbiano il sussidio nel caso di loro morte; quella al n. 158, ha costituito un *Monte in caso di decesso*, mercè cui assicura agli eredi dei soci un *Monte* da 100 a 500 lire, a seconda del numero degli anni di partecipazione dei soci alla società.

Sostengono le spese per l'apprestamento degli uffici funebri ai soci defunti, le società ai n. 1, 2, 6, 7, 10, 15, 16, 19, 21, 33, 41, 61-63, 70, 71, 74, 75, 78, 82, 83, 87-92, 94, 95, 97-103, 105-108, 117, 120-122, 124, 126-129, 132, 133, 140, 143-146, 150, 153, 155-157, 159, 173, 179, 181, 183, 185. Le società ai n. 90, 140, 143, 146 e 153 dispongono che i soci, o paghino un contributo annuo di lire 1, ovvero una quota da centesimi 20 a 25, ogni volta che avviene la morte di un socio.



**TRAPANI.**

La società al n. 5 ha stabilito che il massimo della tassa d'ammissione dovuto dalle donne sia di lire 3, quello del contributo di lire 2.40, ed il minimo del sussidio da accordarsi loro, sia di centesimi 40.

La società al n. 1 ha stabilito la decorrenza del sussidio di malattia dal primo giorno di essa; quelle ai n. 2, 3 e 7 dal quarto giorno; quelle ai n. 4 e 6 dal quinto.

La società al n. 5 concede il sussidio a quei cronici che abbiano venti anni almeno d'iscrizione, ed accorda la pensione per vecchiaia ai soci che abbiano la medesima anzianità sociale; quella al n. 7 richiede soltanto dieci anni; quella al n. 2, oltre ai dieci anni d'iscrizione, vuole che il socio ne conti settanta di età; e quella al n. 6 esige dieci anni d'iscrizione e sessantacinque di età.

Per l'apprestamento degli uffici funebri danno sussidi, che variano dalle 5 alle 50 lire, le società ai n. 1, 3, 4, 5, 6 e 7; ne concedono di temporanei alle vedove ed agli orfani, le società ai n. 3 e 5. Il massimo di detti sussidi ascende a centesimi 40 al giorno, il minimo a centesimi 10.

**TREVISIO.**

Il massimo limite di età stabilito dalla società al n. 3 per l'ammissione delle donne è di anni 40; quello stabilito dalla società al n. 1 è di anni 45.

La società al n. 1 stabilisce che il massimo della tassa d'ammissione dovuta dalle donne sia di lire 4.

Il contributo massimo annualmente dovuto dalle donne è di lire 6 nella società al n. 14, e di lire 6.76 in quella al n. 3.

La società al n. 1 concede alle ammalate un sussidio giornaliero, il cui massimo ascende a centesimi 75; quella al n. 3 accorda centesimi 40; quella al n. 8, centesimi 50, e quella al n. 14, centesimi 46.

Il sussidio nelle società ai n. 9 e 15 decorre dal primo giorno di malattia; in quella al n. 2 dal secondo giorno; in quella al n. 4 dal terzo, ed in quella al n. 3 dal quarto. Quest'ultima, oltre il sussidio in danaro, somministra gratuitamente anche i medicinali.

La società al n. 1, al socio che conta otto anni d'iscrizione, concede il sussidio per cronicità, o la pensione per vecchiaia. Le società ai n. 2, 3, 6 e 15 concedono l'uno, o l'altra, quando il socio conti dieci anni d'iscrizione; quella al n. 4, ove ne conti dodici; quelle ai n. 12, 13 e 16, quando ne conti quindici, e quella al n. 5, se ne conta venticinque.

Le società ai n. 3 e 15 elargiscono sussidi, dalle 10 alle 26 lire, per l'apprestamento degli uffici funebri. I soci del sodalizio al n. 12 sono tenuti a pagare, in caso di morte di un socio, un contributo straordinario di lire 1 per le spese funebri.

**UDINE.**

Il massimo limite di età per l'ammissione delle donne nelle associazioni ai n. 2, 8 e 10 è stabilito a 40 anni.

Nella società al n. 8 le donne pagano una tassa d'ammissione, il cui massimo ascende a lire 1; in quella al n. 9 a lire 1.50; in quella al n. 2 a lire 1.70, ed in quella al n. 10 a lire 2.

Il massimo contributo annuo pagato dalle donne nella società al n. 2 è di lire 12; in quella al n. 8 di lire 6; in quella al n. 9 di lire 7.28, ed in quella al n. 10 di lire 10.40.

La società al n. 8 accorda alle malate il sussidio massimo di centesimi 50 al giorno; quella al n. 9 di centesimi 60, e quelle ai n. 2 e 10 di lire 1 al giorno.

La società al n. 7 fa decorrere il sussidio di malattia dal primo giorno in cui essa si manifesta; quella al n. 13 dal terzo giorno; quella al n. 4 dal quarto. Le società ai n. 1, 4, 6 e 16 stabiliscono la misura del sussidio per malattia di volta in volta e secondo i mezzi finanziari sociali. Le società ai n. 14, 15 e 16 promettono sussidi ai poveri ed ai disoccupati involontariamente; quella al n. 11 stabilisce che il contributo dei soci debba erogarsi per un terzo a sostenere gli atti in favore della *tariffa di lavoro*, per un terzo a vantaggio di chi trovasi involontariamente disoccupato, per un sesto a sollievo dei malati, e per un sesto a sovvenzione dei consoci viaggianti e del giornale.

Elargiscono il sussidio per malattia incurabile e la pensione per vecchiaia, se il socio che ne ha bisogno conta dieci anni d'iscrizione, i sodalizi ai n. 4 e 7; quello al n. 2 concede l'uno o l'altra, quando il socio ha quindici anni di anzianità.

Accordano sussidi, di 10 e di 15 lire, alle famiglie dei soci defunti, le società ai n. 2 e 7.

Tav. I. — NORME FONDAMENTALI.

**VENEZIA.**

La società al n. 14 ha stabilito che il massimo limite di età per l'ammissione delle donne sia di anni 60.

La tassa d'ammissione richiesta alle donne dalla società al n. 8 è di lire 2.35; da quella al n. 14 di lire 6. Nella società al n. 8 le donne pagano un contributo annuo di centesimi 65, ed in quella al n. 14 di lire 13.

Il massimo del sussidio accordato alle ammalate dalla società al n. 14 è di centesimi 60 al giorno.

La società al n. 12 fa decorrere il sussidio per malattia dal secondo giorno; quella al n. 2 dal terzo; quella al n. 6 dal quarto; quelle ai n. 7 e 24 dall'undecimo giorno; le altre hanno nulla di concreto in proposito. Tutte, qual più qual meno, promettono ai soci malati la somministrazione gratuita della cura medica e delle medicine.

Accordano sussidi, che variano dalle 3 alle 50 lire, per l'apprestamento degli uffici funebri, i sodalizi ai n. 4, 7, 8, 12, 13, 14, 16 e 22. Ne accordano alle famiglie dei soci defunti, dalle 30 alle 45 lire, per una volta tanto, le associazioni ai n. 2, 15 e 24; di centesimi 50 al giorno, per 50 giorni, la società al n. 19; le altre promettono questi sussidi, ma senza determinarne la misura e la durata.

Nella società al n. 24 il diritto a pensione lo si acquista dopo il 65° o 70° anno di età, e questa differenza deriva dalla diversità del contributo. Il contributo massimo voluto dalla società al n. 24 è il complesso degli speciali contributi cui sono tenuti quei soci che intendono conseguire tutti i benefici promessi dalla società, e che consistono nell'assicurare la pensione vitalizia al 70° o 65° anno di età e nell'accordare un sussidio quotidiano per incapacità al lavoro, un temporario sussidio in caso di malattia e nel provvedere con sussidi le vedove e gli orfani minorenni dei soci defunti.

**VERONA.**

La società al n. 6 ha stabilito che il massimo limite di età per l'ammissione delle donne sia di anni 40; quella al n. 10 di anni 50, e quella al n. 14 di anni 75.

Il massimo della tassa d'ammissione stabilito per le donne è di lire 4 nella società al n. 10, e di lire 8 in quella al n. 14.

Il massimo del contributo annuo dovuto dalle donne nella società al n. 6 è di lire 12.

La medesima società concede alle ammalate un sussidio giornaliero, il cui massimo ascende a lire 1.

Il sussidio di malattia nella società al n. 4 decorre dal giorno della presentazione dell'attestato medico; in quella al n. 1 dal giorno dell'avviso dato alla direzione; in quelle ai n. 3 e 7 dal secondo giorno della malattia; in quelle ai n. 5, 6, 18 e 19 dal terzo; in quelle ai n. 2, 9, 13, 14, 15, 16 e 21 dal quarto; ed in quella al n. 17 dal settimo giorno.

Concedono il sussidio per cronicismo e la pensione per vecchiezza, dopo otto anni di anzianità sociale, i sodalizi ai n. 1, 2 e 5; dopo dieci anni, quelli ai n. 3, 4 e 9, e dopo venti anni, quello al n. 8.

Accordano sussidi, da 20 a 50 lire, per l'apprestamento degli uffici funebri, le società notate ai n. 12, 16, 17, 19, 20 e 21. La società al n. 16 elargisce, alle famiglie dei soci defunti, sussidi di lire 20 per una volta tanto.

Oltre ai sussidi ordinari e straordinari, procurano gratuitamente ai malati la cura medica e le medicine le società ai n. 1, 5, 8 e 14.

**VICENZA.**

Il massimo della tassa d'ammissione stabilito per le donne dalle società ai n. 11 e 13 è di lire 1; quello stabilito dalle società ai n. 19 e 20 è di lire 1.50.

Il contributo massimo annuale pagato dalle donne nelle società indicate ai n. 9 5 13 è di lire 10.40; in quella al n. 20 è di lire 9.36; in quelle ai n. 11 e 19 di lire 7.28. Il contributo nella società al n. 18, corrisponde al sei per cento delle mercedi giornaliera.

La società n. 9 concede alle ammalate un sussidio giornaliero massimo di centesimi 60; quella al n. 11 di centesimi 75; quella al n. 13 di centesimi 30; quella al n. 14 di centesimi 65; quelle ai n. 19 e 20 di centesimi 50.

Il sussidio di malattia, nelle società ai n. 7, 8, 17, 19, 20 e 23, decorre dal giorno della presentazione dell'attestato medico; in quelle ai n. 2, 3 e 21 dal primo giorno di malattia; in quella al n. 10 dal secondo giorno; in quelle ai n. 1 e 18 dal terzo giorno; in quelle ai n. 5, 6 e 9 dal quarto giorno, ed in quella al n. 22 dal nono giorno. Danno gratuitamente le medicine, le società ai n. 9, 12, 13, 14, 18, 19 e 25.

---

La società al n. 9 accorda il sussidio per cronicismo, o la pensione vecchiaia, purchè il socio conti cinque anni almeno d'iscrizione; quelle ai n. 3, 7 e 16 accordano l'uno, o l'altra, purchè neentino otto; quelle ai n. 10 e 26 ne richiedono dieci, e dodici ne vuole la società al n. 19. La società al n. 8 accorda al socio la sola pensione per vecchiaia, dopo dieci anni di appartenenza al sodalizio.

Danno sussidi, da lire 6 a lire 62.50, per gli uffici funebri, le associazioni notate ai n. 1, 11, 12, 13, 14, 15, 17, 20 e 21; ne danno alle famiglie dei soci defunti, che variano dalle 10 alle 20 lire, le società ai n. 11, 13, 14 e 17. La società al n. 4 soccorre la famiglia del socio defunto per settanta giorni, con un sussidio massimo di centesimi 25 al giorno.

La società al n. 4, non accorda sussidi per malattie, essendo suo unico scopo quello di sussidiare le vedove e gli orfani degli operai iscritti nella società madre del mutuo soccorso; quella al n. 25 lascia indeterminata la misura del sussidio da accordare ai soci in caso di malattia.



TAVOLA II

---

STATO E MOVIMENTO DEI SOCI

**NUMERO DEI SOCI SUSSIDIATI**

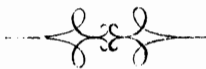
E

DELLE GIORNATE DI SUSSIDI CONCESSI

---



Anno 1878.

Numero d'ordine	COMUNI	DENOMINAZIONE delle Società	Anno di fondazione	STATO E MOVIMENTO DEI SOCI EFFETTIVI														
				Esistenti al 31 dicembre 1877			Ammessi nel corso dell'anno			Usciti			Morti			Esistenti al 31 dicembre 1878		
				Maschi	Femmine	TOTALE	Maschi	Femmine	TOTALE	Maschi	Femmine	TOTALE	Maschi	Femmine	TOTALE	Maschi	Femmine	TOTALE

PROVINCIA DI

1	Acqui	Società operaia	1858	606	606	31	31	49	49	13	13	575	575
2	Alessandria	Id. di M. S. degli artisti ed operai	1851	976	976	20	20	86	86	18	18	892	892
3	Id.	Id. dello operaie	1855	142	142	14	14	4	4	4	4	148	148
4	Id.	Id. di M. S. fra negozianti, mediatori e fucchini in cereali	1856	44	44	2	2	9	9	3	3	34	34
5	Id.	Id. degli operai, commercianti e contadini di Castel Ceriolo	1872	90	90	30	30	2	2	1	1	117	117
6	Id.	Id. degli operai falegnami	1872	90	90	12	12	10	10	9	9	83	83
7	Id.	Id. di operai ed agricoltori di orti	1872	108	108			19	19	1	1	88	88
8	Id.	Id. degli agricolt. art. ed operai della Valle di S. Bartolomeo	1872	45	45	12	12	8	8	1	1	48	48
9	Id.	Id. dei commessi di commercio	1872	85	85	15	15	3	3	2	2	95	95
10	Id.	Id. degli agricoltori, artisti ed operai di Valmadonna	1873	100	100	8	8	24	24	2	2	82	82
11	Id.	Veterani 1848-49	1875	260	260			190	190			70	70
12	Id.	Società di M. S. agricola-operaia di S. Michele	1875	87	87	9	9	7	7	1	1	88	88
13	Id.	Id. di M. S. fra i sott'uffiziali, caporali e soldati in congedo	1876	87	87	52	52	16	16	1	1	122	122
14	Id.	Id. di M. S. degli operai, commercianti e contadini di Lobi	1877	125	125			15	15	1	1	100	100
15	Id.	Id. operaia del sobborgo di Porta Savona	1877	82	82	4	4	12	12	1	1	73	73
16	Id.	Id. degli operai, commercianti e contadini di Cassinagrossa	1878			118	118	5	5			113	113
17	Asti	Id. operaia L'Unione	1875	93	93	5	5	6	6	2	2	90	90
18	Balzoia	Id. degli artisti, operai e contadini	1871	197	197	4	4	18	18	3	3	180	180
19	Bergamasco	Id.	1873	130	130	3	3	69	69			64	64
20	Bisagno	Id. operaia ed agricola	1873	179	179			1	1	1	1	177	177
21	Bosco Marengo	Id. fra artisti e contadini	1851	174	174			6	6	1	1	167	167
22	Id.	Id. di M. S. ed istruzione fra Fratellanza	1875	53	53	17	17	1	1	1	1	68	68
23	Bozzole	Id. operaia agricola	1872	106	106	3	3	14	14			95	95
24	Buttighera Asti	Id.	1870	51	51	1	1	4	4			48	48
25	Calliano	Id. operaia di M. S.	1870	93	93	4	4	16	16	1	1	80	80
26	Camagna	Id.	1873	90	90	27	27	34	34	1	1	82	82
27	Camerano Casas	Id.	1874	33	33	1	1	5	5			29	29
28	Canelli	Id. di M. S. degli artisti ed operai	1857	278	278	38	38	11	11			305	305
29	Capriata d'Orba	Id. di M. S.	1875									80	80
30	Carrosio	Id. di M. S. L'Unione	1878			80	80					80	80
31	Casale Monferr.	Id. di M. S. degli artisti ed operai	1850	704	704	74	74	51	51	5	5	722	722
32	Id.	Id. di Popolo	1874	102	102	4	4	18	18	4	4	84	84
33	Id.	Id. di S. Germano	1877	92	92	1	1	20	20	1	1	72	72
34	Id.	Id. degli operai muratori	1878			82	82	12	12			70	70
35	Id.	Id. di M. S. fra operai e contadini di Tarranova	1878			115	115					115	115
36	Casalmoceto	Id. degli operai ed agricoltori	1865	56	56	5	5	4	4			57	57
37	Cassano Spinola	Id. operaia agricola	1873	45	45					1	1	44	44
38	Cassine	Id. di M. S. degli operai	1855	59	59	3	3	2	2			60	60
39	Id.	Id. agricola artigiana	1874	205	205	4	4	4	4	5	5	200	200
40	Castagnole Mf.	Id. degli operai	1872	283	283	19	19	2	2	1	1	299	299
41	Castell'Alfero	Id. di M. S. ed istruzione fra operai ed agricoltori	1870	52	52	3	3	3	3			52	52
42	Castelletto Scaz.	Id. degli artisti ed operai	1852	73	73	1	1	2	2	1	1	71	71
43	Id.	Id. di M. S. agricola-operaia	1876	60	60	3	3	1	1			62	62
44	Id.	Id. di M. S. degli agricoltori	1876	69	69	1	1	35	35			35	35
45	Castello d'Ann.	Assoc. azione di M. S.	1875	199	199	8	8	34	34			173	173

Alessandria.

NUMERO dei soci onorari, contribuenti, benefattori, ecc.	SOCI EFFETTIVI SUSSIDIATI																	
	Per malattia e susseguente impotenza temporanea al lavoro						Per infermità incurabile o per vecchiezza						TOTALE					
	Numero dei soci caduti malati			Numero delle giornate di sussidio			Numero dei sussidiati			Numero delle giornate di sussidio			dei soci sussidiati			delle giornate di sussidio		
	Maschi	Femmine	TOTALE	Maschi	Femmine	TOTALE	Maschi	Femmine	TOTALE	Maschi	Femmine	TOTALE	Maschi	Femmine	TOTALE	Maschi	Femmine	TOTALE

ALESSANDRIA.

46	46	181	181	3258	3258	14	14	3450	3450	195	195	6708	6708
10	10	213	213	5652	5652	37	37	11900	11900	250	250	17552	17552
		49	49	1028	1028	20	20	6810	6810	69	69	7838	7838
		5	5	152	152					5	5	152	152
2	2	35	35	380	380					35	35	380	380
		24	24	398	398					24	24	398	398
		25	25	637	637					25	25	637	637
8	8	4	4	200	200					4	4	200	200
34	34	14	14	423	423					14	14	423	423
		15	15	214	214					15	15	214	214
1	1												
27	4	31	24	270	270					24	24	270	270
101	101	7	7	193	193					7	7	193	193
10	10	39	39	625	625					39	39	625	625
18	18	2	2	20	20					2	2	20	20
22	22												
5	5	26	26	302	302					26	26	302	302
23	23	79	79	2387	2387					79	79	2387	2387
1	1	20	20	459	459					20	20	459	459
8	8	30	30	883	883					30	30	883	883
		27	27	584	584					27	27	584	584
12	12	8	8	255	255					8	8	255	255
8	8	56	56	1017	1017					56	56	1017	1017
12	12	7	7	117	117					7	7	117	117
20	20	47	47	560	560					47	47	560	560
12	12	31	31	612	612					31	31	612	612
4	4	17	17	98	98					17	17	98	98
11	1	12	40	150	150					40	40	150	150
20	20												
50	50	285	285	4681	4681	1	1	360	360	286	286	5041	5041
35	35	96	96	1082	1082					96	96	1082	1082
7	7												
3	3												
18	18	22	22	328	328					22	22	328	328
22	22	9	9	151	151					9	9	151	151
19	19	1	1	38	38					1	1	38	38
20	20	11	11	316	316	6	6			17	17	316	316
3	3	18	18	175	175					18	18	175	175
52	52	93	93	1114	1114					93	93	1114	1114
11	11	22	22	312	312					22	22	312	312
9	9	21	21	329	329					21	21	329	329
7	7	25	25	267	267					25	25	267	267
		12	12	198	198					12	12	198	198
2	2	36	36	571	571					36	36	571	571



Anno 1878.

Numero d'ordine	COMUNI	DENOMINAZIONE delle Società	Anno di fondazione	STATO E MOVIMENTO DEI SOCI EFFETTIVI														
				Esistenti al 31 dicembre 1877			Ammessi nel corso dell'anno			Usciti			Morti			Esistenti al 31 dicembre 1878		
				Maschi	Femmine	TOTALE	Maschi	Femmine	TOTALE	Maschi	Femmine	TOTALE	Maschi	Femmine	TOTALE	Maschi	Femmine	TOTALE
100	Valenza	Società degli operai ed agricoltori di Monte-Valenza	1874	90	90	3	3	4	4	1	1	88	88					
101	Id.	Id. degli orefici	1875	20	20	18	18					38	38					
102	Id.	Id. degli agricoltori	1876	150	150	60	60	9	9	1	1	200	200					
103	Vignale Borbera	Id. operaia	1873	163	163	4	4	16	16	3	3	148	148					
104	Villanova Asti	Id. di M. S. degli operai	1867	71	71	1	1	1	1	1	1	70	70					
105	Volpedo	Id. di M. S. ed istruzione degli operai ed agricoltori	1869	74	74	4	4					78	78					
106	Voltaggio	Id. patriottica filarmonica	1878			215	215			3	3	212	212					
		Totale		13493	301	13794	1654	20	1674	1362	14	1376	165	5	170	13620	302	13922

PROVINCIA

1	Agugliano	Società di M. S.	1877	63	63	16	16	18	18			61	61					
2	Ancona	Associazione generale di M. S. e del progresso delle arti	1862	478	478	8	8	35	35	9	9	442	442					
3	Arcevia	Società di M. S.	1865	307	302	3	3	7	19	1	1	289	289					
4	Belvedere Ostr.	Id.	1877	67	67	2	4	18	18	2	2	49	51					
5	Camerano	Id. operaia	1866	138	138	15	15			2	2	151	151					
6	Castelfidardo	Id. di M. S.	1871	149	149	7	7	12	12	1	1	143	143					
7	Cerreto d'Esi	Id.	1867	41	41		2	2				39	39					
8	Chiaravalle	Id. di M. S. maschile	1862	46	46	6	6			1	1	51	51					
9	Id.	Id. di M. S. femminile	1863	324	324	27	27	13	13	4	4	334	334					
10	Id.	Id. di M. S. detta del Risorgim.	1872	112	112	11	11			1	1	122	122					
11	Corinaldo	Id. di M. S. fra gli operai	1867	103	24	127	5	3	8	12	2	14	2	94	25	119		
12	Cupramontana	Id. di M. S.	1863	144	144			6	6	1	1	137	137					
13	Fabriziano	Id. operaia di M. S.	1862	704	704	34	34	26	26	9	9	703	703					
14	Filottrano	Associaz. di M. S. per gli operai	1869	198	198	13	13	8	8	3	3	200	200					
15	Iesi	Istituto di M. S.	1856	491	491	5	5	8	8	10	10	478	478					
16	Loreto	Associazione di M. S. degli operai	1866	32	32	2	2	3	3			31	31					
17	Montalbodo	Società di M. S. fra gli art. ed op.	1866	151	151	4	4					155	155					
18	Monte Marciano	Id. di M. S. degli artieri	1864	52	16	88	3	1	1			67	16	70				
19	Montenovo	Id. di M. S.	1869	58	6	64	10	8	18			54	14	81				
20	Montesicuro	Associazione generale di M. S.	1869	52	11	63	11	1	1			62	62					
21	Morro d'Alba	Società di M. S.	1873	55	55	7	7	5	5			57	57					
22	Offagna	Id. di M. S. degli oper. ed industr.	1870	36	36		3	3	3			33	33					
23	Osimo	Id. degli operai	1865	36	36	4	4	3	3	1	1	36	36					
24	Poggio S. Marc.	Id. di M. S.	1874	30	30							30	30					
25	Polverigi	Id. degli operai	1877	357	357	12	12	40	40	7	7	322	322					
26	Sammarcello	Id. di M. S. fra gli artieri ed oper.	1873	53	29	82	1	2	3	1		53	31	84				
27	Sassoferrato	Id. operaia di M. S.	1868	188	188	30	30					168	168					
28	Serra S. Quirico	Id. di M. S.	1867	98	98	18	18	10	10	3	3	103	103					
29	Sinigaglia	Associazione di M. S. fra gli artieri ed operai	1861	356	62	418	20	20	17	5	22	2	357	57	414			
30	Sirolo	Società operaia di M. S.	1874	91	9	100	7	15	15			83	9	92				
31	Staffolo	Id. di M. S.	1873	19	19	3	3					22	22					
		Totale		4650	470	5120	261	42	303	262	20	282	57	4	61	4592	488	5080

PROVINCIA DI AQUILA

1	Aquila	Associazione generale di M. S. degli operai	1862	330	330	31	31	28	28	5	5	328	328		
2	Id.	Società di M. S. dei cappellai	1866	35	35		4	4	4	3	3	28	28		
3	Id.	Id. in partecipazione dei falegnami	1875	60	60		22	22	3	3	3	35	35		
4	Id.	Id. di M. S. dei fabbri-ferrai	1875	90	90		10	10	5	5	5	75	75		

Alessandria.

Numero dei soci onorari, contribuenti, benefattori, ecc.	SOCI EFFETTIVI SUSSIDIATI																			
	Per malattia e susseguente impotenza temporanea al lavoro						Per infermità incurabile o per vecchiezza						TOTALE							
	Numero dei soci caduti malati			Numero delle giornate di sussidio			Numero dei sussidiati			Numero delle giornate di sussidio			dei soci sussidiati			delle giornate di sussidio				
	Maschi	Femmine	TOTALE	Maschi	Femmine	TOTALE	Maschi	Femmine	TOTALE	Maschi	Femmine	TOTALE	Maschi	Femmine	TOTALE	Maschi	Femmine	TOTALE		
14	14	24	24	407	407							24	24	407	24	24	407	407		
		2	2	36	36							2	2	36	2	2	36	36		
32	32	70	70	868	868							70	70	868	70	70	868	868		
12	12	25	25	694	694							25	25	694	25	25	694	694		
15	15	22	22	255	255							22	22	255	22	22	255	255		
3	3	13	13	73	73							13	13	73	13	13	73	73		
1174	31	1205	3662	102	3764	59173	2124	61297	91	20	111	26615	6810	33325	3753	122	3875	85688	8934	94622

DI ANCONA.

4	4	2	2	10	10							2	2	10	2	2	10	10		
22	22	53	53	3667	3667	17	17	5341	5341	103	103	9008	9008							
14	2	16		1284	1284	3	3	1095	1095	56	56	2379	2379							
		24	24	545	545					24	24	545	545							
		38	38	578	578					38	38	578	578							
		4	4	45	45					4	4	45	45							
9	9	20	20	514	514	1	1	38	38	21	21	552	552							
		130	130	4420	4420	6	6	280	280	136	136	4700	4700							
		57	57	519	519					57	57	519	519							
12	12	19	7	26	630	301	931	19	7	26	630	301	931							
5	5	19	19	380	380	5	5	1324	1324	24	24	1704	1704							
8	8	256	256	5691	5691	41	41	10439	10439	297	297	16130	16130							
		61	61	820	820					61	61	820	820							
33	33	40	40	1552	1552	18	18	6319	6319	58	58	7871	7871							
11	11	4	4	85	85					4	4	85	85							
14	14	25	25	380	380	1	1	60	60	26	26	440	440							
5	5	8	3	11	194	172	366	8	3	11	194	172	366							
1	1	18	5	23	696	106	802	18	5	23	696	106	802							
		5	5	39	39					5	5	39	39							
9	9	8	8	154	154					8	8	154	154							
		1	1	5	5					1	1	5	5							
26	26	1	1	60	60					1	1	60	60							
		4	4	28	28					4	4	28	28							
53	53	95	95	1834	1834	3	3	1080	1080	98	98	2914	2914							
9	2	11	3	7	14	77	91	3	7	10	14	77	91							
		59	59	893	893	1	1	365	365	60	60	1258	1258							
4	4	29	29	778	778					29	29	778	778							
115	32	147	75	17	92	2148	584	2732	11	4	15	3545	1460	5005	86	21	107	5693	2044	7737
10	10	15	8	23	394	99	493	15	8	23	394	99	493							
		2	2	24	24					2	2	24	24							
364	36	400	1031	177	1208	23961	5759	29720	101	10	111	29606	1740	31346	1132	187	1319	53567	7499	61066

DEGLI ABRUZZI.







Anno 1878.

Numero d'ordine	COMUNI	DENOMINAZIONE delle Società	Anno di fondazione	STATO E MOVIMENTO DEI SOCI EFFETTIVI															
				Esistenti al 31 dicembre 1877			Ammessi nel corso dell'anno			Usciti			Morti			Esistenti al 31 dicembre 1878			
				Maschi	Femmine	TOTALE	Maschi	Femmine	TOTALE	Maschi	Femmine	TOTALE	Maschi	Femmine	TOTALE	Maschi	Femmine	TOTALE	
9	Bari delle Puglie	Società di M. S. comp. di mugnai.	1878				24			24						24			24
10	Barletta	Associazione di M. S. degli agricoltori Barlettani	1873	128		128							8		8	2		2	118
11	Id.	Società Fascio Operato	1877	120		120	110		60	60		60							170
12	Id.	Associazione dei Figli del lavoro	1878				59		59							59			59
13	Bisceglie	Società operaia di M. S.	1873	223	4	227	25		25				1		1	1		1	247
14	Bitonto	Id. di M. S.	1862	80	2	82	72		72							152	2	154	154
15	Canosa di Puglia	Id. operaia di M. S.	1873	47		47			10	10		10				37		37	37
16	Conversano	Id.	1877	84		84	25		15	15		15				94		94	94
17	Corato	Id.	1877	218		218	84	2	86				1		1	301	2	303	303
18	Fasano	Id. di M. S. degli operai Fasanesi.	1863	106		106	22		22				3		3	125		125	125
19	Gioia del Colle	Associazione di M. S. degli operai agricoltori	1878				150		150							150		150	150
20	Giovinazzo	Società operaia di M. S.	1869	66		66	79		7	7		7				138		138	138
21	Gravina Puglia	Id.	1872	17		17	69		27	27		27	1		1	58		58	58
22	Gruano Appula	Id. oper. di M. S. e di previdenza.	1864	50		50	8		25	25		25				33		33	33
23	Mola di Bari	Id. operaia di M. S.	1877	42		42	125	15	140							167	15	182	182
24	Molfetta	Id.	1875	547		547	185		118	118		118	3		3	611		611	611
25	Palo del Colle	Associazione fra proprietari, agricoltori ed industriali	1878				21						1		1	20		20	20
26	Rutigliano	Società operaia di M. S.	1873	60		60										60		60	60
27	Id.	Id. di M. S. fra gli agricoltori	1878				53									53		53	53
28	Terlizzi	Id. operaia agricola di M. S.	1877	105		105			17	17		17				88		88	88
29	Id.	Associazione di M. S. degli operai artigiani	1877	105		105							4		4	101		101	101
30	Trani	Id. di M. S. degli operai Tranesi.	1863	47		47	254		254	1		1	3		3	297		297	297
31	Id.	Società di M. S. fra gli ebanisti residenti in Trani.	1878	18		18	1		2	2		2				17		17	17
		Totale ...		2598	23	2621	1488	20	1508	377		377	22	1	23	3687	42	3729	3729

PROVINCIA

1	Auronzio	Società operaia di M. S.	1872	200		200	15		15	28		28	1		1	186		186	186
2	Belluno	Id. popolare di M. S.	1866	256		256	55		55	25		25	9		9	277		277	277
3	Id.	Assoc. dei reduci dalle patrie batt.	1878				122		122				2		2	120		120	120
4	Calalzo	Società operaia	1874	63		63	4		6	3		3				64	2	66	66
5	Domegge	Id. operaia Cav. Giuseppe Ciani	1877	68		68	15	1	16	2		2	1		1	80	1	81	81
9	Feltre	Id. operaia Pavilio Castaldi	1876	179	18	197	16		16	8	1	9	6		6	181	17	198	198
7	Fonzaso	Id. di M. S. fra gli artigiani, professionisti ed operai	1878				64		64							64		64	64
8	Forno di Zoldo	Associazione di M. S. fra gli operai	1876	35		35										35		35	35
9	Lozzo Cadore	Società operaia	1877	127		127				9		9	2		2	116		116	116
10	Longarone	Id. operaia di M. S.	1878	68		68	142		142							142		142	142
11	Perarolo	Id.	1874	73		73	10		10	4		4				79		79	79
12	Pieve d'Alpago	Id. di M. S. dell'Alpago con Ponte nell'Alpi	1877	123	9	132	11		11				4		4	130	9	139	139
13	Pieve di Cadore	Id. operaia Tiziano Vecellio	1874	107	8	115	2	9	11	1		1	2		2	106	17	123	123
14	Vodo	Id. operaia di risparmio e M. S.	1871	70	2	72							1		1	70	1	71	71
		Totale ...		1301	37	1338	456	12	468	80	1	81	27	1	28	1650	47	1697	1697

PROVINCIA

1	Benevento	Società operaia di M. S.	1864	200	1	201	137		137	96		96	1		1	240	1	241	241
---	-----------	--------------------------	------	-----	---	-----	-----	--	-----	----	--	----	---	--	---	-----	---	-----	-----

Bari delle Puglie.

Numero dei soci onorari, benefattori, ecc.	SOCI EFFETTIVI SUSSIDIATI																		
	Per malattia o susseguente impotenza temporanea al lavoro						Per infermità incurabile o per vecchiezza						TOTALE						
	Numero dei soci caduti malati			Numero delle giornate di sussidio			Numero dei sussidiati			Numero delle giornate di sussidio			dei soci sussidiati			delle giornate di sussidio			
	Maschi	Femmine	TOTALE	Maschi	Femmine	TOTALE	Maschi	Femmine	TOTALE	Maschi	Femmine	TOTALE	Maschi	Femmine	TOTALE	Maschi	Femmine	TOTALE	
4		4	10		10	45		45							10		10	45	45
5		5																	
1		1	2		2	16		16							8		8	16	16
20		20	8		8	179		179										179	179
23		23																	
9		9																	
						80		80	2		2	730		730	4		4	810	810
20		20																	
4	1	5	18		18	136		136							18		18	136	136
5		5																	
11		11																	
4		4													8		8	206	206
3		3	8		8	206		206											
2		2																	
4		4																	
6		6																	
4		4	4		4	45		45							4		4	45	45
34		34	3		3	300		300							3		3	300	300
223	1	224	95		95	1440		1440	2		2	730		730	97		97	2170	2170

DI BELLUNO.

2		2	31		31	775		775							31		31	775	775
1		1	21		21	365		365							21		21	365	365
1		1																	
8		8																	
															25	1	26	847	68
4		4	25	1	26	847	68	915											
72	5	77																	
4		4													1		1	15	15
52	2	54	1		1	15		15							21		21	342	342
9		9	21		21	342		342											
4		4	7		7	209		209							7		7	209	209
17		17																	
174	7	181	106	1	107	2553	68	2621							106	1	107	2553	68

DI BENEVENTO.

117		117	28		28	300		300							28		28	300	300
-----	--	-----	----	--	----	-----	--	-----	--	--	--	--	--	--	----	--	----	-----	-----

Anno 1878.

Numero d'ordine	COMUNI	DENOMINAZIONE delle Società	Anno di fondazione	STATO E MOVIMENTO DEI SOCI EFFETTIVI														
				Esistenti al 31 dicembre 1877			Ammessi nel corso dell'anno			Usciti			Morti			Esistenti al 31 dicembre 1878		
				Maschi	Femmine	TOTALE	Maschi	Femmine	TOTALE	Maschi	Femmine	TOTALE	Maschi	Femmine	TOTALE	Maschi	Femmine	TOTALE

PROVINCIA

1	Bergamo	Pio istit. del Teatro della società.	1853	25	25	11	11	1	1	2	2	33	33					
2	Id.	Associazione di M. S. fra gli art., profess. di Bergamo e provin.	1862	537	537	33	33	46	46	10	10	514	514					
3	Id.	Società di M. S. fra le operaie.	1863	78	78	7	7	4	4	2	2	79	79					
4	Brembate Sotto.	Id. di M. S.	1877	86	86	14	14	7	7	3	3	90	90					
5	Capriano Berg.	Id. fra gli operai, agricoltori e cittadini.	1876	55	55	19	19	22	22	3	3	55	55					
6	Caravaggio	Id. di M. S.	1875	241	241	19	19	22	22	3	3	235	235					
7	Clusone	Id. di M. S. fra gli operai.	1876	26	26	3	3	3	3			23	23					
8	Lovere	Id.	1873	213	213	13	13	20	20			206	206					
9	Loveno	Id. operaia.	1864	100	100	8	8	1	1	1	1	106	106					
10	Treviglio	Id. di M. S.	1862	318	318	16	16	12	12	7	7	315	315					
11	Villa D'Almè	Consorzio di M. S. fra gli operai dello stab. della fil. Butti e soci.	1872	264	327	591	31	33	64	16	25	41	1	1	2	278	334	612
		Totale		1865	405	2270	145	40	185	128	29	157	27	3	30	1855	413	2268

PROVINCIA

1	Baricella	Società operaia di M. S.	1874	148	27	175	12	3	15	10	10	4	4	146	30	176		
2	Bazzano	Id. operaia.	1864	131	131	4	4	15	15	2	2	118	118					
3	Bologna	Unione ausiliaria del ceto orefci e gioiellieri.	1834	133	133	2	2	6	6	2	2	127	127					
4	Id.	Pio istituto di M. S. dei medici e chirurghi.	1844	125	125					4	4	121	121					
5	Id.	Società di M. S. dei tipografi ed arti affini.	1852	178	178	14	14	25	25	4	4	163	163					
6	Id.	Id. dei muratori ed artieri uniti.	1854	431	431	11	11	75	75	9	9	358	358					
7	Id.	Id. di M. S. dei macellai.	860	48	48	3	3			1	1	50	50					
8	Id.	Id. operaia.	1860	1634	825	2450	216	186	402	153	126	279	14	12	26	1683	873	2556
9	Id.	Id. di M. S. dei caffettieri.	1861	114	114	9	9	9	9	3	3	111	111					
10	Id.	Id. degli insegnanti.	1862	84	53	137	12	10	28	3	7	10	1	1	94	55	149	
11	Id.	Id. di M. S. fra le operaie della manifattura dei tabacchi.	1864	612	612	3	3			10	10	605	605					
12	Id.	Id. di M. S. fra i commessi di commercio.	1867	377	377	22	22	20	20	5	5	374	374					
13	Id.	Id. di M. S. fra commercianti, artisti ed operai.	1870	179	179	2	2	8	8	7	7	166	166					
14	Id.	Id. di M. S. fra camerieri, cuochi ed altri inservienti.	1872	126	126	31	31	28	28	1	1	128	128					
15	Id.	Nuova società di M. S. fra i cappellai lavoranti.	1872	32	32			7	7	2	2	23	23					
16	Id.	Società di M. S. fra lavor. fornai.	1872	66	66							66	66					
17	Id.	Id. Bolognese dei barbieri, parucchieri e profumieri.	1873	139	139	17	17	8	8			148	148					
18	Id.	Id. di M. S. dei pastai.	1874	33	33	20	20					53	53					
19	Id.	Id. di M. S. fra gli operai e operaie della manifatt. dei tab.	1876	52	192	244	17	73	90	1	3	4	2	1	3	66	261	327
20	Id.	Id. di M. S. fra i serventi di case private.	1876	152	152	8	8	5	5			155	155					
21	Id.	Id. di M. S. fra salsamentari ed industrie affini.	1876	84	84	28	28	3	3			109	109					
22	Id.	Id. femminile annessa a quella dei commessi di commercio.	1876	118	118	26	26	12	12	1	1	131	131					
23	Id.	Id. di M. S. fra gli art. di musica.	1877	154	8	162	30	4	30	4	2	1	3	178	7	185		
24	Budrio	Id. operaia.	1871	360	360	13	84	97	64	45	109	3	3	306	39	345		
25	Castel d'Argile	Id. operaia di M. S.	1876	139	139	56	56	8	8	1	1	186	186					
6	Castel F. Emilia	Id. operaia.	1867	142	142	27	23	23	23	2	2	144	144					

Bergamo.

NUMERO dei soci onorari, contribuenti, benefattori, ecc.	SOCI EFFETTIVI SUSSIDIATI																	
	Per malattia e susseguente impotenza temporanea al lavoro						Per infermità incurabile e per vecchiazza						TOTALE					
	Numero dei soci caduti malati			Numero delle giornate di sussidio			Numero dei sussidiati			Numero delle giornate di sussidio			dei soci sussidiati			dello giornate di sussidio		
	Maschi	Femmine	TOTALE	Maschi	Femmine	TOTALE	Maschi	Femmine	TOTALE	Maschi	Femmine	TOTALE	Maschi	Femmine	TOTALE	Maschi	Femmine	TOTALE

DI BERGAMO.

50	13	13	161	30	30	5186	1125	1125	24	5	5	4976	923	923	185	35	185	10162	2048	10162	
12	1	13	30	30	539	539									30	30	30	539		539	
62	1	63	10	10	278	1623									10	70	70	278		1623	
15	15	15	70	70											63	63	63	1199		1199	
25	25	25	63	63	1199										38	38	38	484		484	
3	3	3	38	38	484										58	58	58	1511		1511	
			58	58	1511																
						226						2531			4			252		230	2783
182	15	197	431	30	687	10830	1125	14486	24	5	33	1976	923	6151	455	35	720	15806	2048	20637	

DI BOLOGNA.

15	15	15	41	10	51	1049	350	1399							41	10	51	1049	350	1399	
7	7	7	18	18	18	387		387							18	18	18	387		387	
			8	8	8	120		120	3	3	942		942		11	11	11	1071		1071	
									39	39	13800		13800		39	39	39	13800		13800	
11	11	11	32	32	1190			1190	1	1	341		341		33	33	33	1531		1531	
25	25	25	96	96	3628			3628							96	96	96	3628		3628	
1	1	1	14	14	282			282	3	3	1071		1071		17	17	17	1353		1353	
12	12	12	322	186	508	9595	6316	15911							322	186	508	9595	6316	15911	
9	9	9	24	24	1131			1131							24	24	24	1131		1131	
5	2	7	9	9	18	296	103	399							9	9	18	296	103	399	
					240			5691							240	240	240	5691		5691	
98	98	98	26	26	811			811							26	26	26	811		811	
99	11	110	44	44	1240			1240							44	44	44	1240		1240	
24	24	24	20	20	763			763							20	20	20	763		763	
			5	5	120			120							5	5	5	120		120	
			29	29	632			632							29	29	29	632		632	
21	21	21	14	14	402			402							14	14	14	402		402	
			14	14	386			386							14	14	14	386		386	
			27	86	113	323	1667	1990							27	86	113	323	1667	1990	
82	82	82	15	15	369			369							15	15	15	369		369	
51	51	51	8	8	222			222							8	8	8	222		222	
	37	37		17	17		426	426											426		426
53	19	72	22	2	24	671	109	780							22	2	24	671	109	780	
8	8	16	81	81	1853			1853	5	5	1350		1350		86	86	86	3003		3003	
24	24	43	43	43	660			660							43	43	43	660		660	
13	13	43	43	43	1282			1282							43	43	43	1282		1282	

Anno 1878.

Numero d'ordine	COMUNI	DENOMINAZIONE delle Società	Anno di fondazione	STATO E MOVIMENTO DEI SOCI EFFETTIVI														
				Esistenti al 31 dicembre 1877			Ammessi nel corso dell'anno			Usciti			Morti			Esistenti al 31 dicembre 1878		
				Maschi	Femmine	TOTALE	Maschi	Femmine	TOTALE	Maschi	Femmine	TOTALE	Maschi	Femmine	TOTALE	Maschi	Femmine	TOTALE
27	Castel. S. P. Em.	Società operaia	1874	460	114	574	25	11	36	19	10	29	3	3	463	115	578	
28	Imola	Id. operaia di M. S.	1868	703	199	902	47	9	56	54	1	55	10	2	686	205	891	
29	Id.	Id. di M. S. dei reduci dalle patrie battaglie	1876	200	200	18	18	8	8	7	7	203	203	203	203	203	203	
30	Medicina	Id. operaia	1860	248	248	10	10	13	13	4	4	241	241	241	241	241	241	
31	Id.	Id. di M. S. dei reduci dalle patrie battaglie	1876	51	51	10	10	10	10	3	2	61	61	61	61	61	61	
32	Minerbio	Id. operaia di M. S.	1871	55	55	12	12	3	3	3	3	64	64	64	64	64	64	
33	Molinella	Id. di M. S.	1861	124	124	2	2	2	2	2	2	122	122	122	122	122	122	
34	Id.	Id. operaia di M. S. in S. Pietro Capo Fiume	1863	69	19	88	3	3	2	2	2	68	19	87	87	87	87	
35	S. Giorgio Piano	Id. operaia	1877	85	85	20	20	7	7	7	7	98	98	98	98	98	98	
36	S. Giov. in Pers.	Id. maschile e femminile di M. S. fra gli artigiani ed operai	1864	294	56	350	11	2	13	10	10	5	1	6	290	57	347	
37	Vergato	Id. di M. S. fra gli artisti ed operai addetti al Molino dei Soreni	1878	32	32	32	32	32	32	32	32	32	32	32	32	32	32	
		Totale	—	7350	2223	9573	743	407	1150	591	204	795	101	29	130	7401	2397	9798

Bologna.

NUMERO dei soci onorari, contribuenti, benefattori, ecc.	SOCI EFFETTIVI SUSSIDIATI																	
	Per malattia e susseguente impotenza temporanea al lavoro						Per infermità incurabile o per vecchiezza						TOTALE					
	Numero dei soci caduti malati			Numero delle giornate di sussidio			Numero dei sussidiati			Numero delle giornate di sussidio			dei soci sussidiati			delle giornate di sussidio		
	Maschi	Femmine	TOTALE	Maschi	Femmine	TOTALE	Maschi	Femmine	TOTALE	Maschi	Femmine	TOTALE	Maschi	Femmine	TOTALE	Maschi	Femmine	TOTALE
14	6	20	147	47	194	3601	878	4479	1	1	364	364	148	47	195	3965	878	4843
148	60	208	5863	1977	7840	1	1	365	365	149	60	209	6228	1977	8205	8205	8205	8205
1	1	2	40	40	721	721	721	721	721	40	40	721	721	721	721	721	721	721
23	23	46	63	63	2421	2421	2421	2421	2421	69	69	138	138	138	276	276	276	276
4	4	8	65	65	65	65	65	65	65	4	4	8	8	8	16	16	16	16
29	29	58	18	18	298	298	298	298	298	18	18	36	36	36	72	72	72	72
19	19	38	40	40	1288	1288	1288	1288	1288	40	40	80	80	80	160	160	160	160
15	4	19	24	6	30	711	182	893	893	24	6	30	711	182	893	893	893	893
28	28	56	9	9	153	153	153	153	153	9	9	18	18	18	36	36	36	36
24	9	33	93	17	110	2817	590	3407	3	3	543	543	96	17	113	3360	590	3950
3	3	6	17	17	233	233	233	233	233	17	17	34	34	34	68	68	68	68
714	96	810	1558	680	2238	45392	18289	63681	62	62	20666	20666	1620	680	2300	66058	18289	84347

PROVINCIA

1	Adro	Società di M. S. degli operai e agricoltori	1875	114	114	2	2	112	112	112	112	112	112	112	112	112	112	112
2	Bagnolo Mella	Id. operaia	1872	20	20	8	8	12	12	12	12	12	12	12	12	12	12	12
3	Breno	Id. di M. S. degli operai	1866	199	199	2	2	15	15	1	1	185	185	185	185	185	185	185
4	Id.	Id. operaia femminile di M. S.	1875	42	42	1	1	6	6	2	2	35	35	35	35	35	35	35
5	Brescia	Istituto filarmonico del Teatro grande di Brescia	1810	16	16	16	16	16	16	16	16	16	16	16	16	16	16	16
6	Id.	Associazione di M. S. e d'incoraggiamento dei lavoratori sarti	1860	20	20	2	2	18	18	18	18	18	18	18	18	18	18	18
7	Id.	Società di M. S. dei comm. negoz.	1861	333	333	9	9	7	7	4	4	331	331	331	331	331	331	331
8	Id.	Assoc. di M. S. ed istr. fra gli op.	1862	472	472	7	7	13	13	13	13	453	453	453	453	453	453	453
9	Id.	Circolo popolare	1862	83	83	3	3	5	5	1	1	80	80	80	80	80	80	80
10	Id.	Società operaia femminile di M. S. ed istruzione	1865	175	175	4	4	15	15	1	1	163	163	163	163	163	163	163
11	Id.	Associazione di M. S. degli orefici	1872	27	8	35	9	3	12	6	1	7	1	29	10	39	39	39
12	Id.	Società di M. S. fra i lavoratori pellettieri di Brescia e sobbor.	1874	101	101	20	20	11	11	1	1	109	109	109	109	109	109	109
13	Id.	Associaz. di M. S. ed istruz. per il lav. prestin. della città e prov.	1876	126	126	4	4	56	56	1	1	73	73	73	73	73	73	73
14	Id.	Id. di M. S. fra i parrucchieri	1876	80	80	2	2	1	1	1	1	77	77	77	77	77	77	77
15	Id.	Società di M. S. fra i calz. giunt. e formisti di Brescia e sobbor.	1877	76	76	9	9	9	9	9	9	67	67	67	67	67	67	67
16	Calvisano	Id. operaia di M. S.	1876	143	143	10	10	16	16	1	1	136	136	136	136	136	136	136
17	Carpenedolo	Id. operaia maschile	1865	166	166	14	14	11	11	11	11	169	169	169	169	169	169	169
18	Id.	Id. operaia femminile	1868	71	71	6	6	15	15	15	15	62	62	62	62	62	62	62
19	Castenedolo	Id. operaia agricola	1876	40	40	12	12	11	11	1	1	40	40	40	40	40	40	40
20	Chiari	Associazione di M. S. fra gli operai Claresi	1863	206	206	37	37	9	9	3	3	231	231	231	231	231	231	231
21	Id.	Id. di M. S. fra le operaie Claresi	1875	91	91	6	6	18	18	2	2	77	77	77	77	77	77	77
22	Darfo	Società operaia agricola di M. S.	1875	99	99	9	9	6	6	102	102	102	102	102	102	102	102	102
23	Desenzano Lago	Id. di M. S. degli operai	1862	326	326	15	15	4	4	1	1	336	336	336	336	336	336	336
24	Edolo	Id. di M. S. fra gli oper. del mand.	1876	132	132	5	5	5	5	2	2	130	130	130	130	130	130	130
25	Fiesse	Id. di M. S.	1875	114	114	6	6	7	7	1	1	112	112	112	112	112	112	112
26	Id.	Id. di M. S. femminile	1877	56	56	20	20	20	20	36	36	36	36	36	36	36	36	36
27	Gambara	Id. di M. S.	1870	129	129	8	8	5	5	132	132	132	132	132	132	132	132	132
28	Gardone	Id. operaia	1862	206	206	31	31	19	19	1	1	217	217	217	217	217	217	217
29	Gavardo	Id. di M. S. operaia-agricola	1876	61	61	10	10	4	4	67	67	67	67	67	67	67	67	67
30	Iseo	Id. di M. S. degli operai	1863	193	193	2	2	2	2	1	1	192	192	192	192	192	192	192
31	Leno	Id. di M. S. fra gli operai di Leno e Milzanollo	1876	33	33	9	9	9	9	33	33	33	33	33	33	33	33	33
32	Lonato	Id. operaia	1860	62	62	3	3	3	3	59	59	59	59	59	59	59	59	59
33	Maderno	Id. di M. S. artigiana-operaia	1865	22	22	1	1	1	1	20	20	20	20	20	20	20	20	20

DI BRESCIA.

17	17	30	30	562	562	30	30	562	562	30	30	562	562	562	562	562	562	562
26	26	3	3	82	82	3	3	82	82	3	3	82	82	82	82	82	82	82
6	6	52	52	850	850	52	52	850	850	52	52	850	850	850	850	850	850	850
20	20	19	19	761	761	19	19	761	761	19	19	761	761	761	761	761	761	761
2	2	3	3	25	25	4	4	1480	1480	7	7	1485	1485	1485	1485	1485	1485	1485
		3	3	101	101	3	3	101	101	3	3	101	101	101	101	101	101	101
		19	19	744	744	16	16	4765	4765	35	35	5509	5509	5509	5509	5509	5509	5509
56	8	64	116	116	3760	3760	13	13	3819	3819	129	129	7579	7579	7579	7579	7579	7579
10	10	12	12	319	319	1	1	365	365	13	13	684	684	684	684	684	684	684
	52	52	31	31	1091	1091	31	31	1091	1091	31	31	1091	1091	1091	1091	1091	1091
7	7	18	19	237	237	15	15	252	252	18	18	237	237	237	237	237	237	237
4	4	23	23	360	360	23	23	360	360	23	23	360	360	360	360	360	360	360
4	4	2	2	29	29	2	2	29	29	2	2	29	29	29	29	29	29	29
4	4	2	2	29	29	2	2	29	29	2	2	29	29	29	29	29	29	29
12	12																	
6	6	60	60	793	793	60	60	793	793	60	60	793	793	793	793	793	793	793
19	19	42	42	1005	1005	42	42	1005	1005	42	42	1005	1005	1005	1005	1005	1005	1005
1	14	15	33	33	467	467	33	33	467	46								





Anno 1878.

Numero d'ordine	COMUNI	DENOMINAZIONE delle Società	STATO E MOVIMENTO DEI SOCI EFFETTIVI															
			Anno di fondazione	Esistenti al 31 dicembre 1877			Ammessi nel corso dell'anno			Usciti			Morti			Esistenti al 31 dicembre 1878		
				Maschi	Femmine	TOTALE	Maschi	Femmine	TOTALE	Maschi	Femmine	TOTALE	Maschi	Femmine	TOTALE	Maschi	Femmine	TOTALE

PROVINCIA

1	Filadelfia	Società di M. S. degli operai	1874	47	47	1	1	1	1	1	1	1	46	46
2	Maida	Id.	1875	91	91								91	91
3	Nicastro	Id. operaia	1874	300	300			150	150	2	2	2	148	148
		<i>Totale</i>		438	438	1	1	151	151	3	3	3	285	285

PROVINCIA

1	Atessa	Società operaia di M. S.	1865	110	110	10	10	1	1				119	119
2	Chieti	Id. di M. S. degli operai della città di Chieti	1862	189	189	28	28	58	58	3	3	3	156	156
3	Franca Mare	Id. operaia di M. S.	1878		100	100	30	30	1	1	1	69	69	
4	Guardiagrele	Id. operaia di M. S. ed istruzione	1878		279	279	279	279				279	279	
5	Lanciano	Id.	1875	289	292	27	27	124	124	4	4	4	188	191
6	Orsogna	Id.	1877	123	129	28	31	17	17	1	1	2	133	141
7	Ortona	Associazione di M. S. degli operai della città di Ortona	1865	62	62	2	2	14	14				50	50
8	Palena	Società operaia di M. S.	1876	81	84			4	4	1	1	1	76	79
9	Pescara	Id. operaia	1878		75	75	75	75				75	75	
10	Vasto	Id. di M. S. e mutuo lav. degli ope.	1864	52	52			28	28				24	24
		<i>Totale</i>		906	918	549	552	276	276	10	11	11	1169	1183

PROVINCIA

1	Albate	Società di M. S. fra gli operai ed agricoltori	1873	66	66			3	3	1	1	1	62	62	
2	Albese	Id. consorziale di M. S. fra gli operai e agricoltori	1876	40	46	13	13	7	7	1	1	1	51	51	
3	Angera	Associazione gen. di M. S. degli operai d'Angera e suoi dintorni	1869	158	158	13	13	17	17	1	1	1	153	153	
4	Arcisate	Società di M. S. degli operai	1867	18	18	4	4						22	22	
5	Asso	Associazione gen. di M. S. fra gli operai e contad. di Valsassina	1875	308	308	4	4	48	48				264	264	
6	Bellagio	Società di M. S. fra gli operai e contadini	1870	240	240	30	30	11	11	1	1	1	258	258	
7	Bellano	Id. operaia	1870	217	217	2	2	12	12	3	3	3	204	204	
8	Besozzo	Id. operai, artisti, commerc. di Besozzo e vicinanza	1871	127	127	2	2						129	129	
9	Blevio	Id. di M. S. ed istru. fra gli operai	1872	69	69	4	4	2	2	1	1	1	70	70	
10	Camerata	Id. di M. S. fra gli operai e cont.	1874	158	188	8	8	7	7	4	4	4	155	185	
11	Cantù	Id. di M. S.	1869	197	228	4	6	6	6				195	228	
12	Id.	Id. di M. S. <i>La Fratellanza</i>	1875	110	110	31	31	7	7				134	134	
13	Carate Lario	Id. di M. S. fra gli ope. del Lario	1874	136	136	13	13	11	11				138	138	
14	Casasco Intelvi	Id. operaia	1872	51	51					1	1	1	50	50	
15	Cernobbio	Id. di M. S. fra gli operai di Cernobbio, Ravenna, Piazza e Maslianico	1872	108	108	14	14	8	8	1	1	1	113	113	
16	Colico	Id. operaia	1864	91	91	2	2	4	4				89	89	
17	Como	Id. di M. S. dei falegn. ed altri artisti sotto il pat. di S. Gius.	1854	115	115	5	5	4	4	4	4	4	112	112	
18	Id.	Id. generale di M. S. ed istruzione fra gli operai	1860	889	392	1281	28	14	42	50	30	80	13	1	14
19	Id.	Id. <i>Dei Sessanta operai</i>	1864	60	60	2	2						60	60	
20	Id.	Associazione di M. S. dei lavor. panatt. della città pr. di Como	1865	51	51	8	8	4	4				55	55	

Catanzaro.

NUMERO dei soci onorari, contribuenti, benefattori, ecc.	SOCI EFFETTIVI SUSSIDIATI																	
	Per malattia e susseguente impotenza temporanea al lavoro						Per infermità incurabile o per vecchiezza						TOTALE					
	Numero de soci caduti malati			Numero delle giornate di sussidio			Numero dei sussidiati			Numero delle giornate di sussidio			dei soci sussidiati			delle giornate di sussidio		
	Maschi	Femmine	TOTALE	Maschi	Femmine	TOTALE	Maschi	Femmine	TOTALE	Maschi	Femmine	TOTALE	Maschi	Femmine	TOTALE	Maschi	Femmine	TOTALE

DI CATANZARO.

6	1	1	20	20								1	1	20	20
25	25	3	3	80	80							3	3	80	80
16	16														
47	47	4	4	100	100							4	4	100	100

DI CHIETI.

8	8	11	11	138	138							11	11	138	138
60	60	7	7	144	144	8	8	2240	2240			15	15	2384	2384
2	2														
9	9	7	7	107	107							7	7	107	107
12	12														
10	10	1	1	30	30							1	1	30	30
15	16														
30	30	1	1	5	5							1	1	5	5
146	147	27	27	424	424	8	8	2240	2240			35	35	2664	2664

DI COMO.

14	14	12	12	367	367							12	12	367	367			
10	10	22	22	538	538							22	22	538	538			
27	27	31	31	850	850							31	31	850	850			
3	1	4	3	311	311							3	3	311	311			
69	1	70	61	829	829							61	61	829	829			
24	24	54	54	932	932							54	54	932	932			
5	5	38	38	901	901							38	38	901	901			
25	2	27	35	737	737							35	35	737	737			
6	6	13	13	251	251							13	13	251	251			
17	17	62	14	76	742	201	943					62	14	76	742	201		
19	19	37	8	45	1070	295	1365					37	8	45	1070	295		
24	24	19	19	601	601							19	19	601	601			
		61	61	782	782							61	61	782	782			
26	1	27	10	597	597							10	10	597	597			
		14	14	404	404							14	14	404	404			
23	1	24	18	424	424							23	23	2074	2074			
260	2	262	153	101	254	10043	7196	17239	5	5	1650	1650	170	101	271	15148	7196	22344
			8	8	163	163	17	17	5105	5105			9	9	523	523		
22	22	7	7	243	243	1	1	360	360			7	7	243	243			

Anno 1878.

Numero d'ordine	COMUNI	DENOMINAZIONE delle Società	Anno di fondazione	STATO E MOVIMENTO DEI SOCI EFFETTIVI												NUMERO dei soci onorari, contribuenti, benefattori, ecc.	SOCI EFFETTIVI SUSSIDIATI																				
				Esistenti al 31 dicembre 1877			Ammessi nel corso dell'anno			Usciti			Morti				Esistenti al 31 dicembre 1878			Per malattia e susseguente impotenza temporanea al lavoro			Per infermità incurabile o per vecchiezza			TOTALE											
				Maschi	Femmine	TOTALE	Maschi	Femmine	TOTALE	Maschi	Femmine	TOTALE	Maschi	Femmine	TOTALE		Maschi	Femmine	TOTALE	Numero dei soci caduti malati			Numero delle giornate di sussidio			Numero dei sussidiati			Numero delle giornate di sussidio			dei soci sussidiati			delle giornate di sussidio		
																					Maschi	Femmine	TOTALE	Maschi	Femmine	TOTALE	Maschi	Femmine	TOTALE	Maschi	Femmine	TOTALE	Maschi	Femmine	TOTALE	Maschi	Femmine
21	Como	Prima società di M. S. fra gli operai del Borgo S. Vitale	1867	67	67	5	5	1	1	61	61	6	6	8	8	317	317									8	8	317	317								
22	Id.	Società operaia di M. S. in Borgo Vico	1867	145	145					145	145	22	22	11	11	567	567									11	11	567	567								
23	Id.	Id. operaia di M. S. denominata <i>Dei Sessanta</i> in Borgo S. Agost.	1868	84	84	9	9	12	12	79	79	15	15	16	16	728	728	1	1							17	17	728	728								
24	Id.	Id. di M. S. ed istruzione fra gli operai di Borgo S. Agostino	1868	179	179	13	13	6	5	181	181	49	49	52	52	2084	2084	2	2	85	85					54	54	2169	2169								
25	Id.	Id. di M. S. fra gli operai del Borgo di S. Giuliano	1870	129	129	9	9	2	2	134	134	19	19	22	22	700	700	2	2	720	720					24	24	1420	1420								
26	Id.	Id. di M. S. degli operai del Borgo di S. Margherita	1870	65	65	5	5	5	5	65	65	16	1	17	12	410	410									12	12	410	410								
27	Id.	Seconda società di M. S. fra gli operai del Borgo di S. Vitale	1870	103	103	18	18	16	2	103	103	19	19	36	36	562	562									17	17	562	562								
28	Id.	Società di M. S. <i>Dei Cento operai</i>	1871	110	110	8	8	2	2	100	100	19	19	36	36	657	657									36	36	657	657								
29	Id.	Id. di M. S. fra gli operai <i>La Concordia</i>	1871	60	60	5	5	4	1	60	60	26	4	30	11	333	333	1	1	210	210					12	12	543	543								
30	Id.	Id. di M. S. in Borgo S. Martino	1871	84	84	9	9	10	1	82	82				16	484	484									16	16	484	484								
31	Id.	Id. di M. S. fra i calzai ed affini della città	1872	78	78	17	17	10	2	83	83	11	4	15	13	501	501	3	3	428	428					16	16	929	929								
32	Id.	Id. di M. S. fra i sarti ed affini della città	1873	44	44	1	1	2	2	41	4	10	10	6	6	130	130	2	2	480	480					8	8	610	610								
33	Id.	Id. di M. S. dei tessitori in seta <i>L'Unione</i>	1875	124	124	2	2	17	2	107	107	17	17	15	15	371	371	1	1	242	242					16	16	613	613								
34	Id.	Sotto comizio dei veterani delle guerre 1848-49, prov. di Como	1876	224	224	13	13	52	22	163	163				15	247	247									15	15	247	247								
35	Cuvio	Associazione di M. S. fra gli operai della Valcuvia	1869	497	497	34	34	105	2	424	424	3	3	77	77	2851	2851	2	2	730	730					79	79	3581	3581								
36	Gavirate	Società operai, commerc. eserc. di Gavirate e vicinanze	1873	135	135	31	31	12		154	154	8	8	22	22	352	352									22	22	352	352								
37	Laveno	Id. di M. S. fra gli operai, artisti e commercianti	1862	271	271	6	6	3	5	269	269	15	15	104	104	1491	1491	4	4	1460	1460					108	108	2951	2951								
38	Lecco	Associazione di M. S. fra gli operai della città e mandam.	1862	750	750	9	9	28	12	719	719	7	7	207	207	5276	5276	16	16	3988	3988					223	223	9264	9264								
39	Id.	Id. di M. S. fra le operaie della città e mandamento	1864	98	98	3	3	5	5	96	96		13	13	27	725	725									27	27	725	725								
40	Id.	Società dei filatori in seta del mandamento	1867	242	242			22	1	219	219				86	1798	1798									86	86	1798	1798								
41	Id.	Associazione di M. S. fra gli industriali della città	1877	151	151	6	6	15		142	142	5	5	11	11	192	192									11	11	192	192								
42	Lurate Abbate	Società di M. S. fra gli operai e contadini	1873	223	223	17	17	6	2	232	232	19	4	23	44	1278	1278	2	2	401	401					46	46	1679	1679								
43	Luvino	Id. di M. S. degli operai	1869	181	181	14	14	23	2	170	170	40	30	70	32	936	936									32	32	936	936								
44	Maccio	Id. di M. S. fra gli operai e contadini	1872	57	57	10	5	5		62	62	17	17	14	14	208	208									14	14	208	208								
45	Malnate	Id.	1874	169	169	2	2	17	1	153	153	17	17	33	33	779	779	2	2	188	188					35	35	967	967								
46	Mandello Lario	Id. di M. S. fra gli operai ed agricolt. di Mandello del Lario e comuni limitrofi	1876	248	250	3	3	73	2	176	177	17	1	18	69	640	640									69	69	640	640								
47	Merate	Id. di M. S. fra gli operai e contadini della Brianza	1875	226	226	16	16	11	4	227	227	41	41	78	78	1768	1768	1	1	180	180					79	79	1948	1948								
48	Missaglia	Id. di M. S. fra gli operai e contadini del mandamento	1875	171	171	8	8	3	2	174	174	25	25	31	31	588	588									31	31	588	588								
49	Moltrasio	Id. di M. S. fra gli operai ed artisti	1874	117	117	2	2	5		114	114	20	20	27	27	407	407									27	27	407	407								
50	Morazzone	Id. operai e contadini di Morazzone e vicinanze	1875	93	93	13	6	6	1	99	99	8	8																								
51	Oggiono	Id. di M. S. fra gli operai filatori in seta del mandamento	1867	139	139			30		109	109				25	543	543									25	25	543	543								
52	Id.	Id. di M. S. fra gli operai e contadini del mandamento	1867	343	343	3	3	47	3	296	296	12	12	75	75	1898	1898									75	75	1898	1898								
53	Ponte Lambro	Id. di M. S. dei mandamenti di Erba, Canzo e loro contorni	1873	183	183			28	2	153	153				39	1435	1435									39	39	1435	1435								
54	Rebbio	Id. di M. S. <i>Il Lavoro</i>	1875	129	129	37	37	27	2	137	137	13	4	17	41	907	907									41	41	907	907								
55	Rovellasca	Id. di M. S. degli operai, merciai ambulanti e contadini	1875	140	140	1	1	11		130	130	33	33	31	31	503	503									31	31	503	503								



Anno 1878.

Table with columns: Numero d'ordine, COMUNI, DENOMINAZIONE delle Società, Anno di fondazione, STATO E MOVIMENTO DEI SOCI EFFETTIVI (Esistenti al 31 dicembre 1877, Ammessi nel corso dell'anno, Usciti, Morti, Esistenti al 31 dicembre 1878).

PROVINCIA

Table listing provincial data for various municipalities including Cassano al Jonio, Castrovillari, Cerisano, Corigliano Calabro, Cosenza, Paola, Rossano, and Spezzano Albanese.

PROVINCIA

Table listing provincial data for various municipalities including Calvatone, Casalbuttano ed Uniti, Casalmaggiore, Crema, Cremona, Duemig, Isola Dovarese, Ostiano, Pandino, Piadena, Pieve d'Olmio, Pizzighettone, San Bassano, Scandolara Ravara, Sesto Cremonese, Soncino, Soresina, Vailate, and Vescovato.

Como.

Table with columns: NUMERO dei soci onorari, contribuenti, benefattori, ecc.; SOCI EFFETTIVI SUSSIDIATI (Per malattia e susseguente impotenza temporanea al lavoro, Per infermità incurabile o per vecchiezza, TOTALE); Numero dei soci caduti malati, Numero delle giornate di sussidio, Numero dei sussidiati, Numero delle giornate di sussidio, dei soci sussidiati, delle giornate di sussidio.

DI COSENZA.

Table listing data for the province of Cosenza, including municipalities like Cassano al Jonio, Castrovillari, Cerisano, Corigliano Calabro, Cosenza, Paola, Rossano, and Spezzano Albanese.

DI CREMONA.

Table listing data for the province of Cremona, including municipalities like Calvatone, Casalbuttano ed Uniti, Casalmaggiore, Crema, Cremona, Duemig, Isola Dovarese, Ostiano, Pandino, Piadena, Pieve d'Olmio, Pizzighettone, San Bassano, Scandolara Ravara, Sesto Cremonese, Soncino, Soresina, Vailate, and Vescovato.

Anno 1878.

Numero d'ordine	COMUNI	DENOMINAZIONE delle Società	Anno di fondazione	STATO E MOVIMENTO DEI SOCI EFFETTIVI														
				Esistenti al 31 dicembre 1877			Ammessi nel corso dell'anno			Usciti			Morti			Esistenti al 31 dicembre 1878		
				Maschi	Femmine	TOTALE	Maschi	Femmine	TOTALE	Maschi	Femmine	TOTALE	Maschi	Femmine	TOTALE	Maschi	Femmine	TOTALE
1	Alba	Società per M. S. fra i calzalai	1847	70	4	74	4	1	1	1	1	73	73					
2	Id.	Id. operaia	1851	666	68	734	68	19	19	15	15	700	700					
3	Id.	Id. delle operaie	1854	153	23	176	11	11	2	2	163	163						
4	Id.	Id. degli artisti ed operai inval.	1870	189	166	355	16	16	3	3	336	336						
5	Id.	Id. dei maestri muratori	1872	54	17	71	13	13	1	1	57	57						
6	Id.	Id. dei falegnami ed operai affini	1878	104	104	208	6	6	2	2	98	98						
7	Barge	Id. di M. S. degli operai	1857	137	14	151	2	2	3	3	146	146						
8	Id.	Nuova società di mutua benefic. per gl'infermi ed inab. al lav.	1878	109	109	218	2	2			107	107						
9	Beinette	Società artistico-operaia	1871	53	3	56	3	5	5	5	51	51						
10	Bene Vagienna	Id. degli operai ed artisti	1857	146	24	170	7	7	3	3	160	160						
11	Id.	Id. di M. S. fra i sott'uff. cap. e sold. dell'esercito ital. in cong.	1878	126	126	252			2	2	124	124						
12	Borgo S. Dalm.	Id. degli operai	1854	164	39	203	6	6	2	2	195	195						
13	Boves	Id. di M. S. ed istruzione degli artisti, operai ed agricoltori.	1854	72	8	80	8	25	12	12	78	78						
14	Brà	Id. di M. S. ed istruz. degli oper.	1852	447	76	523	25	25	12	12	486	486						
15	Id.	Associazione degli artisti conciatori	1871	89	6	95	15	15	1	1	79	79						
16	Id.	Società di M. S. fra gli artisti semolai, prestinai e mugnai	1873	30	2	32	1	1	1	1	30	30						
17	Id.	Id. dei militari in congedo del mandamento di Brà	1878	253	15	268	15	15	1	1	237	237						
18	Busca	Id. degli operai	1867	194	10	204	8	8	1	1	195	195						
19	Canale	Id. operai di Canale	1856	341	8	349	10	3	13	5	334	334						
20	Caraglio	Id. di M. S. degli operai	1851	130	10	140	7	7	2	2	131	131						
21	Caramagna	Id. degli operai	1875	175	48	223	21	21	1	1	201	201						
22	Carrù	Id. di M. S. ed istruz. fra gli oper.	1862	87	47	134	8	8	2	2	124	124						
23	Castelletto Stur.	Id. agricolo-operaia	1873	28	5	33	4	4			29	29						
24	Cavallermagg.	Id. operai di Cavallermaggiore.	1872	62	2	64	22	22	2	2	40	40						
25	Centallo	Id. di M. S. degli artisti e operai.	1878	91	91	182					91	91						
26	Ceva	Associazione operaia	1862	143	8	151	41	41	2	2	108	108						
27	Cherasco	Società di M. S. ed istruzione degli operai	1872	120	6	126	12	12	2	2	112	112						
28	Chiusa Pesio	Id. degli artisti ed operai	1860	62	7	69	4	4	1	1	64	64						
29	Cornigliano Alb.	Id. operai	1851	115	11	126	8	8	3	3	115	115						
30	Id.	Id. di M. S.	1868	80	8	88			2	2	86	86						
31	Cortemiglia	Id. operaia	1854	63	27	90	3	3			87	87						
32	Costigliole Sal.	Id. degli operai ed agricoltori	1868	173	20	193	7	7	6	6	180	180						
33	Crissolo	Associazione di M. S. degli operai.	1874	34	3	37					37	37						
34	Cuneo	Società degli artisti ed operai	1851	110	10	120	5	5	3	3	112	112						
35	Id.	Id. delle artiste ed operaie	1852	85	9	94	2	2	4	4	91	91						
36	Id.	Unione degli operai cattolici	1872	129	7	136	14	14	8	8	114	114						
37	Id.	Soc. di M. S. fra i sott'uff. cap. e sold. dell'esercito ital. in cong.	1872	116	14	130	2	2	4	4	124	124						
38	Id.	Associazione artistica ed operaia di carità reciproca	1873	34	18	52	13	13	4	4	35	35						
39	Demonte	Società degli operai	1865	183	13	196	13	13			170	170						
40	Id.	Nuova società di M. S. degli artisti ed operai	1877	130	115	245	115	115			130	130						
41	Dogliani	Società degli operai	1852	13	13	26					13	13						
42	Id.	Id. musicale di M. S. fra i dilettanti filarmonici	1866	32	9	41			1	1	40	40						
43	Dronero	Id. di M. S. ed istruzione fra gli artisti, operai ed agricoltori.	1851	57	11	68	4	4	2	2	62	62						
44	Id.	Id. operaie femminili	1875	290	110	400	42	42	6	6	352	352						
45	Envie	Società operaia-agricola	1876	39	39	78			1	1	38	38						
46	Fossano	Id. di M. S. degli operai	1851	67	15	82	4	4	1	1	77	77						
47	Id.	Id. di M. S. delle operaie	1854	67	15	82	4	4	1	1	77	77						
48	Id.	Cassa particolare mutua per una pensione ai vecchi ed inabili al lav. della società degli operai	1873	67	15	82	4	4	1	1	77	77						

PROVINCIA

Cuneo.

NUMERO dei soci onorari, contribuenti, benefattori, ecc.	SOCI EFFETTIVI SUSSIDIATI																	
	Per malattia e susseguente impotenza temporanea al lavoro						Per infermità incurabile o per vecchiezza						TOTALE					
	Numero de soci caduti malati			Numero delle giornate di sussidio			Numero dei sussidiati			Numero delle giornate di sussidio			dei soci sussidiati			delle giornate di sussidio		
	Maschi	Femmine	TOTALE	Maschi	Femmine	TOTALE	Maschi	Femmine	TOTALE	Maschi	Femmine	TOTALE	Maschi	Femmine	TOTALE	Maschi	Femmine	TOTALE
60	1	14	14	329	329	14	14	329	14	14	329	14	14	329	14	14	329	
34	30	155	155	3651	3651	9	9	3651	9	9	3651	164	164	3651	164	164	3651	
20	20	46	46	1072	1072			1072			1072	46	46	1072	46	46	1072	
14	14	220	220	220	220			220			220	14	14	220	14	14	220	
73	73	1220	1220	1220	1220	1	1	90	90	90	90	74	74	1310	74	74	1310	
23	1	1	1	4	4			4			4	1	1	4	1	1	4	
13	2	13	13	194	194			194			194	13	13	194	13	13	194	
70	70	884	884	884	884			884			884	70	70	884	70	70	884	
18	18	17	17	169	169			169			169	17	17	169	17	17	169	
19	19	44	44	878	878	5	5	1825	1825	1825	1825	49	49	2703	49	49	2703	
19	19	308	308	308	308			308			308	19	19	308	19	19	308	
203	203	4423	4423	4423	4423			4423			4423	203	203	4423	203	203	4423	
49	49	63	63	811	811			811			811	63	63	811	63	63	811	
29	29	16	16	394	394			394			394	16	16	394	16	16	394	
8	8	25	25	414	414			414			414	25	25	414	25	25	414	
2	2	43	43	1121	1121			1121			1121	43	43	1121	43	43	1121	
30	21	51	72	1180	1180	82		1262	4	4	1195	76	5	81	2375	82	2457	
19	19	15	15	450	450	6	6	450	6	6	450	21	21	450	21	21	450	
5	5	66	66	853	853			853			853	66	66	853	66	66	853	
24	24	401	401	401	401	1	1	360	360	360	360	25	25	761	25	25	761	
10	10	2	2	124	124			124			124	2	2	124	2	2	124	
11	1	15	15	323	323			323			323	15	15	323	15	15	323	
1	1	12	12	182	182			182			182	12	12	182	12	12	182	
25	25	25	25	400	400			400			400	25	25	400	25	25	400	
7	7	33	33	482	482			482			482	33	33	482	33	33	482	
6	6	22	22	375	375			375			375	22	22	375	22	22	375	
11	11	20	20	267	267			267			267	11	11	267	11	11	267	
13	13	5	5	145	145			145			145	5	5	145	5	5	145	
2	2	39	39	537	537			537			537	39	39	537	39	39	537	
2	2	3	3	50	50			50			50	3	3	50	3	3	50	
6	6	48	48	607	607			607			607	6	6	607	6	6	607	
20	20	2																

Anno 1878.

Numero d'ordine	COMUNI	DENOMINAZIONE delle Società	Anno di fondazione	STATO E MOVIMENTO DEI SOCI EFFETTIVI														
				Esistenti al 31 dicembre 1877			Ammessi nel corso dell'anno			Usciti			Morti			Esistenti al 31 dicembre 1878		
				Maschi	Femmine	TOTALE	Maschi	Femmine	TOTALE	Maschi	Femmine	TOTALE	Maschi	Femmine	TOTALE	Maschi	Femmine	TOTALE
49	Fossano	Soc. di M. S. fra i sott'uff. cap. e sold. dell'esercito ital. in cong.	1878				167		167	12		12	1		1	154		154
50	Govone	Id. di M. S. ed istruzione fra le operaie	1873	46	46											46	46	
51	Limone Piemon.	Id. degli artisti ed operai	1874	67	67	8	8	13	13	2		2				60	60	
52	Manta	Id. di M. S. ed istruzione fra operai ed agricoltori	1870	92	11	103	5	1	6	4	1	5	2		2	91	11	102
53	Mondovì	Id. di M. S. e di mutua istruzione di Mondovì-Breo	1851	627		627	59		59	25		25	17		17	644		644
54	Id.	Id. di M. S. e di reciproca istruzione di Mondovì-Piazza	1862	106		106	14		14	1		1	2		2	117		117
55	Monesiglio	Id. di M. S. tra gli operai del mandamento	1876	38		38	21		21	6		6				53		53
56	Monticelli Alba	Id. operai	1876	34		34	2		2				1		1	35		35
57	Paesana	Associazione di M. S. degli operai	1858	65		65	3		3	4		4	2		2	62		62
58	Peveragno	Società agricola-operaia	1872	81		81	1		1	25		25	1		1	56		56
59	Piasco	Associazione degli operai	1869	176		176	12		12	8		8	1		1	179		179
60	Racconigi	Società di M. S. degli artisti ed operai della città	1851	364	18	382	8	2	10	8	2	10	4		4	360	18	378
61	Id.	Id. di M. S. ed istruzione fra i lavoratori	1869	91	6	97	10		10				3		3	98	6	104
62	Revello	Id. degli operai	1868	130		130	19		19	6		6	1		1	142		142
63	Rocca de' Baldi	Id. di M. S. fra i sott'uff. cap. e soldati in Rocca de' Baldi	1876	49		49	8		8	4		4	1		1	52		52
64	Id.	Id. in Crova	1876	62		62	7		7	3		3	1		1	65		65
65	Saluzzo	Associazione di M. S. ed istruzione degli operai	1853	256		256	12		12	7		7	8		8	253		253
66	Id.	Soc. di M. S. fra i sott'uff. cap. e sold. dell'esercito ital. in cong.	1877	162		162	9		9	13		13	1		1	157		157
67	S. Stefano Belbo	Id. degli operai	1858	76		76	28		28	1		1	2		2	101		101
68	Savigliano	Id.	1850	524		524	17		17	3		3	12		12	526		526
69	Id.	Id. delle artigiane	1851	26		26	2		2	4		4				24		24
70	Id.	Cassa part. mutua per una pens. agli inab. al lav. ed ai vecchi	1862	119		119				1		1	3		3	115		115
71	Id.	Soc. di M. S. fra i sott'uff. cap. e sold. dell'esercito ital. in cong.	1877	241		241	14		14	105		105	2		2	148		148
72	Scarnafigi	Id. operaia-agricola	1878			38			38							38		38
73	Sommariva Bos.	Id. degli operai	1853	200		200	10		10				5		5	205		205
74	Tenda	Id. operaia-agricola	1878			149			149							149		149
75	Verzuolo	Id.	1870	150		150	62		62				2		2	210		210
76	Veza d'Alba	Id. operaia ed agricola	1878			113			113							113		113
77	Villafalletto	Id. di M. S. degli operai	1869	86		86	5		5	2		2	1		1	88		88
78	Villanovetta	Id. di M. S. ed istr. tra gli operai ed agric. iniz. nello stab. Keller	1868	99		99				13		13	1		1	85		85
79	Id.	Id. delle operaie iniziata come sopra	1869	33		33	3		3	7		7				29		29
80	Vinadio	Id. di M. S.	1877	68		68	6		6	38		38	2		2	34		34
		<b>Totale</b>		8878	610	9488	2422	68	2490	797	35	832	178	12	190	10325	631	10956

PROVINCIA

1	Bondeno	Società di M. S. per gli artigiani ed operai	1868	194		194	2		2	13		13	1		1	182		182
2	Id.	Id. di M. S. delle operaie	1869	50		50				2		2				48		48
3	Cento	Id. operaia di M. S.	1866	507		507	18		18	22		22	4		4	499		499
4	Codigoro	Fratellanza artigiana di M. S.	1875	155		155	5		5	15		15	3		3	142		142
5	Comacchio	Società artigiana	1869	210		210	15		15	25		25	1		1	199		199
6	Copparo	Id. operaia di M. S. di Formignana	1874	81		81	20		20	9		9				92		92
7	Id.	Id. di M. S. fra gli art. ed oper. di Cologna, Berra e Serravalle	1877	61	9	70	15	3	18	1		1	1		1	74	12	86
8	Ferrara	Id. dei lavoranti cappellai	Ant.	8		8	3		3	2		2				9		9

Cuneo.

Numero del soci onorari, contribuenti, benefattori, ecc.	SOCI EFFETTIVI SUSSIDIATI																		
	Per malattia e susseguente impotenza temporanea al lavoro						Per infermità incurabile o per vecchiezza						TOTALE						
	Numero dei soci caduti malati			Numero delle giornate di sussidio			Numero dei sussidiati			Numero delle giornate di sussidio			dei soci sussidiati			delle giornate di sussidio			
	Maschi	Femmine	TOTALE	Maschi	Femmine	TOTALE	Maschi	Femmine	TOTALE	Maschi	Femmine	TOTALE	Maschi	Femmine	TOTALE	Maschi	Femmine	TOTALE	
13		13																	
16	16		14		14			216			216				14	14	216		
			12		12			239			239				12	12	239		
10	10		21	1	22			425	10		435				21	1	22		
					210			4453			4453	8	8	2928	218	218	7381		
6	6		24		24			902			902				24	24	902		
22	22		8		8			137			137				8	8	137		
24	24		10		10			74			74				10	10	74		
5	5		18		18			555			555				18	18	555		
24	24		44		44			960			960				44	44	960		
36	36		94	4	98			2308	51		2359	12	12	2928	106	4	110		
15	15		35	2	37			534	29		563				35	2	37		
9	9		28		28			640			640	1	1	2928	29	29	640		
29	29		6		6			61			61				6	6	61		
20	20		2		2			78			78				2	2	78		
60	2	62	56		56			1158			1158	25	25	285	81	81	1443		
8	4	12	38		38			432			432				38	38	432		
22	22		11		11			175			175				11	11	175		
55	55		148		148			4626			4626	13	13	3475	161	161	8101		
4	4	8	4		4			38			38				4	4	38		
5	1	6										24	24	7330	24	24	7330		
14	14		9		9			55			55				9	9	55		
11	11														50	50	1689		
			50		50			1689			1689								
35	35		32		32			654			654				32	32	654		
16	16		4		4			150			150				4	4	150		
16	16		14		14			623			623				14	14	623		
13	13		18		18			403			403				18	18	403		
	5	5							6		66				6	6	66		
			2		2			20			20				2	2	20		
1114	129	1243	2318	195	2513	47595	3234	50739	122	1	123	17488	17488	2440	196	2636	64993	3234	68227

DI FERRARA.

6	6		60		60			1546			1546				60	60	1546
	3	3							9		318				9	9	318
53	53		93		93			2876			2876				93	93	2876
2	2		32		32			476			476				32	32	476
40	40		27		27			431			431				27	27	431
5	5		72		72			824			824				72	72	824
19	19		50	10	60			580	65		645				50	10	60
			1		1			11			11				1	1	11





Anno 1878.

Table with columns: Numero d'ordine, COMUNI, DENOMINAZIONE delle Società, Anno di fondazione, and columns for Esistenti al 31 dicembre 1877, Ammessi nel corso dell'anno, Usciti, Morti, and Esistenti al 31 dicembre 1878.

Table for PROVINCIA DI FOGGIA with columns: Numero d'ordine, COMUNI, DENOMINAZIONE delle Società, and columns for Esistenti al 31 dicembre 1877, Ammessi nel corso dell'anno, Usciti, Morti, and Esistenti al 31 dicembre 1878.

Table for PROVINCIA DI FORLÌ with columns: Numero d'ordine, COMUNI, DENOMINAZIONE delle Società, and columns for Esistenti al 31 dicembre 1877, Ammessi nel corso dell'anno, Usciti, Morti, and Esistenti al 31 dicembre 1878.

Firenze.

Table with columns: NUMERO dei soci onorari, benefattori, ecc., SOCI EFFETTIVI SUSSIDIATI (Per malattia e susseguente impotenza temporanea al lavoro, Per infermità incurabile o per vecchiezza), and TOTALE (dei soci sussidiati, delle giornate di sussidio).

Table for PROVINCIA DI FOGGIA with columns: Numero dei soci caduti malati, Numero delle giornate di sussidio, and columns for Numero dei sussidiati and Numero delle giornate di sussidio.

Table for PROVINCIA DI FORLÌ with columns: Numero dei soci caduti malati, Numero delle giornate di sussidio, and columns for Numero dei sussidiati and Numero delle giornate di sussidio.

Anno 1878.

Forl.

Numero d'ordine	COMUNI	DENOMINAZIONE delle Società	Anno di fondazione	STATO E MOVIMENTO DEI SOCI EFFETTIVI																	
				Esistenti al 31 dicembre 1877			Ammessi nel corso dell'anno			Usciti			Morti			Esistenti al 31 dicembre 1878					
				Maschi	Femmine	TOTALE	Maschi	Femmine	TOTALE	Maschi	Femmine	TOTALE	Maschi	Femmine	TOTALE	Maschi	Femmine	TOTALE			
23	Rimini.....	Società dei falegnami di mutua assistenza	1878				51		51							1		1	50		50
24	Id.....	Id. di M. S. dei reduci dalle patrie battaglie	1878				294	1	295	40		40	1		1	253		253	1		1
25	Saludecio.....	Id. operaia di M. S.	1873	23	5	28	4		4	1		1				26	5	31			
26	S. Giov. Marign.	Id. di M. S.	1870	151		151	10		10	17		17	5		5	139		139			
27	S. Mauro Romagn.	Id. di M. S.	1873	80		80				7		7	1		1	72		72			
28	S. Arcangelo R.	Id.	1869	248	51	299	20	4	24	58	2	60	2		2	208	53	261			
29	Sarsina.....	Id. operaia di M. S.	1865	116		116	4		4				2		2	118		118			
30	Savignano Rom.	Id. di M. S. fra le classi artigiane.	1865	199	45	244	9	10	19	6	2	8	1	1	2	201	52	253			
31	Sogliano Rubic.	Id.	1877	156		156	15		15	21		21				150		150			
32	Verucchio.....	Id. di M. S. fra gli artigiani ed op.	1871	115		115	5		5	6		6				114		114			
		Totale ...	—	4855	939	5794	896	85	981	387	82	469	62	9	71	5302	933	6235			

Numero dei soci onorari, contribuenti, benefattori, ecc.	SOCI EFFETTIVI SUSSIDIATI																									
	Per malattia e susseguente impotenza temporanea al lavoro									Per infermità incurabile o per vecchiezza									TOTALE							
	Numero dei soci caduti malati			Numero delle giornate di sussidio			Numero dei sussidiati			Numero delle giornate di sussidio			dei soci sussidiati			delle giornate di sussidio										
	Maschi	Femmine	TOTALE	Maschi	Femmine	TOTALE	Maschi	Femmine	TOTALE	Maschi	Femmine	TOTALE	Maschi	Femmine	TOTALE	Maschi	Femmine	TOTALE								
16	16	32	3	2	5	30		30							3		3	30		30						
7	7	14	35	2	37	854	25	879							2	2	4	38	25	63						
6	6	12	18		18	320		320							18		18	820		820						
24	24	48	45	14	59	881	350	1231							45	14	59	881	350	1231						
7	7	14	25		25	454		454							25		25	454		454						
25	14	39	31	9	40	1628	467	2095	2	1	3	490	58	548	33	10	43	2118	525	2643						
34	34	68	47		47	594		594							47		47	594		594						
15	15	30	38		38	543		543							38		38	543		543						
555	155	710	1105	253	1358	27511	6544	34055	45	6	51	13304	529	13833	1150	259	1409	40815	7073	47888						

PROVINCIA

DI GENOVA.

1	Alassio.....	Società operaia	1863	202		202	13		13				4		4	211		211							
2	Albenga.....	Id. di M. S. degli operai	1853	235		235	6		6	7		7	1		1	233		233							
3	Ameglia.....	Id. di M. S. fra gli operai, agricoltori e marinai.	1874	110	1	111	1		1				1		1	110	1	111							
4	Arcola.....	Id. di M. S. fra gli operai	1870	40		40	15		15	9		9				46		46							
5	Busalla.....	Associazione di M. S.	1866	49		49	17		17	5		5				61		61							
6	Camogli.....	Società di M. S. fra gli operai marittimi	1872	46		46				17		17				29		29							
7	Id.....	Id. di M. S. fra operai, artisti ed esercenti	1872	147		147							7		7	140		140							
8	Castelnuovo Ma.	Id. di M. S. degli operai	1864	209		209	11		11				1		1	219		219							
9	Chiavari.....	Id.	1854	188		188	13		13							201		201							
10	Id.....	Id. di reciproca istruzione ed assistenza fra gli operai	1872	100		100	15		15	33		33	3		3	79		79							
11	Lavagna.....	Id. operaia di M. S.	1874	72		72				10		10	1		1	71		71							
12	Levante.....	Id. di M. S. degli operai	1878	60		60				10		10				50		50							
13	Loano.....	Id. di M. S. tra gli operai	1872	210	20	230	14		14	24	4	28	4		4	200	25	225							
14	Nervi.....	Id. operaia	1869	139		139	6		6	12		12	2		2	131		131							
15	Id.....	Associazione marittima di M. S.	1873	256		256	8		8	18		18	7		7	239		239							
16	Ortonovo.....	Società di M. S. degli op. di Nicola	1869	35		35	1		1	8		8				28		28							
17	Pietra Ligure..	Id. di M. S. degli operai	1854	50	25	75										50	25	75							
18	Rapallo.....	Id. di M. S. ed istruzione fra operai ed artisti	1872	32		32	9		9				1		1	40		40							
19	Recco.....	Associazione di M. S.	1868	101	11	112	6		6	5		5				102	11	113							
20	S. Margh. Ligure	Società di M. S. degli operai	1869	66		66	2		2	35		35	1		1	32		32							
21	Spezia.....	Id. operaia, mutua cooper. veneta.	1865	44		44	8		8	1		1	1		1	50		50							
22	Id.....	Associaz. di M. S. fra i cittadini.	1867	342		342	7		7	33		33	2		2	314		314							
23	Id.....	Società operaia La fratellanza artigiana	1851	82	6	88	15	2	17	4		4	1		1	92	8	100							
24	Id.....	Id. scritturali e disegnat. di M. S.	1875	39		39	10		10	3		3	1		1	45		45							
		Totale ...	—	2854	72	2926	177	2	179	220	4	224	38		38	2773	70	2843							

6	6	12	26		26	1199		1199	3		3	1020		1020	29		29	2219		2219						
14	14	28	22		22	961		961							22		22	961		961						
7	7	14	12		12	302		302							12		12	302		302						
2	2	4	10		10	200		200							10		10	200		200						
1	1	2	5		5	101		101							5		5	101		101						
			2		2	170		170							2		2	170		170						
			4		4	82		82							4		4	82		82						
4	4	8	60		60	2056		2056							60		60	2056		2056						
23	23	46	17		17	850		850							17		17	850		850						
6	6	12	11		11	350		350							11		11	350		350						
28	28	56	4		4	200		200							4		4	200		200						
20	20	40	50	1	51	886	11	897							50	1	51	886	11	897						
4	4	8	16		16	683		683							16		16	683		683						
19	19	38	6		6	402		402							6		6	402		402						
5	5	10	3		3	87		87							3		3	87		87						
15	1	16	2	2	4	39	72	111							2	2	4	39	72	111						
24	24	48	2		2	197		197							2		2	197		197						
4	4	8	16		16	345		345							16		16	345		345						
6	6	12	3		3	94		94							3		3	94		94						
2	2	4	4		4	40		40							4		4	40		40						
8	8	16	92		92	1673		1673							92		92	1673		1673						
57	57	114	11	2	13	423	164	587							11	2	13	423	164	587						
1	1	2	12		12	185		185							12		12	185								

Anno 1878.

Girgenti.

Numero d'ordine	COMUNI	DENOMINAZIONE delle Società	Anno di fondazione	STATO E MOVIMENTO DEI SOCI EFFETTIVI														
				Esistenti al 31 dicembre 1877			Ammessi nel corso dell'anno			Usciti			Morti			Esistenti al 31 dicembre 1878		
				Maschi	Femmine	TOTALE	Maschi	Femmine	TOTALE	Maschi	Femmine	TOTALE	Maschi	Femmine	TOTALE	Maschi	Femmine	TOTALE
7	Montevago.....	Associazione di M. S. degli operai.	1878				78		78							78		78
8	Nardò.....	Id. di M. S. degli operai e commer.																
9	Ribera.....	Id. di M. S. degli operai.....	1874	92		92	8		8	27		27	4		4	69		69
10	Sambuca Zabut.	Id. di M. S. <i>Beniamino Franklin</i> fra gli operai	1877	147		147				28		28	2		2	117		117
			1877	69		69	70		70				1		1	138		138
11	Santo Stefano Quisquina.	Id. operaia di M. S. fondata sotto la protezione di S. Giuseppe.	1878				230		230							230		230
12	Sciaccia.....	Associaz. di benef. fra gli operai.	1876	341		341	5		5							344		344
13	Id.....	Società di M. S. dei marinai	1877	637		637							9		9	628		628
		<i>Totale</i> ...	—	1856		1856	620		620	177		177	28		28	2271		2271

Numero dei soci onorari, contribuenti, benefattori, ecc.	SOCI EFFETTIVI SUSSIDIATI																	
	Per malattia e susseguente impotenza temporanea al lavoro						Per infermità incurabile o per vecchiezza						TOTALE					
	Numero de soci caduti malati			Numero delle giornate di sussidio			Numero dei sussidiati			Numero delle giornate di sussidio			dei soci sussidiati			delle giornate di sussidio		
	Maschi	Femmine	TOTALE	Maschi	Femmine	TOTALE	Maschi	Femmine	TOTALE	Maschi	Femmine	TOTALE	Maschi	Femmine	TOTALE	Maschi	Femmine	TOTALE
15																		
12				9		9	46		46							9		9
2				5		5	56		56							5		5
1																		
45				2		2	125		125							2		2
7																		
125				37		37	534		534							37		37

PROVINCIA

DI GROSSETO.

1	Castel del Piano	Società di M. S. fra gli operai.	1869	157		157	5		5	7		7				155		155
2	Gavorrano.....	Id.	1873	37		44	5		5				1		1	41		48
3	Grosseto.....	Id. operaia	1865	130	38	168	7	3	10	53	13	66	2		2	82	28	110
4	Manciano.....	Id. di M. S. tra gli operai	1872	74	8	82	5	15	20	13	3	16	6		6	60	20	80
5	Massa Marittima	Id. operaia	1868	108	8	116	2		2				1		1	109	8	117
6	Monte Argent.	Id. di M. S. tra gli operai in Porto Santo Stefano	1872	82	8	90	60	7	67	25	1	26	2		2	115	14	129
7	Orbetello.....	Id. di M. S. fra gli operai	1878				63		63							63		63
8	Pitigliano.....	Id. democratica operaia	1863	35	2	37	6		6							41	2	43
9	Id.....	Id. di M. S. fra gli israeliti	1872	23	2	25	10	5	15							33	7	40
10	Roccastrada.....	Id. <i>La Concordia</i> in Montemassi.	1871	23	5	28	4	1	5	6	1	7				21	5	26
11	Id.....	Id. operaia del comune	1872	92	23	115	12	2	14	4		4	2		2	100	23	123
12	Scansano.....	Id. operaia	1871	140	52	192	5	3	8				1		1	144	55	199
13	Sorano.....	Id. democratica operaia	1874	60	14	74	5		5	30	10	40	1	1	2	35	3	38
		<i>Totale</i> ...	—	961	167	1128	189	36	225	138	28	166	13	3	16	999	172	1171

15				22		22				498		498				22		22
5				10		10				367		367				10		10
34				7		7	28		28	619	348	967				21	7	28
27				33		33	24	2	26	545	52	597				24	2	26
1				31		31	3		3	729	107	836				31	3	34
6				4		4				93		93				4		4
66				6		6				120		120				6		6
12				16		16				75		75				6		6
14				7		7	1		1	138	9	147				7	1	8
3				14		14	8		22	306	124	430				14	8	22
3				27		27	9		36	523	165	688				27	9	36
2				8		8	4		12	100	10	110				8	4	12
186				34		34	214		4113	815		4928				180	34	214

PROVINCIA

DI LECCE.

1	Alezio.....	Società operaia di M. S.	1876	60	1	61	4	1	5	20		20	1		1	43	2	45
2	Brindisi.....	Associazione <i>Lavoro e risparmio degli operai</i>	1876	110		110	5		5	29		29				86		86
3	Id.....	Società di M. S. fra gli operai	1876	151		151	35		35	5		5	1		1	180		180
4	Carovigno.....	Id. operaia di M. S.	1876	34		34	8		8	8		8				34		34
5	Francavilla Fon.	Id. oper. di M. S. <i>Libertà e lavoro</i>	1875	97		97	14		14	14		14	1		1	96		96
6	Id.....	Associazione di M. S. <i>Regina Margherita</i> degli operai	1878				151		151	19		19				132		132
7	Id.....	Società agricola	1878				360		360	60		60	1		1	299		299
8	Gallipoli.....	Id. operaia di M. S. e istruzione.	1873	99		99										99		99
9	Grottaglie.....	Id. degli operai per M. S.	1873	197		197	43		43	93		93	2		2	145		145
10	Latiano.....	Id. operaia	1877	59		59	1		1							60		60
11	Lecco.....	Id.	1865	133		133	28		28				5		5	156		156
12	Id.....	Id. dei sarti	1878				155		155	8		8	2		2	145		145
13	Martina Franca.	Id. di M. S. e lavoro	1872	97	4	101	72	2	74	3		3	1		1	165	6	171
14	Massafra.....	Id. di M. S. degli operai	1864	60		60				23		23				37		37
15	Mesagne.....	Id. operaia incoraggiatrice di M. S. <i>Lavoro, istruzione e libertà</i>	1871	62		62	13		13	23		23	2		2	50		50
16	Nardò.....	Id. operaia di M. S.	1873	34		34	3		3							37		37
17	Ostuni.....	Id. operaia	1878				127		127							127		127
18	Taranto.....	Id. operaia Tarantina	1862	300		300	153		153	95		95	31		31	327		327
19	Id.....	Associazione di M. S. del Figli del mare <i>Unione e Fratellanza</i>	1877	436		436	82		82				11		11	507		507
20	Id.....	Società muratoria di M. S.	1878				227		227	1		1				226		226
		<i>Totale</i> ...	—	1929	5	1934	1481	3	1484	401		401	58		58	2951	8	2959

17																		
5				1		1				28		28				1		1
19				8		8				78		78				8		8
12																		
20				8		8				497		497				8		8
25				24		24												
24				16		16				729		729	3		3	1080		1080
15																		
31				9		9				72		72				9		9
7				6		6				90		90				6		6
1				60		60				1770		1770				60		60
27				11		11				148		148				11		11
4																		
5																		
212				124		124				3541		3541	3		3	1080		1080









Anno 1878.

Messina.

Numero d'ordine	COMUNI	DENOMINAZIONE delle Società	Anno di fondazione	STATO E MOVIMENTO DEI SOCI EFFETTIVI														
				Esistenti al 31 dicembre 1877			Ammessi nel corso dell'anno			Usciti			Morti			Esistenti al 31 dicembre 1878		
				Maschi	Femmine	TOTALE	Maschi	Femmine	TOTALE	Maschi	Femmine	TOTALE	Maschi	Femmine	TOTALE	Maschi	Femmine	TOTALE
1	Barcellona P. G.	Associazione di M. S. degli operai.	1864	80	80	15	15	1	1	1	1	93	93					
2	Capizzi	Società operaia.	1867	40	40	6	6	2	2	2	2	44	44					
3	Caronia	Id. operaia di M. S.	1877	48	48	23	23	8	8	8	8	63	63					
4	Id.	Id. agricola.	1878			37	37	1	1	1	1	36	36					
5	Casalvecchio Sic.	Id. operaia.	1867	30	30							30	30					
6	Castel di Lucio	Associazione di M. S. degli operai.	1873	8	8	10	10					18	18					
7	Id.	Società agricola.	1874	15	15	4	4	3	3	1	1	15	15					
8	Castroreale	Id. operaia.	1867	70	70	7	7	2	2			75	75					
9	Gioiosa Marea	Id. degli operai.	1869	23	23	1	1					24	24					
10	Messina	Id. operaia.	1860	258	258	51	51	1	1			308	308					
11	Id.	Associazione fra gli operai tipo-grafi italiani.	1877	26	26	12	12	22	22	2	2	14	14					
12	Mistretta	Società operaia di M. S.	1863	123	123	19	19	22	22	1	1	119	119					
13	Id.	Amastatina società per gli interessi cattolici.	1873	130	130	4	4	16	16	2	2	116	116					
14	Id.	Società La Cerere di M. S.	1875	130	130	13	13	8	8	2	2	133	133					
15	Montalb. d'Elie.	Id. operaia.	1869	30	30	2	2	13	13			19	19					
16	Naso	Id. operaia di M. S.	1877	64	64	4	4	32	32			36	36					
17	Nizza Sicilia	Id. di M. S. ed assistenza.	1873	22	22					1	1	21	21					
18	Reitano	Id. operaia agricola di M. S.	1870	19	19			6	6	1	1	12	12					
19	San Fratello	Id. operaia di M. S.	1872	78	78	25	25	1	1	1	1	101	101					
20	Id.	Id. operaia di M. S. La Concordia.	1876	72	72	18	18	10	10			80	80					
21	Id.	Id. agricola.	1878			222	222	40	40			182	182					
22	S. Agata di Milit.	Id. operaia di M. S. Princ. Amedeo.	1878			96	96					96	96					
23	S. Lucia Mela	Associaz. di M. S. fra gli operai.	1876	77	77	4	4	7	7	1	1	73	73					
24	S. Angelo Brolo	Società degli operai.	1867	40	40	2	2			2	2	40	40					
25	S. Teresa Riva	Id. operaia.	1876	50	50	1	1	25	25	1	1	25	25					
26	S. Stefano Cam.	Id. di M. S.	1867	75	75	1	1	1	1	2	2	73	73					
27	Taormina	Id. di M. S. ed assistenza degli op.	1875	99	99	3	3	1	1	2	2	99	99					
28	Tusa	Id. operaia.	1871	36	36					1	1	35	35					
		Totale ...	—	1643	1643	580	580	222	222	21	21	1980	1980					

PROVINCIA

DI MESSINA.

Numero dei soci onorari, contribuenti, benefattori, ecc.	SOCI EFFETTIVI SUSSIDIATI																
	Per malattia e susseguente impotenza temporanea al lavoro						Per infermità incurabile o per vecchiezza						TOTALE				
	Numero dei soci caduti malati			Numero delle giornate di sussidio			Numero dei sussidiati			Numero delle giornate di sussidio			dei soci sussidiati		delle giornate di sussidio		
	Maschi	Femmine	TOTALE	Maschi	Femmine	TOTALE	Maschi	Femmine	TOTALE	Maschi	Femmine	TOTALE	Maschi	Femmine	TOTALE	Maschi	Femmine
7	7																
13	13																
1	1																
2	2																
10	10	1	1	25	25							1	1	25	25		
20	20																
60	60	32	32	326	326	1	1	126	126	33	33	452	452				
66	66	10	10	41	41					10	10	41	41				
		17	17	226	226					17	17	226	226				
		2	2	80	80					2	2	80	80				
5	5																
2	2																
4	4	4	4	64	64					4	4	64	64				
1	1																
1	1																
37	37																
3	3																
1	1	2	2	65	65					2	2	65	65				
11	11	4	4	75	75					4	4	75	75				
8	8																
17	17																
5	5	1	1	60	60					1	1	60	60				
274	274	73	73	962	962	1	1	126	126	74	74	1088	1088				

PROVINCIA

DI MILANO.

1	Abbiategrosso	Società di M. S. degli artisti ed operai	1865	414	414	6	6	9	9	8	8	403	403			
2	Baggio	Id. di M. S. degli artigiani, operai e contadini	1876	206	206					2	2	204	204			
3	Busto Arsizio	Id. di M. S. fra gli operai	1869	510	510	27	27	28	28	2	2	507	507			
4	Casalpusterlang	Id.	1862	148	170	34	37	7	7			175	200			
5	Cassano d'Adda	Id. Cassanese di M. S.	1874	245	245	7	7	41	41	1	1	210	210			
6	Castano Primo	Id. di M. S. fra operai e contadini	1877	200	200	9	9	31	31			178	178			
7	Codogno	Id. operaia	1862	402	639	28	36	15	6	21	8	407	286	643		
8	Cuggiono	Id. di M. S. degli operai e contadini	1874	79	79	6	6	12	12			73	73			
9	Cusano Seveso	Id. cooperativa	1877	34	34			1	1	1	1	32	32			
10	Gallarate	Id. operaia	1866	201	201	3	3	3	3	2	2	199	199			
11	Gorgonzola	Id. di M. S. fra gli operai, agricoltori ed altri cittadini	1872	427	427	1	1	13	13	6	6	409	409			
12	Legnano	Associazione di M. S. degli operai La Previdenza	1869	154	154	21	21	11	11			164	164			
13	Lissone	Consorzio di beneficenza. Soc. di M. S. fra artigiani ed operai	1873	118	118	15	15	26	26			107	107			
14	Id.	Società di M. S. fra operai ed agricoltori	1873	160	160	17	17	13	13			164	164			

17	17	103	103	2160	2160	1	1	61	61	104	104	2221	2221							
		64	64	856	856					64	64	856	856							
185	185	303	303	3524	3524					303	303	3524	3524							
		17	6	372	103					21	7	28	1812	463	2275					
		67	67	2290						67	67	2290	2290							
27	27	51	51	622	622					51	51	622	622							
64	18	82	95	83	178	2469	1932	4401	2	5	7	416	1492	1908	97	88	185	2885	3424	6309
17	17	13	13	282	282					13	13	282	282							
43	43	65	65	1625	1625	1	1	216	216	66	66	1841	1841							
28	28	126	126	3926	3926					126	126	3926	3926							
63	4	67	35	35	717	717				35	35	717	717							
2	2	44	44	698	698					44	44	698	698							
20	20	49	49	683	683					49	49	683	683							



Anno 1878.

Milano.

Numero d'ordine	COMUNI	DENOMINAZIONE delle Società	Anno di fondazione	STATO E MOVIMENTO DEI SOCI EFFETTIVI												NUMERO dei soci onorari, contribuenti, benefattori, ecc.	SOCI EFFETTIVI SUSSIDIATI																						
				Esistenti al 31 dicembre 1877			Ammessi nel corso dell'anno			Usciti			Morti				Esistenti al 31 dicembre 1878			Per malattia e susseguente impotenza temporanea al lavoro			Per infermità incurabile o per vecchiezza			TOTALE													
				Maschi	Femmine	TOTALE	Maschi	Femmine	TOTALE	Maschi	Femmine	TOTALE	Maschi	Femmine	TOTALE		Maschi	Femmine	TOTALE	Numero dei soci caduti malati			Numero delle giornate di sussidio			Numero dei sussidiati			Numero delle giornate di sussidio			dei soci sussidiati			delle giornate di sussidio				
																				Maschi	Femmine	TOTALE	Maschi	Femmine	TOTALE	Maschi	Femmine	TOTALE	Maschi	Femmine	TOTALE	Maschi	Femmine	TOTALE	Maschi	Femmine	TOTALE		
50	Milano	Associazione milanese di M. S. tra gli agenti dei commercianti.	1863	142	.....	142	5	.....	5	7	.....	7	2	.....	2	138	.....	138	39	.....	39	6	.....	6	163	.....	163	2	.....	2	515	.....	515	8	.....	8	678	.....	678
51	Id.	Società di M. S. fra i portinai.	1864	36	12	48	2	.....	2	2	1	3	1	.....	1	35	11	46	3	.....	3	12	4	16	169	60	229	.....	.....	.....	.....	12	4	16	169	60	229		
52	Id.	Id. di M. S. dei lavoranti sellai e valigiai.	1870	51	.....	51	1	.....	1	9	.....	9	1	.....	1	42	.....	42	.....	.....	.....	6	.....	6	217	.....	217	.....	.....	.....	.....	6	.....	6	217	.....	217		
53	Id.	Associazione di M. S. dei farmacisti d'Italia.	1870	135	.....	135	10	.....	10	1	.....	1	3	.....	3	141	.....	141	9	.....	9	2	.....	2	530	.....	530	1	.....	1	.....	.....	3	.....	3	.....	.....	.....	
54	Id.	Società di M. S. fra i suolini.	1871	92	.....	92	.....	.....	20	.....	20	.....	.....	.....	.....	72	.....	72	1	.....	1	20	.....	20	530	.....	530	.....	.....	.....	.....	20	.....	20	530	.....	530		
55	Id.	Associaz. di M. S. fra i lavoranti tintori di Milano e sobborghi.	1872	78	.....	78	2	.....	2	13	.....	13	1	.....	1	66	.....	66	.....	.....	.....	19	.....	19	662	.....	662	.....	.....	.....	.....	19	.....	19	662	.....	662		
56	Id.	Società di M. S. fra i cavatori di sabbia del circond. di Milano.	1872	180	.....	180	14	.....	14	5	.....	5	2	.....	2	187	.....	187	3	.....	3	73	.....	73	1119	.....	1119	.....	.....	.....	.....	73	.....	73	1119	.....	1119		
57	Id.	Id. di M. S. fra i lavoranti in strumenti musicali.	1873	79	.....	79	5	.....	5	16	.....	16	1	.....	1	67	.....	67	.....	.....	.....	27	.....	27	1016	.....	1016	.....	.....	.....	.....	27	.....	27	1016	.....	1016		
58	Id.	Id. pel consorzio e M. S. dei commercianti di frutta ed erbaggi.	1873	65	13	78	5	1	6	.....	6	.....	1	.....	1	70	13	83	57	4	61	5	1	6	114	1	115	.....	.....	.....	5	1	6	114	1	115			
59	Id.	Id. di M. S. fra i litografi.	1873	80	.....	80	5	.....	5	6	.....	6	3	.....	3	76	.....	76	5	3	8	9	.....	9	281	.....	281	.....	.....	.....	9	.....	9	281	.....	281			
60	Id.	Id. di M. S. dei commessi di studio e di commercio.	1874	197	.....	197	40	.....	40	8	.....	8	5	.....	5	224	.....	224	10	.....	10	6	.....	6	247	.....	247	.....	.....	.....	.....	6	.....	6	247	.....	247		
61	Id.	Id. di M. S. fra librai, cartolai, legatori di libri, rigatori e lavoranti in cartonaggio.	1874	37	.....	37	4	.....	4	.....	.....	.....	1	.....	1	40	.....	40	.....	.....	.....	7	.....	7	246	.....	246	.....	.....	.....	.....	7	.....	7	246	.....	246		
62	Id.	Id. di M. S. fra i lav. conciat., raffin., tint. e vern. in pelli.	1874	109	.....	109	3	.....	3	10	.....	10	2	.....	2	100	.....	100	11	.....	11	20	.....	20	608	.....	608	.....	.....	.....	.....	20	.....	20	608	.....	608		
63	Id.	Id. di M. S. <i>Panfilo Castaldi</i> dei fonditori di caratteri.	1874	49	.....	49	9	.....	9	2	.....	2	1	.....	1	55	.....	55	6	.....	6	15	.....	15	337	.....	337	.....	.....	.....	.....	15	.....	15	337	.....	337		
64	Id.	Id. di M. S. degli accendi lampade a gaz.	1874	88	.....	88	3	.....	3	1	.....	1	2	.....	2	88	.....	88	1	.....	1	20	.....	20	279	.....	279	5	.....	5	1825	.....	1825	25	.....	25	2104	.....	2104
65	Id.	Id. di M. S. fra i sordo-muti di Lombardia.	1875	55	.....	55	3	.....	3	11	.....	11	.....	.....	.....	47	.....	47	38	7	45	.....	.....	.....	.....	.....	.....	.....	.....	.....	.....	.....	.....	.....	.....	.....	.....		
66	Id.	Id. di M. S. <i>Abramo Lincoln</i> fra i lav. faleg. di mob. e d'opera, eban., intars. e torn. in legno.	1875	145	.....	145	7	.....	7	8	.....	8	1	.....	1	143	.....	143	3	.....	3	33	.....	33	953	.....	953	.....	.....	.....	.....	33	.....	33	953	.....	953		
67	Id.	Id. di M. S. fra i pubblici cocchieri.	1875	362	.....	362	20	.....	20	177	.....	177	4	.....	4	201	.....	201	.....	.....	.....	49	.....	49	821	.....	821	.....	.....	.....	.....	49	.....	49	821	.....	821		
68	Id.	Id. di M. S. fra i gerenti e commessi dei banchi di lotto.	1876	42	.....	42	5	.....	5	6	.....	6	2	.....	2	39	.....	39	14	.....	14	3	.....	3	253	.....	253	.....	.....	.....	.....	3	.....	3	253	.....	253		
69	Id.	Id. <i>Manfredini</i> di M. S. fra i lav. appar. di gaz, bronz., latton., fond. in bronzo e cesellatori.	1876	67	.....	67	4	.....	4	.....	.....	.....	.....	.....	.....	71	.....	71	.....	.....	.....	15	.....	15	237	.....	237	.....	.....	.....	.....	15	.....	15	237	.....	237		
70	Id.	Id. <i>Archiamede</i> fra i lav. fabbri, meccanici, fonditori ed affini.	1876	395	.....	395	30	.....	30	34	.....	34	2	.....	2	389	.....	389	16	1	17	123	.....	123	2021	.....	2021	.....	.....	.....	.....	123	.....	123	2021	.....	2021		
71	Id.	Associazione mutua tra fornai.	1877	700	.....	700	50	.....	50	.....	.....	.....	6	.....	6	744	.....	744	10	.....	10	19	.....	19	329	.....	329	.....	.....	.....	.....	19	.....	19	329	.....	329		
72	Id.	Società di M. S. tra i fattorini di banca e di studio.	1878	.....	.....	.....	59	.....	59	.....	.....	.....	.....	.....	.....	59	.....	59	43	.....	43	.....	.....	.....	.....	.....	.....	.....	.....	.....	.....	.....	.....	.....	.....	.....	.....		
73	Id.	Id. dei rivenditori di giornali.	1878	.....	.....	.....	15	.....	15	11	.....	11	1	.....	1	183	.....	183	14	.....	14	120	.....	120	2131	.....	2131	6	.....	6	2040	.....	2040	136	.....	136	.....	.....	.....
74	Monza	Id. operai lavoranti in capelli.	1834	180	.....	180	45	.....	45	11	.....	11	8	.....	8	308	.....	308	.....	.....	.....	.....	.....	.....	.....	.....	.....	.....	.....	.....	.....	.....	.....	.....	.....	.....	.....	.....	
75	Id.	Id. di M. S. degli operai.	1861	248	.....	248	71	.....	71	.....	.....	.....	3	.....	3	308	.....	308	113	.....	113	97	.....	97	2278	.....	2278	11	.....	11	3450	.....	3450	108	.....	108	4171	.....	4171
76	Id.	Consorzio di beneficenza per artigiani ed operai.	1872	280	.....	280	15	.....	15	9	.....	9	4	.....	4	282	.....	282	38	1	39	140	.....	140	2951	.....	2951	.....	.....	.....	.....	140	.....	140	2951	.....	2951		
77	Nerviano	Società di M. S. fra gli operai ed operaie.	1875	17	.....	17	2	.....	2	41	.....	41	.....	.....	.....	8	.....	8	2	1	3	3	.....	3	47	.....	47	.....	.....	.....	.....	3	.....	3	47	.....	47		
78	San Colombano al Lambro.	Associazione generale di M. S. degli operai.	1873	124	6	130	14	.....	14	16	.....	16	1	.....	1	121	6	127	25	2	27	32	1	33	673	27	700	.....	.....	.....	32	1	33	673	27	700			
79	Saronno	Società di M. S. degli operai.	1874	143	.....	143	7	.....	7	18	.....	18	1	.....	1	131	.....	131	.....	.....	.....	13	.....	13	359	.....	359	.....	.....	.....	.....	13	.....	13	359	.....	359		
80	Seregno	Id.	1865	203	.....	203	17	.....	17	21	.....	21	3	.....	3	196	.....	196	15	.....	15	41	.....	41	1278	.....	1278	1	.....	1	365	.....	365	42	.....	42	1643	.....	1643
81	Sesto Calende.	Id.	1878	100	.....	100	.....	.....	12	.....	12	3	.....	3	85	.....	85	38	.....	38	.....	.....	.....	.....	.....	.....	.....	.....	.....	.....	.....	.....	.....	.....	.....	.....	.....		
82	Somma Lombar.	Associazione generale di M. S. degli operai ed artigiani.	1876	106	.....	106	3	.....	3	2	.....	2	.....	.....	.....	107	.....	107	33	1	34	5	.....	5	117	.....	117	.....	.....	.....	.....	5	.....	5	117	.....	117		
83	Vaprio d'Adda.	Società di M. S. fra gli operai.	1871	222	.....	222	8	.....	8	11	.....	11	.....	.....	.....	219	.....	219	7	.....	7	66	.....	66	4071	.....	4071	.....	.....	.....	.....	66	.....	66	1071	.....	1071		
84	Vimercate	Id. di M. S. fra gli operai, contadini ed altri cittadini.	1875	177	.....	177	41	.....	41	17	.....	17	.....	.....	.....	201	.....	201	.....	.....	.....	73	.....	73	956	.....	956	.....	.....	.....	.....	73	.....	73	956	.....	956		
		<b>Totale</b>	—	19477	1215	20692	1032	22	1054	1472	75	1547	289	11	300	18748	1151	19899	2075	150	2225	4154	159	4313	103109	4578	107687	861	215	1076	263172	77797	340969	5015	374	5389	366281	82375	448



Tav. II. — STATO E MOVIMENTO DEI SOCI, NUMERO DEI

SOCI SUSSIDIATI E DELLE GIORNATE DI SUSSIDI CONCESSI.

Napoli.

Anno 1878.

Numero d'ordine	COMUNI	DENOMINAZIONE delle Società	Anno di fondazione	STATO E MOVIMENTO DEI SOCI EFFETTIVI												NUMERO dei soci onorari, contribuenti, benefattori, ecc.	SOCI EFFETTIVI SUSSIDIATI																				
				Esistenti al 31 dicembre 1877			Ammessi nel corso dell'anno			Usciti			Morti				Esistenti al 31 dicembre 1878			Per malattia e susseguente impotenza temporanea al lavoro			Per infermità incurabile o per vecchiezza			TOTALE											
				Maschi	Femmine	TOTALE	Maschi	Femmine	TOTALE	Maschi	Femmine	TOTALE	Maschi	Femmine	TOTALE		Maschi	Femmine	TOTALE	Maschi	Femmine	TOTALE	Maschi	Femmine	TOTALE	Maschi	Femmine	TOTALE	Maschi	Femmine	TOTALE						
				Numero dei soci caduti malati			Numero delle giornate di sussidio			Numero dei sussidiati			Numero delle giornate di sussidio				dei soci sussidiati			delle giornate di sussidio																	
23	Sorrento	Società operaia centrale	1876	106	...	106	9	...	9	19	...	19	...	...	96	...	96	8	...	8	2	...	2	17	...	17	...	...	2	...	2	17	...	17			
24	Torre Annunz.	Id. di M. S. ed istruzione degli operai della fabbrica d'armi	1869	190	...	190	58	...	58	42	...	42	3	...	3	203	...	203	1	...	1	27	...	27	1665	...	1665	...	27	...	27	1665	...	1665			
25	Id.	Id. generale operaia	1877	85	...	85	109	...	109	29	...	29	...	...	165	...	165	85	...	85	1	...	1	15	...	15	...	1	...	1	15	...	15				
26	Id.	Id. di M. S. ed istruzione degli operai semolari	1877	452	...	452	...	...	368	...	368	...	...	...	86	...	86	1	...	1	23	...	23	185	...	185	...	23	...	23	185	...	185				
27	Id.	Id. di M. S. ed istruzione degli operai mugnai	1877	91	...	91	...	...	27	...	27	2	...	2	62	...	62	6	...	6	...	...	...	...	...	...	...	...	...	...	...	...					
		Totale ...	—	6800	62	6862	2484	21	2505	1238	6	1244	78	1	79	7968	76	8044	616	10	626	738	16	754	12568	253	12821	11	11	3518	3518	749	16	765	16086	253	16339

PROVINCIA

DI NOVARA.

1	Ameno	Società degli operai	1870	162	...	162	...	...	3	...	3	159	...	159				
2	Andorno	Associazione generale degli operai del mandamento	1852	598	...	598	12	...	12	29	...	29	6	...	6	575	...	575
3	Arizzano	Società succursale degli operai dello stabilim. Glyter in Salasca	1875	70	...	70	5	...	5	5	...	5	...	...	70	...	70	
4	Arona	Id. degli operai	1866	357	...	357	30	...	30	5	...	5	4	...	4	378	...	378
5	Asigliano	Id. di M. S. degli artisti, operai e contadini	1867	94	...	94	6	...	6	9	...	9	2	...	2	89	...	89
6	Biella	Id. generale di M. S. degli operai	1851	512	...	512	16	...	16	2	...	2	5	...	5	521	...	521
7	Id.	Id. di M. S. degli operai tessitori di panni-lana	1863	396	...	396	18	...	18	16	...	16	5	...	5	393	...	393
8	Id.	Id. di M. S. degli operai filatori in lana del circondario	1864	40	...	40	2	...	2	...	...	2	2	...	2	40	...	40
9	Id.	Id. di M. S. ed istruz. tra comm. ed arti belle di Biella e circond.	1867	106	...	106	23	...	23	...	...	6	...	6	123	...	123	
10	Id.	Id. di M. S. fra gli operai di Vandorno Sant'Antonio	1868	140	...	140	66	...	66	9	...	9	2	...	2	195	...	195
11	Id.	Id. di M. S. ed istruzione fra le arti ed operaie	1869	...	290	290	15	...	15	17	...	17	...	...	288	...	288	
12	Bioglio	Id. di M. S. degli operai	1852	131	...	131	11	...	11	1	...	1	3	...	3	138	...	138
13	BorgoLavezzano	Associazione generale di M. S. degli artisti, operai e contadini	1863	131	...	131	3	...	3	15	...	15	...	...	119	...	119	
14	Borgomanero	Società degli operai	1861	248	...	248	8	...	8	1	...	1	1	...	1	254	...	254
15	Borgosesia	Id. di M. S. degli artisti, operai e commercianti del mandamen.	1861	215	...	215	5	...	5	2	...	2	4	...	4	214	...	214
16	Borgo Vercelli	Associaz. degli operai ed esercenti arti e mestieri	1852	118	...	118	13	...	13	13	...	13	3	...	3	115	...	115
17	Brusnengo	Società di M. S. fra gli operai ed agricoltori	1869	93	...	93	12	...	12	9	...	9	4	...	4	92	...	92
18	Buronzo	Id. di M. S. degli operai ed agric.	1874	126	...	126	37	...	37	1	...	1	3	...	3	159	...	159
19	Campiglia Cervo	Id. di M. S. fra gli operai della Valle d'Andorno	1871	111	...	111	39	...	39	16	...	16	3	...	3	131	...	131
20	Candelo	Id. di M. S. fra gli operai	1862	70	...	70	10	...	10	10	...	10	...	...	70	...	70	
21	Caresana	Id. agricola-operaia	1875	67	...	67	...	...	1	...	1	...	...	...	66	...	66	
22	Carpignano Ses.	Id. degli operai del mandamento	1862	110	...	110	44	...	44	3	...	3	1	...	1	150	...	150
23	Casale CorteCer.	Id. di M. S. degli operai	1872	124	...	124	15	...	15	10	...	10	...	...	129	...	129	
24	Cavaglia	Id. di M. S. fra gli operai del mandamento	1876	108	...	108	...	...	28	...	28	5	...	5	75	...	75	
25	Chiavazza	Id. di M. S. degli operai	1865	232	...	232	4	...	4	7	...	7	5	...	5	224	...	224
26	Chignolo Verb.	Associazione di M. S. degli operai dell'Alto Verçante fondata all'Isola superiore	1865	105	...	105	59	...	59	23	...	23	3	...	3	138	...	138
27	Cigliano	Id. di M. S. fra gli oper. comm. e artisti e contadini del Borgo	1877	169	...	169	7	...	7	55	...	55	3	...	3	118	...	118
28	Coggiola	Id. degli operai	1872	184	...	184	22	...	22	7	...	7	2	...	2	197	...	197
29	Cossato	Id.	1875	140	...	140	5	...	5	7	...	7	3	...	3	135	...	135
30	Cossilla	Società gener. di M. S. ed istruzione fra gli operai	1866	169	...	169	10	...	10	4	...	4	1	...	1	174	...	174
31	Cossogno	Id. di M. S. degli operai	1875	164	...	164	6	...	6	5	...	5	2	...	2	163	...	163
32	Crescentino	Id. degli operai, artisti e contad.	1856	136	...	136	12	...	12	...	...	3	...	3	145	...	145	

21	...	21	40	...	40	650	...	650	...	...	40	...	40	650	...	650				
1	...	1	162	...	162	3352	...	3352	13	...	13	4302	...	4302	175	...	175	7654	...	7654
3	...	3	24	...	24	250	...	250	...	...	24	...	24	250	...	250				
38	...	38	46	...	46	1683	...	1683	2	...	2	730	...	730	48	...	48	2413	...	2413
98	...	98	25	...	25	306	...	306	...	...	25	...	25	306	...	306				
13	...	13	136	...	136	1925	...	1925	4	...	4	973	...	973	140	...	140	2898	...	2898
10	...	10	118	...	118	2598	...	2598	...	...	118	...	118	2598	...	2598				
...	...	...	13	...	13	230	...	230	...	...	13	...	13	230	...	230				
13	...	13	8	...	8	120	...	120	...	...	8	...	8	120	...	120				
6	...	6	26	...	26	364	...	364	...	...	26	...	26	364	...	364				
...	...	...	107	...	107	1734	...	1734	...	...	107	...	107	1734	...	1734				
10	...	10	29	...	29	600	...	600	...	...	29	...	29	600	...	600				
14	...	14	57	...	57	645	...	645	...	...	57	...	57	645	...	645				
38	...	38	45	...	45	1406	...	1406	3	...	3	1080	...	1080	48	...	48	2486	...	2486
15	...	15	40	...	40	938	...	938	...	...	40	...	40	938	...	938				
17	...	17	31	...	31	356	...	356	...	...	31	...	31	356	...	356				
4	...	4	16	...	16	220	...	220	1	...	1	365	...	365	17	...	17	585	...	585
5	...	5	22	...	22	356	...	356	...	...	22	...	22	356	...	356				
4	...	4	10	...	10	272	...	272	...	...	10	...	10	272	...	272				
11	...	11	10	...	10	93	...	93	...	...	10	...	10	93	...	93				
5	...	5	49	...	49	788	...	788	...	...	49	...	49	788	...	788				
21	...	21	18	...	18	353	...	353	...	...	18	...	18	353	...	353				
22	...	22	18	...	18	313	...	313	...	...	18	...	18	313	...	313				
12	...	12	68	...	68	1583	...	1583	4	...	4	1440	...	1440	72	...	72	3023	...	3023
3	...	3	23	...	23	474	...	474	2	...	2	62	...	62	25	...	25	536	...	536
23	...	23	35	...	35	465	...	465	...	...	35	...	35	465	...	465				
29	...	29	41	...	41	885	...	885	...	...	41	...	41	885	...	885				
4	...	4	...	...	...	...	...	...	...	...	...	...	...	...	...	...				
8	...	8	65	...	65	1301	...	1301	...	...	65	...	65	1301	...	1301				
9	...	9	29	...	29	549	...	549	2	...	2	116	...	116	31	...	31	665	...	665
25	...	25	30	...	30	345	...	345	1	...	1	...	...	...	31	...	31	345	...	345



Anno 1878.

Novara.

Numero d'ordine	COMUNI	DENOMINAZIONE delle Società	Anno di fondazione	STATO E MOVIMENTO DEI SOCI EFFETTIVI												NUMERO dei soci onorari, contribuenti, benefattori, ecc.	SOCI EFFETTIVI SUSSIDIATI														
				Esistenti al 31 dicembre 1877			Ammessi nel corso dell'anno			Usciti			Morti				Esistenti al 31 dicembre 1878			Per malattia e susseguente impotenza temporanea al lavoro			Per infermità incurabile o per vecchiezza			TOTALE					
				Maschi	Femmine	TOTALE	Maschi	Femmine	TOTALE	Maschi	Femmine	TOTALE	Maschi	Femmine	TOTALE		Maschi	Femmine	TOTALE	Maschi	Femmine	TOTALE	Maschi	Femmine	TOTALE	Maschi	Femmine	TOTALE	Maschi	Femmine	TOTALE
				Numero dei soci caduti malati			Numero delle giornate di sussidio			Numero dei sussidiati			Numero delle giornate di sussidio				dei soci sussidiati			delle giornate di sussidio											
33	Crescentino	Società di M. S. fra sott'uff. cap. e sold. dell'eserc. ital. in cong.	1872	100	100	10	10	55	55	4	4	51	51	11	11	17	17	300	300	17	17	300	300	17	17	300	300				
34	Croce Mosso	Id. degli operai tessitori in panni-lana	1864	112	112	4	4	3	3	1	1	112	112	1	1	31	31	492	492	31	31	492	492	31	31	492	492				
35	Curino	Id. di M. S. fra gli operai ed agricoltori di Santa Maria	1875	192	192	17	17	9	9	1	1	193	199	1	1	66	66	1460	1460	66	66	1460	1460	66	66	1460	1460				
36	Id.	Id. di M. S. fra gli operai ed agricoltori di S. Nicola	1875	42	42	2	2	2	2			42	42	8	8	66	66	195	195	13	13	195	195	13	13	195	195				
37	Domodossola	Associazione degli operai	1855	227	227	22	22	7	7			242	242	2	2	13	13	732	732	41	41	732	732	41	41	732	732				
38	Donato	Società degli operai	1868	37	38			5	5			32	33	2	2	41	41	127	127	6	6	127	127	6	6	127	127				
39	Galliate	Id. degli operai ed agricoltori	1865	164	164	9	9	3	3	5	5	165	165	3	3	4	4	127	127	62	62	127	127	62	62	127	127				
40	Gattinara	Id. degli operai	1860	364	364	24	24			5	5	383	383	54	54	62	62	1122	1122	117	117	3579	3579	117	117	3579	3579				
41	Id.	Id. degli agricoltori	1877	190	190	20	20			3	3	207	207	30	30	114	114	2484	2484	3	3	1095	1095	11	11	316	316				
42	Ghemme	Id. di M. S. fra gli operai ed agricoltori	1869	122	122	20	20	18	18	2	2	122	122	27	27	11	11	316	316	12	12	461	461	12	12	461	461				
43	Gozzano	Assoc. mutua di soccorso degli op.	1873	203	203	7	7	20	20	5	5	185	185	61	61	12	12	461	461	41	41	801	801	41	41	801	801				
44	Graglia	Società di M. S. degli operai	1865	197	197	28	28	5	5	3	3	217	217	49	49	41	41	801	801	33	33	756	756	33	33	756	756				
45	Intra	Id. di M. S. ed istruz. degli oper.	1860	500	500	67	67	10	10	7	7	550	550	9	9	33	33	756	756	140	140	2900	2900	140	140	2900	2900				
46	Id.	Fraterna società di M. S. e di mutua istruzione	1863	107	107	7	7			2	2	112	112	40	40	48	48	140	140	2900	2900	42	42	1561	1561	42	42	1561	1561		
47	Inverio Inferior.	Società degli operai	1868	173	173	16	16	20	20	1	1	168	168	10	10	40	40	831	831	2	2	730	730	18	18	533	533				
48	Lesana	Id. di M. S. degli operai di Lesa e suo mandamento	1870	388	388	16	16	10	10	3	3	391	391	2	2	18	18	533	533	106	106	1815	1815	106	106	1815	1815				
49	Lignana	Id. di M. S. degli artisti, operai e contadini	1867	42	42	2	2					44	44	7	7	105	105	1725	1725	1	1	90	90	24	24	325	325				
50	Livorno Vercel.	Id. degli operai ed agricoltori	1867	35	35	2	2	1	1			36	36	2	2	24	24	325	325	9	9	169	169	9	9	169	169				
51	Masserano	Id. di M. S. Istruzione e Lavoro	1866	104	104	3	3	3	3			104	104	12	12	9	9	169	169	25	25	340	340	25	25	340	340				
52	Meina	Id. di M. S. fra gli operai	1876	125	125	3	3	18	18	5	5	105	105	1	1	25	25	340	340	23	23	508	508	23	23	508	508				
53	Mergozzo	Id. di M. S. degli operai	1853	134	134	4	4	2	2	3	3	133	133	14	14	17	17	388	388	1	1	120	120	21	21	559	559				
54	Miagliano	Associazione degli operai, artisti, commercianti e contadini	1872	77	77	1	1			1	1	77	77	7	7	8	8	559	559	15	15	215	215	15	15	215	215				
55	Momo	Società agricola, operaia-cooperativa di M. S.	1872	178	178	1	1	2	2			177	177	1	1	15	15	215	215	44	44	495	495	44	44	495	495				
56	Mongrando	Associazione gener. degli operai uniti di Mongrando S. Maria	1862	144	144	10	10	5	5	1	1	148	148	5	5	45	45	534	534	45	45	584	584	45	45	584	584				
57	Id.	Società di M. S. fra gli operai di Mongrando S. Lorenzo	1872	144	144	15	15	18	18	4	4	137	137	5	5	45	45	534	534	35	35	664	664	35	35	664	664				
58	Id.	Id. di M. S. fra gli operai di Mongrando San Rocco	1874	73	73	4	4	23	23	1	1	53	53	1	1	35	35	664	664	14	14	306	306	14	14	306	306				
59	Mosso S. Maria	Associazione operaia mandamentale di Mosso Santa Maria	1862	207	207	6	6	2	2	2	2	209	209	9	9	14	14	306	306	36	36	731	731	36	36	731	731				
60	Netro	Società degli operai	1869	116	116	15	15	10	10			121	121	14	14	36	36	731	731	20	20	351	351	20	20	351	351				
61	Novara	Id. dei parrucchieri e barbieri	1836	29	29	1	1	2	2			28	28	8	8	20	20	351	351	10	10	1207	1207	10	10	1207	1207				
62	Id.	Id. di M. S. fra gli operai	1852	789	789	13	13	29	29	35	35	18	18	8	8	7	7	112	112	3	3	1095	1095	176	176	192	192				
63	Id.	Università dei calzalai	1862	74	74	8	8	1	1	1	1	80	80	116	116	3	3	119	119	154	154	3	3	157	157	4931	4931				
64	Id.	Società di M. S. fra i sarti	1875	34	34	3	3	5	5			32	32	9	9	11	11	220	220	220	220	22	22	13	13	35	35				
65	Id.	Associazione fra gli operai tipografi italiani (Sede di Novara)	1875	22	22	9	9					31	31	9	9			220	220	11	11			11	11	220	220				
66	Id.	Società dei reduci delle patrie battaglie	1877	211	211	151	151	1	1	3	3	358	358	13	13	15	15	190	190					20	20	190	190				
67	Id.	Comitato novarese dei veterani delle guerre comb. nel 1848-49 per l'indip. ed unità d'Italia	1877	340	340	21	21	44	44	17	17	300	300	1	1	24	24							24	24						
68	Occhieppo Infer.	Associazione degli operai, commercianti, artisti e contadini	1854	42	42	17	17	1	1			58	58	2	2	18	18	253	253	18	18	253	253	18	18	253	253				
69	Id.	Società generale di M. S. ed istruzione La Fratellanza	1864	233	233	8	8	9	9	1	1	231	231	3	3	67	67	1589	1589	67	67	1589	1589	67	67	1589	1589				
70	Occhieppo Sup.	Id. degli operai	1867	183	183	2	2	6	6	2	2	177	177	3	3	67	67	1620	1620	69	69	1620	1620	69	69	1620	1620				
71	Id.	Id. femminile di M. S. fra le artigiere ed operaie	1871	115	115	5	5	3	3	1	1	116	116	15	15	69	69	1620	1620					35	35	1207	1207				
72	Oleggio	Id. di M. S. e fratellanza fra gli operai	1864	388	388	17	17	10	10	12	12	383	383	40	40	12	12	35	35	1207	1207										
73	Id.	Id. di M. S. fra gli agricoltori	1876	113	113	155	155	39	39	5	5	227	282	44	44	9	9	58	58	9	9	151	151	2828	2828	2	2	730	730		
74	Omegna	Id. di M. S. fra gli operai del mandamento	1872	148	148	1	1	35	35	2	2	112	112	44	44	53	53	782	782	137	137			58	58	67	67				
75	Ornavasso	Id. di M. S. ed istruzione	1874	160	160	12	12	20	20			152	152	34	34	15	15	451	451					15	15	451	451				

Anno 1878.

Novara.

Numero d'ordine	COMUNI	DENOMINAZIONE delle Società	Anno di fondazione	STATO E MOVIMENTO DEI SOCI EFFETTIVI												NUMERO dei soci onorari, contribuenti, benefattori, ecc.	SOCI EFFETTIVI SUSSIDIATI																	
				Esistenti al 31 dicembre 1877			Ammessi nel corso dell'anno			Usciti			Morti				Esistenti al 31 dicembre 1878			Per malattia e susseguente impotenza temporanea al lavoro					Per infermità incurabile o per vecchiezza					TOTALE				
				Maschi	Femmine	TOTALE	Maschi	Femmine	TOTALE	Maschi	Femmine	TOTALE	Maschi	Femmine	TOTALE		Maschi	Femmine	TOTALE	Numero de soci caduti malati	Numero delle giornate di sussidio	Numero dei sussidiati	Numero delle giornate di sussidio	dei soci sussidiati			delle giornate di sussidio							
																					Maschi	Femmine	TOTALE	Maschi	Femmine	TOTALE	Maschi	Femmine	TOTALE	Maschi	Femmine	TOTALE		
76	Orta Novarese.	Società di M. S.	1876	196	196	10	10	8	8	2	2	196	196	25	25	29	29	527	527					29	29	527	527							
77	Palazzolo Verellese.	Id. degli artisti, operai e contadini	1875	85	85	8	8	3	3	2	2	88	88	44	44	28	28	280	280					28	28	280	280							
78	Pallanza.	Associazione di M. S. degli operai	1860	174	174	51	51	2	2	2	2	223	223	30	30	20	20	615	615					20	20	615	615							
79	Id.	Id. degli operai di Fontatoce.	1873	64	64	1	1			1	1	64	64	3	3	20	20	207	207					20	20	207	207							
80	Id.	Società di M. S. fra gli artigiani.	1877	254	254	17	17	46	46	4	4	221	221	69	64	133	27	746	746					27	27	746	746							
81	Id.	Id. orticola Verbanese.	1877	53	53	19	19					72	72	67	67																			
82	Pertengo.	Id. di M. S. degli artisti, operai ed agricoltori.	1872	48	48	18	18					66	66	21	21	16	16	89	89					16	16	89	89							
83	Pettinengo.	Id. di M. S. degli operai di Vaglio	1875	71	71	10	10	10	10			71	71	9	9	23	23	290	290					23	23	290	290							
84	Piedimulera.	Associazione di M. S. degli operai di Piedimulera, Cimamulera, Fomarco, Rumanca e Pallanz.	1874	90	90	4	4					94	94	25	25	4	4	68	68					4	4	68	68							
85	Pollone.	Società di M. S. ed istruzione degli operai.	1868	201	201	26	26	1	1	8	8	218	218	23	23	36	36	978	978					36	36	978	978							
86	Ponderano.	Id.	1867	180	180	10	10	10	10	2	2	178	178	2	2	44	44	945	945					44	44	945	945							
87	Id.	Id. delle operaie	1872	61	61	5	5	3	3			63	63			14	14	247	247					14	14	247	247							
88	Portula.	Assoc. degli operai tess. del circ. di Biella con sede in Portula	1864	489	489	20	20	10	10	12	12	487	487			112	112	3118	3118					112	112	3118	3118							
89	Pralungo.	Società di M. S. ed istruz. fra gli operai, commercianti e contad.	1872	109	109	6	6	5	5	1	1	109	109	3	3	30	30	553	553					30	30	553	553							
90	Rive.	Id. di M. S. degli artisti, operai e contadini	1872	86	86	5	5			2	2	89	89	28	28	46	46	707	707					46	46	707	707							
91	Romagnano Ses.	Id. degli operai	1863	227	227	22	22	7	7			242	242			86	86	1200	1200					86	86	1200	1200							
92	Ronco Biellese.	Id. operaia	1869	128	128	3	3	2	2	2	2	127	127	3	3	32	32	643	643					32	32	643	643							
93	Sagliano Micca.	Id. dei cappellai	1853	145	145	13	13	12	12	1	1	145	145			49	49	950	950					49	49	950	950							
94	Id.	Nuova società dei lavoranti cappellai fra Saglianesi e forest.	1869	64	64	31	31	69	69	1	1	25	25			22	22	315	315					22	22	315	315							
95	Id.	Soc. di M. S. Fratellanza militare P. Micca fra gli ex mil. d'Italia.	1877	241	241	77	77			6	6	312	312	22	22	26	26	528	528					26	26	528	528							
96	Sala Biellese.	Id. operaia di M. S.	1872	81	81	3	3					84	84			14	14	155	155					14	14	155	155							
97	Saluggia.	Id. artigiana	1869	111	118	34	34	10	11	1	1	134	140	14	1	15	45	2	47	934	48	977		45	2	47	934	43	977					
98	Santhià.	Id. degli operai	1852	160	160	18	18	7	7	3	3	168	168			54	54	795	795	3	3	1080	1080	57	57	1875	1875							
99	Santino.	Id. operaia di M. S. ed istruzione sotto il patrocinio di S. Giulio.	1872	278	278	17	17	12	12	4	4	279	279	3	3	46	46	1124	1124					46	46	1124	1124							
100	Serravalle Sesia.	Id. degli operai	1865	303	303	9	9	31	31	4	4	277	277	20	20	81	81	2086	2086					81	81	2086	2086							
101	Soprana.	Id.	1875	38	38					1	1	37	37	1	1	9	9	192	192					9	9	192	192							
102	Sordevolo.	Id. di M. S. fra i tessitori di panni-lana, La Perseveranza	1872	84	84	2	2	2	2			84	84			14	14	155	155					14	14	155	155							
103	Sostegno.	Id. di M. S. fra gli operai	1874	81	81	6	6	1	1	1	1	85	85	38	38	6	6	122	122					6	6	122	122							
104	Stresa.	Id.	1878		177		177			2	2	175	175	42	17	59	28	28	597	597	1	1			29	29	597	597						
105	Strona.	Id. di M. S. fra gli operai uniti di Montigliano (sede di Strona).	1854	45	45	15	15					60	60	2	2	22	22	458	458					22	22	458	458							
106	Stroppiana.	Id. di M. S. degli operai, agricoltori e giornalieri	1853	92	93	26	26	5	5	1	1	112	113	22	22	46	46	558	558	2	2			48	48	558	558							
107	Suna.	Id. di M. S. fra gli operai	1877	120	120	14	14	7	7	3	3	124	124	82	82	16	16	350	350					16	16	350	350							
108	Tavigliano.	Id. operaia.	1876	267	267	6	6	30	30	1	1	242	242	1	1	42	42	662	662					42	42	662	662							
109	Tollegno.	Id. di M. S. ed istruzione tra gli industriali, operai e contadini.	1874	160	160	1	1	14	14	5	5	142	142	9	9	33	33	825	825					33	33	825	825							
110	Treccate.	Associazione degli operai e contadini	1866	353	353	34	34			5	5	382	382	50	50	95	95	2112	2112					95	95	2112	2112							
111	Trino.	Società degli artisti, operai e contadini	1853	105	105	154	154	11	11	1	1	247	247	9	9	30	30	255	255	3	3	195	195	33	33	450	450							
112	Trivero.	Assoc. degli operai esercenti arti e mestieri, commercianti e contadini	1870	197	197	123	123			6	6	314	314	16	16	92	92	1559	1559					92	92	1559	1559							
113	Valdengo.	Società di M. S. fra gli operai.	1865	193	193	27	27	1	1	2	2	217	217	17	17	54	54	1031	1031					54	54	1031	1031							
114	Valle Inf. Mosso.	Assoc. degli operai esercenti arti e mestieri, commerc. e contad.	1853	324	324	23	23	6	6	1	1	340	340	27	27	55	55	1068	1068					55	55	1068	1068							
115	Varallo.	Società di M. S. degli artisti ed operai	1859	291	291	26	26			6	6	311	311			53	53	1633	1633					53	53	1633	1633							
116	Vercelli.	Id. di M. S. degli operai	1851	432	432	43	43	2	2	5	5	468	468	85	85	99	99	1751	1751	9	9	2475	2475	108	108	4226	4226							
117	Id.	Comizio gen. dei vet. delle guerre combattute negli anni 1848-49 per l'indipend. ed unità d'Italia.	1875	250	250	11	11	105	105			156	156			30	30							30	30									





Tav. II. — STATO E MOVIMENTO DEI SOCI, NUMERO DEI

SOCI SUSSIDIATI E DELLE GIORNATE DI SUSSIDI CONCESSI.

Pavia.

Anno 1878.

Numero d'ordine	COMUNI	DENOMINAZIONE delle Società	Anno di fondazione	STATO E MOVIMENTO DEI SOCI EFFETTIVI												NUMERO dei soci onorari, contribuenti, ecc.	SOCI EFFETTIVI SUSSIDIATI																				
				Esistenti al 31 dicembre 1877			Ammessi nel corso dell'anno			Usciti			Morti				Esistenti al 31 dicembre 1878			Per malattia e susseguente impotenza temporanea al lavoro					Per infermità incurabile o per vecchiezza					TOTALE							
				Maschi	Femmine	TOTALE	Maschi	Femmine	TOTALE	Maschi	Femmine	TOTALE	Maschi	Femmine	TOTALE		Maschi	Femmine	TOTALE	Numero dei soci caduti malati			Numero delle giornate di sussidio			Numero dei sussidiati			Numero delle giornate di sussidio			dei soci sussidiati			delle giornate di sussidio		
																				Maschi	Femmine	TOTALE	Maschi	Femmine	TOTALE	Maschi	Femmine	TOTALE	Maschi	Femmine	TOTALE	Maschi	Femmine	TOTALE	Maschi	Femmine	TOTALE
4	Breme	Società di M. S.	1874	131	131	10	10	2	2	139	139	4	6	10	49	735	735	49	735	735	49	735	735	49	735	735	49	735	735	49	735	735					
5	Broni	Id. di M. S. degli artisti ed operai	1852	114	114	30	30	6	6	138	138	2	2	4	33	427	427	33	427	427	33	427	427	33	427	427	33	427	427	33	427	427					
6	Candia Lomel.	Associaz. degli operai e contadini	1865	101	101	8	8	22	22	86	86	2	2	4	12	375	375	12	375	375	12	375	375	12	375	375	12	375	375	12	375	375					
7	Id.	Società di M. S. istruz. e lavoro	1866	47	47	36	36	2	2	80	80	1	1	27	15	241	241	15	241	241	15	241	241	15	241	241	15	241	241	15	241	241					
8	Cassole	Id. operaia	1869	86	86	15	15	4	4	96	96	25	25	25	25	415	415	25	415	415	25	415	415	25	415	415	25	415	415	25	415	415					
9	Casteggio	Id. degli operai e coltivatori	1858	223	223	50	50	7	7	263	263	29	29	60	60	994	994	60	994	994	60	994	994	60	994	994	60	994	994	60	994	994					
10	Cava Manara	Id. di M. S. fra gli operai	1852	53	53	34	34	27	27	59	59	3	3	42	19	248	248	19	248	248	19	248	248	19	248	248	19	248	248	19	248	248					
11	Chignolo Po	Associazione di M. S. dei figli del lavoro	1863	170	170	6	6	1	1	173	173	14	3	17	118	2086	2086	118	2086	2086	118	2086	2086	118	2086	2086	118	2086	2086	118	2086	2086					
12	Cilavegna	Società di M. S. degli artisti, operai e contadini	1875	153	153	8	8	4	4	157	157	55	55	21	21	234	234	21	234	234	21	234	234	21	234	234	21	234	234	21	234	234					
13	Codevilla	Id. operaia-agricola	1878	67	67	63	63	50	50	130	130	10	10	10	15	122	122	15	122	122	15	122	122	15	122	122	15	122	122	15	122	122					
14	Dorno	Id. cattolica di M. S.	1877	170	170	32	32	1	1	117	117	5	5	5	47	710	710	47	710	710	47	710	710	47	710	710	47	710	710	47	710	710					
15	Frascarolo	Id. di M. S. degli operai e contad.	1877	173	173	32	32	16	16	202	202	10	10	10	43	333	333	43	333	333	43	333	333	43	333	333	43	333	333	43	333	333					
16	Gambarana	Id. di M. S.	1877	96	96	3	3	5	5	94	94	6	6	6	169	1042	1042	169	1042	1042	169	1042	1042	169	1042	1042	169	1042	1042	169	1042	1042					
17	Gambolò	Id. di M. S. degli operai e contad.	1864	218	218	23	23	16	16	222	222	31	31	31	31	770	770	31	770	770	31	770	770	31	770	770	31	770	770	31	770	770					
18	Garlasco	Id. di M. S. degli artisti, operai e contadini	1851	166	166	16	16	8	8	174	174	13	13	13	11	214	214	11	214	214	11	214	214	11	214	214	11	214	214	11	214	214					
19	Gravellona	Id. di M. S. degli operai e contad.	1875	65	65	6	6	8	8	62	62	16	16	16	16	266	266	16	266	266	16	266	266	16	266	266	16	266	266	16	266	266					
20	Gropello Lomel.	Id.	1878	266	266	266	266	266	266	266	266	42	2	44	27	10	37	427	133	560	27	10	37	427	133	560	27	10	37	427	133	560					
21	Mede	Id. di M. S. degli artisti, operai e contadini	1851	145	23	168	75	4	4	214	22	52	8	60	169	3	172	3286	260	3546	5	5	535	535	174	3	177	3821	260	4081	211						
22	Mortara	Id. operaia	1851	440	3	443	18	23	1	449	3	9	9	2	23	198	13	211	198	211	21	2	23	198	13	211	198	21	2	23	198	13	211				
23	Olevano di Lom.	Id. di M. S.	1871	66	8	74	2	2	1	44	7	11	11	11	11	11	11	11	11	11	11	11	11	11	11	11	11	11	11	11	11	11	11				
24	Palestro	Id. di M. S. degli artisti, operai e contadini	1870	39	39	89	89	39	39	89	89	2	2	2	2	431	431	2	431	431	2	431	431	2	431	431	2	431	431	2	431	431					
25	Parona	Id. di M. S. degli operai	1869	99	99	2	2	10	10	89	89	67	3	70	164	164	164	3926	13	3926	21	21	6955	6955	185	185	10881	10881	185	10881	10881						
26	Pavia	Id. di M. S. e miglioramento dei facchini	1860	434	15	449	12	6	6	431	431	3	3	3	3	35	35	35	35	35	3	3	35	35	3	3	35	35	3	3	35	35					
27	Id.	Id. di M. S. degli artisti, operai e contadini	1877	16	16	5	5	21	21	21	21	9	9	9	36	579	579	36	579	579	36	579	579	36	579	579	36	579	579	36	579	579					
28	Pieve del Cairo.	Id. di M. S. ed istruzione degli operai e coltivatori	1871	183	183	8	8	6	6	183	183	12	12	12	15	1200	1200	15	1200	1200	15	1200	1200	15	1200	1200	15	1200	1200	15	1200	1200					
29	Rivanazzano	Id. degli operai ed esercenti arti e mestieri	1870	200	200	7	7	9	9	202	202	21	21	21	59	667	667	59	667	667	59	667	667	59	667	667	59	667	667	59	667	667					
30	Robbio	Id. di M. S.	1863	130	130	13	13	9	9	128	128	74	74	74	88	4	92	1695	61	1756	7	7	716	716	95	4	99	2411	61	2472	2472						
31	S. Giov. Lomel.	Associazione di M. S. degli artisti ed operai	1868	256	12	268	29	11	40	2	151	30	10	2	12	48	12	60	513	204	717	48	12	60	513	204	717	48	12	60	513	204	717				
32	S. Nazzaro dei Burgondi.	Società agricola-operaia di M. S.	1872	402	402	127	127	868	868	529	529	101	101	101	143	1637	1637	143	1637	1637	143	1637	1637	143	1637	1637	143	1637	1637	143	1637	1637					
33	Sartirana Lomel.	Associaz. gener. operaia di M. S.	1871	1057	1057	27	27	868	868	216	216	21	21	21	72	1664	1664	72	1664	1664	72	1664	1664	72	1664	1664	72	1664	1664	72	1664	1664					
34	Stradella	Società di M. S. fra gli artisti, operai, contadini e agricoltori	1853	192	192	56	56	79	79	167	167	9	9	9	82	19	101	1030	315	1345	2	2	150	150	46	46	360	360	46	360	360						
35	Suardi	Id. di M. S. degli operai e contadini	1877	188	35	223	10	1	1	194	32	15	15	15	15	278	47	325	325	325	15	4	19	278	47	325	325	15	4	19	278	47	325				
36	Tromello	Id. di M. S. fratellanza fra artisti esercenti ed agricoltori	1856	72	11	83	13	1	1	69	10	15	15	15	21	377	377	21	377	377	21	377	377	21	377	377	21	377	377	21	377	377					
37	Id.	Id. di M. S. degli operai e contadini	1870	117	117	45	45	8	8	152	152	10	10	10	41	991	991	41	991	991	41	991	991	41	991	991	41	991	991	41	991	991					
38	Valle Lomellina	Id. di M. S. fra gli artisti, operai e contadini	1865	167	167	11	11	3	3	174	174	26	26	26	32	340	340	32	340	340	32	340	340	32	340	340	32	340	340	32	340	340					
39	Varzi	Id. di M. S. degli operai	1874	69	69	3	3	2	2	68	68	12	12	12	35	1195	1195	35	1195	1195	35	1195	1195	35	1195	1195	35	1195	1195	35	1195	1195					
40	Viduggio	Associaz. gener. operaia di M. S.	1851	274	274	21	21	2	2	293	293	17	17	17	17	405	405	17	405	405	17	405	405	17	405	405	17	405	405	17	405	405					
41	Vigevano	Società di M. S. dei pescatori e barcaioli del Ticino	1874	50	50	2	2	22	22	29	29	8	8	8	8	190	190	8	190	190	8	190	190	8	190	190	8	190	190	8	190	190					
42	Id.	Id. di M. S. fra artisti, operai e professionisti	1874	252	252	6	6	40	40	213	213	6	6	6	53	1321	1321	53	1321	1321	53	1321	1321	53	1321	1321	53	1321	1321	53	1321	1321					
43	Id.	Id. di M. S. ed istruz. degli operai	1874	65	65	16	16	1	1	81	81	5	5	5	5	257	257	5	257	257	5	257	257	5	257	257	5	257	257	5	257	257					
44	Villanterio	Id. di M. S. ed istruz. degli operai	1873	490	490	64	64	34	34	513	513	5	5	5	5	257	257	5	257	257	5	257	257	5	257	257	5	257	257	5	257	257					
45	Voghera	Id. di M. S. ed istruz. degli operai, contadini e agricoltori	1851	490	490	64	64	34	34	513	513	36	36	36	36	484	484	36	484	484	36	484	484	36	484	484	36	484	484	36	484	484					
46	Id.	Id. Vogherese dei reduci dalle patrie battaglie	1878	89	89	4	4	4	4	87	87	804	31	835	2108	57	2165	34702	1064	35766	60	60	14401	14401	2168	57	2225	49103	1064	50167	50167						
47	Zerbolo	Id. di M. S. degli artisti, operai e contadini	1852	89																																	

Numero d'ordine	COMUNI	DENOMINAZIONE delle Società	Anno di fondazione	STATO E MOVIMENTO DEI SOCI EFFETTIVI														
				Esistenti al 31 dicembre 1877			Ammessi nel corso dell'anno			Usciti			Morti			Esistenti al 31 dicembre 1878		
				Maschi	Femmine	TOTALE	Maschi	Femmine	TOTALE	Maschi	Femmine	TOTALE	Maschi	Femmine	TOTALE	Maschi	Femmine	TOTALE
1	Acquasparta	Società di M. S. degli artisti ed operai	1866	161	...	161	35	...	35	1	...	1	1	...	1	194	...	194
2	Amelia	Id.	1864	203	69	272	11	4	15	...	...	4	2	...	6	210	71	281
3	Assisi	Id. di M. S.	1861	305	...	305	8	...	8	5	...	5	2	...	2	306	...	306
4	Bevagna	Id. di M. S. fra gli operai	1861	136	...	136	4	...	4	1	...	1	2	...	2	137	...	137
5	Calvi dell'Umb.	Id. operaia	1870	63	...	63	4	...	4	1	...	1	...	...	66	...	66	
6	Cascia	Id. di M. S. fra gli operai	1877	49	...	49	2	...	2	...	...	1	...	1	50	...	50	
7	Cosi	Id. di M. S.	1872	56	9	65	1	...	1	...	1	1	2	...	2	58	8	64
8	Città della Pieve	Associazione di M. S. degli operai	1875	128	...	128	22	12	...	12	3	...	3	135	...	135		
9	Città di Castello	Società di mutua beneficenza	1846	336	...	336	18	...	18	8	...	8	10	...	10	336	...	336
10	Id.	Società patriottica degli operai	1862	559	102	661	25	16	41	39	15	54	10	...	10	535	103	638
11	Deruta	Id. di M. S. degli artisti ed operai	1874	65	8	73	8	2	10	8	1	9	4	...	4	61	9	70
12	Foligno	Id. di M. S. fra gli operai, agricoltori ed altri cittadini	1865	258	25	283	43	5	48	16	3	19	2	...	2	283	27	310
13	Gualdo Tadino	Id. operaia di M. S.	1861	138	...	138	11	...	11	...	...	3	...	3	146	...	146	
14	Gubbio	Id. di M. S. delle classi artigiane ed operaie	1865	177	9	186	24	...	24	7	...	7	2	...	2	192	9	201
15	Lugnano Tever.	Id. di M. S. degli artisti ed operai	1867	85	18	103	...	...	...	...	...	...	...	...	85	18	103	
16	Magliano Sabino	Id. di M. S.	1872	66	10	76	8	...	8	10	2	12	...	1	64	7	71	
17	Massa Martana	Id. di M. S. degli artisti ed operai	1870	118	17	135	...	...	2	...	2	3	...	3	113	17	130	
18	Monte Gabbione	Id. di M. S. fra gli operai	1876	30	...	30	4	...	4	...	1	...	1	33	...	33		
19	Montelone Orv.	Id. di M. S.	1868	27	1	28	...	...	...	...	...	...	...	27	1	28		
20	Montopoli Sab.	Id. operaia di M. S.	1871	93	3	96	...	...	29	2	31	1	...	1	63	1	64	
21	Narni	Id. di M. S.	1863	98	31	129	11	5	16	5	1	6	3	...	3	101	35	136
22	Nocera Umbria	Id. operaia di M. S.	1872	146	...	146	11	...	11	11	...	11	4	...	4	142	...	142
23	Norcia	Id. di M. S. fra gli operai	1869	232	...	232	7	...	7	5	...	5	4	...	4	230	...	230
24	Orvieto	Id.	1861	91	12	103	...	...	4	...	4	2	...	2	85	12	97	
25	Otricoli	Id. operaia	1877	79	...	79	6	...	6	31	...	31	2	...	2	52	...	52
26	Parrano	Id. di M. S.	1876	42	...	42	...	...	7	...	7	...	...	...	35	...	35	
27	Penna Teverina	Id. di M. S. degli artisti ed operai	1877	62	...	62	...	...	...	...	...	...	...	...	62	...	62	
28	Perugia	Id.	1861	556	134	690	26	19	45	36	6	42	15	...	15	531	147	678
29	Id.	Consorzio di mutua beneficenza	1862	222	296	518	3	3	6	20	20	49	9	7	16	187	272	459
30	Id.	Società dell'umanità fra gli artisti di Porta Sant'Angelo	1871	58	...	58	...	...	9	1	...	1	1	...	1	58	...	58
31	Id.	Id. operaia del rione S. Pietro	1872	81	...	81	9	...	9	...	...	1	...	1	88	...	88	
32	Id.	Fratellanza artigiana del rione di Porta Eburnea	1872	23	...	23	1	...	1	...	...	1	...	1	23	...	23	
33	Id.	Id. operaia del rione di Porta del Sole	1872	95	...	95	5	...	5	...	5	...	...	...	90	...	90	
34	Poggio Mirteto	Società operaia di M. S.	1870	109	45	154	...	...	1	...	1	1	...	1	107	45	152	
35	Rieti	Associazione artigiana di previdenza	1873	235	...	235	4	...	4	23	...	23	2	...	2	214	...	214
36	San Gemini	Società di M. S.	1863	104	...	104	2	...	2	8	...	8	1	...	1	97	...	97
37	Scandriglia	Associazione generale di M. S.	1873	57	...	57	3	...	3	10	...	10	...	...	50	...	50	
38	Spello	Società di M. S. degli operai	1868	44	...	44	3	...	3	11	...	11	...	...	36	...	36	
39	Spoleto	Associazione generale di M. S. degli operai	1862	244	...	244	17	...	17	12	...	12	5	...	5	244	...	244
40	Stroncone	Società operaia	1873	104	...	104	4	...	4	4	...	4	1	...	1	103	...	103
41	Terni	Id.	1864	312	...	312	44	...	44	45	...	45	6	...	6	305	...	305
42	Id.	Unione agricola	1876	163	...	163	3	...	3	...	...	1	...	1	165	...	165	
43	Id.	Società degli artigiani	1876	74	...	74	1	...	1	...	...	...	...	...	75	...	75	
44	Todi	Id. di M. S. degli artisti ed operai	1862	572	82	654	5	1	6	21	1	22	11	...	11	545	82	627
45	Torri in Sabina	Id. operaia di M. S.	1873	32	8	40	30	17	47	10	2	12	1	...	1	51	23	74
46	Trevi	Id. di M. S. della città e comune	1865	111	...	111	1	...	1	18	...	18	...	...	94	...	94	
47	Umbertide	Id. di M. S.	1861	232	2	234	...	...	...	...	...	3	...	3	229	2	231	
		Totale		7231	381	8112	419	72	491	436	53	489	123	11	134	7091	889	7980

PROVINCIA

Numero dei soci onorari, contribuenti, benefattori, ecc.	SOCI EFFETTIVI SUSSIDIATI																			
	Per malattia e susseguente impotenza temporanea al lavoro						Per infermità incurabile o per vecchiezza						TOTALE							
	Numero de soci caduti malati			Numero delle giornate di sussidio			Numero dei sussidiati			Numero delle giornate di sussidio			dei soci sussidiati			delle giornate di sussidio				
	Maschi	Femmine	TOTALE	Maschi	Femmine	TOTALE	Maschi	Femmine	TOTALE	Maschi	Femmine	TOTALE	Maschi	Femmine	TOTALE	Maschi	Femmine	TOTALE		
6	6	67	67	869	869	67	67	869	869	67	67	869	869	67	67	869	869			
9	9	28	37	1674	874	2548	3	3	1095	1095	31	9	40	2769	874	3643	3643			
35	35	48	48	1099	1099	5	5	1704	1704	53	53	2803	2803	53	53	2803	2803			
2	2	20	20	426	426	20	20	426	426	20	20	426	426	20	20	426	426			
3	3	14	14	171	171	14	14	171	171	14	14	171	171	14	14	171	171			
4	4	17	17	463	57	520	4	4	476	476	17	4	21	463	57	520	520			
21	2	23	12	220	220	12	12	220	220	12	12	220	220	12	12	220	220			
				2263	2263	17	17	4776	4776	73	73	7039	7039	73	73	7039	7039			
				2821	600	3421	11	11	3597	3597	97	18	115	6418	600	7018	7018			
6	1	7	12	189	37	226	6	6	226	226	12	2	14	189	37	226	226			
				1712	285	1997	62	11	73	1712	285	1997	62	11	73	1712	285	1997		
				929	...	929	4	4	1188	1188	35	35	2117	2117	35	35	2117	2117		
48	48	36	2	38	770	80	38	2	40	609	158	767	31	9	40	800	80	880		
9	9	31	9	40	609	158	767	31	9	40	609	158	767	31	9	40	609	158	767	
				168	66	234	9	3	12	168	66	234	9	3	12	168	66	234		
1	1	67	14	81	1208	111	1319	67	14	81	1208	111	1319	67	14	81	1208	111	1319	
1	1	11	11	140	140	11	140	11	140	140	11	140	140	11	140	140	140	140	140	
1	1	9	1	10	170	20	190	9	1	10	170	20	190	9	1	10	170	20	190	
2	2	...	...	...	...	...	...	...	...	...	...	...	...	...	...	...	...	...	...	
29	29	19	14	33	406	246	652	3	3	1095	1095	22	14	36	1501	246	1747	1747		
7	7	7	55	1040	1040	55	1040	55	1040	1040	55	1040	55	1040	55	1040	55	1040		
22	22	47	47	889	889	47	889	47	889	889	47	889	47	889	47	889	47	889		
7	7	14	3	17	739	92	831	1	1	336	336	14	4	18	739	92	1167	1167		
1	1	15	15	279	279	15	279	15	279	279	15	279	15	279	15	279	15	279		
11	11	...	...	...	...	...	...	...	...	...	...	...	...	...	...	...	...	...	...	
16	1	17	160	40	200	4109	700	4809	160	40	200	4109	700	4809	160	40	200	4109	700	4809
9	1	10	25	84	109	451	1600	2051	2	11	13	360	1980	2340	27	95	122	811	3580	4391
				15	279	279	15	279	279	15	279	279	15	279	279	15	279	279	15	279
				582	582	28	582	28	582	582	28	582	28	582	28	582	28	582	28	582
				8	234	234	8	234	234	8	234	234	8	234	234	8	234	234	8	234
				16	147	147	16	147	147	16	147	147	16	147	147	16	147	147	16	147
18	18	7	11	18	183	152	335	7	11	18	183	152	335	7	11	18	183	152	335	335
80	80	5	5	350	350	5	350	350	5	350	350	5	350	350	5					

Tav. II. — STATO E MOVIMENTO DEI SOCI, NUMERO DEI

SOCI SUSSIDIATI E DELLE GIORNATE DI SUSSIDI CONCESSI.

Anno 1878.

Pesaro e Urbino.

Numero d'ordine	COMUNI	DENOMINAZIONE delle Società	Anno di fondazione	STATO E MOVIMENTO DEI SOCI EFFETTIVI														
				Esistenti al 31 dicembre 1877			Ammessi nel corso dell'anno			Usciti			Morti			Esistenti al 31 dicembre 1878		
				Maschi	Femmine	TOTALE	Maschi	Femmine	TOTALE	Maschi	Femmine	TOTALE	Maschi	Femmine	TOTALE	Maschi	Femmine	TOTALE

NUMERO dei soci onorari, contribuenti, benefattori, ecc.	SOCI EFFETTIVI SUSSIDIATI																	
	Per malattia e susseguente impotenza temporanea al lavoro						Per infermità incurabile o per vecchiezza						TOTALE					
	Numero de soci caduti malati			Numero delle giornate di sussidio			Numero dei sussidiati			Numero delle giornate di sussidio			dei soci sussidiati			delle giornate di sussidio		
	Maschi	Femmine	TOTALE	Maschi	Femmine	TOTALE	Maschi	Femmine	TOTALE	Maschi	Femmine	TOTALE	Maschi	Femmine	TOTALE	Maschi	Femmine	TOTALE

PROVINCIA DI

PESARO E URBINO.

1	Apocchio	Società di M. S. degli operai Apocchiesi	1876	58	2	58	2	2	2	2	1	1	57	57				
2	Cagli	Id. di M. S. fra gli artisti ed oper.	1865	198	22	160	23	2	25	6	6	1	155	24	179			
3	Fano	Id. di M. S. fra gli artigieri ed oper.	1862	327	113	327	42	7	42	7	7	1	361	361				
4	Fossombrone	Id.	1865	262	113	375	10	3	13	3	3	3	269	116	385			
5	Macerata Feltria	Id. di M. S. fra gli operai	1863	134	134	5	5	9	5	9	1	1	129	129				
6	Id.	Id. di M. S. femminile	1873	97	97	5	5	3	5	3	3	1	98	98				
7	Morcatello	Id. di M. S. degli artigiani Mercatellesi	1866	58	19	77	4	2	6	2	1	1	62	20	82			
8	Mondolfo	Id. di M. S. fra gli operai	1868	144	29	144	29	2	29	2	2	2	169	169				
9	Montebaroccio	Id. operaia di M. S.	1873	22	3	25	2	2	2	2	2	2	22	3	25			
10	Pennabilli	Id.	1874	89	22	111	8	5	8	5	5	2	92	22	114			
11	Pergola	Id. popolare di M. S.	1864	306	74	380	30	7	37	10	2	2	324	81	405			
12	Pesaro	Id. operaia Pesarese	1862	437	5	442	70	15	70	15	5	5	487	5	492			
13	S. Agata Feltria	Id. operaia della borgata di San Donato	1875	47	29	47	29	6	6	1	1	1	69	69				
14	S. Angelo Vado	Id. di M. S.	1866	195	25	195	20	25	45	1	2	3	214	23	237			
15	Urbania	Id. di M. S. degli art. Urbanesi	1865	258	10	268	9	8	9	8	8	8	259	10	269			
16	Urbino	Id. di M. S. fra gli artigieri ed operai	1861	292	115	407	31	31	31	1	1	2	321	114	435			
		Totale	—	2767	480	3247	312	44	356	71	6	77	18	2	20	2990	516	3506

8	8	2	2	65	65	65	2	2	65	65	65							
111	111	88	88	1614	1614	1614	4	4	1460	1460	1460							
45	46	24	20	620	581	1201	44	20	44	620	581	1201						
7	7	43	43	713	713	713	43	43	43	713	713	713						
6	6	41	41	818	818	818	41	41	41	818	818	818						
19	3	22	13	6	19	348	215	563	13	6	19	348	215	563				
8	8	29	29	771	771	771	29	29	29	771	771	771						
1	1	2	1	12	12	12	1	1	1	12	12	12						
9	1	10	22	13	35	313	431	744	22	13	35	313	431	744				
24	4	28	65	14	79	2112	528	2640	65	14	79	2112	528	2640				
22	1	23	100	1	101	2428	57	2485	100	1	101	2428	57	2485				
1	1	29	29	820	820	820	29	29	29	820	820	820						
9	4	13	67	67	1358	1358	67	67	67	1358	1358	1358						
22	22	70	5	75	1495	55	1550	70	5	75	1495	55	1550					
85	5	90	67	20	87	1706	697	2403	67	20	87	1706	697	2403				
371	26	397	639	128	767	14810	3582	18392	5	5	1490	1490	644	128	772	16300	3582	19882

PROVINCIA

DI PIACENZA.

1	Bardi	Società di M. S. fra gli operai	1869	82	82	2	2	6	6	6	78	78						
2	Borgonovo	Id. di M. S. degli operai di Borgonovo e paesi limitrofi	1866	52	29	81	1	1	2	1	1	52	30	82				
3	Castel S. Giov.	Id. operaia di M. S.	1873	62	5	67	9	3	12	10	10	61	8	69				
4	Fiorenzola Arda	Id. operaia	1862	268	30	298	4	4	4	10	2	12	6	256	28	284		
5	Lugagnano Val d'Arda	Id. di M. S. fra gli operai e lavoratori	1873	64	24	88	6	6	12	4	6	10	1	65	24	89		
6	Piacenza	Id. di M. S. per Piacenza e sua provincia	1857	579	208	787	12	5	17	15	6	21	6	3	9	570	204	774
7	Id.	Associazione operaia	1861	653	125	778	99	14	113	51	4	55	7	1	8	694	134	828
		Totale	—	1760	421	2181	133	29	162	96	18	114	21	4	25	1776	428	2204

18	18	7	7	225	225	225	1	1	365	365	365	8	8	590	590					
16	2	18	7	6	13	226	130	356	7	6	13	226	130	356						
20	1	21	2	1	3	121	12	133	2	1	3	121	12	133						
2	2	66	19	85	1086	346	2032	1	1	365	365	67	19	86	2051	346	2397			
1	1	12	7	19	299	218	517	12	7	19	299	218	517							
20	20	111	65	176	3451	2890	6341	21	13	34	6055	3726	9781	132	78	210	9506	6616	16122	
49	1	50	138	33	171	4152	1241	5393	15	6	21	4722	2070	6792	153	39	192	8874	3311	12185
126	4	130	343	131	474	10160	4837	14997	38	19	57	11507	5796	17303	381	150	531	21667	10633	32300

PROVINCIA

DI PISA.

1	Bagni San Giuliano	Società di M. S. fra gli abitanti d'Asciano	1871	324	156	480	180	2	182	194	20	214	3	1	4	307	137	444
2	Id.	Associazione di M. S. degli artigiani in Orzignano	1876	72	72	3	3	3	3	3	3	1	71	71				
3	Id.	Circolo operaio di M. S. in Pappiana	1877	67	67	15	15	15	67	67	67							
4	Id.	Associazione di M. S. fra gli operai di Arena, Metato e Madonna dell'Acqua	878	47	47	47	47	47	47	47	47							
5	Id.	Società di M. S. fra gli operai di Gello	1878	114	114	23	23	1	1	1	90	90						
6	Bientina	Id. di M. S. fra gli operai, artisti, braccianti e coloni	1876	87	1	88	63	63	6	1	7	2	142	142				
7	Buti	Id. operaia	1868	117	8	125	15	1	16	13	1	14	2	2	117	8	125	

18	1	19	31	32	63	1019	887	1906	31	32	63	1019	887	1906
7	7	7	7	7	352	352	352	7	7	7	352	352	352	
4	4	4	4	87	87	87	4	4	4	87	87	87		
6	6	6	6	6	6	6	6	6	6	6	6	6	6	6
8	8	8	8	8	8	8	8	8	8	8	8	8	8	8
11	11	11	11	11	103	103	103	11	11	11	103	103	103	
23	3	26	26	8	34	379	54	433	26	8	34	379	54	433





Anno 1878.

Potenza.

Numero d'ordine	COMUNI	DENOMINAZIONE delle Società	Anno di fondazione	STATO E MOVIMENTO DEI SOCI EFFETTIVI														
				Esistenti al 31 dicembre 1877			Ammessi nel corso dell'anno			Usciti			Morti			Esistenti al 31 dicembre 1878		
				Maschi	Femmine	TOTALE	Maschi	Femmine	TOTALE	Maschi	Femmine	TOTALE	Maschi	Femmine	TOTALE	Maschi	Femmine	TOTALE
1	Avigliano	Associazione di M. S. degli operai	1874	216	2	218	1	1	1	1	2	2	215	2	217			
2	Genzano	Società degli operai	1867	35	35	35	3	3	3	3	3	32	32	32				
3	Lavello	Id. villica	1871	63	63	63	15	15	15	1	1	47	47	47				
4	Id.	Id. operaia	1877	51	51	51	1	1	1	1	1	50	50	50				
5	Matera	Id. di M. S. fra gli operai	1866	36	36	36	8	8	8	2	2	28	28	28				
6	Moliterno	Id. operaia <i>La Riunione</i>	1871	57	57	57	12	12	12	1	1	54	54	54				
7	Id.	Id. operaia <i>La Concordia</i>	1871	48	48	48	6	6	6	4	4	38	38	38				
8	Muro Lucano	Associazione operaia	1877	66	66	66	7	7	7	2	2	65	65	65				
9	Picerno	Società operaia	1875	42	42	42	2	2	2	2	2	42	42	42				
10	Potenza	Associazione di M. S. degli operai	1870	236	30	266	23	2	25	8	1	9	3	1	4	268	30	298
11	Stigliano	Società di M. S. fra gli operai	1873	30	30	30	1	1	1	3	3	3	28	28	28			
12	Viggiانو	Società filarmonica di M. S.	1871	158	158	158	5	4	4	1	1	158	158	158				
		<i>Totale</i>	—	1058	32	1090	37	2	39	50	1	51	20	1	21	1025	32	1057

PROVINCIA

DI POTENZA.

Numero dei soci onorari, contribuenti, benefattori, ecc.	SOCI EFFETTIVI SUSSIDIATI																	
	Per malattia e susseguente impotenza temporanea al lavoro						Per infermità incurabile o per vecchiezza						TOTALE					
	Numero dei soci caduti malati			Numero delle giornate di sussidio			Numero dei sussidiati			Numero delle giornate di sussidio			dei soci sussidiati			delle giornate di sussidio		
	Maschi	Femmine	TOTALE	Maschi	Femmine	TOTALE	Maschi	Femmine	TOTALE	Maschi	Femmine	TOTALE	Maschi	Femmine	TOTALE	Maschi	Femmine	TOTALE
7	7																	
14	14																	
15	15																	
7	7																	
1	1																	
21	21	13	2	15	583	60	643											
2	2	2	2	2	100		100											
67	67	16	2	18	693	60	753											

PROVINCIA

DI RAVENNA.

1	1	17	17	353	353	17	17	353	353									
30	30	43	6	848	71	919	43	6	49	848	71	919						
48	48	10	10	342	342	10	10	342	342									
9	9	5	5	69	69	5	5	69	69									
25	4	20	10	4	14	235	48	283	10	4	14	235	48	283				
23	23	10	10	90	90	10	10	90	90									
		58	14	72	1216	129	1345	3	3	1095	1095	61	14	75	2311	129	2440	
		16	16	150	150	16	16	150	150									
		6	6	50	50	6	6	50	50									
1	1	2																
17	17																	
		38	17	55	783	378	1161											
		7	7	76	76	7	7	76	76									
		12	12	240	240	12	12	240	240									
		28	28	507	507	28	28	507	507									
		9	9	171	171	9	9	171	171									
24	10	34	75	6	81	1474	250	1724	75	6	81	1474	250	1724				
21	21	8	8	187	187	8	8	187	187									
74	74	91	91	2677	2677	14	14	3916	3916									
18	18	19	19	737	737	19	19	737	737									
9	9	34	34	886	886	34	34	886	886									
7	7	19	19	419	419	19	19	419	419									
51	24	75	40	838	838	40	40	838	838									
		154	154	6956	6956	29	26	8260	8260									
	125	125	13	13	547	547	13	13	547	547								
90	90	80	80	2844	2844	80	80	2844	2844									
	56	56	21	21	622	622	21	21	622	622								
		11	11	122	122	11	11	122	122									
14	2	16	7	161	161	7	7	161	161									
432	270	702	778	110	888	21352	3124	24476	43	43	13271	13271	831	110	931	31623	3124	37747

Anno 1878.

Numero d'ordine	COMUNI	DENOMINAZIONE delle Società	Anno di fondazione	STATO E MOVIMENTO DEI SOCI EFFETTIVI														
				Esistenti al 31 dicembre 1877			Ammessi nel corso dell'anno			Usciti			Morti			Esistenti al 31 dicembre 1878		
				Maschi	Femmine	TOTALE	Maschi	Femmine	TOTALE	Maschi	Femmine	TOTALE	Maschi	Femmine	TOTALE	Maschi	Femmine	TOTALE
1	Bagnara Calab.	Società di M. S.	1877	140		140	10		10	20		20	1		1	129		129
2	Cittanova	Id. artistico-operaia	1876	189		189	17	74	91	17	74	1			1	131		131
3	Gioiosa Ionica	Id. artistica-operaia	1876	75		75	4	21	25	4	21	1			1	57		57
4	Grotteria	Id. operaia	1877	42		42	6	2	8	2	2					46		46
5	Jatrinoli	Id. di M. S. degli artistied operai	1874	72		72		7	7		7					65		65
6	Molochio	Id. operaia	1875	20		20	1		1							21		21
7	Oppido Mamert.	Id. operaia di M. S.	1876	67		67	4	15	19	15	15	1			1	55		55
8	Palme	Id.	1877	172		172	3	112	115	3	112					63		63
9	Reggio Calabria	Id. artistica-operaia	1865	302	7	309	32	2	34	47	5		5		282	9	291	
10	Rizziconi	Id.	1878			46	46		46						46		46	
11	Id.	Id. agricola	1878			80	80	29	29	1		1			50		50	
12	S. Cristina Aspr.	Id. operaia	1878			73	73	10	10						63		63	
13	Scilla	Id. artistica-operaia	1866	58		58									58		58	
14	Siderno Marina.	Id. operaia	1874	60		60	6	22	22						44		44	
15	Villa San Giov.	Id. di M. S. fra gli artistied operai	1876	119		119	11	31	31	1		1			98		98	
		Totale ...		1316	7	1323	293	2	295	390	390	11		11	1208	9	1217	

PROVINCIA DI

PROVINCIA DI

1	Borotto	Società di M. S. degli operai ed agricoltori	1873	57	12	69	29	2	31	2	2					84	14	98
2	Brescello	Id di M. S. degli operai	1865	89		89	13		13	2	2				100		100	
3	Correggio Emil.	Id degli operai	1863	6	7	13			1		1			1	5	6	11	
4	Id.	Id. dei reduci dalle patrie batt.	1878			108	108	8	8	1		1			99		99	
5	Guastalla	Id. di M. S. degli operai, artieri.	1863	240		240	30		30	5		5	4		261		261	
6	Id.	Id. di M. S. degli operai agricoltori.	1873	51		51	12		12	2		2	1		60		60	
7	Luzzara	Id. di M. S. fra gli operai	1863	126		126	6		6	2		2	1		129		129	
8	Id.	Associazione cooperativa e di M. S. di Villa Casoni.	1824	48		48	15		15						63		63	
9	Montecchio	Società operaia Montecchiese	1878			82	11		93	11		11			71	11	82	
10	Novellara	Id. di M. S. degli operai	1860	104	6	110	25	1	26						129	7	136	
11	Poviglio	Id.	1873	20		20									20		20	
12	Reggio Emilia	Id.	1862	552	183	735	24	8	32	133	52	185	13	2	15	430	137	567
13	Id.	Associazione cooperativa e di M. S. fra i panattieri	1875	77		77	13		13	8		8	3		3	79		79
14	Id.	Società di M. S. fra i macellai	1876	47		47	8		8	1		1			54		54	
15	Id.	Id. mutus dei camerieri ed esercenti arti affini	1877	41		41	23	3	26	11		11			53	3	56	
16	Id.	Id. dei reduci dalle patrie battaglie	1877	198		198	90		90	49		49	4		4	235		235
17	Id.	Id. sussidiatrice	1878			31	31		31			1		1	30		30	
18	Id.	Id. dei sarti <i>Morale e Lavoro</i>	1878			50	50	2	2						48		48	
19	Id.	Id. dei braccianti	1878			98	98	1	1						97		97	
20	Id.	Id. di M. S. dei braccianti	1878			47	47	16	16						31		31	
21	Id.	Id. cooperativa dei lavoranti di Villa San Maurizio	1878			163	163		163						163		163	
22	Id.	Fratellanza dei reduci dalle patrie battaglie	1878			167	167	8	8						159		159	
23	Reggiolo	Associazione degli operai	1869	111		111	16		16	3		3	2		122		122	
24	Rolo	Società di M. S. degli operai	1872	167		167	24		24			1		1	190		190	
25	Scandiano	Id.	1869	45	8	53	6		8			1		1	50	10	60	
		Totale ...		1979	216	2195	1080	27	1107	265	52	317	32	3	35	2762	188	2950

Reggio Calabria.

Numero dei soci onorari, contribuenti, benefattori, ecc.	SOCI EFFETTIVI SUSSIDIATI																				
	Per malattia e susseguente impotenza temporanea al lavoro						Per infermità incurabile o per vecchiezza						TOTALE								
	Numero dei soci caduti malati			Numero delle giornate di sussidio			Numero dei sussidiati			Numero delle giornate di sussidio			dei soci sussidiati			delle giornate di sussidio					
	Maschi	Femmine	TOTALE	Maschi	Femmine	TOTALE	Maschi	Femmine	TOTALE	Maschi	Femmine	TOTALE	Maschi	Femmine	TOTALE	Maschi	Femmine	TOTALE			
8	8																				
9	9	16	16	250	250							16		16	250		250				
4	4	1	1	30	30							1		1	30		30				
11	11																				
6	6	7	7	49	49							7		7	49		49				
5	5	25	25	300	300							25		25	300		300				
2	2	3	3	240	240							3		3	240		240				
21	21	13	14	1068	16	1084						13	1	14	1068	16	1084				
2	2																				
7	7																				
11	11	4	4	160	160							4		4	160		160				
4	4	2	2	6	6							1	1	365	365	3	371				
16	16																				
106	106	71	1	72	2103	16	2119					1	1	365	365	72	1	73	2468	16	2484

REGGIO CALABRIA.

REGGIO EMILIA.

25	25	16	2	18	239	181	420								16	2	18	239	181	420
29	29	24		24	474		474								24		24	474		474
		1	6	7	22	219	241								1	6	7	22	219	241
16	16	65		65	1407		1407								65		65	1407		1407
3	3	23		23	834		834								23		23	834		834
10	10	73		73	828		828								73		73	828		828
5	5	18		18	158		158								18		18	158		158
24	2	26	3	3	60		60								3		3	60		60
19	2	21	22	2	24	490	16	506	1	1	365				23	2	25	855	16	871
8	8	4		4	36		36								4		4	36		36
53	1	54	174	51	225	4336	1419	5755							174	51	225	4336	1419	5755
		19		19	313		313								19		19	313		313
		3		3	57		57								3		3	57		57
8	8																			
		2		2	30		30								2		2	30		30
1	1																			
1	1																			
1	1																			
1	1																			
1	1																			
1	1																			
39	2	35		54	1844		1844								54		54	1844		1844
87	22	109	1	1	7	20	27								1	1	2	7	20	27
328	29	357	502	62	564	11135	1855	12990	1	1	365				503	62	565	11500		









Tav. II. — STATO E MOVIMENTO DEI SOCI, NUMERO DEI

SOCI SUSSIDIATI E DELLE GIORNATE DI SUSSIDI CONCESSI.

Anno 1878.

Torino.

Numero d'ordine	COMUNI	DENOMINAZIONE delle Società	Anno di fondazione	STATO E MOVIMENTO DEI SOCI EFFETTIVI														
				Esistenti al 31 dicembre 1877			Ammessi nel corso dell'anno			Usciti			Morti			Esistenti al 31 dicembre 1878		
				Maschi	Femmine	TOTALE	Maschi	Femmine	TOTALE	Maschi	Femmine	TOTALE	Maschi	Femmine	TOTALE	Maschi	Femmine	TOTALE

Numero dei soci onorari, contribuenti, benefattori, ecc.	SOCI EFFETTIVI SUSSIDIATI																	
	Per malattia e susseguente impotenza temporanea al lavoro						Per infermità incurabile o per vecchiezza						TOTALE					
	Numero dei soci caduti malati			Numero delle giornate di sussidio			Numero dei sussidiati			Numero delle giornate di sussidio			dei soci sussidiati			delle giornate di sussidio		
	Maschi	Femmine	TOTALE	Maschi	Femmine	TOTALE	Maschi	Femmine	TOTALE	Maschi	Femmine	TOTALE	Maschi	Femmine	TOTALE	Maschi	Femmine	TOTALE

PROVINCIA

DI TORINO.

1	Abbadia Alpina.	Associazione generale di M. S. fra artisti, operai e contadini.	1856	217	217	15	15	10	10	5	5	217	217
2	Id.	Id. gener. fra operai e contadini.	1873	150	150	19	19	1	1	6	6	166	162
3	Id.	Id. consorziale di M. S. fra i contadini-agricoltori	1873	76	76	15	15					91	91
4	Agliè	Società di M. S. degli operai.	1865	159	159	8	8	18	18	1	1	148	148
5	Id.	Id. di M. S. degli artisti-operai di Macugnano.	1873	50	50	4	4	7	7			47	47
6	Airasca	Id. operaia agricola di M. S.	1865	83	83	7	7					89	89
7	Almese	Id. degli operai	1871	68	68	12	12	7	7			73	73
8	Aosta	Id. fra gli operai	1873	140	140	42	42	18	18	2	2	162	162
9	Id.	Comizio generale dei Veterani delle guerre 1848-49.	1875	121	121	24	24	6	6	5	5	134	134
10	Id.	Id. dei reduci dalle patrie battaglie.	1876	74	74	36	36			2	2	108	108
11	Avigliana	Società degli operai	1868	170	170							170	170
12	Balangero	Id.	1872	144	144	14	14	1	1	26	26	130	131
13	Barbania	Id. agricola-operaia di M. S.	1877	43	43	4	4	2	2	2	2	45	45
14	Bibiana	Id. di M. S. degli operai ed agricoli	1872	170	170	31	31	15	15	4	4	182	182
15	Borgaro Torin.	Id. degli operai	1870	82	82	10	10	1	1			91	91
16	Bosconero	Id. di fratellanza agricola ed operaia.	1872	91	91	25	25	5	5			111	111
17	Brandizzo	Id. operaia agricola industriale.	1875	27	27	4	4					31	31
18	Brichorasio	Id. generale fra gli operai.	1871	130	130	27	27	4	4	1	1	152	152
19	Brusasco	Id. di M. S. ed istruzione degli operai ed agricoltori.	1863	45	45	5	5					50	50
20	Buriasco	Id. di M. S. degli operai	1862	94	94	15	15	6	6	3	3	100	100
21	Burolo	Id. operaia di M. S. ed istruzione e magazzino di previdenza.	1875	99	99	5	5	23	23	3	3	78	78
22	Busano Canaves.	Id. di M. S. degli artisti-operai.	1878			75	75					75	75
23	Caluso	Id. di M. S. fra gli operai	1869	103	103	13	13	16	16	4	4	96	96
24	Cambiano	Associazione degli operai.	1865	135	135	2	2	39	39	4	4	94	94
25	Candiolo	Società operaia agricola	1872	138	138	4	4	11	11			131	131
26	Caravino	Assoc. di M. S. e del magazz. di prov. degli art. oper. e contad.	1871	122	122			9	9	2	2	111	111
27	Carignano	Società di M. S. ed istruzione degli operai ed agricoltori.	1852	163	163	36	36	15	15	2	2	182	182
28	Id.	La Fratellanza, società cooperativa di M. S. mista	1876	113	113	22	22	12	12	3	3	124	124
29	Carmagnola	Società di M. S. degli operai.	1852	147	147	12	12	19	19	2	2	138	138
30	Id.	Id. delle artigiane	1873	75	75			20	20			55	55
31	Id.	Id. di M. S. ed istr. degli operai ed agricolt. di Borgo Salsasio.	1875	92	92	1	1	3	3	1	1	94	94
32	Id.	Sotto comitato dei veter. 1848-49.	1875			26	26					26	26
33	Casalborgone	Società di M. S. fra gli operai ed agricoltori	1854	160	160	63	63	12	12	2	2	209	209
34	Caselle Torinese	Id. degli operai La Fratellanza	1851	300	300	16	16			2	2	314	314
35	Id.	Id. degli operai	1867	8	8					1	1	7	7
36	Id.	Id. operaia femminile	1868	137	137	10	10	5	5	3	3	139	139
37	Castagnole Piem.	Id. degli operai ed agricoltori.	1869	164	164	7	7	13	13	6	6	152	152
38	Castellamonte	Assoc. di M. S. e magazzino di previdenza degli artisti operai.	1850	383	383	23	23	37	37	8	8	361	361
39	Castiglione Tor.	Id. degli operai	1868	95	95	5	5	1	1			99	99
40	Cavour	Società operaia	1865	110	110	7	7	1	1	2	2	114	114
41	Cercenasco	Associazione operaia e agricola.	1869	32	32	5	5	4	4			33	33
42	Ceres	Società operaia di M. S.	1873	82	82			10	10	1	1	71	71
43	Chatillon	Id. operaia di M. S. e d'istruzione.	1876	56	56	7	7	6	6	1	1	56	56
44	Chieri	Associazione gener. degli operai.	1852	320	320	28	28	21	21	2	2	325	325
45	Id.	Società di M. S. delle operaie.	1853	150	150	60	60	8	8	2	2	200	200
46	Id.	Id. dei calzolari	1867	30	30	40	40					70	70
47	Id.	Id. dei tessitori	1867	175	175	26	26	47	47	3	3	151	151

70	70	52	52	1633	1633	3	3	940	940	55	55	2573	2573
47	47	60	60	620	620					60	60	620	620
11	11	7	7	298	298					7	7	298	298
5	5	42	42	645	645					42	42	645	645
4	4	6	6	80	80					6	6	80	80
15	15	25	25	425	425					25	25	425	425
5	5	16	16	191	191					16	16	191	191
33	33	31	31	665	665					31	31	665	665
		8	8			1	1			9	9		
11	11	14	14	142	142					14	14	142	142
3	3	3	3	16	16					3	3	16	16
35	35	69	69	1269	1269					69	69	1269	1269
13	13	23	23	406	406					23	23	406	406
		25	25	567	567					25	25	567	567
3	3	12	12	297	297					12	12	297	297
9	9	24	24	645	645					24	24	645	645
24	24	14	14	220	220					14	14	220	220
30	30	21	21	431	431	1	1	365	365	22	22	796	796
1	1	19	19	400	400					19	19	400	400
		33	33	474	474					33	33	474	474
20	20	33	33	834	834					35	35	834	834
24	24	35	35	701	701					45	45	701	701
		45	45							17	17	344	344
7	7	17	17	344	344								
		182	182	1213	1213	2	2	730	730	184	184	1943	1943
		39	39	856	856					39	39	856	856
17	17	44	44	827	827					44	44	827	827
		43	43	474	474					43	43	474	474
22	22	10	10	157	157					10	10	157	157
		1	1							1	1		
16	16	51	51	1142	1142	3	3	675	675	54	54	1817	1817
40	40	30	30	1645	1645	4	4	1134	1134	34	34	2779	2779
3	3	15	15	1017	1017					47	47	1017	1017
16	16	50	50	845	845					50	50	845	845
8	8	107	107	2180	2180	8	8			115	115	2180	2180
		10	10	217	217					10	10	217	217
25	25	50	50	653	653					50	50	653	653
41	41	9	9	115	115					9	9	115	115
13	13	15	15	300	300					15	15	300	300
23	23	9	9	183	183					9	9	183	183
46	46	127	127	2043	2043	8	8	2920	2920	135	135	4963	4963
10	10	93	93	1060	1060					93	93	1060	1060
		4	4	40	40					4	4	40	40
43	43	42	42	629	629					42	42	629	629

Numero d'ordine	COMUNI	DENOMINAZIONE delle Società	Anno di fondazione	STATO E MOVIMENTO DEI SOCI EFFETTIVI												SOCI EFFETTIVI SUSSIDIATI											
				Esistenti al 31 dicembre 1877			Ammessi nel corso dell'anno			Usciti			Morti			Esistenti al 31 dicembre 1878			Per malattia e susseguente impotenza temporanea al lavoro			Per infermità incurabile o per vecchiezza			TOTALE		
				Maschi	Femmine	TOTALE	Maschi	Femmine	TOTALE	Maschi	Femmine	TOTALE	Maschi	Femmine	TOTALE	Maschi	Femmine	TOTALE	Maschi	Femmine	TOTALE	Maschi	Femmine	TOTALE	Maschi	Femmine	TOTALE
				Numero dei soci caduti malati			Numero delle giornate di sussidio			Numero dei sussidiati			Numero delle giornate di sussidio			dei soci sussidiati			delle giornate di sussidio								
48	Chieri	Società delle tessitrici	1869	172	172	24	24	24	24	2	2	170	170	5	5	98	98	1052	1052	98	98	1052	1052				
49	Id.	Id. fra i minisieri e muratori	1870	57	57	6	6	9	9	3	3	51	51	3	3	14	14	195	195	14	14	195	195				
50	Chivasso	Id. operai	1853	277	277	31	31	7	7	7	7	294	294	22	22	88	88	1882	1882	4	4	270	270				
51	Ciriè	Id.	1851	328	328	34	34	9	9	4	4	349	349	18	1	19	135	3915	3915	135	135	3915	3915				
52	Id.	Id. delle operaie	1876	39	39	3	3					41	41			19	19	380	380			19	19				
53	Collegno	Novella società cooperativa di M. S. per gli operai ed artig.	1878			47	47					47	47			6	6	150	150			6	6				
54	Corio	Società agricola operaia di M. S.	1875	89	89	11	11	35	35	3	3	62	62	2	2	17	17	457	457	17	17	457	457				
55	Cumiana	Id. di M. S. degli operai	1870	178	178	14	14	9	9	1	1	182	182	11	11	102	102	870	870	102	102	870	870				
56	Druent	Id. degli operai ed agricoltori	1873	180	180	12	12	7	7	5	5	180	180	24	24	79	79	1415	1415	79	79	1415	1415				
57	Favria	Id. di M. S. degli artisti-operai	1866	123	123	11	11	12	12	2	2	120	120	12	12	48	48	763	763	48	48	763	763				
58	Feltrio	Id. artisti-operai	1872	125	125	22	22	4	4	2	2	141	141	10	10	36	36	555	555	36	36	555	555				
59	Fogizzo	Id. operaia agricola, industriale.	1872	137	137	16	16	32	32			121	121	6	6	34	34	393	393	34	34	393	393				
60	Forno di Riva	Id. di M. S. e previdenza	1874	62	62	62	62	28	28			96	96			1	1	20	20			1	1				
61	Frossasco	Id. di M. S.	1870	41	41	9	9	2	2			48	48	27	27	13	13	210	210	13	13	210	210				
62	Garzigliana	Id.	1870	82	82	8	8	1	1	2	2	87	87	9	4	23	22	509	509	22	22	509	509				
63	Gassino	Associazione degli operai	1853	105	105							103	103	2	2	35	35	700	700	35	35	700	700				
64	Giaveno	Società operaia	1855	226	226	38	38	12	12	4	4	248	248	4	4	56	56	1227	1227	5	5	1800	1800				
65	Grosso	Id. degli operai	1873	32	32							30	30			20	20	120	120	20	20	120	120				
66	Grugliasco	Id.	1870	255	120	375	40	37	77	3	4	289	149	49	49	59	60	140	1483	1250	2733	80	60	140	1483		
67	Ivrea	Id. di M. S. degli artisti ed operai	1852	283	283	21	21	9	9	4	4	291	291	54	54	54	54	1183	1183	9	9	3285	3285				
68	Id.	Id. di M. S. delle operaie	1872	238	238	11	11	7	7	8	8	234	234	54	54	54	54	1183	1183			54	54				
69	Lauriano	Id. operaia	1877	141	82	141	82	14	14	1	1	208	208	23	54	23	51	632	632			51	51				
70	Leyn	Id. agricola operaia-militare	1869	235	235	49	49	29	29	5	5	250	250	6	2	8	104	1877	1877	104	104	1877	1877				
71	Id.	Id. di fratellanza agricola ed operaia	1869	96	96	15	15	6	6	3	3	102	102			43	43	612	612			43	43				
72	Macello	Id. degli operai	1871	52	52	19	19	3	3			68	68	43	43	9	9	186	186			9	9				
73	Mathi	Id.	1872																								
74	Moncalieri	Id. degli operai ed agricoltori	1851	427	427	76	76	29	29	8	8	466	466	34	34	265	265	3254	3254	10	10	3660	3660				
75	Id.	Id. delle artigiane	1852	95	95	63	63	3	3	2	2	153	153	2	2	54	54	1446	1446	5	5	1830	1830				
76	Id.	Associazione generale di M. S. fra i sott'uffic. capor. e sold. dell'eserc. italiano in congedo.	1876	54	54	27	27	6	6			75	75	3	3	22	22	240	240			22	22				
77	Montalenghe	Società di M. S. degli artisti-operai	1871	34	34	6	6	1	1	1	1	38	38	18	13	3	3	52	52			3	3				
78	Montanaro	Id. di M. S. degli operai	1864	134	134	10	10	4	4	1	1	139	139	2	2	29	29	870	870	15	15						
79	Montenapola	Id. di M. S. ed istruzione degli operai	1868	65	65	44	44	6	6			103	103	18	18	25	25	320	320			25	25				
80	Nole	Id. degli operai	1873	121	121	19	19	18	18	1	1	121	121	12	12	60	60	664	664			60	60				
81	None	Id. di M. S. degli operai	1871	101	101	8	8	8	8	2	2	99	99	4	4	10	10	690	690			10	10				
82	Oglianico	Id. agricola operaia	1877	75	75							73	73	4	4	6	6	56	56			6	6				
83	Orbassano	Unione cattolica cooperat. agricola operaia	1877	102	102	38	38	4	4	1	1	135	135	7	7	64	64	685	685			64	64				
84	Id.	Società popolare di M. S.	1877	137	137	25	25	5	5	2	2	155	155	5	5	82	82	853	853			82	82				
85	Osasco	Id. operaia ed agricola	1873	88	88	9	9	35	35			62	62	36	36	16	16	238	238			16	16				
86	Osasio	Id. operaia	1870	20	20	3	3	3	3			20	20			1	1	11	11			1	1				
87	Id.	La Fratellanza	1875	23	23	2	2	12	12			31	31			2	2	14	14			2	2				
88	Oulx	Società operaia	1877																								
89	Ozegna	Associazione di M. S. e magaz. di provid. degli artisti-operai.	1871	45	45							45	45					92	92			8	8				
90	Perosa Argent.	Società operaia e di agricoltori	1863	46	46	26	26	10	10	1	1	61	61	19	19	8	8	805	805			8	8				
91	Pianezza	Id. degli operai	1867	109	109	12	12					117	117			58	58	805	805			58	58				
92	Pinasca	Id. degli operai ed agricoltori	1860	43	43	3	3	4	4			42	42			34	34	256	256			34	34				
93	Pinerolo	Classe dei mastri da muro piner. sotto la protez. di Sant'Anna.	1834	35	35	1	1	1	1	2	2	33	33			5	5	253	253			5	5				
94	Id.	Società di M. S. dei lavoranti in ferro ed affini	1841	28	28			5	5	2	2	21	21	2	2							4	4				
95	Id.	Id. di S. Bonifacio	1844	12	45	57	4	4	3	2	5	1	3	4	4	13	17	176	310			4	13				
96	Id.	Id. dei mastri calzolari	1844	34	34	2	2					34	34			4	4	76	76			4	4				
97	Id.	Id. generale-operaia	1849	389	389	23	23	1	1	5	5	406	406			115	115	1380	1380	9	9	3285	3285				
98	Id.	Id. delle artigiane	1849	40	40	2	2					40	40			12	12	189	189			12	12				
99	Id.	Id. de lavoranti calzolari	1853	47	47	5	5	3	3			49	49			15	15	105	105			15	15				
100	Id.	Id. mutuo artistica	1856	158	158	9	9	4	4	3	3	160	160	3	3	50	50	1018	1018			50	50				
101	Id.	Id. di M. S. fra gli oper. di Riva.	1868	77	77	2	2	10	10	2	2	67	67	9	9	15	15	233	233			15	15				
102	Id.	Id. di M. S. degli operai di Bandonasca	1869	40	40	7	7	1	1	2	2	44	44	15	15	9	9	260	260			9	9				



Numero d'ordine	COMUNI	DENOMINAZIONE delle Società	Anno di fondazione	STATO E MOVIMENTO DEI SOCI EFFETTIVI												NUMERO dei soci onorari, contribuenti, benefattori, ecc.	SOCI EFFETTIVI SUSSIDIATI																				
				Esistenti al 31 dicembre 1877			Ammessi nel corso dell'anno			Usciti			Morti				Esistenti al 31 dicembre 1878			Per malattia e susseguente impotenza temporanea al lavoro						Per infermità incurabile o per vecchiezza						TOTALE					
				Maschi	Femmine	TOTALE	Maschi	Femmine	TOTALE	Maschi	Femmine	TOTALE	Maschi	Femmine	TOTALE		Maschi	Femmine	TOTALE	Numero dei soci caduti malati			Numero delle giornate di sussidio			Numero dei sussidiati			Numero delle giornate di sussidio			dei soci sussidiati			delle giornate di sussidio		
																				Maschi	Femmine	TOTALE	Maschi	Femmine	TOTALE	Maschi	Femmine	TOTALE	Maschi	Femmine	TOTALE	Maschi	Femmine	TOTALE	Maschi	Femmine	TOTALE
103	Pinerolo	Società di M. S. fra i sott'uff. cap. e sold. dell'esercito italiano in congedo assoluto od illimitato.	1872	138	138	3	3	8	8	3	3	130	130	3	3	35	35	1043	1043	35	35	1043	35	35	1043	35	35	1043	35	35	1043						
104	Piobesi Torinese	Id. degli operai	1871	61	61	3	3	9	9	1	1	55	55	2	2	17	17	269	269	17	17	269	17	17	269	17	17	269	17	17	269						
105	Piossasco	Id. di operai e di agricoltori	1869	212	212	1	1					212	212	24	24	70	70	1596	1596	70	70	1596	70	70	1596	70	70	1596	70	70	1596						
106	Id.	Unione di oper. catt. del distret. della par. di S. Vito in Piossas.	1875	103	103	29	29	12	12	4	4	116	116	4	4	21	21	510	510	21	21	510	21	21	510	21	21	510	21	21	510						
107	Piscina	Società operai ed agricoltori	1869	80	80	3	3	2	2	1	1	80	80	11	2	13	24	360	360	24	24	360	24	24	360	24	24	360	24	24	360						
108	Poirino	Id. di M. S. degli operai, artisti, commercianti e contadini.	1854	322	322	5	5	4	4	3	3	320	320	17	17	107	107	2524	2524	9	9	165	165	116	116	2689	116	116	2689	116	116	2689					
109	Pont-Canavese	Associazione generale di M. S. fra gli operai d'ambo i sessi.	1869	504	40	544	35	10	45	21	15	36	5	3	8	513	32	545	4929	25	4929	140	15	155	4904	25	4929	140	15	155	4904	25	4929				
110	Porto	Società degli operai	1853	102	102	4	4	12	12	2	2	92	92	2	2	41	41	447	447	41	41	447	41	41	447	41	41	447	41	41	447						
111	Id.	Associazione generale fra le operaie e contadine	1876	87	87	1	1					88	88	7	3	3	19	19					19	19													
112	Prarostino	Società agricola operaia	1871	40	40	3	3	1	1			42	42	7	7	6	6	215	215	6	6	215	6	6	215	6	6	215	6	6	215						
113	Rivalba	Id. operaia agricola	1869	77	77	6	6	3	3	1	1	79	79	12	12	16	16	214	214	16	16	214	16	16	214	16	16	214	16	16	214						
114	Rivalta Torinese	Id. di operai ed agricoltori	1876	96	96	27	27	29	29			94	94	15	15	30	30	163	163	30	30	163	30	30	163	30	30	163	30	30	163						
115	Rivarolo Canav.	Id. degli artisti-operai	1854	280	280	16	16	56	56	4	4	236	236	14	14	45	45	1828	1828	45	45	1828	45	45	1828	45	45	1828	45	45	1828						
116	Rivarossa	Id. di fratelli agricola ed operaia.	?	125	125							125	125	15	15																						
117	Rivoli	Id. degli operai ed agricoltori	1863	322	322	45	45	15	15	4	4	348	348	14	14	55	55	164	164					55	55	164	55	55	164	55	55	164					
118	Id.	Unione di oper. cat. - Assoc. art. ed oper. di carità recip. fond. e consacr. al SS. Cuore di Gesù.	1873	25	25	2	2			2	2	25	25	14	14	2	2	140	140					2	2	140	2	2	140	2	2	140					
119	Rubiana	Società degli operai	1877	18	18							18	18	3	3	1	1	10	10					1	1	10	1	1	10	1	1	10					
120	Salassa	Id. di M. S. e cooperativa di consumo fra artisti operai.	1868	148	148	7	7	8	8	3	3	144	144	4	4	32	32	559	559					32	32	559	32	32	559	32	32	559					
121	S. Benigno	Società di M. S. fra gli operai ed operaia.	1871	155	4	159	14		14		1	168	4	172	4	4	41	1	42	857	22	879	41	1	42	857	22	879	41	1	42	857					
122	S. Carlo di Ciriè	Id. degli operai	1874	61	61	12	12	13	13	2	2	58	58	4	4	30	30	604	604					30	30	604	30	30	604	30	30	604					
123	S. Franc. Campo	Id. degli agricoltori ed operai	1869	87	87	16	16	11	11	1	1	91	91	1	1	28	28	572	572					28	28	572	28	28	572	28	28	572					
124	S. Germano Ch.	Id. operaia agricola di M. S.	1876	109	109	4	4	16	16	1	1	96	96	16	16	40	40	445	445					40	40	445	40	40	445	40	40	445					
125	S. Giorgio Canavese.	Associaz. di M. S. con magazzini di prev. fra gli artig. e comm.	1853	203	203	10	10	10	10	2	2	201	201	5	5	54	54	1480	1480					54	54	1480	54	54	1480	54	54	1480					
126	S. Maurizio Can.	Società degli operai di Ceretta.	1863	115	115	5	5	3	3	1	1	116	116	4	4	79	79	552	552					79	79	552	79	79	552	79	79	552					
127	Id.	Id. di M. S. istruzione e beneficenza degli operai	1854	90	90	11	11	10	10	1	1	90	90	3	3	32	32	700	700					32	32	700	32	32	700	32	32	700					
128	Id.	Id. degli operai di Malanthero	1868	54	54	10	10	5	5	1	1	58	58	1	1	23	23	309	309					23	23	309	23	23	309	23	23	309					
129	Id.	Id. operaia femminile di Ceretta.	1869	88	88	3	3	2	2	1	1	88	88	1	1	1	1	43	43	472	472					43	43	472	43	43	472	43	43	472			
130	Id.	Id. operaia femminile	1870	50	50	8	8	8	8	1	1	49	49	1	1	1	1	22	22	293	293					22	22	293	22	22	293	22	22	293			
131	S. Mauro Torin.	Id. operaia	1870	245	5	250	20		20	4	4	226	226	18	18	106	106	1201	1201					106	106	1201	106	106	1201	106	106	1201					
132	S. Secondo Piem.	Associaz. degli operai ed agricol.	1853	121	121					1	1	120	120	20	20	86	86	547	547					86	86	547	86	86	547	86	86	547					
133	Scalenghe	Società di M. S.	1867	30	30							30	30	4	4	4	4	170	170					4	4	170	4	4	170	4	4	170					
134	Id.	Assoc. di M. S. e istr. degli agr. oper. ed art. di Pieve-Scalenghe.	1870	40	40					1	1	39	39	4	4	10	10	120	120					10	10	120	10	10	120	10	10	120					
135	Settimo Torin.	Id. degli operai	1852	294	294	21	21	11	11			304	304	1	1	65	65	1253	1253					65	65	1253	65	65	1253	65	65	1253					
136	Strambino	Id. di M. S. degli operai	1867	79	79	1	1					80	80	3	3	31	31	820	820					31	31	820	31	31	820	31	31	820					
137	Susa	Id. operaia	1866	46	46	2	2			1	1	47	47	8	8	21	21	305	305					21	21	305	21	21	305	21	21	305					
138	Torino	Pia società dei mastri calzolari eserc. in Torino e suoi borghi.	?	81	81	2	2					83	83	62	62	11	11	224	224					11	11	224	11	11	224	11	11	224					
139	Id.	Pio istituto dei cappellai.	1736	100	100							100	100	22	22	58	58	1548	1548					58	58	1548	58	58	1548	58	58	1548					
140	Id.	Società di M. S. L'unione tipografica italiana	1738	343	343	35	35	10	10	6	6	362	362	16	16	15	15	333	333					15	15	333	15	15	333	15	15	333					
141	Id.	Id. di M. S. degli operai fabbri-ferrai.	1780	107	107	10	10	9	9	1	1	107	107	10	10	36	36	1026	1026					36	36	1026	36	36	1026	36	36	1026					
142	Id.	Id. di M. S. degli oper. conciatori.	1836	50	50	4	4			2	2	61	61	1	1	2	2	168	168					2	2	168	2	2	168	2	2	168					
143	Id.	Mutua società dei parrucchieri.	1842	170	170	10	10	5	5	2	2	173	173	1	1	2	2	3892	3892					2	2	3892	2	2	3892	2	2	3892					
144	Id.	Un. dei tess. in seta, oro ed arg. sotto la prot. di M. S. della Cone.	1845	12	20	32	1		1	2	2	13	18	31	1	1	2	3	7	10	43	168	211		3	7	10	43	168	211	3	7	10				

Numero d'ordine	COMUNI	DENOMINAZIONE delle Società	Anno di fondazione	STATO E MOVIMENTO DEI SOCI EFFETTIVI												NUMERO dei soci onorari, contribuenti, benefattori, ecc.	SOCI EFFETTIVI SUSSIDIATI																				
				Esistenti al 31 dicembre 1877			Ammessi nel corso dell'anno			Usciti			Morti				Esistenti al 31 dicembre 1878			Per malattia e susseguente impotenza temporanea al lavoro					Per infermità incurabile o per vecchiezza					TOTALE							
				Maschi	Femmine	TOTALE	Maschi	Femmine	TOTALE	Maschi	Femmine	TOTALE	Maschi	Femmine	TOTALE		Maschi	Femmine	TOTALE	Numero dei soci caduti malati			Numero delle giornate di sussidio			Numero dei sussidiati			Numero delle giornate di sussidio			dei soci sussidiati			delle giornate di sussidio		
																				Maschi	Femmine	TOTALE	Maschi	Femmine	TOTALE	Maschi	Femmine	TOTALE	Maschi	Femmine	TOTALE	Maschi	Femmine	TOTALE	Maschi	Femmine	TOTALE
149	Torino	Società di M. S. dei mastri legnaioli, ebanisti e carrozzai...	1851	149	149									149	149		18	18	79	79	904	904							79	79	904	904					
150	Id.	Comp. di M. S. dei cocch. e palaf. sotto il titolo di S. Vittorio	1852	214	214	5	5	8	8	6	6	205	205				76	76	57	57	1669	1669	4	4	1440	1440	61	61	3109	3109							
151	Id.	Società d'istruzione, d'educaz. e di M. S. fra gli insegnanti	1853		2954		247		71		57		3073				21	21		165				869					1034								
152	Id.	Associazione di M. S. dei mastri serraglieri	1860	60	60	2	2			2		60	60						9	9	252	252					9	9	252	252							
153	Id.	Società di M. S. fra gli operai armaioli della fabbrica d'armi.	1862	159	159	19	19	7	7	1	1	170	170						61	61	963	963					61	61	963	963							
154	Id.	Id. italiana di M. S. fra i giovani caffett. confett. e liquor.	1863	110	110	20	20	14	14	1	1	115	115				9	9	36	36	890	890					36	36	890	890							
155	Id.	Id. di M. S. dei macellai	1865	214	214	10	10	11	11	3	3	210	210						32	32	664	664	7	7	2520	2520	39	39	3184	3184							
156	Id.	Assoc. dei lav., cont. ed oper. di Bertolla Tor. per M. S. ed istr.	1869	190	190	18	18					208	208				5	5	58	58	801	801					58	58	801	801							
157	Id.	Cons. di M. S. fra gli imp. ed oper. della soc. delle ferr. dell'A. I.	1870																2740	2740	47786	47786	283	283	103295	103295	3023	3023	151081	151081							
158	Id.	Società di M. S. fra impieg. pubblici e privati La Fratellanza	1870	214	15	229	20	1	21	1	11	222	16	238			8	8	45	2	47	1768	40	1808			45	2	47	1768	40	1808					
159	Id.	Id. di M. S. dei carrozzai, sellai, fabbric. e prov. di art. relat., sotto il patroc. di San Eligio	1870	110	110	10	10	14	14	2	2	104	104				9	9	23	23	616	616					23	23	616	616							
160	Id.	Novella società di M. S. fra gli operai d'ambo i sessi	1870	55	58	113	19	8	27	10	10	20	1	63	56	119	16	2	18	8	13	21	134	191	325		8	13	21	134	191	325					
161	Id.	Associazione generale di M. S. fra i sott'uffic. capor. e sold. dell'eserc. italiano in congedo	1870	515	515	79	79	33	33	7	7	554	554				41	41	231	231	3328	3328					231	231	3328	3328							
162	Id.	Società di fraterna beneficenza fra gli insegn. primari d'Italia	1871	793	415	1208	45	17	62		3	2	5	835	430	1265	315	67	382	36	10	46					36	10	46								
163	Id.	Id. di M. S. fra gli operai dell'arsenale in costruzione	1871	220	220	12	12			2	2	230	230						45	45	1499	1499					45	45	1499	1499							
164	Id.	Unione di operai cattolici	1871	310	310	63	63			10	10	363	363						101	101	2338	2338					101	101	2338	2338							
165	Id.	Società di M. S. fra i cuochi e persone a servizio particolare	1872	240	240	10	10	24	24	4	4	222	222				17	17	43	43	1910	1910					43	43	1910	1910							
166	Id.	La Perseveranza, società di M. S. ed istruz. degli operai pristinai	1872	200	200	6	6					206	206				5	5	50	50	1193	1193					50	50	1193	1193							
167	Id.	L'Esercito, società di M. S. e mutua istruzione fra militari d'ogni grado ed arma non in serv.	1873	85	85	24	24	14	14	1	1	94	94				12	12	3	3	96	96					3	3	96	96							
168	Id.	Società dei giovani materassai	1873	35	35	4	4	7	7	1	1	31	31						5	5	57	57					5	5	57	57							
169	Id.	Id. arti riunite del progr. artig. d'ambo i sessi per M. S. ed istr.	1873																																		
170	Id.	Id. op. di M. S. di Sassi, Madonna del Pil., Mongr., Reagle e Sop.	1875	286	286	44	44	8	8	3	3	319	319				52	10	62	65	1919	1919	1	1	308	308	66	66	2227	2227							
171	Id.	Id. reduci dalla Crimea	1878			160	160					160	160																								
172	Torre Pellice	Id. degli operai	1853	89	89	43	43			2	2	130	130				41	41	27	27	920	920					27	27	920	920							
173	Trofarello	Id. operai	1876	120	120			6	6			114	114						24	24	634	634					24	24	634	634							
174	Valperga	Id. di M. S.	1870	149	149	5	5	24	24	3	3	127	127				18	18	31	31	595	595					31	31	595	595							
175	Venaria Reale	Id. degli operai	1851	290	290	3	3	7	7	3	3	283	283				4	4	139	139	1129	1129					139	139	1129	1129							
176	Id.	Id. delle operaie	1864	103	103	2	2	3	3	1	1	101	101					9	9	35	35	1155	1155				35	35	1155	1155							
177	Verolengo	Id. di M. S. ed istruzione degli operai	1853	128	128	9	9	4	4	4	4	129	129				5	5	47	47	774	774					47	47	774	774							
178	Vigone	Id. dei veterani dell'esercito nazionale	?																																		
179	Id.	Id. degli operai	?																																		
180	Villafranca Piem.	Id. operai	?																																		
181	Villarbasce	Id. di M. S. degli operai ed agric.	1871	73	73			4	4			69	69				23	23	6	6	34	34					6	6	34	34							
182	Villastellone	Id. di M. S. ed istr. degli operai	1871	323	323	12	12	12	12	2	2	321	321				19	19	147	147	1830	1830					147	147	1830	1830							
183	Vinovo	Id. di M. S. ed istruzione fra gli operai	1871	264	12	276	18	2	20	6	6	2	274	14	288				8	8	101	101	198	198			101	8	109	1695	198	1893					
184	Virle Piemonte	Id. operai	1871	100	100	7	7	3	3	3	3	101	101				30	30	50	50	560	560					50	50	560	560							
185	Volpiano	Id. di M. S. ed istr. degli operai	1853	155	155	25	25	21	21	2	2	157	157				2	2	18	18	249	249					18	18	249	249							
186	Volvera	Id. degli operai e degli agricolt.	1870	30	30							30	30																								
		Totale ...		29635	4078	36667	3148	365	3760	1457	164	1692	447	80	584	30879	4199	38151																			
																	2424	265	2689	10768	1229	12162	22383	27207	251045	633	44	1546	206834	13086	219920	11401	1273	13708	430672	40293	470965

NB. — Le eccedenze che si riscontrano nei totali di questa tavola sono la conseguenza delle notizie incomplete ricevute dalla società

indicata sotto il n. 151.



Anno 1878.

Numero d'ordine	COMUNI	DENOMINAZIONE delle Società	Anno di fondazione	STATO E MOVIMENTO DEI SOCI EFFETTIVI														
				Esistenti al 31 dicembre 1877			Ammessi nel corso dell'anno			Usciti			Morti			Esistenti al 31 dicembre 1878		
				Maschi	Femmine	TOTALE	Maschi	Femmine	TOTALE	Maschi	Femmine	TOTALE	Maschi	Femmine	TOTALE	Maschi	Femmine	TOTALE
13	Udine	Società dei sarti	1875	34	34	19	19	1	1	1	1	51	51					
14	Id.	Id. fra i parrucchieri e barbieri	1876	45	45	20	20	20	20			45	45					
15	Id.	Id. dei falegnami; cooperativa di lavoro	1878			80	80	14	14	1	1	65	65					
16	Id.	Id. dei reduci dalle patrie battaglie	1878			369	369			5	5	364	364					
		<i>Totale</i>	—	2154	214	2368	1276	96	1372	417	25	442	27	1	28	2986	284	3270

PROVINCIA

1	Chioggia	Società di M. S. fra carpentieri, calafati ed altre arti	1874	150	150	7	7	47	47			110	110				
2	Dolo	Id. operaia distrettuale	1876	209	6	215	62	1	63	38	2	40	1	1	232	5	237
3	Mestre	Id. operaia di M. S.	1876	116		116						116			116		116
4	Mirano	Id.	1869	204	47	251	8	5	13	14		14			198	52	250
5	Murano	Id. di M. S. e d'incoraggiamento di lavoratori in conterie di Murano e Venezia	1876	55		55				31		31	1	1	23		23
6	Portogruaro	Id. di M. S. fra gli operai	1872	53		53	17		17	16		16	1	1	53		53
7	Venezia	Id. veneta di M. S. dei medici, chirurghi e farmacisti	1836	139		139	6		6	1		1	1	1	143		143
8	Id.	Id. veneta di M. S. sotto la denominazione <i>Sovvegno Calafati</i>	1854	86	2	88	6		6	9		9	1	1	82	2	84
9	Id.	Id. di M. S. dei maestri e delle maestre elementari	1858	70	56	126	4	2	6				1	1	73	58	131
10	Id.	Id. di M. S. degli ingeg., arch., periti-agrim. e dott. in mat. delle prov. Lombardo-Veneta	1859	260		260	5		5	5		5	6	6	254		254
11	Id.	Id. di M. S. e d'incoraggiamento dei lavoratori sarti	1866	90		90			13			13			77		77
12	Id.	Id. di M. S. ed osservanza della tariffa fra compositori e impressori tipograf.	1866	42		42	10		10						52		52
13	Id.	Id. di M. S. e di lavoro fra carpentieri e calafati	1867	111		111	4		4	31		31	2	2	82		82
14	Id.	Id. generale di M. S. degli operai	1867	175	10	185	6	1	7	10	1	11	6	6	165	10	175
15	Id.	Id. di M. S. fra i barcaiuoli	1868	141		141	24		24	14		14	2	2	149		149
16	Id.	Id. di M. S. fra i lavor. prestinai	1868	60		60	4		4	6		6			58		58
17	Id.	Id. di M. S. delle arti, scultori in legno e doratori	1871	22		22	2		2						24		24
18	Id.	Id. di M. S. fra camerieri, caffettieri, cuochi e interpreti addetti agli alberghi	1871	121		121	2		2				1	1	122		122
19	Id.	Id. di M. S. fra operai, artigiani e facchini alla Giudecca	1871	102		102	17		17	10		10	1	1	108		108
20	Id.	Id. di M. S. fra il basso personale del municipio	1873	22		22									22		22
21	Id.	Id. di M. S. fra inferm. ed inserv. d'ambo i sessi, con sede nello ospedale civile generale	1874	52	22	74	4	12	16	1	4	5	1	1	54	30	84
22	Id.	Associazione di M. S. fra i parrucchieri	1875	58		58	8		8	23		23			43		43
23	Id.	Società di M. S. fra operai meccanici, fabbri, calderai, otttonai, bandai ed altri affini	1876	333		333	7		7				1	1	339		339
24	Id.	Associaz. di M. S. fra gli agenti di comm., indust. e possidenza delle provincie venete	1877	56		56	19		19	2		2			73		73
		<i>Totale</i>	—	2727	143	2870	222	21	243	271	7	278	26	26	2652	157	2809

Udine.

Numero dei soci onorari, contribuenti, benefattori, ecc.	SOCI EFFETTIVI SUSSIDIATI																		
	Per malattia e susseguente impotenza temporanea al lavoro						Per infermità incurabile o per vecchiezza						TOTALE						
	Numero dei soci caduti malati			Numero delle giornate di sussidio			Numero dei sussidiati			Numero delle giornate di sussidio			dei soci sussidiati			delle giornate di sussidio			
	Maschi	Femmine	TOTALE	Maschi	Femmine	TOTALE	Maschi	Femmine	TOTALE	Maschi	Femmine	TOTALE	Maschi	Femmine	TOTALE	Maschi	Femmine	TOTALE	
			4		4	118		118							4		4	118	
			7		7	104		104							7		7	104	
72	2	74																	
299	18	317	423	71	494	9613	1644	11257	2	2	369			369	425	71	496	5982	
																		1644	11626

DI VENEZIA.

31	31																		
29	2	31	755	72	827							29	2	31	755	72	827		
38	38	36	754		754							36		36	754		754		
19	1	20	963	181	1144							34	7	41	963	181	1144		
9	9																		
18	18	10	251		251							10		10	251		251		
2	2	12	698		688	6	6	1857		1857		18		18	2545		2545		
3	1	4	438		433	7	7	955		955		47		47	1388		1388		
10	10	5	283	207	490	14	19	32	3510	4702	8212	19	24	43	3793	4909	8702		
		20	841		841	12	12	4371		4371		32		32	5212		5212		
27	27	3	45		45							3		3	45		45		
7	7	17	221		221							17		17	221		221		
22	2	24	476		476							46		46	476		476		
52	2	54	1172	27	1199	3	3	120		120		48	2	50	1292	27	1319		
82	26	108	186		186							11		11	186		186		
4	4	31	417		417							31		31	417		417		
6	6	2	26		26							2		2	26		26		
113	113	7	189		189							7		7	189		189		
49	49	27	508		508							27		27	508		508		
2	2																		
59	19	78	120	138	258							15	8	23	120	138	258		
105	105	4	90		90							4		4	90		90		
		9	148		148							9		9	148		148		
41	41	4	550		550							4		4	550		550		
699	51	750	407	24	431	9116	625	5711	42	19	61	10813	4702	15515	449	43	492	19929	
																		5327	25256

Anno 1878.

Numero d'ordine	COMUNI	DENOMINAZIONE delle Società	Anno di fondazione	STATO E MOVIMENTO DEI SOCI EFFETTIVI														
				Esistenti al 31 dicembre 1877			Ammessi nel corso dell'anno			Usciti			Morti			Esistenti al 31 dicembre 1878		
				Maschi	Femmine	TOTALE	Maschi	Femmine	TOTALE	Maschi	Femmine	TOTALE	Maschi	Femmine	TOTALE	Maschi	Femmine	TOTALE
1	Cologna Veneta.	Società di M. S. fra gli operai	1868	118	118	16	16	4	4	2	2	128	128					
2	Isola della Scala	Id. ....	1870	42	42	2	2	11	11	1	1	32	32					
3	Legnago	Id. ....	1867	267	267	23	23	34	34	3	3	253	253					
4	Id. ....	Id. operaia femminile	1876	89	89	16	16					105	105					
5	Monforte Alpone	Id. di M. S. degli operai	1872	91	91	2	2	13	13	2	2	78	78					
9	Montorio Veron.	Id. ....	1873	252	277	10	10	150	7	157	4	1	5	108	17	125		
7	Peschiera	Id. ....	1877	91	91	2	2	18	18	1	1	74	74					
8	San Bonifacio	Id. ....	1876	115	115	4	4	10	10			109	109					
9	Sanguinetto	Id. operaia di risparmio e di M. S.	1875	103	103	7	7	15	15	4	4	91	91					
10	S Antonio Valp.	Id. di M. S.	1869	287	314	6	6	35	35	2	2	256	25	281				
11	Soave	Id. ....	1873	59	59	14	14	2	2			71	71					
12	Valeggio Mincio	Id. ....	1867	73	73	48	48	2	2	3	3	116	116					
13	Verona	Id. di M. S. fra i tipografi e compilatori	1867	41	41	7	7	21	21	1	1	26	26					
14	Id. ....	Id. generale di M. S. degli operai	1867	309	315	20	20	44	44	2	2	283	6	289				
15	Id. ....	Id. di M. S. degli operai delle officine ferroviarie	1868	109	109	1	1	9	9	3	3	98	98					
16	Id. ....	Id. privata artistica di M. S. per le malattie	1869	305	305					2	2	303	303					
17	Id. ....	Id. di M. S. per le malattie	1869	122	122	46	46	20	20	1	1	147	147					
18	Id. ....	Id. di reciproco soccorso fra gli operai cattolici veronesi	1872	307	307	15	15	80	80	3	3	239	239					
19	Id. ....	Id. artistico-commerciale di risparmio per le malattie	1875	85	85	43	43	26	26			102	102					
20	Id. ....	Id. fratellanza di M. S. fra gli operai di S. Lucia Extra	1876	167	167					1	1	166	166					
21	Id. ....	Id. di M. S. fra gli operai di Tomba Extra	1877	182	182	57	57	2	2			237	237					
		Totale	—	3125	147	3272	323	16	339	496	7	503	35	3	38	2917	153	3070

PROVINCIA

PROVINCIA

1	Barbarano	Società operaia mandamentale di M. S.	1870	211	34	245	43	11	54	11	6	17	3	3	240	39	279	
2	Bassano	Congregazione del clero in Bassano	1783	114	114					2	2	112	112					
3	Id.	Società degli artigiani	1861	696	696	43	43	35	35	4	4	700	700					
4	Id.	Id. filiale del M. S. degli artig. in sussidio delle vedove e degli orfani dei medesimi	1866	60	60	5	5	3	3			62	62					
5	Id.	Id. di M. S. fra i filarmonici	1878	80	80							80	80					
6	Id.	Associazione Bassanese dei reduci dalle patrie battaglie	1878			106	106					106	106					
7	Chiampo	Società di M. S. degli operai	1873	51	51	1	1	3	3	3	3	49	49					
8	Lonigo	Id. di M. S. fra gli operai	1866	436	436	23	23	19	19	4	4	436	436					
9	Lugo di Vicenza	Id. di M. S. dello stabilimento B. Nodari e C.	1870	118	21	139	16	1	17	12	2	14	1	1	121	20	141	
10	Montebello Vic.	Id. di M. S. degli artigiani ed operai	1869	103	6	109	5	5	10	2	12	98	4	102				
11	Nove	Id. di M. S. Giuseppe Fabris	1876	119	17	136	9	9	4	3	7	1	123	14	137			
12	Noventa Vicent.	Id. operaia-agricola di M. S.	1877	161	21	182	21	7	28	7	2	173	173					
13	Piovene	Id. di M. S. degli stabilimenti lanificio Rossi	1873	270	450	720	33	114	147	93	272	365	2	3	5	208	289	497
14	Schio	Id. di M. S. degli artieri	1861	503	34	542	44	44	30	30	8	8	514	34	548			
15	Sossano	Id. operaia di M. S.	1877	153	8	161	23	2	25	36	2	38	140	8	148			
16	Thiene	Id. di M. S. per gli artigiani	1866	449	449	14	14	7	7	2	2	454	454					

Verona.

Numero del soci onorari, contribuenti, benefattori, ecc.	SOCI EFFETTIVI SUSSIDIATI																		
	Per malattia e susseguente impotenza temporanea al lavoro						Per infermità incurabile o per vecchiezza						TOTALE						
	Numero dei soci caduti malati			Numero delle giornate di sussidio			Numero dei sussidiati			Numero delle giornate di sussidio			dei soci sussidiati			delle giornate di sussidio			
	Maschi	Femmine	TOTALE	Maschi	Femmine	TOTALE	Maschi	Femmine	TOTALE	Maschi	Femmine	TOTALE	Maschi	Femmine	TOTALE	Maschi	Femmine	TOTALE	
18	18	40	40	286	286	1	1	204	204	41	41	490	490						
		12	12	451	451					12	12	451	451						
		40	40	930	930					40	40	930	930						
	14	14	19	19	271						19	19	271						
	25	25	30	324	324					30	30	324	324						
			37	58	775	624	1399	1399	37	21	58	775	624	1399					
			4	24	24					4	4	24	24						
			65	65	712	109	109	109	66	66	1077	1077							
	47	1	48	31	627	31	31	627	31	31	627	627							
	9	9	78	22	100	2200	2200	2200	78	22	100	2200	2200						
	8	8	18	18	388	388	388	388	18	18	388	388							
	11	11	11	11	387	387	387	387	11	11	387	387							
			3	3	194	194	194	194	3	3	194	194							
	20	20	38	5	43	1064	140	1204	38	5	43	1064	140	1204					
	2	2	41	41	1041	1041	1041	1041	41	41	1041	1041							
			74	74	1032	1032	1032	1032	74	74	1032	1032							
			22	22	346	346	346	346	22	22	346	346							
	68	68	99	99	2836	2836	2836	2836	99	99	2836	2836							
			34	34	512	512	512	512	34	34	512	512							
			45	45	636	636	636	636	45	45	636	636							
			71	71	1517	1517	1517	1517	71	71	1517	1517							
	208	15	223	793	67	860	16282	1035	17317	2	2	569	569	795	67	862	16851	1035	17886

DI VERONA.

DI VICENZA.

2	1	3	52	25	77	1713	479	2192							52	25	77	1713	479	2192
			19	19	347	347	347	347	1	1	365	365	365	365	20	20	712	712	712	712
	66	66	207	207	4754	4754	4754	4754	9	9	2940	2940	2940	216	216	7694	7694	7694	7694	
		69	69																	
	60	4	64																	
	13	13																		
			7	7	135	135	135	135	7	7	135	135	135	7	7	135	135	135	135	
	19	19	141	141	3952	3952	3952	3952	6	6	340	340	340	147	147	4292	4292	4292	4292	
	8	8	61	6	67	1236	153	1389	1	1	360	360	360	62	6	68	1596	153	1749	
	34	34	37	3	40	593	59	652						37	3	40	593	59	652	
	31	4	35	36	7	43	945	84	1029					36	7	43	945	84	1029	
	36	36	32	32	520	520	520	520	32	32	520	520	520	32	32	520	520	520	520	
			135	297	432	3835	5048	9783						135	297	432	3835	5048	9783	
	29	29	185	14	199	4190	389	4579						185	14	199	4190	389	4579	
	1	1	28	6	34	531	203	734						28	6	34	531	203	734	
	34	84	108	108	3504	3504	3504	3504	108	108	3504	3504	3504	108	108	3504	3504	3504	3504	

Anno 1878.

Numero d'ordine	COMUNI	DENOMINAZIONE delle Società	Anno di fondazione	STATO E MOVIMENTO DEI SOCI EFFETTIVI														
				Esistenti al 31 dicembre 1877			Ammessi nel corso dell'anno			Usciti			Morti			Esistenti al 31 dicembre 1878		
				Maschi	Femmine	TOTALE	Maschi	Femmine	TOTALE	Maschi	Femmine	TOTALE	Maschi	Femmine	TOTALE	Maschi	Femmine	TOTALE
17	Torrelvicino	Id. di M. S. fra gli artieri del lamificio Rossi in Pieve Torre.	1877	253	...	253	46	...	46	23	...	23	4	...	4	272	...	272
18	Valdagno	Cassa di confraternita della miniera dei Pulli	1834	264	...	264	4	...	4	...	...	...	...	...	268	...	268	
19	Id.	Società di M. S. fra gli artigiani.	1866	92	33	125	9	14	23	5	...	5	2	...	94	47	141	
20	Id.	Id. di M. S. per gli artigiani.	1866	308	107	415	20	9	29	10	10	20	2	2	4	316	104	420
21	Vicenza	Congregazione di mutua carità di sacerdoti della città e diocesi	1840	389	...	389	26	...	26	...	...	6	...	6	389	...	389	
22	Id.	Istituto medico-chirurgico-farmacologico di M. S.	1851	138	4	142	3	...	3	2	...	2	4	...	135	4	139	
23	Id.	Società di M. S. degli artigiani sotto l'invocazione di S. Giuseppe	1858	1500	...	1500	154	...	154	78	...	78	21	...	1555	...	1555	
24	Id.	Associazione di volontari Vicentini del 1848 e anni successivi	1866	135	...	135	...	...	50	...	50	8	...	8	77	...	77	
25	Id.	Società di M. S. delle operaie Vicentine	1867	...	277	277	...	63	63	...	47	47	...	1	1	292	292	
26	Id.	Id. di M. S. dei caffettieri	1877	...	31	31	33	...	33	2	...	2	...	2	60	...	60	
		Totale ...	—	6559	1051	7610	676	219	895	437	547	784	78	6	84	6740	917	7637

Vicenza.

NUMERO dei soci onorari, contribuenti, benefattori, ecc.	SOCI EFFETTIVI SUSSIDIATI																	
	Per malattia e susseguente impotenza temporanea al lavoro						Per infermità incurabile o per vecchiezza						TOTALE					
	Numero dei soci caduti malati			Numero delle giornate di sussidio			Numero dei sussidiati			Numero delle giornate di sussidio			dei soci sussidiati			delle giornate di sussidio		
	Maschi	Femmine	TOTALE	Maschi	Femmine	TOTALE	Maschi	Femmine	TOTALE	Maschi	Femmine	TOTALE	Maschi	Femmine	TOTALE	Maschi	Femmine	TOTALE
35	2	37	105	...	105	2857	...	2857	...	...	...	105	...	105	2857	...	2857	
...	...	...	58	...	58	1929	...	1929	1	...	1	365	...	365	59	...	59	
31	2	33	17	12	29	724	761	1485	...	...	...	17	12	29	724	761	1485	
11	...	11	183	69	252	3865	2506	6371	...	...	...	183	69	252	3865	2506	6371	
...	...	...	48	...	48	1596	...	1596	1	...	1	365	...	365	49	...	49	
9	...	9	7	...	7	672	...	672	8	...	8	2920	...	2920	15	...	15	
58	3	59	445	...	445	15220	...	15220	32	...	32	11680	...	11680	477	...	477	
3	...	3	...	...	...	...	...	...	11	...	11	...	...	...	11	...	11	
...	120	120	...	137	137	...	...	...	...	...	...	...	...	...	137	...	137	
4	...	4	12	...	12	506	...	506	...	...	...	12	...	12	506	...	506	
482	205	687	1923	576	2499	53624	10582	64206	70	...	70	19335	...	19335	1993	576	2569	

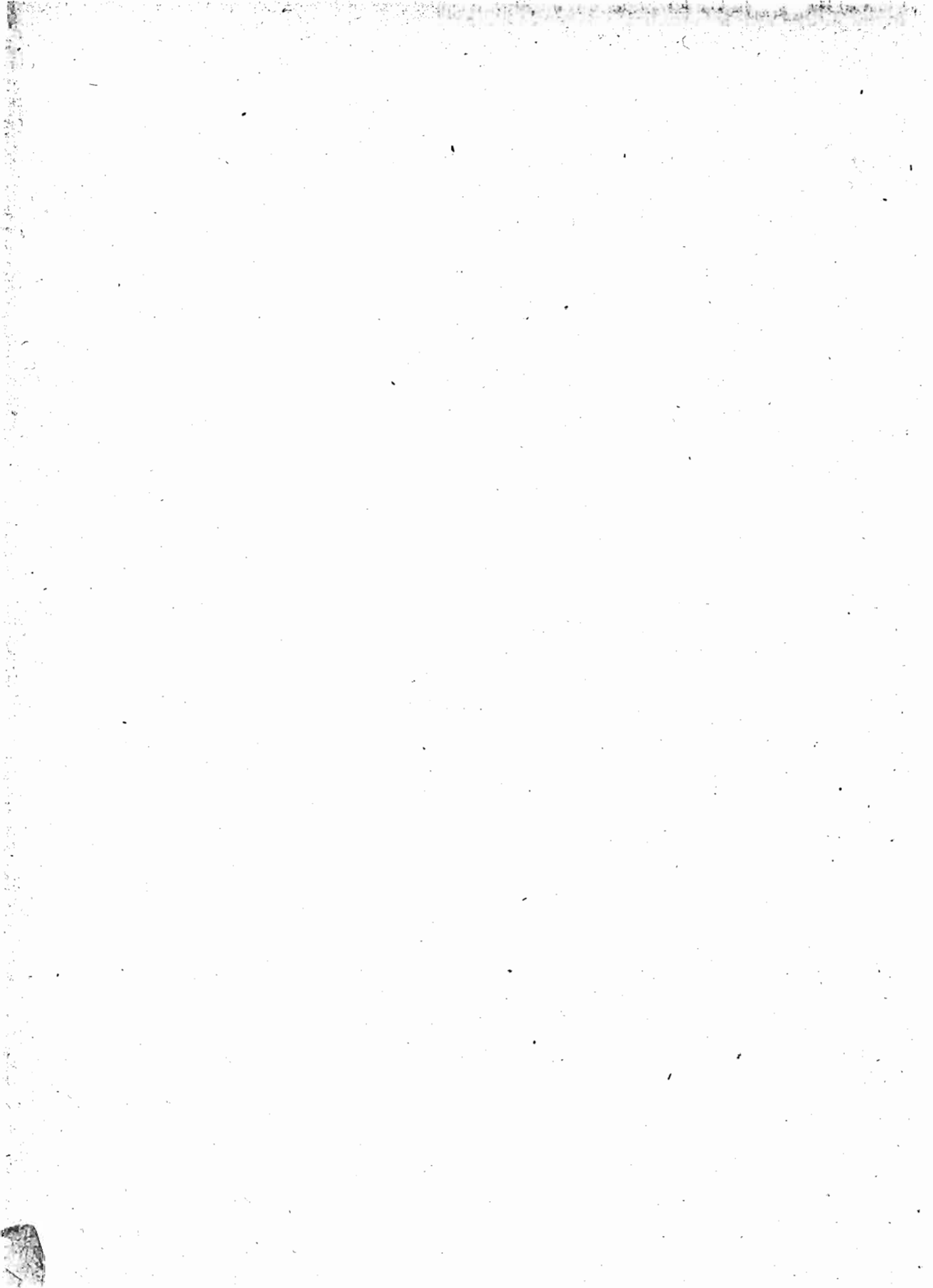

## OSSERVAZIONI ALLA TAVOLA II

### ALESSANDRIA.

Le società indicate sotto i numeri d'ordine 29 e 46 non hanno dato le notizie.

Quelle sotto i n. 9 e 88 soccorsero 8 soci per 150 giornate di disoccupazione; accordarono soccorsi ad 88 famiglie di soci defunti, le società sotto i n. 1, 2, 7, 31, 48, 49, 50, 52, 55, 58, 62, 72, 78, 85 e 89.

### ANCONA.

Le società distinte coi n. 2, 6, 7, 8, 12 e 15 concedettero sussidi, nel 1878, a 10 famiglie di soci defunti.

### AQUILA DEGLI ABRUZZI.

Le società sotto i n. 2, 11 e 14 sussidiarono complessivamente 5 soci per 122 giornate di temporanea mancanza di lavoro.

### AREZZO.

La società degli operai del comune di Anghiari si è rifiutata di fornire le notizie. Una sola società della provincia, la cosiddetta *Lupucci*, di M. S. fra operai ed operaie nel comune di Poppi, sussidiò, nel 1878, la vedova di un socio defunto per una volta tanto.

### ASCOLI PICENO.

La società al n. 8, denominasi *Società operaia di M. S.* ed è stata fondata nell'anno 1864; quella al n. 15 denominasi semplicemente *Società operaia*.

### AVELLINO.

L'unica società operaia del comune di Avellino, oltre ai sussidi per malattia temporanea, o per infermità incurabile, o per vecchiezza, sussidia i soci che non trovano lavoro. Nel 1878 ne sussidiò 3 per cinque giorni ciascuno; e sussidiò pure in detto anno 3 famiglie di soci defunti.

### BARI DELLE PUGLIE.

La società indicata sotto il n. 8 non ha dato le notizie. Quella al n. 20 sussidiò 12 soci privi di lavoro per 83 giornate. La società operaia del comune di Bisceglie, nel 1878, elargì lire 100 alla famiglia di un socio defunto.

### BELLUNO.

La *Società operaia* del comune di Auronzo e quella dei *Reduci dalle patrie battaglie* del comune di Belluno, sussidiarono ciascuna una famiglia di soci defunti.

### BERGAMO.

La società al n. 11 non ha dato, distinto per sesso, nè il numero dei soci sussidiati, nè le giornate di sussidio.

Le società del comune di Bergamo, indicate ai n. 2 e 3, oltre gl'infermi ed i cronici, sussidiarono, la prima, 14 soci, e la seconda, 6 socie, per mancanza temporanea di lavoro rispettivamente per 730 e 276 giornate. La prima di dette società e l'altra indicata sotto il n. 11 sussidiarono ciascuna una famiglia di soci defunti.



**BOLOGNA.**

Le società ai n. 7 e 12 concedono sussidi ai soci che mancano di lavoro. Nel 1878 furono 5 i soci così sussidiati per un periodo complessivo di 127 giornate. Quest'ultima società e le altre indicate sotto i n. 23, 24, 27, 33 e 34 sussidiarono insieme 13 famiglie di soci defunti.

**BRESCIA.**

La società dei commessi dei negozianti del comune di Brescia sovviene i soci che rimangono temporariamente senza impiego. Nel 1878 ne sussidiò dieci per un periodo complessivo di 930 giornate; come pure sussidiò 8 famiglie di soci defunti. Una famiglia di un socio defunto venne sussidiata dalla società indicata sotto il n. 9.

**CAGLIARI.**

La società al n. 6 non ha indicato la durata del sussidio.

Le società indicate sotto i n. 4 e 8 sussidiano le famiglie dei soci defunti. Nel 1878 la prima ne sussidiò 7, e l'altra 1.

**CASERTA.**

Concedono sussidi per mancanza temporanea di lavoro le società indicate sotto i n. 13 e 25. Nel 1878 la prima ne accordò a 14 soci per 33 giornate; e la seconda a 37 per 840 giornate. Queste società e le altre indicate sotto i n. 8, 12, 21 e 24 sussidiano anche le famiglie dei soci defunti. Nel 1878 ne furono sussidiate 10. Nello stesso anno la società sotto il n. 10 erogava la somma di lire 500 in siffatti sussidi.

**CATANIA.**

Non risulta che il circolo degli operai di Catania abbia elargito sussidi per infermità temporanea, per infermità cronica o per vecchiezza nel 1878. Ha però, in detto anno, dato un sussidio di lire 100 alla famiglia di un suo socio defunto.

**CHIETI.**

La società di M. S. degli operai della città di Chieti elargì nel 1878 sussidi a 7 famiglie di soci defunti.

**COMO.**

Le società indicate sotto ai n. 19, 35 e 43 elargirono sussidi a 14 famiglie di soci defunti.

La società n. 59 non ha corrisposto, nel 1878, ai suoi 12 soci, pensionati per vecchiezza, alcun sussidio per mancanza di fondi.

**CREMONA.**

N. 6 famiglie di soci defunti, nel 1878, ricevettero soccorsi dalle società indicate sotto i n. 3, 11 e 12.

**CUNEO.**

Le società sotto i n. 2, 20, 34, 35, 60, 62 e 65 non hanno indicato il numero delle giornate di sussidio per infermità incurabile o vecchiezza, perchè, o pagano un determinato sussidio una volta tanto, o determinano il sussidio da pagarsi d'anno in anno, od infine distribuiscono ai sussidiandi le rendite delle eccedenze attive destinate a costituire il fondo per le pensioni vitalizie.

Le società indicate sotto i n. 34 e 44 non hanno dato le notizie intorno allo stato e movimento dei soci. Nel 1878 furono sussidiate 24 famiglie di soci defunti dalle società indicate sotto i n. 2, 13, 20, 29, 45, 52, 54, 61, 68 e 78. Dalla tav. III si desume che anche le società sotto i n. 14 e 60 hanno sussidiato famiglie di soci defunti; ma non ne è stato indicato il numero.

**FERRARA.**

Le società sotto i n. 10, 11 e 12 si sono rifiutate di fornire le notizie. Le società ai n. 1 e 15 hanno soccorso ciascuna la famiglia di un socio defunto. La società sotto il n. 9 non ha dato il numero delle famiglie di soci defunti, alle quali accordò un complessivo sussidio di lire 495.

**FIRENZE.**

Elargirono sussidi ai soci per temporanea mancanza di lavoro, le società indicate sotto i n. 29 e 52. La prima sussidiò 14 soci per 260 giornate, la seconda 9 soci per 141 giornate. Soccorsero le famiglie dei soci defunti, le società sotto i n. 5, 21, 22, 26, 27, 31, 37, 47, 52, 56, 58, 66, 68, 74, 76, 77 e 79. Le famiglie soccorse nel 1878 dai sodalizi di questa provincia furono 58.

**FOGGIA.**

Sei soci, per un totale di 87 giornate, furono, nel 1878, sussidiati per temporanea mancanza di lavoro dalla società indicata sotto il n. 8. Le società sotto i n. 13 e 16 soccorsero ciascuna una famiglia di soci defunti.

**FORLÌ.**

Le società ai n. 6, 8, 10, 13 e 21 soccorsero nel 1878 complessivamente 32 famiglie di soci defunti.

**GENOVA.**

Le società indicate ai n. 1, 2, 7, 11 e 22 soccorsero nel 1878 11 famiglie di soci defunti.

**GIRGENTI.**

La sola associazione degli operai e commercianti del comune di Naro, soccorse per una volta tanto la famiglia di un socio defunto.

**GROSSETO.**

Delle società di questa provincia, quelle soltanto dei comuni di Manciano e di Massa Marittima soccorsero famiglie di soci defunti; la prima ne sussidiò 2, la seconda 1.

**LECCE.**

Due società di questa provincia sussidiano le famiglie dei soci defunti: quella, cioè, fra gli operai del comune di Brindisi, che nel 1878 ne soccorse 1; e quella operaia incoraggiatrice di M. S. *Lavoro, istruzione e libertà* del comune di Mesagne, che nello stesso anno ne sussidiò 2. Detti sussidi però non sono continuativi.

**LIVORNO.**

Le società sotto i n. 5, 7 ed 11 hanno rifiutato di fornire le notizie. Sono state date nella tavola precedente le norme fondamentali desunte dai loro statuti.

N. 5 società di questa provincia soccorrono le famiglie dei soci defunti; e sono quelle indicate sotto i n. 1, 4, 10, 13 e 16. In complesso ne sussidiarono 12 nel 1878.

**LUCCA.**

Cinque famiglie di soci defunti furono soccorse nel 1878 dalle società indicate ai n. 4, 9, 18 e 23. La società di M. S. fra gli artigiani della città e sobborghi di Pietrasanta erogò nel 1878 la somma di lire 2,766 in sussidi agli orfani dei soci defunti al di sotto di 14 anni di età. Detti sussidi sono continuativi fino all'età di 14 anni. La società non ha però indicato il numero degli orfani in tal modo soccorsi.

**MACERATA.**

Le società sotto i n. 3, 23 e 24 soccorsero 7 famiglie di soci defunti.

**MANTOVA.**

La sola società fra i domestici del comune di Mantova accorda sussidi ai soci per temporanea mancanza di occupazione. Nel 1878 ne fruiro 2 soci per un numero totale di 49 giornate.

N. 4 società concessero sussidi, per una volta tanto, a 6 famiglie di soci defunti; e furono quelle indicate ai n. 1, 16, 47 e 51.

**MASSA E CARRARA.**

Accordarono sussidi alle famiglie dei soci defunti la società di M. S. degli operai del comune di Carrara a 8 famiglie, e la società operaia di M. S. del comune di Fivizzano ad 1 famiglia soltanto.

**MESSINA.**

La società operaia del comune di Tusa concesse un sussidio di lire 25, e per una sola volta, alla famiglia di un socio defunto.

**MILANO.**

La società sotto il n. 24 enumera fra le persone sussidiate per infermità incurabile o vecchiezza 36 vedove di soci defunti. La società sotto il n. 48 enumera sotto detto titolo le vedove ed i figli minorenni dei soci defunti. La società sotto il n. 53 non ha indicato la durata dei sussidi, perchè non li concede in ragione di tempo, ma in ragione delle condizioni speciali dei soci richiedenti. Indipendentemente dai sussidi ordinari, le associazioni ai n. 24, 26, 38, 50 e 74, elargirono sussidi a 59 soci per un periodo di 2939 giornate in causa di temporanea mancanza di lavoro. Le famiglie dei soci defunti sovvenute per una volta tanto o per un periodo di tempo determinato od anche a vita, furono in complesso 417. Sussidi della stessa specie furono pure elargiti dalle società indicate sotto i n. 1, 7, 16, 22, 23, 28, 29, 30, 35, 39, 41, 42, 48, 50, 63, 75 e 84.

**MODENA.**

Delle società di M. S. di questa provincia, concessero sussidi alle famiglie dei soci defunti quelle ai n. 1, 12 e 18; la prima a 22 vedove e le altre due ad 1 famiglia ciascuna, e per una volta tanto.

**NAPOLI.**

Le società indicate sotto i n. 4, 5, 8, 10, 11 e 27 sussidiarono, nel 1878, 370 soci per mancanza temporanea di lavoro. Il numero complessivo delle giornate di sussidio fu di 5878. Accordarono sussidi alle famiglie dei soci defunti, le società sotto i n. 2, 4, 5, 6, 11, 14, 17 e 27. Le famiglie sussidiate nel 1878 furono complessivamente 111.

**NOVARA.**

Le società ai n. 32, 62, 104 e 106 hanno indicato soltanto il numero dei soci rispettivamente sussidiati per cronicismo, coll'avvertenza che i sussidi da esse concessuti, non sono determinati in ragione di tempo, ma di speciali circostanze. Le società ai n. 67 e 117 hanno fatto un'eguale avvertenza anche relativamente ai sussidi concessuti ai soci per infermità temporanea. Accordarono sussidi alle famiglie dei soci defunti le società indicate sotto i n. 2, 6, 7, 14, 15, 16, 18, 25, 38, 40, 44, 45, 48, 49, 69, 78, 86, 92, 98, 116 e 120. Le famiglie sussidiate nel 1878 furono 95. Per l'ammontare di siffatte elargizioni per ciascuna società, vedi tavola III.

**PADOVA.**

L'associazione degli operai tipografi, con sede in Padova, è la sola che sussidia i soci che si trovano senza lavoro. Nel 1878 ne sussidiò 7 per un periodo di 202 giornate. Le società sotto i n. 9 e 17 sussidiarono ciascuna 8 famiglie di soci defunti. L'istituto medico-chirurgico-farmaceutico di M. S., avente sede in Padova, erogò lire 522 in sussidi o pensioni alle famiglie dei soci defunti di cui non fu indicato il numero.

**PALESMO.**

La società dei lavoranti pastai di Palermo è l'unica della provincia che sussidia i soci nel caso di temporanea mancanza di lavoro. Nel 1878 ne sussidiò 78 per un periodo di 3650 giornate; sussidiò altresì 2 famiglie di soci defunti.

**PARMA.**

Delle società di M. S. di questa provincia quelle ai n. 3, 5, 7, 11, 18 e 25 hanno, nel 1878, sussidiato complessivamente 82 famiglie di soci defunti.

**PAVIA.**

Nel 1878 la società di M. S. istruzione e lavoro, del comune di Candia Lomellina, non potè elargire ai suoi 4 soci impotenti al lavoro per vecchiezza, che la tenue somma di lire 17.50. Concedono sussidi anche alle famiglie dei soci defunti le società indicate sotto i n. 5, 11, 15, 26, 31, 34, 37, 38, 39 e 45. Nel 1878 furono 49 le famiglie soccorse da codeste società.

**PERUGIA.**

Le società indicate sotto i n. 4, 13, 21, 23, 39 e 41 nel 1878 elargarono sussidi non soltanto alle famiglie dei soci defunti, ma altresì a quelle di soci viventi. Le famiglie soccorse furono 19, delle quali 6 di soci defunti.

**PESARO E URBINO.**

La sola società operaia maschile del comune di Macerata Feltria estende i sussidi ai soci per temporanea mancanza di lavoro. Nel 1878 ne sussidiò 1 per un periodo di 4 giorni.

Sussidiarono poi anche le famiglie dei soci defunti le società ai n. 7 e 18. Le famiglie soccorse, per una volta tanto, furono 3.

**PIACENZA.**

L'associazione operaia del comune di Piacenza è l'unica società della provincia che estenda i sussidi alle famiglie dei propri soci defunti. Nel 1878 sussidiò 5 famiglie.

**PISA.**

Le società ai n. 13 e 26 rifiutarono di dare le notizie. L'associazione di M. S. ed istruzione fra gli operai del comune di Pisa soccorre di sussidio giornaliero i propri soci per mancanza temporanea di lavoro. Nel 1878 ne soccorse 2 per un periodo complessivo di 25 giornate. Alle famiglie dei soci defunti provvedono soltanto le società indicate sotto i n. 6, 7, 14, 18, 25 e 29. Nel 1878 ne sovvenirono in tutto 33.

**PORTO MAUBIZIO.**

Le società di questa provincia che estendono alle famiglie dei soci defunti il mutuo soccorso sono quelle indicate ai n. 1, 3, 6 ed 11: nel 1878 soccorsero 5 famiglie, e cioè, 2 la società al n. 1 ed 1 per ciascuna le altre.

**POTENZA.**

L'associazione di M. S. degli operai del comune di Avigliano, nel 1878, corrispose un solo sussidio di lire 180 alla famiglia di un socio defunto.

**RAVENNA.**

La società di M. S. fra le operaie del comune di Ravenna, oltre ai sussidi ordinari alle socie per malattia acuta, ha distribuiti sussidi ad 11 socie puerpere.

**BEGGIO CALABRIA.**

La società artistica operaia del comune di Scilla, oltre ai sussidi ordinari, ne accordò, nel 1878, anche a due soci per un periodo di 8 giorni a causa di mancanza temporanea di lavoro.

**BEGGIO EMILIA.**

Dalla società di M. S. degli operai del comune di Guastalla furono, nel 1878, sussidiati straordinariamente 8 soci per mancanza temporanea di lavoro. Nel medesimo anno le società indicate ai n. 11 e 28 sussidiarono, la prima, 18 famiglie di soci defunti, e l'altra 2.

**ROMA.**

Il comizio dei veterani delle battaglie 1848-49, sotto-comitato di Roma, nell'indicare il numero complessivo dei soci da esso sussidiati nel 1878, ha dichiarato che i sussidi sono conceduti volta per volta secondo il bisogno dei richiedenti. Uguale dichiarazione fu fatta dall'associazione degli insegnanti del comune di Viterbo. Estesero i sussidi alle famiglie dei soci defunti la società operaia-agricola del comune di Acquapendente ed il pio istituto dei medici, chirurghi e farmacisti del comune di Roma e Comarca. La prima elargì un piccolo sussidio ad 1 famiglia; l'altra erogò la somma di lire 3,720 a sollievo di 20 famiglie.

**SALEBNO.**

Indipendentemente dai sussidi ordinari, l'associazione di M. S. degli operai del comune di Pellezzano ha, nel 1878, soccorso di lire 25 la famiglia di un socio defunto.

**SASSARI.**

Le società indicate ai n. 1, 8, 9, 10, 11, 12, 15, 16, 18, 19, 20, 21, 22 e 23 si sono rifiutate di fornire le notizie. Vedi alla tav. I le relative notizie fondamentali desunte dai loro statuti. La società di M. S. del comune La Maddalena, nel 1878, soccorse 5 famiglie di soci defunti.

**SIENA.**

La società di M. S. del comune di Poggibonsi ha indicato nella tavola II, soltanto il numero dei soci sussidiati per infermità incurabile o vecchiezza, dichiarando che li ha sovvenuti per una volta tanto. La società al n. 17 ha sussidiate nel 1878, di lire 2 ciascuna, 17 socie puerpere. Le società ai n. 8, 10, 11, 15 e 16 elargirono sussidi a 23 famiglie di soci defunti.

**SIRACUSA.**

Le società di questa provincia che sussidiano i soci per mancanza temporanea di lavoro, sono quelle indicate ai n. 1 e 7, che insieme sussidiarono 17 soci per un periodo complessivo di 187 giornate. Le società indicate sotto i n. 10, 12 e 18 sovvenirono nel 1878 complessivamente 6 famiglie di soci defunti.

**TORINO.**

Delle società indicate sotto i n. 73, 83, 169, 178, 179 e 180 sono mancate le notizie. Da quelle ai n. 11 e 116 appena si poté ottenere, oltre lo statuto, il numero dei soci effettivi esistenti alla fine degli anni 1877 e 1878. Della società sotto il n. 157 mancò soltanto lo stato ed il movimento dei soci. La società al n. 111 non potendo, per mancanza di mezzi, corrispondere alle socie sussidio in danaro per malattia, si limitò a provvedere di medicinali le malate. La società al n. 9 sussidia i soci non in ragione di tempo, ma a seconda del bisogno dei richiedenti e dei mezzi di cui essa può disporre. Altrettanto fanno le altre due società sotto i n. 83 e 78 per rispetto ai loro soci resi impotenti al lavoro per infermità incurabile o vecchiezza. La società al n. 162 non ha indicato la durata dei sussidi.

Tav. II. — STATO E MOVIMENTO DEI SOCI, NUMERO DEI SOCI, ECC.

La società d'istruzione, di educazione e di M. S. fra gl'insegnanti del comune di Torino ha dato le notizie senza distinzione di sesso, per cui i dati di questa società figurano rispettivamente soltanto nelle colonne riservate ai totali. La società stessa non ha poi indicato la durata dei sussidi.

La società al n. 63, composta di donne, ne ha sovvenute 23 per causa di puerperio, con lire 5 ciascuna.

Nel 1878 estesero i sussidi alle famiglie dei soci defunti le società sotto i n. 9, 18, 28, 64, 67, 74, 78, 79, 81, 84, 91, 108, 122, 124, 141, 146, 147, 153, 161, 162 e 182, le quali ne soccorsero complessivamente 73.

**UDINE.**

L'associazione degli operai tipografi del comune di Udine, nel 1878, sussidiò per 9 giornate 2 soci rimasti temporaneamente privi di lavoro.

**VENEZIA.**

Per mancanza temporanea di lavoro la società al n. 13 sussidiò, nel 1878, 7 soci per un periodo complessivo di 336 giornate. Estesero, in detto anno, i soccorsi alle famiglie dei soci defunti, le società indicate sotto i n. 9, 10 e 15, le quali insieme soccorsero 18 famiglie.

**VERONA.**

La sola società che contempla e sussidia i soci in causa di mancanza temporanea di lavoro è quella di M. S. fra i tipografi e compilatori. Nel 1878 ne sussidiò 1 per 42 giornate. Nello stesso anno le società sotto i n. 15, 16 e 18 soccorsero in complesso 8 famiglie di soci defunti.

**VICENZA.**

L'associazione dei volontari vicentini accorda sussidi ai soci secondo il loro bisogno e non in ragione di tempo. La società al n. 25 non ha indicato la durata dei sussidi. N. 22 persone, fra vedove ed orfani di soci defunti, vennero, nel 1878, sussidiate dalle società ai n. 4, 12, 17, 18, 19 e 22.





TAVOLA III

---

STATO E MOVIMENTO ECONOMICO

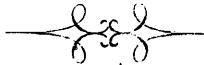
DELLE

SOCIETÀ

---



Tav. III. — STATO E MOVIMENTO ECONOMICO DELLE SOCIETA'.

Anno 1878.

Alessandria.

Numero d'ordine	COMUNI	DENOMINAZIONE delle Società	Anno di fondazione	CAPITALE		ENTRATE					
				sociale o patrimonio delle Società al 31 dicembre 1877	Interessi di capitali -attivi	Sovvenzioni, doni, legati ed altri proventi di simil genere	Tasse di ammissione	CONTRIBUTI ANNUI dei soci		Entrate diverse	TOTALE delle entrate
								onorari	effettivi		

Numero d'ordine	COMUNI	DENOMINAZIONE delle Società	Anno di fondazione	SPESE										DIFFERENZA		CAPITALE sociale o patrimonio della Società al 31 dicembre 1878
				Interessi di capitali passivi	Spese di amministrazione	SUSSIDI AI SOCI		PENSIONI ai soci impotenti al lavoro per infermità incurabile o per vecchiezza	Assistenza medica e medicinali	Funerali	Sussidi alle famiglie dei soci defanti	Spese diverse	TOTALE delle spese	fra le entrate e le spese		
						malati o temporaneamente impotenti al lavoro	temporaneamente mancanti di lavoro							Eccedenza delle entrate sulle spese	Eccedenza delle spese sulle entrate	

PROVINCIA DI ALESSANDRIA.

1	Acqui	Società operaia	1858	37,583	1,600	573	135	408	6,026	11	8,803									
2	Alessandria	Id. di M. S. degli artisti ed operai	1851	91,750	4,840	831	140	150	13,040		19,010									
3	Id.	Id. delle operaie	1855	24,794	1,087	34	61	18	1,131		2,331									
4	Id.	Id. di M. S. fra negozianti, mediatori e facchini in cereali	1856	4,605	225		12	12	344		30	623								
5	Id.	Id. degli operai, commercianti e contadini di Castel Coriolo	1872	850	20		150		620		790									
6	Id.	Id. degli operai falegnami	1872	2,500	87		54		1,245		1,386									
7	Id.	Id. di operai ed agricoltori di orti	1872	2,574	90				1,060		1,150									
8	Id.	Id. degli agricolt. art. ed operai della Valle di S. Bartolomeo.	1872	1,000	50		20		432	70	572									
9	Id.	Id. dei commessi di commercio.	1872	20,449	1,022		63		2,164	3,419	6,668									
10	Id.	Id. degli agricoltori, artisti ed operai di Valmadonna	1873	2,000	69		22		517	263	871									
11	Id.	Veterani 1848-49	1873	443		20			240	18	278									
12	Id.	Società di M. S. agricola-operaia di S. Michele	1875	1,676	24			21	522	261	828									
13	Id.	Id. di M. S. fra i sott'uffiziali, caporali e soldati in congedo	1876	717	61	745	193		1,810	96	2,905									
14	Id.	Id. di M. S. degli operai, commercianti e contadini di Lobi.	1877	624				60	654		714									
15	Id.	Id. operaia del sobborgo di Porta Savona	1877			248	172		1,058		1,478									
16	Id.	Id. degli operai, commercianti e contadini di Cassinagrossa	1878				452	132	673		1,262									
17	Asti	Id. operaia <i>L'Unione</i>	1873	247			27		1,053		1,080									
18	Balzola	Id. degli artisti, operai e contadini	1871	2,533	39	12	10	51	1,204	478	1,884									
19	Bergamasco	Id.	1873	816		200	14		800		1,014									
20	Bistagno	Id. operaia ed agricola	1873	2,685	131			48	941		1,120									
21	Bosco Marengo	Id. fra artisti e contadini	1851	5,421	69	20	5		651	170	915									
22	Id.	Id. di M. S. ed istruzione <i>La Fratellanza</i>	1873	1,219	74	80	59	57	456	58	784									
23	Bozzole	Id. operaia agricola	1872	2,070			5	25	583	691	1,309									
24	Buttigliera Asti	Id.	1870	1,302	68	60	3	86	335	64	481									
25	Calliano	Id. operaia di M. S.	1870	3,503	94		8		379		481									
26	Camagna	Id.	1873	2,518	160		25	91	562	330	1,168									
27	Camerano Casas.	Id.	1874	1,030	208		4	18	149		379									
28	Canelli	Id. di M. S. degli artisti ed operai	1857	10,573	412		41	60	2,026		2,539									
29	Capriata d'Orba	Id. di M. S.	1875																	
30	Carrosio	Id. di M. S. <i>L'Unione</i>	1878				150		80		230									
31	Casale Monferr.	Id. di M. S. degli artisti ed operai	1850	27,497	1,377	1,006	179	362	7,636	36	10,596									
32	Id.	Id. di Popolo	1874	533	28		8	119	947	27	1,129									
33	Id.	Id. di S. Germano	1877		23	77	95		539	68	802									
34	Id.	Id. degli operai muratori	1873			18	41	13	403		477									
35	Id.	Id. di M. S. fra operai e contadini di Terranova	1878				120	54	602	296	1,072									
36	Casalnoceto	Id. degli operai ed agricoltori	1865	2,929	226		4	6	266	192	694									
37	Cassano Spinola	Id. operaia agricola	1873	410	36		14	40	75		165									
38	Cassine	Id. di M. S. degli operai	1855	2,263	51		10	130	377	35	603									
39	Id.	Id. agricola artigiana	1874	118		50	8	35	419		512									
40	Castagnole Mf.	Id. degli operai	1872	5,695	53	602	15	374	1,643	91	2,778									
41	Castell'Alfero	Id. di M. S. ed istruzione fra operai ed agricoltori	1870	1,302	278	61	3	17	335	70	764									
42	Castelletto Scav.	Id. degli artisti ed operai	1852	1,534	101		1	54	426		582									
43	Id.	Id. di M. S. agricola-operaia	1876	397	4		4	35	354		397									
44	Id.	Id. di M. S. degli agricoltori	1876	11			2		420		422									
45	Castello d'Ann.	Associazione di M. S.	1875	1,040			10		1,034		1,044									

				1,457	3,181			530	1,425		224	6,817	1,986		39,574
				1,654	7,617			3,570	650		1,380	15,901	3,109		96,859
				372	855			567	130			2,008	323		25,117
				169	180							42	391	232	4,837
				100	380					30		50	560	230	1,080
				120	497				100	20		85	822	564	3,064
				100	805				200	5	20		1,130	20	2,594
				250	200								450	122	1,122
				852	708			200	100			2,415	4,275	2,393	22,842
				203	214								417	454	2,454
				114								88	202	76	519
				162	270								432	396	2,072
				542	286								990	1,915	2,632
				37	466				90			147	740	26	598
				628	20								648	830	830
				100									100	1,162	1,162
				435	505				12				952	128	375
				228	2,104							55	2,387		2,030
				150	409					10		1,040	1,609	595	221
					633								633	487	3,172
				51	851								812	103	5,524
				124	191								184	499	1,504
				15	508								523	786	2,856
									78				365	231	1,533
				190	117				29				226	255	3,758
					9								578	500	3,108
				173	307				6				86	293	1,323
				2	78										
				235	610				60				360	1,265	11,847
														230	230
				873	7,022			150	270		90	586	8,991	1,605	29,102
				59	1,082						12		1,153		559
				120									120	682	682
				81									212	265	265
				135	262									397	675
				175	148									323	3,300
				70	29									99	476
				120	235				70				157	582	2,284
				350	105									455	175
				849	1,114									1,963	6,510
				60	433									543	1,523
				105	329						14		448	134	1,668
				65	267									332	462
				40	138									223	210
				341	571									912	1,172



Anno 1878.

Alessandria.

Numero d'ordine	COMUNI	DENOMINAZIONE delle Società	Anno di fondazione	ENTRATE							TOTALE delle entrate
				CAPITALE sociale o patrimonio delle Società al 31 dicembre 1877			ENTRATE				
				Interessi di capitali attivi	Sovvenzioni, doni, legati ed altri proventi di simil genere	Tasse di ammissione	CONTRIBUTI ANNUI dei soci		Entrate diverse	TOTALE	
100	Valenza	Società degli operai ed agricoltori di Monte-Valenza	1874	902	84	35	15	49	560	185	928
101	Id.	Id. degli orfelli	1875	1,031	50				216		266
102	Id.	Id. degli agricoltori	1876	900	45				136		1,151
103	Vignale Borbera	Id. operaia	1873	5,244	217				10	162	1,686
104	Villanova Asti	Id. di M. S. degli operai	1877	7,444	355	100					916
105	Volpedo	Id. di M. S. ed istruzione degli operai ed agricoltori	1869	3,709	273	30	31	80	428	63	905
106	Voltaggio	Id. patriottica filarmonica	1878				683			1,000	1,683
		Totale ...	—	448,965	21,443	6,970	4,620	5,176	103,791	11,974	153,794

Numero d'ordine	COMUNI	DENOMINAZIONE delle Società	Anno di fondazione	SPESE										DIFFERENZA fra le entrate e le spese		CAPITALE sociale o patrimonio della Società al 31 dicembre 1878	
				Interessi di capitali passivi	Spese di amministrazione	SUSSIDI AI SOCI		PENSIONI ai soci impotenti al lavoro per infermità incurabile o per vecchiezza	Assistenza medica e medicinali	Funerali	Sussidi alle famiglie dei soci defunti	Spese diverse	TOTALE delle spese	Eccedenza delle entrate sulle spese	Eccedenza delle spese sulle entrate		
						malati e temporaneamente impotenti al lavoro	temporaneamente mancanti di lavoro										
100	Valenza	Società degli operai ed agricoltori di Monte-Valenza	1874		160	282								65	507	421	1,323
101	Id.	Id. degli orfelli	1875		94	54									148	118	1,149
102	Id.	Id. degli agricoltori	1876		800				100	10				178	1,088	43	943
103	Vignale Borbera	Id. operaia	1873		270	1,064									1,334	352	5,596
104	Villanova Asti	Id. di M. S. degli operai	1877		122	571								72	765	151	7,595
105	Volpedo	Id. di M. S. ed istruzione degli operai ed agricoltori	1869		132	292			40						404	441	4,150
106	Voltaggio	Id. patriottica filarmonica	1878		40	83									128	1,555	1,555
		Totale ...	—		23,285	64,706		220	6,404	5,612	481	2,714	12,725	116,147	41,531	3,724	486,772

PROVINCIA DI ANCONA.

1	Agugliano	Società di M. S.	1877	306			14	15	378	137	544
2	Ancona	Associazione generale di M. S. e del progresso delle arti	1862	35,411	1,583	1,124	7		5,369	2	8,085
3	Arcevia	Società di M. S.	1865	7,282	324		26	217	2,035	359	2,961
4	Belvedere Ostr.	Id.	1877	92	11	27	77	75	382	20	592
5	Camerano	Id. operaia	1866	3,367	164		131		1,016		1,311
6	Castelfidardo	Id. di M. S.	1877	3,069	130		11		904	134	1,179
7	Cereto d'Esi	Id.	1867	988	77				257		334
8	Chiaravalle	Id. di M. S. maschile	1862	1,042	21	50			385	1	493
9	Id.	Id. di M. S. femminile	1863	2,791	150		69		1,879		2,098
10	Id.	Id. di M. S. detta del Risorgim.	1872	1,833	72				944		1,016
11	Corinaldo	Id. di M. S. fra gli operai	1867	6,621	251		10	84	762	78	1,185
12	Cupramontana	Id. di M. S.	1863	9,734	544	100			690	157	1,827
13	Fabiano	Id. operaia di M. S.	1862	35,511	2,371	50	58	10	7,205	9	9,703
14	Filottrano	Associaz. di M. S. per gli operai	1869	2,990	154	60	13		1,050		1,277
15	Iesi	Istituto di M. S.	1876	24,037	1,622	1,008	9	396	4,150	34	7,219
16	Loreto	Associazione di M. S. degli operai	1866	1,585	65		1	62	213		341
17	Montalbodo	Società di M. S. fra gli art. ed op.	1866	7,131	341		4	70	993	32	1,440
18	Monte Marciano	Id. di M. S. degli artigiani	1864	2,331	178		3	10	202	29	422
19	Montenovo	Id. di M. S.	1869	1,826	83	35	36	5	399	14	572
20	Montesicuro	Associazione generale di M. S.	1869	1,445	57	80	1		309	18	465
21	Morro d'Alba	Società di M. S.	1873	2,502	698		2	47	343	132	1,222
22	Offagna	Id. di M. S. degli oper. ed industr.	1870	1,835	61				293		354
23	Osimo	Id. degli operai	1865	118	11	276	6		233		526
24	Poggio S. Marc.	Id. di M. S.	1874	671	47				125	156	328
25	Polverigi	Id. degli operai	1877	15,813	419	529	14	138	2,194	451	3,745
26	Sammarcello	Id. di M. S. fra gli artigiani ed oper.	1873	2,838	207		2	62	371		642
27	Sassoferrato	Id. operaia di M. S.	1868	9,603	616		71	24	1,180		1,891
28	Serra S. Quirico	Id. di M. S.	1867	3,710	283		20	12	728	13	1,006
29	Sinigaglia	Associazione di M. S. fra gli artigiani ed operai	1861	30,810	1,991	160	126	1,660	3,038	30	7,005
30	Sirolo	Società operaia di M. S.	1874	903	35				422		555
31	Staffolo	Id. di M. S.	1873	1,210			10		148	34	192
		Totale ...	—	219,405	12,516	3,499	721	3,037	38,897	1,840	60,510

					29	8				3		76	116	428		734	
					1,734	3,405			818	315		65	66	6,403	1,682	37,093	
					823	930			300		15	150	2,218	743		8,025	
					153								153	439		531	
					499	545							1,044	267		3,634	
					284	448					10	382	1,124	55		3,124	
					47	23							70	264		1,252	
					70	389			19			3	481	12		1,054	
					148	1,860			140				2,148		50	2,741	
					309	519				10			838	178		2,011	
					171	676						134	981	204		6,825	
					185	146			530		5		866	961		10,695	
					1,038	7,439			1,388		90	50	10,299		596	34,915	
					100	650							750	527		3,517	
					1,032	914			3,485		105		5,615	1,604		25,641	
					216	85							321	20		1,605	
					311	378			18		299	138	1,144	296		7,427	
					77	138						56	271	151		2,482	
					150	450							600		28	1,793	
					79	29				5	2	93	208	257		1,702	
					428	8	115					4	555	607		3,169	
					70	3							73	281		2,116	
					144	45							189	337		455	
					96	21							117	211		882	
					600	1,834			396		49	683	3,562	183		15,996	
					341	75							416	226		3,064	
					37	231			183			3	1,040	851		10,454	
					202	298					6		506	500		4,210	
					1,309	2,110			875		30	747	5,071	1,934		32,744	
					142	403							545		10	893	
					7	11							18	174		1,384	
					465	10,605			24,533		313	431	2,928	47,742	13,452	684	232,173

PROVINCIA DI AQUILA

1	Aquila	Associazione generale di M. S. degli operai	1862	12,503	174		137		1,871	175	2,357
2	Id.	Società di M. S. dei cappellai	1866						55		55
3	Id.	Id. in partecipazione dei falegnami	1875								
4	Id.	Id. di M. S. dei fabbri-ferrai	1875	227	9				55		64

DEGLI ABRUZZI.

					635	454				105		539	1,733	624		13,127
					10	15		7	8	10	5		55			
					50	9				88		28	175		111	116

Anno 1878.

Numero d'ordine	COMUNI	DENOMINAZIONE delle Società	Anno di fondazione	CAPITALE		ENTRATE						TOTALE delle entrate
				sociale o patrimonio delle Società al 31 dicembre 1877	Interessi di capitali attivi	Sovvenzioni, doni, legati ed altri proventi di simil genere	Tasse di ammissione	CONTRIBUTI ANNUI dei soci		Entrate diverse		
								onorari	effettivi			
5	Aquila	Società di M. S. dei calzoi	1876	450			2			1,290		1,292
6	Id.	Id. dei sarti	1876	452			2			96		98
7	Id.	Id. de' scalpellini	1876							20		20
8	Id.	Id. dei barbieri e parrucchieri	1878							341		341
9	Id.	Id. di M. S. dei pastai, panattieri e mugnai	1878									
10	Avezzano	Id. operaia di M. S.	1876	3,256	76		159	156		2,031	690	3,112
11	Id.	Unione agricola	1877	537			56			1,376		1,432
12	Castel del Monte	Assoc. di M. S. <i>fra Fratellanza</i>	1878					40		77		117
13	Castel di Sangro	Società operaia di M. S.	1867	2,853	119		4			309		432
14	Celano	Id.	1876	585								
15	Pacentro	Id. generale di M. S.	1873	1,702	76					385		461
16	Pettorano Gizio	Id. operaia di M. S.	1877	34			21	150		35		206
17	Popoli	Id. operaia	1877	5,027	125		20	24		2,264	30	2,463
18	Pratola Peligna	Id.	1875	861			2			164		166
		<i>Totale</i>		28,487	579		403	370		10,369	895	12,616

PROVINCIA

1	Anghiari	Società degli operai	1878									
2	Arezzo	Id. dei cappellai	1738							140		140
3	Id.	Id. di M. S. fra gli operai e operaie	1863	37,346	1,598	283		399		3,235	1,118	6,633
4	Id.	Id. di M. S. degli operai panett.	1878							172		277
5	Id.	Id. Vittorio Emanuele II	1878							600		830
6	Id.	Id. dei veterani delle patrie batt.	1878							12		36
7	Bibbiena	Id. operaia	1864	2,245	115		25	50		300	4	494
8	Id.	Id. operaia del lanificio	1870	4,115	282	120		120		2,058	250	2,830
9	Castel S. Niccolò	Id. operaia	1878	200	7	40		71		443		619
10	Castiglion Fior.	Id.	1861	4,301	195		19	40		650	5	909
11	Cortona	Id. di M. S. fra gli operai	1862	17,851	900		106	285		1,791		3,083
12	Fojano Chiana	Id.	1866	20,573	1,071	100				3,988	133	5,320
13	Loro Ciuffenna	Id. di M. S. fra gli artigiani	1871	2,020	126		16			343	19	504
14	Lucignano	Id. Lucignanese di M. S. fra gli operai, giorn., coloni ed indust.	1866	4,421	240		1	44		426		711
15	Marciano	Id. di M. S. fra gli operai	1874	85								
16	Monte San Sav.	Id. di M. S. fra gli operai della terra e comune	1863	9,533	526		16			1,389	490	2,421
17	Monteverchi	Id. di M. S. fra gli artigiani	1862	12,530	1,349					2,043		3,392
18	Pieve S. Stef.	Id.	1867	2,449	94		13	119		321	1,438	1,985
19	Poppi	Id. di M. S. fra gli operai	1864	4,000	200		10	50		420		680
20	Id.	Id. Lupucci di M. S. fra gli operai e operaie	1874	500	20		50	150		450		670
21	Pratovecchio	Id. di M. S. degli artig. ed indust.	1862	1,544	65					387		452
22	S. Giov. V. Arno	Id. di M. S. fra gli operai	1864	4,072	180		1	175		790	719	1,865
23	Sansepolcro	Id. di M. S. fra gli artigiani	1862	12,758	744	264	38	189		2,270		3,485
24	Stia	Id. di M. S. fra gli operai del lanificio di Stia	1869	5,950						1,881	740	2,621
25	Terranova Brac.	Id. di M. S. fra gli artigiani	1864	9,417	452		9	70		666	99	1,319
		<i>Totale</i>		156,810	8,164	830	702	1,730		24,835	5,015	41,276

PROVINCIA DI

1	Acquaviva Pic.	Società operaia di M. S.	1877	307	22	20	2	78		200		322
2	Amandola	Id.	1865	4,737	207		17	27		445	212	908
4	Ascoli Piceno	Id.	1862	1,870	98			54		516	546	1,214
4	Comunanza	Associazione di M. S. degli operai	1865	959	58		2	3		357	22	442
5	Cossignano	Società di M. S. tra gli agricoltori ed operai	1878				6	75		314		395

Aquila degli Abruzzi.

Numero d'ordine	COMUNI	DENOMINAZIONE delle Società	Anno di fondazione	SPESE										DIFFERENZA		CAPITALE sociale o patrimonio della Società al 31 dicembre 1878			
				Interessi di capitali passivi	Spese di amministrazione	SUSSIDI AI SOCI		PENSIONI ai soci impotenti al lavoro per infermità incurabile o per vecchiezza	Assistenza medica e medicinali	Funerali	Sussidi alle famiglie dei soci defunti	Spese diverse	TOTALE delle spese	fra le entrate e le spese					
						malati e temporaneamente impotenti al lavoro	temporaneamente mancanti di lavoro							Eccedenza delle entrate sulle spese	Eccedenza delle spese sulle entrate				
5	Aquila	Società di M. S. dei calzoi	1876		400		60				30				60		550	742	1,192
6	Id.	Id. dei sarti	1876		43		4								20		77	21	473
7	Id.	Id. de' scalpellini	1876		20												20		
8	Id.	Id. dei barbieri e parrucchieri	1878		120		20										140	201	201
9	Id.	Id. di M. S. dei pastai, panattieri e mugnai	1878																
10	Avezzano	Id. operaia di M. S.	1876		204		604			114							922	2,190	5,446
11	Id.	Unione agricola	1877		775			71									846	586	1,123
12	Castel del Monte	Assoc. di M. S. <i>fra Fratellanza</i>	1878		30												30	87	87
13	Castel di Sangro	Società operaia di M. S.	1867		131		250			20							410	22	2,875
14	Celano	Id.	1876		230		180										470		115
15	Pacentro	Id. generale di M. S.	1873		20		266								64		350	111	1,813
16	Pettorano Gizio	Id. operaia di M. S.	1877		7												7	190	233
17	Popoli	Id. operaia	1877		148		118			195					69		1,110	1,353	6,380
18	Pratola Peligna	Id.	1875		336		20			102					7		465	299	562
		<i>Totale</i>			3,159		2,009		138	8	471	418		1,157			7,360	6,136	33,743

DI AREZZO.

1	Arezzo	Id. dei cappellai	1738		10		25										105	140		
3	Id.	Id. di M. S. fra gli operai e operaie	1863		1,150		1,260			627								3,037	3,596	40,942
4	Id.	Id. di M. S. degli operai panett.	1878															277		277
5	Id.	Id. Vittorio Emanuele II	1878															424	406	406
6	Id.	Id. dei veterani delle patrie batt.	1878															15	21	21
7	Bibbiena	Id. operaia	1864															315	179	2,424
8	Id.	Id. operaia del lanificio	1870							1,792		50						1,842	988	5,103
9	Castel S. Niccolò	Id. operaia	1878															252	367	567
10	Castiglion Fior.	Id.	1861															63	228	4,529
11	Cortona	Id. di M. S. fra gli operai	1862															211	561	18,412
12	Fojano Chiana	Id.	1866															341	2,920	22,964
13	Loro Ciuffenna	Id. di M. S. fra gli artigiani	1871															235	269	2,289
14	Lucignano	Id. Lucignanese di M. S. fra gli operai, giorn., coloni ed indust.	1866																	
15	Marciano	Id. di M. S. fra gli operai	1874															129	245	4,887
16	Monte San Sav.	Id. di M. S. fra gli operai della terra e comune	1863																85	85
17	Monteverchi	Id. di M. S. fra gli artigiani	1862															724	2,379	9,575
18	Pieve S. Stef.	Id.	1867															2,080	1,312	13,842
19	Poppi	Id. di M. S. fra gli operai	1864															517	743	3,691
20	Id.	Id. Lupucci di M. S. fra gli operai e operaie	1874															35	575	4,105
21	Pratovecchio	Id. di M. S. degli artig. ed indust.	1862																	
22	S. Giov. V. Arno	Id. di M. S. fra gli operai	1864																	
23	Sansepolcro	Id. di M. S. fra gli artigiani	1862																	
24	Stia	Id. di M. S. fra gli operai del lanificio di Stia	1869																	
25	Terranova Brac.	Id. di M. S. fra gli artigiani	1864																	
		<i>Totale</i>			4,050		13,296			3,798	357	59	37	2,550			24,127	17,122	33	173,899

ASCOLI PICENO.

1	Acquaviva Pic.	Società
---	----------------	---------

Anno 1878.

Numero d'ordine	COMUNI	DENOMINAZIONE delle Società	CAPITALE sociale o patrimonio delle Società al 31 dicembre 1877	ENTRATE						TOTALE delle entrate	
				Interessi di capitali attivi	Sovvenzioni, doni, legati ed altri proventi di simil genere	Tasse di ammissione	CONTRIBUTI ANNUI dei soci		Entrate diverse		
							onorari	effettivi			
6	Cupra Marittima	Società operaia di M. S.	1878	1	39	110	58	278	1	497	
7	Falerone	Id. operaia	1868	2,587	183	50	43	182	935	243	1,638
8	Fermo	Id. operaia di M. S.	1864	7,192	307	1,000	554	1,168	3,029	3,029	
9	FrancaVilla Ete.	Società operaia	1877	18	73	132	18	18	91	91	
10	Grottammare	Id. di M. S.	1873	2,800	140	90	35	406	575	1,247	
11	Grottazzolina	Associazione di M. S. degli operai	1870	1,484	79	215	35	183	136	498	
12	Magliano Tenna	Società operaia di M. S.	1878	503	15	2	36	425	65	476	
13	Massa Fermana	Id. di M. S. degli operai	1876	503	2	166	17	183	111	368	
14	Montalto Marc.	Id.	1878	1,411	96	158	15	45	553	4	871
15	Montappone	Id. operaia	1865	1,411	96	158	15	45	211	2	273
16	Monte Fortino	Società operaia	1874	1,553	59	1	1	211	4	273	
17	Monte Giorgio	Id. di M. S. fra gli artigiani ed operai	1871	4,508	259	12	45	748	6	1,070	
18	Monte Granaro	Id. operaia	1870	8,388	407	10	401	1,214	15	2,047	
19	Monteleone Fer.	Assoc. di M. S. degli art. ed oper.	1878	20	700	34	42	174	10	980	
20	Monterubbiano	Società operaia agricola	1875	4,937	85	5	88	173	21	173	
21	Monte S. Pietran.	Id. di M. S. tra gli agric. ed operai	1877	844	43	35	4	77	443	602	
22	Monte Urano	Id. operaia	1873	2,127	104	12	54	412	3	585	
23	Monte Vid. Cor.	Id. di M. S.	1877	432	17	50	126	439	29	661	
24	Ofida	Id. di M. S. fra gli operai	1877	1,229	34	414	15	130	167	1,081	
25	Id.	Id. operaia femminile	1878	10	34	104	15	140	11	350	
26	Pedaso	Associazione operaia di M. S.	1871	150	10	15	15	140	370	1,086	
27	Porto S. Giorgio	Id.	1875	3,728	182	24	18	319	5	513	
28	Rapagnano	Società operaia	1877	280	17	153	6	84	1,019	662	
29	S. Bened. Tronto	Id. operaia di M. S.	1877	2,561	148	97	84	4,512	52	5,503	
30	S. Vittoria Mat.	Id. consorziale di M. S.	1875	1,306	112	120	4	690	55	1,058	
31	S. Elpid. a Mare.	Id. di M. S. tra gli operai	1875	3,991	196	150	23	86	120	1,989	
32	Servigiano	Id. operaia di M. S.	1870	1,346	3	8	8	470	107	488	
33	Torre S. Patrizio	Id.	1877	70	3	250	46	363	107	662	
Totale			—	61,315	2,909	3,487	816	2,567	20,230	1,776	31,785

PROVINCIA

1	Ariano di Puglia	Società operaia	1874	1,193	95	134	40	714	983		
2	Atripalda	Id. artigiana	1877	200	149	75	878	1,102			
3	Avellino	Id. operai di M. S.	1861	6,763	294	260	51	74	1,894	369	2,942
4	Calitri	Id.	1878	70	70	490	560	748			
5	Orsara Dau. Irp.	Id. operaia Fratelli Cairoli	1878	187	561	748	561	748			
Totale			—	8,156	389	260	591	189	4,537	369	6,335

PROVINCIA DI

1	Altamura	Fratellanza degli operai dell'unità italiana	1863	1,576	35	29	64			
2	Baridelle Puglie	Società di M. S. di lavor. murat.	1870	34	180	750	964			
3	Id.	Id. di M. S. fra barbieri	1870	5,500	15	1,243	1,258			
4	Id.	Id. di M. S. degli artig. calzolari	1873	600	18	390	408			
5	Id.	Id. di M. S. fra i fornai Baresi.	1873	2,597	163	605	781			
6	Id.	Id. di M. S. fra operai di diverse condizioni	1877	779	8	1,009	110	837	402	2,366
7	Id.	Id. di M. S. dei facchini del commercio	1877	246	88	9	156	1,583	1,836	
8	Id.	Id. di M. S. dei lavor. spezzat. di breccia, costrutt. di strade consolari e condizioni diverse.	1877	1,583	1,836	1,583	1,836			

Ascoli Piceno.

Numero d'ordine	COMUNI	DENOMINAZIONE delle Società	CAPITALE sociale o patrimonio delle Società al 31 dicembre 1877	SPESE										DIFFERENZA fra le entrate e le spese		CAPITALE sociale o patrimonio della Società al 31 dicembre 1878
				Interessi di capitali passivi	Spese di amministrazione	SUSIDI AI SOCI		PENSIONI ai soci impotenti al lavoro per infermità incurabile o per vecchiezza	Assistenza medica e medicinali	Funerali	Sussidi alle famiglie dei soci defunti	Spese diverse	TOTALE delle spese	Eccedenza delle entrate sulle spese	Eccedenza delle spese sulle entrate	
						malati e temporaneamente impotenti al lavoro	temporaneamente mancanti di lavoro									
6	Cupra Marittima	Società operaia di M. S.	1878	76	147	934	99	320	76	411	411					
7	Falerone	Id. operaia	1868	2,587	183	50	43	182	935	243	1,638					
8	Fermo	Id. operaia di M. S.	1864	7,192	307	1,000	554	1,168	3,029	3,029						
9	FrancaVilla Ete.	Società operaia	1877	18	73	132	18	18	91	91						
10	Grottammare	Id. di M. S.	1873	2,800	140	90	35	406	575	1,247						
11	Grottazzolina	Associazione di M. S. degli operai	1870	1,484	79	215	35	183	136	498						
12	Magliano Tenna	Società operaia di M. S.	1878	503	15	2	36	425	65	476						
13	Massa Fermana	Id. di M. S. degli operai	1876	503	2	166	17	183	111	368						
14	Montalto Marc.	Id.	1878	1,411	96	158	15	45	553	4	871					
15	Montappone	Id. operaia	1865	1,411	96	158	15	45	211	2	273					
16	Monte Fortino	Società operaia	1874	1,553	59	1	1	211	4	273						
17	Monte Giorgio	Id. di M. S. fra gli artigiani ed operai	1871	4,508	259	12	45	748	6	1,070						
18	Monte Granaro	Id. operaia	1870	8,388	407	10	401	1,214	15	2,047						
19	Monteleone Fer.	Assoc. di M. S. degli art. ed oper.	1878	20	700	34	42	174	10	980						
20	Monterubbiano	Società operaia agricola	1875	4,937	85	5	88	173	21	173						
21	Monte S. Pietran.	Id. di M. S. tra gli agric. ed operai	1877	844	43	35	4	77	443	602						
22	Monte Urano	Id. operaia	1873	2,127	104	12	54	412	3	585						
23	Monte Vid. Cor.	Id. di M. S.	1877	432	17	50	126	439	29	661						
24	Ofida	Id. di M. S. fra gli operai	1877	1,229	34	414	15	130	167	1,081						
25	Id.	Id. operaia femminile	1878	10	34	104	15	140	11	350						
26	Pedaso	Associazione operaia di M. S.	1871	150	10	15	15	140	370	1,086						
27	Porto S. Giorgio	Id.	1875	3,728	182	24	18	319	5	513						
28	Rapagnano	Società operaia	1877	280	17	153	6	84	1,019	662						
29	S. Bened. Tronto	Id. operaia di M. S.	1877	2,561	148	97	84	4,512	52	5,503						
30	S. Vittoria Mat.	Id. consorziale di M. S.	1875	1,306	112	120	4	690	55	1,058						
31	S. Elpid. a Mare.	Id. di M. S. tra gli operai	1875	3,991	196	150	23	86	120	1,989						
32	Servigiano	Id. operaia di M. S.	1870	1,346	3	8	8	470	107	488						
33	Torre S. Patrizio	Id.	1877	70	3	250	46	363	107	662						
Totale			—	61,315	2,909	3,487	816	2,567	20,230	1,776	31,785					

DI AVELLINO.

150	253	403	580	1,773
146	10	339	763	963
413	1,020	2,780	162	6,925
			560	560
			748	748
709	1,283	3,522	2,813	10,969

BARI DELLE PUGLIE.

60	56	116	52	1,524
456	10	524	440	440
225	176	431	827	6,327
250	54	304	104	704
131	59	190	591	3,188
478		478	1,888	2,667
600		600	1,236	1,482





Anno 1878.

Bologna.

Numero d'ordine	COMUNI	DENOMINAZIONE delle Società	CAPITALE sociale o patrimonio delle Società al 31 dicembre 1877	ENTRATE						SPESE								DIFFERENZA fra le entrate e le spese		CAPITALE sociale o patrimonio della Società al 31 dicembre 1878			
				Interessi di capitali attivi	Sovvenzioni, doni, legati ed altri proventi di simil genere	Tasso di ammissione	CONTRIBUTI ANNUI dei soci		Entrate diverse	TOTALE delle entrate	Interessi di capitali passivi	Spese di amministrazione	SUSSIDI AI SOCI		PENSIONI ai soci impotenti al lavoro per infermità incurabile e per vecchiezza	Assistenza medica e medicinali	Funerali	Sussidi alle famiglie dei soci defunti	Spese diverse		TOTALE delle spese	Eccedenza delle entrate sulle spese	Eccedenza delle spese sulle entrate
							onorari	effettivi					malati e temporaneamente impotenti al lavoro	temporaneamente mancanti di lavoro									
27	Castel. S. P. Em.	Società operaia	1874 8,505	942	39	196	4,468	36	5,681	410	667	4,155	91		4		5,327	354	8,859				
28	Imola	Id. operaia di M. S.	1868 27,729	1,316	210	122	8,277	179	10,104		943	5,885	182	300			8,201	1,903	29,632				
29	Id.	Id. di M. S. dei reduci dalle patrie battaglie	1876 1,258	52	18		1,208	313	1,591		91	721					812	779	2,087				
30	Medicina	Id. operaia	1860 13,572	616	411	10	2,302	559	4,123		164	2,321	945		40		3,622	501	14,073				
31	Id.	Id. di M. S. dei reduci dalle patrie battaglie	1876		50	58		432	540		25	65					74	164	376				
32	Minerbio	Id. operaia di M. S.	1871 4,979	222	6		294	652	1,174		66	298		50			429	745	5,724				
33	Molinella	Id. di M. S.	1861 4,507	201	114		128	831	1,499		141	530			14		685	818	5,825				
34	Id.	Id. operaia di M. S. in S. Pietro Capo Fiume	1863 4,188	183	60	1	160	750	1,185		178	626		50	21		76	951	4,422				
35	S. Giorgio Piano	Id. operaia	1877	26	199	171	319	1,177	1,892		27	153					354	534	1,358				
36	S. Giov. in Pers.	Id. maschile e femminile di M. S. fra gli artigiani ed operai	1864 12,186	637	487	52	336	3,973	5,567		695	3,116	271		90		1,087	5,250	308	12,494			
37	Vergato	Id. di M. S. fra gli artisti ed operai addetti al Molino dei Sereni	1878	6	60		360	388	814		74	466		57				597	217	217			
		Totale	— 322,852	17,068	4,654	1,683	7,725	92,115	4,778	128,023	410	16,581	62,261	122	5,277	457	235	148	8,203	93,694	34,401	68	357,185

PROVINCIA

DI BRESCIA.

1	Adro	Società di M. S. degli operai e agricoltori	1875 5,957	288			204	1,344	1,836		135	562						697	1,189	7,096	
2	Bagnolo Mella	Id. operaia	1872 2,060	87				92	179		33	66						99	80	2,140	
3	Breno	Id. di M. S. degli operai	1866 13,154	660	39	24	96	2,163	3,002		339	850						1,189	1,819	14,967	
4	Id.	Id. operaia femminile di M. S.	1875 1,545	73	124	1		696	960		6	703						745	215	1,760	
5	Brescia	Istituto filarmonico del Teatro grande di Brescia	1810 56,403	3,247	140			224	3,811		425	98		1,000				1,523	2,288	58,691	
6	Id.	Associazione di M. S. ed incoraggiamento dei lavoratori sarti	1860 5,581	25	35			239	312		78	147		40				265	47	5,628	
7	Id.	Società di M. S. dei comm. negoz.	1861 120,541	6,118	78	258		5,792	12,246	7	1,513	1,302	1,163					400	10,656	122,131	
8	Id.	Assoc. di M. S. ed istr. fra gli op.	1862 86,950	4,323	1,464	66	447	6,358	12,708		792	4,075			64			857	7,660	91,998	
9	Id.	Circolo popolare	1862 10,168	579	24			1,034	1,44		412	487				40		997	784	10,952	
10	Id.	Società operaia femminile di M. S. ed istruzione	1865 15,258	756		13	516	1,889	3,194		346	805						119	1,270	17,182	
11	Id.	Associazione di M. S. degli orafici	1872 3,971	282		6	80	350	718		32	328						360	358	4,329	
12	Id.	Società di M. S. fra i lavoratori pellettieri di Brescia e sobbor.	1874 1,606	52	61	11	32	840	1,052		125	360						48	533	2,125	
13	Id.	Associaz. di M. S. ed istr. per il lav. prestin. della città e prov.	1876 1,354	49		26	34	715	827		71	29			30			130	697	2,051	
14	Id.	Id. di M. S. fra i parrucchieri	1876 1,413	60	23		40	708	831		36				36			72	759	2,172	
15	Id.	Società di M. S. fra i calz. giunt. e formisti di Brescia e sobbor.	1877 252	11			45	148	204											204	456
16	Calvisano	Id. operaia di M. S.	1876 2,510	83		20	67	1,001	1,226		80	687						19	786	2,950	
17	Carpenedolo	Id. operaia maschile	1865 8,396	548		47	95	1,059	1,749		232	871							1,103	646	9,042
18	Id.	Id. operaia femminile	1868 1,583	79	5		53	322	471		70	327							397	74	1,657
19	Castenedolo	Id. operaia agricola	1876 1,122	51		33	294	404	800		37	158							195	605	1,727
20	Chiari	Associazione di M. S. fra gli operai Clarensi	1863 13,472	733		86	211	1,876	2,906		329	1,097		100				1,526	1,380	14,852	
21	Id.	Id. di M. S. fra le operaie Clarensi	1875 1,584	23		84		518	665		103	389						34	526	1,723	
22	Darfo	Società operaia agricola di M. S.	1875 2,512	82		18	251	990	1,479		54	616						25	695	784	3,296
23	Desenzano Lago	Id. di M. S. degli operai	1862 22,900	1,656	123		80	3,404	5,263		312	1,912		1,133				247	3,604	1,659	24,559
24	Edolo	Id. di M. S. fra gli oper. del mand.	1876 4,778	247	5		25	1,566	2		101	643							744	1,128	5,906
25	Fiesse	Id. di M. S.	1875 2,480	131		4	72	1,027	1,237		36	1,100							1,136	101	2,581
26	Id.	Id. di M. S. femminile	1877 271				16	235	251		20	125							145	106	377
27	Gambara	Id. di M. S.	1870 4,396	216		40		1,144	1,462		210	253						25	488	974	5,370
28	Gardone	Id. operaia	1862 9,549	473		206	77	2,180	643		274	1,651						422	2,347	1,232	10,781
29	Gavardo	Id. di M. S. operaia agricola	1876 781	30		26	151	436	643		8	226							234	409	1,190
30	Iseo	Id. di M. S. degli operai	1863 19,963	1,065	100		224	2,319	3,772		435	1,166						156	1,757	2,015	21,978
31	Leno	Id. di M. S. fra gli operai di Leno e Milzanello	1876 1,127	44	108	10	85	394	656		74	82						11	167	489	1,616
32	Lonato	Id. operaia	1860 6,754	337	10		12	413	782		127	300							427	355	7,109
33	Maderno	Id. di M. S. artigiana-operaia	1865 2,987	172	5		75	115	367			178		132					318	49	3,036



Anno 1878.

Numero d'ordine	COMUNI	DENOMINAZIONE delle Società	Anno di fondazione	ENTRATE							TOTALE delle entrate	
				CAPITALE sociale o patrimonio delle Società al 31 dicembre 1877			CONTRIBUTI ANNUI dei soci					
				Interessi di capitali attivi	Sovvenzioni, doni, legati ed altri proventi di simil genere	Tasse di ammissione	CONTRIBUTI ANNUI dei soci		Entrate diverse	TOTALE delle entrate		
34	Montechiaro Ch.	Società di M. S. fra gli operai.	1865	12,399	743	50	23	140	1,602	217	2,775	
35	Id.	Id. di M. S. fra le operaie	1870	3,024	192	50	14	86	569	911	911	
36	Odolo	Id. operaia agricola	1876	1,000	45			180	444		669	
37	Orzinuovi	Id.	1871	4,366	156	8		46	119		329	
38	Palazzo Oglio.	Id. di M. S. degli operai.	1862	32,032	1,468		27	24	2,674	66	4,259	
39	Id.	Id. di M. S. delle operaie	1877	3,393	151	455		177	1,431		2,214	
40	Pisogne	Id. di M. S. degli operai.	1876	2,140	77	84		4	403	33	1,118	
41	Ponteveco	Id. operaia maschile	1875	3,809	132			10	616	30	788	
42	Quinzano Oglio.	Id. agricola-operaia	1878					431	498		929	
43	Razzato	Id. di M. S. degli operai	1876	3,061	107	190		4	400		1,801	
44	Rovato	Id. di M. S. degli operai, industriali ed agricoli	1868	16,358	940	163		86	1,683		2,872	
45	Salò	Id. di M. S. artigiana operaia	1859	28,161	1,726	40		175	1,233	50	3,224	
46	Toscolano	Id. di M. S. degli operai	1875	3,000	183	20		20	197	14	744	
47	Travagliato	Id. agricola di M. S.	1878					300	120		420	
48	Verolanova	Id. operaia	1875	3,436	188			148	278	51	2,022	
49	Vobarno	Id. di M. S.	1877	999	8	100		59	111	8	1,106	
		Totale...	—	550,556	28,693	3,317		2,258	5,708	56,975	2,071	99,022

PROVINCIA

1	Bosa	Società degli operai di Bosa	1867	7,816	380			52	1,128		1,560
2	Id.	Id. dei muratori di Bosa	1877	637				36	562		598
3	Cagliari	Id. di M. S. sotto il titolo di società dei muratori di Cagliari.	1602	4,220	43				98	780	921
4	Id.	Id. degli operai	1855	34,760	4,590	900	1,013		7,920	611	15,034
5	Id.	Id. umanit. di M. S. e mut. istruz.	1858	14,400	1,050	200	150		4,646	100	6,146
6	Id.	Fratellanza comm. Ass. mutua e di prev. per la vec. dei com. neg.	1868	1,668	171	125	42		843		1,181
7	Id.	Id. dei Reduci dalle patrie batt.	1872								
8	Id.	Associazione di mutua previden.	1874	48,674	2,128		113		3,920		6,161
9	Oristano	Associazione di M. S. degli operai.	1870	2,390	94				494		588
		Totale...	—	114,365	8,456	1,225	1,318	88	19,611	1,491	32,189

PROVINCIA DI

1	Calascibetta	Società operaia di M. S.	1874					125	732		857
2	Caltanissetta	Id. cattolica di M. S. degli operai.	1878					228	912		1,140
3	Castrogiovanni	Id. di M. S. fra gli artig. Ennesi.	1873	5,094				120	1,104		1,224
4	Niscemi	Id. operaia di M. S.	1874						396		396
5	Piazza Armerina	Circolo degli operai	1865	6,000		250			534		784
6	Terranova Sic.	Associazione degli operai	1865								
7	Villarosa	Società degli operai	1874	4,967				180	132	1,041	2,109
		Totale...	—	16,061		250	533	252	4,434	1,041	6,510

PROVINCIA DI

1	Campobasso	Società di M. S. Principe di Napoli tra operai e negozianti...	1870	2,800	112			144	523		779
2	Casacalenda	Id. oper. di M. S. Principe Amedeo.	1875	1,690	66			39	221	133	1,505
3	Larino	Id. operaia	1868	745	18			22	778		818
4	Montorio Frent.	Id. op. di M. S. Pr. di Carignano.	1877					74	720		794
5	Termoli	Id. oper. di M. S. Duca di Genova.	1878					1,052	26	225	2,773
6	Venafro	Id. operaia Uguaglianza, Fratellanza e Libertà	1877	890	27			145	943	73	1,188
		Totale...	—	6,125	223		1,332	391	5,430	431	7,857

Brescia.

Numero d'ordine	COMUNI	DENOMINAZIONE delle Società	Anno di fondazione	SPESE										DIFFERENZA		CAPITALE sociale o patrimonio della Società al 31 dicembre 1878	
				SUSSESSO AI SOCI					PENSIONI ai soci					fra le entrate e le spese			
				Interessi di capitali passivi	Spese di amministrazione	malati e temporaneamente impotenti al lavoro	temporaneamente impotenti al lavoro	temporaneamente impotenti al lavoro	Assistenza medica e medicinali	Funerali	Sussidi alle famiglie dei soci defunti	Spese diverse	TOTALE delle spese	Eccedenza delle entrate sulle spese	Eccedenza delle spese sulle entrate		
34	Montechiaro Ch.	Società di M. S. fra gli operai.	1865		224	1,218		360				76		72	1,950	825	13,224
35	Id.	Id. di M. S. fra le operaie	1870		102	342		25						16	485	426	3,450
36	Odolo	Id. operaia agricola	1876		83	225									308	381	1,381
37	Orzinuovi	Id.	1871		98	72								14	184	145	4,511
38	Palazzo Oglio.	Id. di M. S. degli operai.	1862		452	1,992								206	2,650	1,609	33,641
39	Id.	Id. di M. S. delle operaie	1877		190										190	2,024	5,417
40	Pisogne	Id. di M. S. degli operai.	1876			249									232	856	2,996
41	Ponteveco	Id. operaia maschile	1875		1	294									295	493	4,302
42	Quinzano Oglio.	Id. agricola-operaia	1878		3										90	839	839
43	Razzato	Id. di M. S. degli operai	1876		220	411								17	648	1,153	4,214
44	Rovato	Id. di M. S. degli operai, industriali ed agricoli	1868		508	1,094				11					1,613	1,259	17,617
45	Salò	Id. di M. S. artigiana operaia	1859		255	1,084									1,989	1,235	29,396
46	Toscolano	Id. di M. S. degli operai	1875		94	194									381	363	3,363
47	Travagliato	Id. agricola di M. S.	1878		300										70	370	50
48	Verolanova	Id. operaia	1875		74	261				20					12	367	5,091
49	Vobarno	Id. di M. S.	1877		125	127									296	810	1,809
		Totale...	—	7	9,662	29,156	1,163	9,748	171	214	1,546	3,222	54,869	44,353	594,709		

DI CAGLIARI.

1	Bosa	Società degli operai di Bosa	1867	800	200				300	90		27	1,417	143	7,759	
2	Id.	Id. dei muratori di Bosa	1877	350									350	248	885	
3	Cagliari	Id. di M. S. sotto il titolo di società dei muratori di Cagliari.	1602	220						150		214	584	337	4,557	
4	Id.	Id. degli operai	1855	1,165	1,830	1,296			2,192	1,600	12	280	1,390	9,765	5,309	40,029
5	Id.	Id. umanit. di M. S. e mut. istruz.	1858		795	2,023			730	500	156		200	4,404	1,742	16,142
6	Id.	Fratellanza comm. Ass. mutua e di prev. per la vec. dei com. neg.	1868		131	15							146	1,035	2,703	
7	Id.	Id. dei Reduci dalle patrie batt.	1872													
8	Id.	Associazione di mutua previden.	1874		1,401	37								1,526	4,635	53,309
9	Oristano	Associazione di M. S. degli operai.	1870		207	22					13		63	242	346	2,736
		Totale...	—	1,165	5,734	3,593			2,922	2,400	421	305	1,894	18,434	13,755	128,120

CALTANISSETTA.

1	Calascibetta	Società operaia di M. S.	1874	199	46	52				10	100			407	450	450
2	Caltanissetta	Id. cattolica di M. S. degli operai.	1878	492										492	648	648
3	Castrogiovanni	Id. di M. S. fra gli artig. Ennesi.	1873	1,384	90						50			1,524	300	4,794
4	Niscemi	Id. operaia di M. S.	1874		396									396		
5	Piazza Armerina	Circolo degli operai	1865		528	17								604	190	6,180
6	Terranova Sic.	Associazione degli operai	1865													
7	Villarosa	Società degli operai	1874		189								4,041	4,230	2,121	2,846
		Totale...	—	3,188	153	52			2,922	2,400	421	305	1,894	7,653	1,278	14,918

CAMPOBASSO.

1	Campobasso	Società di M. S. Principe di Napoli tra operai e negozianti...	1870	369						50				419	360	3,160
2	Casacalenda	Id. oper. di M. S. Principe Amedeo.	1875	378	185					302	30			1,177	328	2,018
3	Larino	Id. operaia	1868	333	77					37				756	62	307
4	Montorio Frent.	Id. op. di M. S. Pr. di Carignano.	1877	275	86					175	20			556	238	238
5	Termoli	Id. oper. di M. S. Duca di Genova.	1878		200									39	239	2,534
6	Venafro	Id. operaia Uguaglianza, Fratellanza e Libertà	1877		152									40	286	478
		Totale...	—	1,707	348				2,922	564	90		916	3,625	4,232	10,357

Anno 1878.

Numero d'ordine	COMUNI	DENOMINAZIONE delle Società	Anno di fondazione	CAPITALE sociale o patrimonio delle Società al 31 dicembre 1877		ENTRATE						TOTALE delle entrate
				Interessi di capitali attivi	Sovvenzioni, doni, legati ed altri proventi di simil genere	Tasse di ammissione	CONTRIBUTI ANNUI dei soci		Entrate diverse			
							onorari	effettivi				
1	Arpino	Associazione degli operai	1865	12,983	612	100	178	24	2,429	111	3,448	
2	Aversa	Società operaia Aversana di M. S.	1862	2,721		127	60		900		1,087	
3	Baja e Latina	Id. operaia di M. S. di Baja	1878		2		310		452	50	814	
4	Id.	Id. di Latina	1878			150	218		229		597	
5	Brusciano	Id. operaia di M. S. ed istruzione	1878						146		146	
6	Capua	Associaz. di M. S. dei Campi Stellati con sede centrale in Capua	1875	3,043			56		604	376	1,036	
7	Carinola	Società operaia di M. S. della frazione Casale di Carinola	1875	491	8	12	3		132		155	
8	Caserta	Id. di M. S. degli operai	1860	926	22		12		510		544	
9	Gaeta	Id. oper. di M. S. del com. di Gaeta colla resid. nel Borgo di Gaeta	1863	6,100	305		77	71	1,128		1,581	
10	Id.	Id. operaia di M. S.	1866	4,287	205		24		988	571	1,788	
11	Isola del Liri	Associazione degli operai	1865	8,400	456		33	126	2,388		3,003	
12	Maddaloni	Società operaia Maddalonese	1866	7,873	364		6		654		1,024	
13	Marigliano	Id. operaia di M. S.	1877	11		300		163	1,440	5	1,908	
14	Id.	Associaz. mandamentale operaia	1877	450	10				2,000	20	2,030	
15	Mignano	Società operaia	1877			50	59		820	247	1,176	
16	Palma Campania	Associazione operaia di M. S.	1878				150		460		610	
17	Piedimonte Alife	Società operaia di M. S.	1877	557	139	150	120		1,506	144	2,059	
18	Pontecorvo	Id. di M. S. tra artisti, operai e negozianti al minuto	1878		7		305	40	725		1,077	
19	Id.	Id. industrie-agricola di M. S.	1878									
20	S. Giorgio a Liri	Associazione di M. S., <i>Vittorio Emanuele</i> , dei cittadini	1878				157		193		350	
21	San Leucio	Società di M. S. fra gli imp. e oper. dello stab. serico di S. Leucio	1871	11,847	500				390		890	
22	S. M. Capua Vet.	Id. operaia di M. S.	1877	9,839	91	35	36		1,692		1,854	
23	Sessa Aurunca	Id. di M. S. tra gli operai	1871	2,148					403		403	
24	Sora	Id.	1865	2,306	139		32	141	1,089		1,401	
25	Sparanise	Id. operaia	1876	942	22		24		694		740	
		<i>Totale...</i>		74,904	2,832	924	1,860	565	21,966	1,524	29,721	

PROVINCIA

Caserta.

Numero d'ordine	COMUNI	DENOMINAZIONE delle Società	Anno di fondazione	CAPITALE sociale o patrimonio delle Società al 31 dicembre 1877		ENTRATE										DIFFERENZA fra le entrate e le spese		CAPITALE sociale o patrimonio della Società al 31 dicembre 1878					
				Interessi di capitali passivi	Spese di amministrazione	SUSSIDI AI SOCI		PENSIONI ai soci impotenti al lavoro per infermità incurabile o per vecchiezza	Assistenza medica e medicinali	Funerali	Sussidi alle famiglie dei soci defanti	Spese diverse	TOTALE delle spese	Eccedenza delle entrate sulle spese	Eccedenza delle spese sulle entrate								
						malati e temporaneamente impotenti al lavoro	temporaneamente mancanti di lavoro																
1	Arpino	Associazione degli operai	1865	12,983	612	100	178	24	2,429	111	3,448	112	504		732	200	60		56	1,604	1,784	14,767	
2	Aversa	Società operaia Aversana di M. S.	1862	2,721		127	60		900		1,087	732	50			75			180	1,037	50	2,771	
3	Baja e Latina	Id. operaia di M. S. di Baja	1878		2		310		452	50	814	326					14			340	474	474	
4	Id.	Id. di Latina	1878			150	218		229		597										597	597	
5	Brusciano	Id. operaia di M. S. ed istruzione	1878						146		146								26	38	108	108	
6	Capua	Associaz. di M. S. dei Campi Stellati con sede centrale in Capua	1875	3,043			56		604	376	1,036		407	105	75					125	712	324	3,267
7	Carinola	Società operaia di M. S. della frazione Casale di Carinola	1875	491	8	12	3		132		155								22	22	133	624	
8	Caserta	Id. di M. S. degli operai	1860	926	22		12		510		544		63	64		58	30	40	320	575		31	895
9	Gaeta	Id. oper. di M. S. del com. di Gaeta colla resid. nel Borgo di Gaeta	1863	6,100	305		77	71	1,128		1,581	437	542								979	602	6,702
10	Id.	Id. operaia di M. S.	1866	4,287	205		24		988	571	1,788	75	168		72	100		500	760	1,675	113	4,380	
11	Isola del Liri	Associazione degli operai	1865	8,400	456		33	126	2,388		3,003	517	1,085		219	323				2,144	859	9,259	
12	Maddaloni	Società operaia Maddalonese	1866	7,873	364		6		654		1,024	108	119			115	45	23	127	537	487	8,360	
13	Marigliano	Id. operaia di M. S.	1877	11		300		163	1,440	5	1,908	601	179	61		369	45	23	269	1,547	361	372	
14	Id.	Associaz. mandamentale operaia	1877	450	10				2,000	20	2,030	150	110			30	220			510	1,520	1,970	
15	Mignano	Società operaia	1877			50	59		820	247	1,176	85	46			237				368	808	808	
16	Palma Campania	Associazione operaia di M. S.	1878				150		460		610	204							200	404	206	206	
17	Piedimonte Alife	Società operaia di M. S.	1877	557	139	150	120		1,506	144	2,059	372								372	1,687	2,244	
18	Pontecorvo	Id. di M. S. tra artisti, operai e negozianti al minuto	1878		7		305	40	725		1,077									60	1,017	1,017	
19	Id.	Id. industrie-agricola di M. S.	1878									47	13										
20	S. Giorgio a Liri	Associazione di M. S., <i>Vittorio Emanuele</i> , dei cittadini	1878				157		193		350									98	252	252	
21	San Leucio	Società di M. S. fra gli imp. e oper. dello stab. serico di S. Leucio	1871	11,847	500				390		890	100	300		360		60	60		880	10	11,857	
22	S. M. Capua Vet.	Id. operaia di M. S.	1877	9,839	91	35	36		1,692		1,854	327								327	1,527	11,366	
23	Sessa Aurunca	Id. di M. S. tra gli operai	1871	2,148					403		403	79	49			87			158	373	30	2,178	
24	Sora	Id.	1865	2,306	139		32	141	1,089		1,401	389	211		391	167		50	99	1,277	124	2,430	
25	Sparanise	Id. operaia	1876	942	22		24		694		740	143	15	840		10		6	57	1,071	331	611	
		<i>Totale...</i>		74,904	2,832	924	1,860	565	21,966	1,524	29,721	5,384	3,560	976	1,744	1,771	474	702	2,399	17,010	13,073	362	87,615

DI CASERTA

PROVINCIA

1	Adernd	Circolo degli onesti operai	1868	300		100	96		1,008		1,204									300	1,204		300
2	Agira	Società di M. S.	1865	400		32	204		732		968									907	61	461	
3	Belpasso	Circolo degli operai	1864	1,235		115			300		415									1,012		597	638
4	Biancavilla	Id.	1875	480		120			836	3	959									795	164	644	
5	Caltagirone	Società operaia di M. S.	1877	611		116			571		987									1,012		25	586
6	Castiglione Sic.	Id.	1878			270	54		243		567									340	227	227	
7	Catania	Circolo degli operai	1862	8,513	426	6,350			1,200	150	8,126	1,219			104	180	100		6,221	7,824	302	8,815	
8	Id.	Società democ. <i>I figli del lavoro</i>	1865	30		5			180		1,585	50	5						1,560	1,615		30	
9	Id.	Pia società di M. S.	1871			64	260		1,445		1,789	353	386						194	1,719	50	50	
10	Id.	Società di M. S. <i>I figli dell'Etna</i>	1872	2,736	128	30			1,143		1,301	222	573							795	506	3,242	
11	Id.	Id. di M. S. fra i macellai	1873							400	400	279	25			90			6	400			
12	Id.	Id. di M. S. <i>I figli della speranza</i>	1878			93			1,638		1,731	55								55	1,676		1,676
13	Cerami	Id. oper. <i>Lavoro - Emancipazione</i>	1874			40			164		204	178								178	26	26	
14	Grammichele	Circolo degli operai di M. S.	1874			250	62		402		714	88								300	388	326	326
15	Militello	Società operaia di M. S.	1873			400			432		886	472								485	401	401	
16	Misterbianco	Id. operaia di M. S. <i>Il patto di fratellanza</i>	1876	465		200	40		576		816	985								985		169	296
17	Nicosia	Id. di M. S. fra gli operai	1876			35	20		480		535	500	23			12				535			
18	Palagonia	Circolo degli operai	1863			125			249		374	366								366	8	8	
19	Paternò	Id.	1876			500	92		1,014		1,606	112							1,082				



Anno 1878.

Como.

Numero d'ordine	COMUNI	DENOMINAZIONE delle Società	Anno di fondazione	ENTRATE							SPESE								DIFFERENZA		CAPITALE sociale o patrimonio della Società al 31 dicembre 1878			
				CAPITALE sociale o patrimonio delle Società al 31 dicembre 1877	Interessi di capitali attivi	Sovvenzioni, doni, legati ed altri proventi di simil genere	Tasse di ammissione	CONTRIBUTI ANNUI dei soci		Entrate diverse	TOTALE delle entrate	Interessi di capitali passivi	Spese di amministrazione	SUSSIDI AI SOCI		PENSIONI ai soci impotenti al lavoro per infermità incurabile o per vecchiezza	Assistenza medica e medicinali	Funerali	Sussidi alle famiglie dei soci defunti	Spese diverse		TOTALE delle spese	fra le entrate e le spese	
								onorari	effettivi					malati e temporaneamente impotenti al lavoro	temporaneamente mancanti di lavoro								Eccedenza delle entrate sulle spese	Eccedenza delle spese sulle entrate
21	Como	Prima società di M. S. fra gli operai del Borgo S. Vitale....	1867	938	23			36	768										660	167		1,103		
22	Id.	Società operaia di M. S. in Borgo Vico.....	1867	2,898	101		12	132	1,476					100					923	798		3,696		
23	Id.	Id. operaia di M. S. denominata <i>Dei Sessanta</i> in Borgo S. Agost.	1868	1,406	29		11	75	819	90			41		90			129	1,149	125		1,281		
24	Id.	Id. di M. S. ed istruzione fra gli operai di Borgo S. Agostino..	1868	4,850	126		26	294	2,108	189			17		229			328	2,702	41		4,891		
25	Id.	Id. di M. S. fra gli operai del Borgo di S. Giuliano.....	1870	3,901	107		18	95	1,442					80	90			98	1,441	221		4,122		
26	Id.	Id. di M. S. degli operai del Borgo di S. Margherita.....	1870	1,400	32		8	80	780	200				60				80	970	130		1,530		
27	Id.	Seconda società di M. S. fra gli operai del Borgo di S. Vitale.	1870	1,192	20		36		1,385	30									1,018	453		1,645		
28	Id.	Società di M. S. <i>Dei Cento operai</i> .	1871	2,308	63			95	1,092					120	60			55	1,171	79		2,387		
29	Id.	Id. di M. S. fra gli operai <i>La Concordia</i> .....	1871	2,297	66		5	172	859	60			42	134	20			19	798	364		2,661		
30	Id.	Id. di M. S. in Borgo S. Martino.	1871	1,850	34		10		984	335				130	20				615	748		2,408		
31	Id.	Id. di M. S. fra i calzoi ed affini della città.....	1872	2,493	58		5	145	1,028	95				80	50			85	1,162	169		2,662		
32	Id.	Id. di M. S. fra i sarti ed affini della città.....	1873	1,698	41		1	63	463	22					60				478	112		1,810		
33	Id.	Id. di M. S. dei tessitori in seta <i>L'Unione</i> .....	1875	1,247	18			85	1,091	85					114			244	627	448		2,364		
34	Id.	Sotto comizio dei veterani delle guerre 1848-49, prov. di Como.	1876	1,016	65		32		978										1,075			1,075		
35	Cuvio	Associazione di M. S. fra gli operai della Valcuvia.....	1869	8,367	250		99	6	2,496				183			618		83	2,609	242		8,609		
36	Gavirate	Società operai, commerc. eserc. di Gavirate e vicinanze.....	1873	3,998	146		9	64	723									1,283	1,681	739		3,259		
37	Laveno	Id. di M. S. fra gli operai, artisti e commercianti.....	1862	9,786	451	20	21	184	2,505	115			193	175				1,073	2,847	449		10,235		
38	Lecco	Associazione di M. S. fra gli operai della città e mandam.	1862	93,311	6,796		47	120	8,842	112			1,105					116	8,143	7,774		101,085		
39	Id.	Id. di M. S. fra le operaie della città e mandamento.....	1864	9,142	640		5	65	638	3								96	658	693		9,835		
40	Id.	Società dei filatori in seta del mandamento.....	1867	27,598	913				2,454	230								51	2,699	898		28,496		
41	Id.	Associazione di M. S. fra gli industriali della città.....	1877	2,318	126	319	20	24	1,574	21								367	770	1,814		3,632		
42	Lurate Abbate	Società di M. S. fra gli operai e contadini.....	1873	7,164	285	50	23		2,553	16			100		30				1,569	1,358		8,522		
43	Luvino	Id. di M. S. degli operai.....	1869	14,532	389		39	268	1,960	1,975					40	140		1,637	3,407	1,224		15,756		
44	Maccio	Id. di M. S. fra gli operai e contadini.....	1872	2,991	71		20	132	683	8								54	884	530		3,521		
45	Malnate	Id. di M. S. fra gli operai ed agricolt. di Mandello del Lario e comuni limitrofi.....	1874	8,379	223		4	50	1,110	196			74		18				951	632		9,011		
46	Mandello Lario	Id. di M. S. fra gli operai ed agricolt. di Mandello del Lario e comuni limitrofi.....	1876	7,032	244	150	20	232	1,769	31					30			96	1,109	1,337		8,369		
47	Merate	Id. di M. S. fra gli operai e contadini della Brianza.....	1875	23,113	1,063		41	482	2,500	295			36					268	2,794	1,590		24,703		
48	Missaglia	Id. di M. S. fra gli operai e contadini del mandamento.....	1875	5,382	194	150			1,679						100			23	942	1,081		6,463		
49	Moltrasio	Id. di M. S. fra gli operai ed artisti.....	1874	6,113	304			205	1,593										623	1,470		7,592		
50	Morazzone	Id. operai e contadini di Morazzone e vicinanze.....	1875	475			30	32	198	269					12			7	69	191		666		
51	Oggiono	Id. di M. S. fra gli operai filatori in seta del mandamento.....	1867	10,360	240				1,266	111									1,190	427		10,787		
52	Id.	Id. di M. S. fra gli operai e contadini del mandamento.....	1867	23,902	993		11	87	3,361	230					200			344	2,860	1,822		25,724		
53	Ponte Lambro	Id. di M. S. dei mandamenti di Erba, Canzo e loro contorni..	1873	5,485	150		20		1,754										1,753	166		5,651		
54	Rebbio	Id. di M. S. <i>Il Lavoro</i> .....	1875	2,351	182		40	110	1,305	1,491				37	30			1,630	2,853	275		2,626		
55	Rovellasca	Id. di M. S. degli operai, merciai ambulanti e contadini.....	1875	5,967	225		6	126	1,521	3					20				691	1,190		7,157		



Anno 1878.

Numero d'ordine	COMUNI	DENOMINAZIONE delle Società	CAPITALE sociale o patrimonio delle Società al 31 dicembre 1877	ENTRATE					TOTALE delle entrate	
				Interessi di capitali attivi	Sovvenzioni, doni, legati ed altri proventi di simil genere	Tasse di ammissione	CONTRIBUTI ANNUI dei soci			Entrate diverse
							onorari	effettivi		

PROVINCIA

1	Alba	Società per M. S. fra i calzolari	1847	871	41	4	6	424	475
2	Id.	Id. operaia	1851	20,678	1,027	135	360	4,080	322
3	Id.	Id. delle operaie	1854	3,385	191	28	177	976	12
4	Id.	Id. degli artisti ed operai inval.	1870	6,372	404	157	120	903	32
5	Id.	Id. dei maestri muratori	1872	485	15	9		368	392
6	Id.	Id. dei falegnami ed operai affini	1878			207		335	33
7	Barge	Id. di M. S. degli operai	1857	6,545	6	58	325	1,500	111
8	Id.	Nuova società di mutua benefic. per gli infermi ed inab. al lav.	1878					496	228
9	Beinette	Società artistico-operaia	1871	1,265		9	12	466	487
10	Bene Vagienna	Id. degli operai ed artisti	1857	3,510	72	7	112	1,023	5
11	Id.	Id. di M. S. fra i sott'uff. cap. e sold. dell'esercito ital. in cong.	1878			700	222	108	378
12	Borgo S. Dalm.	Id. degli operai	1854	13,121	650	160	156	200	1,790
13	Boves	Id. di M. S. ed istruzione degli artisti, operai ed agricoltori	1854	3,487	80	120	17	200	780
14	Brà	Id. di M. S. ed istruz. degli oper.	1852	20,214	1,301	860		873	4,160
15	Id.	Associazione degli artisti conciatori	1871	2,334	120			352	922
16	Id.	Società di M. S. fra gli artisti semolai, prestinai e mugnai	1873	2,268	126			240	337
17	Id.	Id. dei militari in congedo del mandamento di Brà	1878			67		1,591	253
18	Busca	Id. degli operai	1867	5,114	185	33	12	1,645	300
19	Canale	Id. operai di Canale	1866	11,547	713	33	13	292	4
20	Caraglio	Id. di M. S. degli operai	1851	200		24	190	1,362	
21	Caramagna	Id. degli operai	1875	1,127	28	100	59	2,331	68
22	Carrà	Id. di M. S. ed istruz. fra gli oper.	1862	6,639	411	100	30	763	
23	Castelletto Stur.	Id. agricolo-operaia	1873	50		8	10	159	177
24	Cavallermagg.	Id. operai di Cavallermagg.	1872	1,305	56	4	70	499	629
25	Centallo	Id. di M. S. degli artisti e operai	1878			250	136	156	542
26	Ceva	Associazione operaia	1862	6,531	239	150	26	624	1,039
27	Cherasco	Società di M. S. ed istruzione degli operai	1872	1,367	13	154	1	144	317
28	Chiusa Pesio	Id. degli artisti ed operai	1860	1,289	56	16	35	695	602
29	Cornigliano Alb.	Id. operai	1851	5,409	228	11	29	516	881
30	Id.	Id. di M. S.	1868	1,032	60	365	12	413	850
31	Cortemiglia	Id. operaia	1854	2,289	90	10		275	435
32	Costigliole Sal.	Id. degli operai ed agricoltori	1863	300	15	43		1,138	1,196
33	Crissolo	Associazione di M. S. degli operai	1874	500		12	12	222	246
34	Cuneo	Società degli artisti ed operai	1851					1,323	1,772
35	Id.	Id. delle artiste ed operaie	1852	6,019	376	19	54	663	10
36	Id.	Unione degli operai cattolici	1872	182		24	100		
37	Id.	Soc. di M. S. fra i sott'uff. cap. e sold. dell'esercito ital. in cong.	1872	1,968	121	26		1,338	10
38	Id.	Associazione artistica ed operaia di carità reciproca	1873	157		28	105	1,476	1,609
39	Demonte	Società degli operai	1865	3,024	210	4	31	348	596
40	Id.	Nuova società di M. S. degli artisti ed operai	1877	667			10	1,768	1,778
41	Dogliani	Società degli operai	1852	1,706	54	17		628	699
42	Id.	Id. musicale di M. S. fra i dilettanti filarmonici	1866	2,255	114	22		78	107
43	Dronero	Id. di M. S. ed istruzione fra gli artisti, operai ed agricoltori	1851	650		75	6	138	219
44	Id.	Id. operaia femminile	1875					675	135
45	Envie	Società operaia-agricola	1876	843	5	52	100	237	95
46	Fossano	Id. di M. S. degli operai	1851	4,973	202	237	95	3,632	4,166
47	Id.	Id. di M. S. delle operaie	1854	848	34	39	25	458	554
48	Id.	Cassa particolare mutua per una pensione ai vecchi ed inabili al lav. della società degli operai	1873	2,417	119	2	9	189	319

Cuneo.

Numero d'ordine	COMUNI	DENOMINAZIONE delle Società	CAPITALE sociale o patrimonio delle Società al 31 dicembre 1877	SPESE										DIFFERENZA fra le entrate e le spese		CAPITALE sociale o patrimonio della Società al 31 dicembre 1878
				Interessi di capitali passivi	Spese di amministrazione	SUSSIDI AI SOCI		PENSIONI ai soci impotenti al lavoro per infermità incurabile o per vecchiezza	Assistenza medica e medicinale	Funerali	Sussidi alle famiglie dei soci defunti	Spese diverse	TOTALE delle spese	Eccedenza delle entrate sulle spese	Eccedenza delle spese sulle entrate	
						malati e temporaneamente impotenti al lavoro	temporaneamente mancanti di lavoro									

DI CUNEO.

1	Alba	Società per M. S. fra i calzolari	1847	871	41	4	6	424	475	50	322						10	382	93	964	
2	Id.	Id. operaia	1851	20,678	1,027	135	360	4,080	322	770	3,907			198			393	5,308	892	21,568	
3	Id.	Id. delle operaie	1854	3,385	191	28	177	976	12	159	770					40	43	972	530	3,915	
4	Id.	Id. degli artisti ed operai inval.	1870	6,372	404	157	120	903	32	44						25	69	1,711	587	8,083	
5	Id.	Id. dei maestri muratori	1872	485	15	9		368	392	45	220					5	270	122	587	587	
6	Id.	Id. dei falegnami ed operai affini	1878			207		335	33	74							74	501		501	
7	Barge	Id. di M. S. degli operai	1857	6,545	6	58	325	1,500	111	480	1,220		40				495	2,235	160	6,385	
8	Id.	Nuova società di mutua benefic. per gli infermi ed inab. al lav.	1878					496	228	80	5							85	1,198	1,198	
9	Beinette	Società artistico-operaia	1871	1,265		9	12	466	487	92	233		75					400	87	1,352	
10	Bene Vagienna	Id. degli operai ed artisti	1857	3,510	72	7	112	1,023	5	501	884		153					1,538	319	3,191	
11	Id.	Id. di M. S. fra i sott'uff. cap. e sold. dell'esercito ital. in cong.	1878			700	222	108	378	260	169						300	729	679	679	
12	Borgo S. Dalm.	Id. degli operai	1854	13,121	650	160	156	200	1,790	367	1,210		300	207	69		868	3,021	65	13,056	
13	Boves	Id. di M. S. ed istruzione degli artisti, operai ed agricoltori	1854	3,487	80	120	17	200	780	200	308		120		20		40	688	753	4,240	
14	Brà	Id. di M. S. ed istruz. degli oper.	1852	20,214	1,301	860		873	4,160	596	4,423		200	166	242		875	6,502	1,140	21,354	
15	Id.	Associazione degli artisti conciatori	1871	2,334	120			352	922	222	1,014		200								
16	Id.	Società di M. S. fra gli artisti semolai, prestinai e mugnai	1873	2,268	126			240	337		1,014		130				32	1,398	4	2,390	
17	Id.	Id. dei militari in congedo del mandamento di Brà	1878			67		1,591	253	161	491		100					752	49	2,219	
18	Busca	Id. degli operai	1867	5,114	185	33	12	1,645	300	21	517				10		100	648	1,263	1,263	
19	Canale	Id. operai di Canale	1866	11,547	713	33	13	292	4	667	1,203		200					2,070	205	5,319	
20	Caraglio	Id. di M. S. degli operai	1851	200		24	190	1,362		387	1,659		200	48			190	2,484	704	12,251	
21	Caramagna	Id. degli operai	1875	1,127	28	100	59	2,331	68	680	450		200	28	20			1,518	58	258	
22	Carrà	Id. di M. S. ed istruz. fra gli oper.	1862	6,639	411	100	30	763		230	835		200	16			215	1,499	1,117	2,244	
23	Castelletto Stur.	Id. agricolo-operaia	1873	50		8	10	159	177	262	401		120	100	6		24	913	391	7,030	
24	Cavallermagg.	Id. operai di Cavallermagg.	1872	1,305	56	4	70	499	629	42	16							58	119	169	
25	Centallo	Id. di M. S. degli artisti e operai	1878			250	136	156	542	291	404							693	66	1,239	
26	Ceva	Associazione operaia	1862	6,531	239	150	26	624	1,039										542	542	
27	Cherasco	Società di M. S. ed istruzione degli operai	1872	1,367	13	154	1	144	317		182						351	533	506	7,037	
28	Chiusa Pesio	Id. degli artisti ed operai	1860	1,289	56	16	35	695	602	139	560							699	70	1,297	
29	Cornigliano Alb.	Id. operai	1851	5,409	228	11	29	516	881	167	482		120	12				781	21	1,310	
30	Id.	Id. di M. S.	1868	1,032	60	365	12	413	850	98	310				10		534	952	68	5,341	
31	Cortemiglia	Id. operaia	1854	2,289	90	10		275	435	100	200						270	590	260	1,292	
32	Costigliole Sal.	Id. degli operai ed agricoltori	1863	300	15	43		1,138	1,196	100	116						620	836	401	1,868	
33	Crissolo	Associazione di M. S. degli operai	1874	500		12	12	222	246	195	537						55	787	409	709	
34	Cuneo	Società degli artisti ed operai	1851					1,323	1,772	50	50		50					150	96	596	
35	Id.	Id. delle artiste ed operaie	1852	6,019	376	19	54	663	10	358	780		50	300	90			1,576	196	6,215	
36	Id.	Unione degli operai cattolici	1872	182		24	100			81	492		108	4				727	70	252	
37	Id.	Soc. di M. S. fra i sott'uff. cap. e sold. dell'esercito ital. in cong.	1872	1,968	121	26		1,338	10	737	846		125				120	1,828	333	1,695	
38	Id.	Associazione artistica ed operaia di carità reciproca	1873	157		28	105	1,476	1,609												
39	Demonte	Società degli operai	1865	3,024	210	4	31	348	596	100	995		200	30			120	1,445	184	321	
40	Id.	Nuova società di M. S. degli artisti ed operai	1877	667			10	1,768	1,778	197	94		45		30		367	733	135	2,889	
41	Dogliani	Società degli operai	1852	1,706	54	17		628	699	360	496							856	922	1,589	
42	Id.	Id. musicale di M. S. fra i dilettanti filarmonici	1866	2,255	114	22		78	107	10	82						424	516	183	1,889	
43	Dronero	Id. di M. S. ed istruzione fra gli artisti, operai ed agricoltori	1851	650		75	6	138	219	8	37							45	276	2,531	
44	Id.	Id. operaia femminile	1875							53	127							185	34	684	
45	Envie	Società operaia-agricola	1876	843	5	52	100	675	967												
46	Fossano	Id. di M. S. degli operai	1851	4,973	202	237	95	3,632	4,16												

Anno 1878.

Cuneo.

Numero d'ordine	COMUNI	DENOMINAZIONE delle Società	Anno di fondazione	ENTRATE							TOTALE delle entrate	
				CAPITALE sociale o patrimonio delle Società al 31 dicembre 1877		Interessi di capitali attivi	Sovvenzioni, doni, legati ed altri proventi di simil genere	Tasse di ammissione	CONTRIBUTI ANNUI dei soci			Entrate diverse
				Interessi di capitali attivi	Sovvenzioni, doni, legati ed altri proventi di simil genere				Tasse di ammissione	CONTRIBUTI ANNUI dei soci		
49	Fossano	Soc. di M. S. fra i sott'uff., cap. e sold. dell'esercito ital. in cong.	1878				501	90	597		1,188	
50	Govone	Id. di M. S. ed istruzione fra le operaie	1873	1,000	43	172		42	122	36	415	
51	Limone Piemon.	Id. degli artisti ed operai	1874	1,577	3		85		644		732	
52	Manta	Id. di M. S. ed istruzione fra operai ed agricoltori	2870	2,256	91	10	15	35	687	26	864	
53	Mondovì	Id. di M. S. e di mutua istruzione di Mondovì-Breco	1851	33,594	1,645	100	160		5,945	140	7,990	
54	Id.	Id. di M. S. e di reciproca istruzione di Mondovì-Piazza	1862	3,060	192		32	36	1,440	121	1,821	
55	Monesiglio	Id. di M. S. tra gli operai del mandamento	1876	625		250	60	100	636	15	1,061	
56	Monticelli Alba	Id. operai	1876	32			4		169	1	174	
57	Paesana	Associazione di M. S. degli operai	1858	1,339	35	120	23	103	281	302	869	
58	Peveragno	Società agricola-operaria	1872	2,193	89		7	25	669		790	
59	Piasco	Associazione degli operai	1869	3,442	40		23	66	1,292	5	1,426	
60	Racconigi	Società di M. S. degli artisti ed operai della città	1851	10,697	445	250	35	330	3,635	72	4,767	
61	Id.	Id. di M. S. ed istruzione fra i lavoratori	1869	1,207	78		4	100	1,053		1,235	
62	Revello	Id. degli operai	1868	6,259	87	151	54	45	1,157		1,494	
63	Rocca de' Baldi	Id. di M. S. fra i sott'uff., cap. e soldati in Rocca de' Baldi	1876	485					294		294	
64	Id.	Id. in Crova	1876	700	32		28		392		452	
65	Saluzzo	Associazione di M. S. ed istruzione degli operai	1853	14,500	1,154	50	80	475	1,359	8	3,126	
66	Id.	Soc. di M. S. fra i sott'uff., cap. e sold. dell'esercito ital. in cong.	1877	3,260	186		38		2,339	13	2,576	
67	S. Stefano Belbo	Id. degli operai	1858	2,587	175			101	301	229	806	
68	Savigliano	Id.	1850	11,250	837		47	495	5,936	473	7,788	
69	Id.	Id. delle artigiane	1851	1,436	73			80	190	3	346	
70	Id.	Cassa part. mutua per una pens. agli inab. al lav. ed ai vecchi.	1852	23,261	1,237			45	424	87	1,793	
71	Id.	Soc. di M. S. fra i sott'uff., cap. e sold. dell'esercito ital. in cong.	1877	450		270	28	80	900		1,278	
72	Scarnafigli	Id. operaia-agricola	1878			433	182	65	189		869	
73	Sommariva Bos.	Id. degli operai	1853	6,000	300		40		1,400		1,740	
74	Tenda	Id. operaia-agricola	1878				447		136		583	
75	Verzuolo	Id.	1879	2,189	83		105	185	1,250	9	1,632	
76	Veza d'Alba	Id. operaia ed agricola	1878				248	53	369		670	
77	Villafalletto	Id. di M. S. degli operai	1869	1,510			21	160	845		1,026	
78	Villanovetta	Id. di M. S. ed istr. tra gli operai ed agric. iniz. nello stab. Keller.	1868	3,605	126			65	563	52	811	
79	Id.	Id. delle operaie iniziata come sopra	1869	218	8		2	12	131		153	
80	Vinadio	Id. di M. S.	1877				51		352		403	
		Totale	—	293,613	14,321	6,237	4,314	7,335	82,171	3,919	118,297	

Numero d'ordine	COMUNI	DENOMINAZIONE delle Società	Anno di fondazione	SPESSE										DIFFERENZA fra le entrate e le spese		CAPITALE sociale o patrimonio della Società al 31 dicembre 1878	
				Interessi di capitali passivi	Spese di amministrazione	SUSIDI AI SOCI		PENSIONI ai soci impotenti al lavoro per infermità incurabile o per vecchiezza	Assistenza medica ermedicinali	Funerali	Sussidi alle fam'glie dei soci defunti	Spese diverse	TOTALE delle spese	Eccedenza delle entrate sulle spese	Eccedenza delle spese sulle entrate		
						malati e temporaneamente impotenti al lavoro	temporaneamente mancanti di lavoro										
49	Fossano	Soc. di M. S. fra i sott'uff., cap. e sold. dell'esercito ital. in cong.	1878											246	942	942	
50	Govone	Id. di M. S. ed istruzione fra le operaie	1873											132	14	1,172	
51	Limone Piemon.	Id. degli artisti ed operai	1874											239	74	1,996	
52	Manta	Id. di M. S. ed istruzione fra operai ed agricoltori	2870											240	40	2,398	
53	Mondovì	Id. di M. S. e di mutua istruzione di Mondovì-Breco	1851											2,549	807	33,794	
54	Id.	Id. di M. S. e di reciproca istruzione di Mondovì-Piazza	1862											253	100	3,466	
55	Monesiglio	Id. di M. S. tra gli operai del mandamento	1876											53	72	1,424	
56	Monticelli Alba	Id. operai	1876											82	119	87	
57	Paesana	Associazione di M. S. degli operai	1858											131	302	1,536	
58	Peveragno	Società agricola-operaria	1872											100	248	1,975	
59	Piasco	Associazione degli operai	1869											191	38	3,500	
60	Racconigi	Società di M. S. degli artisti ed operai della città	1851											560	274	10,480	
61	Id.	Id. di M. S. ed istruzione fra i lavoratori	1869											144	193	1,230	
62	Revello	Id. degli operai	1868											753	23	6,023	
63	Rocca de' Baldi	Id. di M. S. fra i sott'uff., cap. e soldati in Rocca de' Baldi	1876												30	97	682
64	Id.	Id. in Crova	1876											81	120	1,032	
65	Saluzzo	Associazione di M. S. ed istruzione degli operai	1853											400	82	14,883	
66	Id.	Soc. di M. S. fra i sott'uff., cap. e sold. dell'esercito ital. in cong.	1877											606	275	4,213	
67	S. Stefano Belbo	Id. degli operai	1858											261	646	2,727	
68	Savigliano	Id.	1850											567	7,566	11,472	
69	Id.	Id. delle artigiane	1851											50	237	1,545	
70	Id.	Cassa part. mutua per una pens. agli inab. al lav. ed ai vecchi.	1852											120	118	23,350	
71	Id.	Soc. di M. S. fra i sott'uff., cap. e sold. dell'esercito ital. in cong.	1877											50	1,450	141	
72	Scarnafigli	Id. operaia-agricola	1878											235	235	634	
73	Sommariva Bos.	Id. degli operai	1853											150	70	6,416	
74	Tenda	Id. operaia-agricola	1878													583	
75	Verzuolo	Id.	1879											347	10	2,480	
76	Veza d'Alba	Id. operaia ed agricola	1878												114	556	
77	Villafalletto	Id. di M. S. degli operai	1869											241	959	1,577	
78	Villanovetta	Id. di M. S. ed istr. tra gli operai ed agric. iniz. nello stab. Keller.	1868												100	641	
79	Id.	Id. delle operaie iniziata come sopra	1869												16	23	
80	Vinadio	Id. di M. S.	1877												5	25	
		Totale	—	18,624	51,426		4,495	6,381	1,375	1,097	12,139	95,447	25,400	2,650	316,363		

PROVINCIA

1	Bondeno	Società di M. S. per gli artigiani ed operai	1868	13,215	702		4	52	1,885	120	2,763
2	Id.	Id. di M. S. delle operaie	1869	2,634	96			26	377		499
3	Cento	Id. operaia di M. S.	1865	62,888	2,391	12	35	433	2,832	4,334	10,037
4	Coligoro	Fratellanza artigiana di M. S.	1875	2,017	69	4	5		821		899
5	Comacchio	Società artigiana	1869	5,000	637		30	326	1,584		2,577
6	Copparo	Id. operaia di M. S. di Formignana	1874	288			20		936		956
7	Id.	Id. di M. S. fra gli art. ed oper. di Bologna, Berra e Serravalle.	1877	434	4		24	234	691		953
8	Ferrara	Id. dei lavoranti cappellai	Ant.	138	3		10		216		229

DI FERRARA.

				340	1,692			40		10	116	2,198	565	13,780
				42	249							291	208	2,842
				759	2,471						1,635	4,865	5,171	68,059
				164	357							521	378	2,395
				210	431						160	801	1,776	6,776
				60	412							842	114	400
				25	529							554	399	833
				75	11							124	105	243





Anno 1878.

Numero d'ordine	COMUNI	DENOMINAZIONE delle Società	Anno di fondazione	CAPITALE sociale o patrimonio delle Società al 31 dicembre 1877	ENTRATE						TOTALM delle entrate
					Interessi di capitali attivi	Sovvenzioni, doni, legati ed altri proventi di simil genere	Tasse di ammissione	CONTRIBUTI ANNUI dei soci		Entrate diverse	
								onorari	effettivi		
30	Firenze	Società di fratellanza e mutua assistenza di Rifredi	1867	1,418					139	139	
31	Id.	Id. di M. S. fra gli esercenti le arti belle	1868	16,559	780		140		3,287	4,207	
32	Id.	Id. di M. S. fra gl'insegnanti	1868	10,000	450	400	2	100	998	1,950	
33	Id.	Id. privata di M. S. fra gl'impiegati daziari	1870	5,409	204		6		973	1,183	
34	Id.	Id. di M. S. e provvedimento in lavoro tra fornai lavor. di notte.	1871	14,565	583		8	267	7,949	8,807	
35	Id.	Id. del <i>Pane di lusso</i> fra i lavoratori di notte	1872								
36	Id.	Id. di M. S. fra i cocchieri	1872	3,600	144			30	2,028	2,200	
37	Id.	Id. di M. S. fra i caffettieri, droghieri ed esercenti prof. affini.	1872	5,167	245		19	201	2,205	2,670	
38	Id.	Id. mutua fra gli esercenti l'arte del parrucchiere	1872	4,859	358		11		1,633	2,002	
39	Id.	Id. dei camerieri e cucinieri	1873	6,130	243		10	220	2,046	113 2,632	
40	Id.	Id. di M. S. fra i tappezzieri e apparatori	1874	3,264	133	70	12		1,490	1,705	
41	Id.	Id. di M. S. fra i commessi di commercio	1874	1,744	78		173	100	1,950	2,376	
42	Id.	Id. di M. S. fra i macellai	1874	3,962	133	200	57	190	2,869	3,449	
43	Id.	Id. di M. S. fra i cucinieri	1875	1,591	72		70	320	1,212	1,674	
44	Id.	Id. fra i conciatori e raffinatori di pellami	1875	672					514	514	
45	Id.	Id. di M. S. fra gli esercenti l'arte bianca	1875	2,700	214				1,170	1,384	
46	Id.	Id. corale e di M. S. fiorentina	1875	762	60		36		317	413	
47	Id.	Associazione di carità reciproca fra operai cattolici	1876	2,669	87		84	712	1,185	2 2,070	
48	Id.	Società di M. S. tra i commessi dei banchi del lotto	1876	1,835	80		19		1,047	58 1,204	
49	Id.	Id. di M. S. fra i carrozzieri, valigiai ed arti affini	1876	1,544	81		6	30	1,432	16 1,565	
50	Id.	Id. di M. S. fra cocchieri, cavalierizzi, palafren. (Sede di Fir.)	1876	8,330			95	450	2,494	600 3,639	
51	Id.	Id. di M. S. fra i comm. di banco, fornai, pizzicagnoli e civaiuoli.	1876	1,090	40		30		1,188	1,258	
52	Id.	Associazione toscana dei veterani del 1848 e del 1849	1876	2,768	51	50	4		1,254	402 1,761	
53	Id.	Soc. di M. S. fra i pitt. a fresco, riquadrat. dorat. e verniciat.	1878				240	48	810	1,098	
54	Id.	Fratellanza militare <i>Vittorio Emanuele</i>	1878				349		950	1,299	
55	Firenze	Società di M. S. fra gli operai	1865	2,735	267		21	80	492	860	
56	Fucecchio	Id.	1867	16,141	660		10	116	1,100	1,856	
57	Galluzzo	Id. operaia fra gli artigiani di Montebuoni	1870	1,000					577	577	
58	Lastra a Signa	Id. di M. S. fra gli operai dei due com. di Signa e Lastra a Signa	1863	15,727	1,717		7	93	994	61 2,872	
59	Id.	Id. dell'unione, istruz. e lavoro	1876	150			4		398	342	
60	Modigliana	Fratellanza artigiana	1862	22,474	667		4		2,018	2,689	
61	Montajone	Società di M. S. fra gli operai	1866	889			3		203	206	
62	Id.	Id. fra gli operai in Gambassi	1877	112	9		12	98	244	363	
63	Montelupo Fior.	Id. di M. S.	1862	13,965	686		9	112	2,105	217 3,129	
64	Montepoli Vald.	Id. di M. S. fra gli operai	1869	3,560	180		9	89	472	29 779	
65	Pistoia	Id. pistoiese di M. S. fra gli operai	1861	53,187	2,724	364			6,753	9,841	
66	Id.	Id. di M. S. tra gl'impiegati	1875	1,073	60				567	627	
67	Id.	Id. operaia femminile <i>Regina Margherita</i>	1878		17	485		643	706	108 1,959	
68	Pontassieve	Id. di M. S. fra gli operai	1865	11,815	700		16	32	1,014	1,762	
69	Prato	Id.	1861	118,736	6,384		622		23,232	1,032 31,250	
70	Rocca S. Casa	Fratellanza artigiana	1865	19,399	1,500	60	31	117	2,200	100 4,008	
71	S. Casc. Val. Pesa	Società operaia	1863	10,200	562	50	1	21	1,005	1 1,640	
72	San Miniato	Id. degli operai	1864	8,458	483		40	78	672	797 2,070	

Firenze.

Numero d'ordine	COMUNI	DENOMINAZIONE delle Società	Anno di fondazione	CAPITALE sociale o patrimonio delle Società al 31 dicembre 1877	SPESE										DIFFERENZA fra le entrate e le spese		CAPITALE sociale o patrimonio della Società al 31 dicembre 1878	
					Interessi di capitali passivi	Spese di amministrazione	SUSSIDI AI SOCI		PENSIONI ai soci impotenti al lavoro per infermità incurabile o per vecchiazza	Assistenza medica e medicinale	Funerali	Sussidi alle famiglie dei soci defunti	Spese diverse	TOTALE delle spese	Eccedenza delle entrate sulle spese	Eccedenza delle spese sulle entrate		
							malati e temporaneamente impotenti al lavoro	temporaneamente mancanti di lavoro										
30	Firenze	Società di fratellanza e mutua assistenza di Rifredi	1867	1,418														
31	Id.	Id. di M. S. fra gli esercenti le arti belle	1868	16,559	780		140		3,287									28 1,390
32	Id.	Id. di M. S. fra gl'insegnanti	1868	10,000	450	400	2	100	998									17,835
33	Id.	Id. privata di M. S. fra gl'impiegati daziari	1870	5,409	204		6		973									11,550
34	Id.	Id. di M. S. e provvedimento in lavoro tra fornai lavor. di notte.	1871	14,565	583		8	267	7,949									6,317
35	Id.	Id. del <i>Pane di lusso</i> fra i lavoratori di notte	1872															15,245
36	Id.	Id. di M. S. fra i cocchieri	1872	3,600	144			30	2,028									3,813
37	Id.	Id. di M. S. fra i caffettieri, droghieri ed esercenti prof. affini.	1872	5,167	245		19	201	2,205									6,124
38	Id.	Id. mutua fra gli esercenti l'arte del parrucchiere	1872	4,859	358		11		1,633									5,437
39	Id.	Id. dei camerieri e cucinieri	1873	6,130	243		10	220	2,046									7,158
40	Id.	Id. di M. S. fra i tappezzieri e apparatori	1874	3,264	133	70	12		1,490									3,658
41	Id.	Id. di M. S. fra i commessi di commercio	1874	1,744	78		173	100	1,950									3,897
42	Id.	Id. di M. S. fra i macellai	1874	3,962	133	200	57	190	2,869									5,205
43	Id.	Id. di M. S. fra i cucinieri	1875	1,591	72		70	320	1,212									1,879
44	Id.	Id. fra i conciatori e raffinatori di pellami	1875	672					514									722
45	Id.	Id. di M. S. fra gli esercenti l'arte bianca	1875	2,700	214				1,170									3,442
46	Id.	Id. corale e di M. S. fiorentina	1875	762	60		36		317									1,037
47	Id.	Associazione di carità reciproca fra operai cattolici	1876	2,669	87		84	712	1,185	2								3,306
48	Id.	Società di M. S. tra i commessi dei banchi del lotto	1876	1,835	80		19		1,047	58								2,756
49	Id.	Id. di M. S. fra i carrozzieri, valigiai ed arti affini	1876	1,544	81		6	30	1,432	16								2,525
50	Id.	Id. di M. S. fra cocchieri, cavalierizzi, palafren. (Sede di Fir.)	1876	8,330			95	450	2,494	600								10,164
51	Id.	Id. di M. S. fra i comm. di banco, fornai, pizzicagnoli e civaiuoli.	1876	1,090	40		30		1,188									1,457
52	Id.	Associazione toscana dei veterani del 1848 e del 1849	1876	2,768	51	50	4		1,254	402								2,862
53	Id.	Soc. di M. S. fra i pitt. a fresco, riquadrat. dorat. e verniciat.	1878				240	48	810									1,008
54	Id.	Fratellanza militare <i>Vittorio Emanuele</i>	1878				349		950									1,299
55	Firenze	Società di M. S. fra gli operai	1865	2,735	267		21	80	492									3,884
56	Fucecchio	Id.	1867	16,141	660		10	116	1,100									16,609
57	Galluzzo	Id. operaia fra gli artigiani di Montebuoni	1870	1,000					577									1,031
58	Lastra a Signa	Id. di M. S. fra gli operai dei due com. di Signa e Lastra a Signa	1863	15,727	1,717		7	93	994	61								17,091
59	Id.	Id. dell'unione, istruz. e lavoro	1876	150			4		398									150
60	Modigliana	Fratellanza artigiana	1862	22,474	667		4		2,018									24,836
61	Montajone	Società di M. S. fra gli operai	1866	889			3		203									1,030
62	Id.	Id. fra gli operai in Gambassi	1877	112	9		12	98	244									285
63	Montelupo Fior.	Id. di M. S.	1862	13,965	686		9	112	2,105	217								15,228
64	Montepoli Vald.	Id. di M. S. fra gli operai	1869	3,560	180		9	89	472	29								3,897
65	Pistoia	Id. pistoiese di M. S. fra gli operai	1861	53,187	2,724	364			6,753									52,445
66	Id.	Id. di M. S. tra gl'impiegati	1875	1,073	60				567									1,292
67	Id.	Id. operaia femminile <i>Regina Margherita</i>	1878		17	485		643	706	108								1,810
68	Pontassieve	Id. di M. S. fra gli operai	1865	11,815	700		16	32	1,014									13,201
69	Prato	Id.	1861	118,736	6,384		622		23,232	1,032								119,612
70	Rocca S. Casa	Fratellanza artigiana	1865	19,399	1,500	60	31	117	2,200	100								21,029
71	S. Casc. Val. Pesa	Società operaia	1863	10,200	562	50	1	21	1,005	1								10,683
72	San Miniato	Id. degli operai	1864	8,458	483		40	78	672	797								10,136



Anno 1878.

Forlì.

Numero d'ordine	COMUNI	DENOMINAZIONE delle Società	Anno di fondazione	ENTRATE								
				CAPITALE sociale		CONTRIBUTI ANNUI dei soci			Entrate diverse	TOTALE delle entrate		
				patrimonio delle Società al 31 dicembre 1877	Interessi di capitali attivi	Sovvenzioni, doni, legati ed altri proventi di simil genere	Tasse di ammissione	onorari			effettivi	
23	Rimini.....	Società dei falegnami di mutua assistenza.....	1878				13		260		273	
24	Id.....	Id. di M. S. dei reduci dalle patrie battaglie.....	1878			298	32		529	942	1,801	
25	Saludecio.....	Id. operaia di M. S.....	1873	1,537	80	100			178	231	589	
26	S. Gio. Marign.....	Id.....	1870	1,623					70	678	748	
27	S. Mauro Romag.....	Id. di M. S.....	1873	1,318	60	100			47	458	665	
28	S. Arcangelo R.....	Id.....	1869	1,985	59	250			99	1,022	1,434	
29	Sarsina.....	Id. operaia di M. S.....	1865	2,210	133			6	50	577	766	
30	Savignano Rom.....	Id. di M. S. fra le classi artigiane.....	1865	12,060	674	25	33		392	2,134	3,300	
31	Sogliano Rubic.....	Id.....	1877	1,137	47	100			234	889	1,274	
32	Verucchio.....	Id. di M. S. fra gli artigiani ed op.....	1871	2,901	256	68	8		85	574	991	
		Totale ...	—	190,513	9,897	2,426	777		6,595	46,164	4,587	70,446

Numero d'ordine	COMUNI	DENOMINAZIONE delle Società	Anno di fondazione	SPESE										DIFFERENZA		CAPITALE sociale o patrimonio della Società al 31 dicembre 1878			
				Interessi di capitali passivi	Spese di amministrazione	SUSSIDI AI SOCI		PENSIONI ai soci impotenti al lavoro per infermità incurabile o per vecchiezza	Assistenza medica e medicinali	Funerali	Sussidi alle famiglie dei soci defunti	Spese diverse	TOTALE delle spese	fra le entrate e le spese					
						malati e temporaneamente impotenti al lavoro	temporaneamente mancanti di lavoro							Eccedenza delle entrate sulle spese	Eccedenza delle spese sul entrate				
23	Rimini.....	Società dei falegnami di mutua assistenza.....	1878																
24	Id.....	Id. di M. S. dei reduci dalle patrie battaglie.....	1878																15
25	Saludecio.....	Id. operaia di M. S.....	1873																1,028
26	S. Gio. Marign.....	Id.....	1870																1,934
27	S. Mauro Romag.....	Id. di M. S.....	1873																1,781
28	S. Arcangelo R.....	Id.....	1869																1,559
29	Sarsina.....	Id. operaia di M. S.....	1865																2,219
30	Savignano Rom.....	Id. di M. S. fra le classi artigiane.....	1865																2,578
31	Sogliano Rubic.....	Id.....	1877																12,417
32	Verucchio.....	Id. di M. S. fra gli artigiani ed op.....	1871																2,060
		Totale ...	—																211,740

PROVINCIA

1	Allassio.....	Società operaia.....	1863	5,439	33		66	36	1,062	822	2,019
2	Albenga.....	Id. di M. S. degli operai.....	1853	2,487	116		17		1,275	78	1,484
3	Ameglia.....	Id. di M. S. fra gli operai, agricoltori e marinai.....	1874	1,407	65		2		423	2	492
4	Arcola.....	Id. di M. S. fra gli operai.....	1870				30		384		414
5	Busalla.....	Associazione di M. S.....	1866	4,173	276		45	12	417		750
6	Camogli.....	Società di M. S. fra gli operai marittimi.....	1872	3,437	153				331	110	596
7	Id.....	Id. di M. S. fra operai, artisti ed esercenti.....	1872	6,310	315				874	1	1,190
8	Castelnuovo Ma.....	Id. di M. S. degli operai.....	1864	6,884	355			86	1,576		1,967
9	Chiavari.....	Id.....	1854	590			9	276	2,256		2,541
10	Id.....	Id. di reciproca istruzione ed assistenza fra gli operai.....	1872	1,000			60		960		1,020
11	Lavagna.....	Id. operaia di M. S.....	1874	124			180		864		1,044
12	Levante.....	Id. di M. S. degli operai.....	1878	100				80	700		780
13	Loano.....	Id. di M. S. tra gli operai.....	1872	6,000	260		43		2,578		2,881
14	Nervi.....	Id. operaia.....	1869	277		1,600			811		2,411
15	Id.....	Associazione marittima di M. S.....	1873	1,800			10		1,974		1,984
16	Ortonovo.....	Società di M. S. degli op. di Nicola.....	1869	400	20		2	36	166		224
17	Pietra Ligure.....	Id. di M. S. degli operai.....	1854	2,500	109		2	80	295	128	614
18	Rapallo.....	Id. di M. S. ed istruzione fra operai ed artisti.....	1872	395		200	8		384	44	636
19	Recco.....	Associazione di M. S.....	1868	7,560	370		30	48	1,308		1,756
20	S. Margh. Ligure.....	Società di M. S. degli operai.....	1869	1,000	87			24	292		403
21	Spezia.....	Id. operaia, mutua cooper. veneta.....	1865	320	10		12		424	32	478
22	Id.....	Associaz. di M. S. fra i cittadini.....	1867	1,533			14		4,522		4,536
23	Id.....	Società operaia La frutellanza artigiana.....	1851	10,928	564	370	111	484	1,445	585	3,559
24	Id.....	Id. scritturali e disegnat. di M. S.....	1875	800	24		17		1,000		1,041
		Totale ...	—	65,465	2,759	2,170	658	1,112	26,321	1,800	34,820

DI GENOVA.

				185	1,355		156	600		60	85	2,441		422	5,017
				149	961					12		1,122	362		2,849
				81	242										1,576
				45	300			25				323	169		44
				103	174			100			58	370	44		4,488
				331	170							435	315		3,532
				165	164			100	136	141		501	95		6,794
				80	1,463				15			706	484		7,261
				697	1,275						32	1,590	377		1,159
				600	700							1,972	569		420
				50	300			300						580	188
				200	780					30	600	980	64		680
				100	891							200	580		7,285
				1,055	683			305			300	1,596	1,285		660
				510	804			290				2,023	383		2,070
				20	77							1,714	270		512
				55	200			216				112	112		2,643
				240	197							471	143		341
				320	690				24		230	691		55	8,306
				130	94							1,010	746		1,143
				238	60			36				260	143		347
				129	2,509			40	40		73	451	27		3,001
				640	685			350	40	40		3,068	1,468		11,787
				160	555							2,700	859		726
				6,283	14,549		156	2,940	399	283	2,846	27,456	8,495	1,131	72,829

PROVINCIA

1	Caltabellotta.....	Circolo operaio Trioccala.....	1877				177		834		1,011
2	Id.....	Società di M. S. degli operai.....	1877	775			28		780		788
3	Girgenti.....	Id. operaia.....	1878				70		420		496
4	Grotte.....	Id. di M. S. per ogni classe di cittadini.....	1876				60		882		942
5	Menà.....	Associazione di M. S. degli operai.....	1871	925	80		7		793		880
6	Id.....	Società agricola-industriale di S. Giuseppe di M. S.....	1876	100			390		374		764

DI GIRGENTI.

				60				50			50	961		961
								22	75		162	319		1,244
												469		490
				85	45							490		777
				256	151			20			15	165	777	948
				450	45						450	857	23	120
								32	37		180	744	20	













Anno 1878.

Milano.

Numero d'ordine	COMUNI	DENOMINAZIONE delle Società	Anno di fondazione	ENTRATE							SPESE								DIFFERENZA		CAPITALE sociale o patrimonio della Società al 31 dicembre 1878			
				CAPITALE sociale o patrimonio delle Società al 31 dicembre 1877	Interessi di capitali attivi	Sovvenzioni, doni, legati ed altri proventi di simil genere	Tasse di ammissione	CONTRIBUTI ANNUI dei soci		Entrate diverse	TOTALE delle entrate	Interessi di capitali passivi	Spese di amministrazione	SUSSIDI AI SOCI		PENSIONI ai soci impotenti al lavoro per infermità incurabile o per vecchiezza	Assistenza medica e medicinali	Funerali	Sussidi alle famiglie dei soci defunti	Spese diverse		TOTALE delle spese	fra l'entrata e lo spese	
								onorari	effettivi					malati e temporaneamente impotenti al lavoro	temporaneamente mancanti di lavoro								Eccedenza delle entrate sulle spese	Eccedenza delle spese sulle entrate
15	Lodi	Società gen. di M. S. degli operai ed artisti di Lodi e Chiosi	1861	129,526	7,434	200	98	439	7,567	107	15,845		1,565	5,014		3,758		150		1,149	11,636	4,209	133,735	
16	Id.	Id. di M. S. fra i facchini della città	1867	5,330	366		3		243		612			384				20		3	407	205	5,535	
17	Id.	Id. di M. S. fra i muratori ed artigiani affini	1870	4,488	299		14	90	502		905		5	623				30			658	247	4,733	
18	Lodi Vecchio	Id. di M. S. degli operai e giornalisti	1864	6,906	428		56	12	598	3	1,097		64	282						11	357	740	7,646	
19	Lonate Pozzolo	Associazione generale di M. S. degli operai ed artigiani	1877	1,044	35		8	98	307		448		79	78						84	241	207	1,251	
20	Magenta	Società operaia maschile di M. S.	1871	8,772	311		39	261	1,430	45	2,086		490	1,123				20		4	1,637	449	9,221	
21	Meda	Associazione di M. S. degli operai	1868	6,842	298	281	30		1,079	93	1,781		502	448						51	1,001	780	7,622	
22	Melegnano	Società di M. S. degli operai, braccianti e contadini	1872	46,122	727	492	27	3,613	1,208	193	6,260		268	2,619			300		30	400	3,617	2,643	18,765	
23	Milano	Pio istituto filarmonico	1783	277,659	15,742	2,751	901				19,394		1,443			15,533				924	18,300	1,094	278,753	
24	Id.	Pio istituto tipografico	1804	87,081	5,272	5,174			4,886	118	15,450		1,061	5,044	1,351	5,226		500		5	13,187	2,263	89,344	
25	Id.	Pia istituzione dei lavoratori cappellai - Sezione in bianco	1833	6,125	253	25			2,736		3,014		356	275		175		315		1,288	2,409	605	6,730	
26	Id.	Società di M. S. fra i cappellai - Sezione in nero	1833	10,862	444	25			2,883		3,352		74	1,057	250	506		188		78	2,153	1,199	12,061	
27	Id.	Id. di M. S. fra i giardinieri di Italia	1841	11,641	556	1,118	135	150	838		2,797		405	330		330		228		262	1,555	1,242	12,883	
28	Id.	Id. di M. S. dei medici e chirurghi di Lombardia	1844	288,974	12,563	4,511			2,195		19,269		1,192	1,590		2,850			8,540	40	14,212	5,057	294,031	
29	Id.	Cassa di M. S. per gli agenti di cambio addetti Borsa Milano	1847	87,482	4,666			300	1,987	3,189	10,142		3,212	320		3,600			2,800	656	10,588	446	87,036	
30	Id.	Società di M. S. dei commessi dei negozianti	1850	73,551	4,798	448	51		850		6,147		376			2,274		2,040		376	5,066	1,081	74,632	
31	Id.	Istituto di M. S. fra gli istruttori d'Italia	1857	232,868	12,780	9,180	120	20	18,290	8	40,398		4,488			24,528				120	29,136	11,262	244,130	
32	Id.	Assoc. Benv. Cellini di M. S. fra i lav. orefici, bijoutt., gioiellieri, incisori, argentieri e cesellatori	1859	26,647	1,189		19	264	1,241	350	3,063		603	426		549		80		163	1,821	1,242	27,889	
33	Id.	Società di M. S. degli operai lavoratori in pettini	1859	4,688	184				493		677		140	287						132	559	118	4,806	
34	Id.	Id. di M. S. dei giovani caffett., offellai e professioni affini	1860	55,655	2,959	147	161	1,106	3,242		7,615		1,510	968		1,366		80		180	4,104	3,511	59,166	
35	Id.	Associazione generale di M. S. degli operai di Milano e sobb.	1860	507,271	25,655	7,854	469	1,310	43,659	2,871	81,818		180	9,351	25,422	15,825		1,646	2,363	3,747	58,534	23,284	530,555	
36	Id.	Società di M. S. fra i parrucchieri, profumieri ed eserc. arti affini	1860	21,725	1,848	100	40	60	1,580	100	3,698		793	382		946		40		15	2,176	1,522	23,247	
37	Id.	Associazione di M. S. fra gli addetti all'arte edilizia	1860	18,406	714	1,350	74	1,230	3,077	1,000	7,445		728	1,905		287		75		655	3,650	3,795	22,201	
38	Id.	Società di M. S. dei lavoratori in nastri	1860	8,000	190		10		1,502		1,702		150	1,219	14	254		28			1,665	37	8,037	
39	Id.	Id. di M. S. fra le persone di servizio	1860	335,799	19,593	800	556	1,875	20,993	207	44,024		227	2,047	4,065	28,280				1,638	36,257	7,767	343,566	
40	Id.	Assoc. di M. S. dei lavoratori in passamaneria e tessuti elastici	1860	3,545			15		975		1,355			700				200			900	455	4,000	
41	Id.	Id. dei tessitori in seta	1860	40,400	2,113				2,235		4,352		509	973		1,470		90	60	1,182	4,284	68	40,468	
42	Id.	Società di M. S. del personale salariato	1861	107,270	6,557	50	72	300	2,598	3,387	12,964		1,372	1,224		2,822		85			5,503	7,461	114,731	
43	Id.	Associazione di M. S. dei tappezzeri in stoffa ed in carta	1861	27,722	1,761	267	43	263	1,058	3,890	7,282		268	372		547	26	40		1,314	2,567	4,715	32,437	
44	Id.	Id. di M. S. pel personale delle vetture pubbliche e della sub-associazione per funerali	1862										120	484		195		289		236	1,324	1,925	25,164	
45	Id.	Società di M. S. dei calzolari	1862	23,239	1,391		108	95	1,643	14	3,249		964	1,640		1,069		590		105	4,368	2,373	50,857	
46	Id.	Id. di M. S. fra i facchini con brevetto municipale	1862	57,484	3,625	350	28	85	2,505	148	6,741		80	12						1,300	1,392	250	5,000	
47	Id.	Id. di mutuo provvedimento degli orologiai	1862	4,750	250	952	20	60	360		1,642													
48	Id.	Id. nazionale di M. S. fra gli impiegati residenti in Milano	1863	795,279	41,365		128		51,688	1,748	94,927		337	6,214	643	7,332			1,012	1,031	16,569	78,358	873,637	
49	Id.	Id. di M. S. dei lavoratori ramai	1863	2,174	781				132		210			12						12		198	2,372	



Anno 1878.

Numero d'ordine	COMUNI	DENOMINAZIONE delle Società	Anno di fondazione	ENTRATE							
				CAPITALE sociale o patrimonio delle Società al 31 dicembre 1877	Interessi di capitali attivi	Sovvenzioni, doni, legati ed altri proventi di simil genere	Tasse di ammissione	CONTRIBUTI ANNUI dei soci		Entrate diverse	TOTALE delle entrate
								onorari	effettivi		

PROVINCIA

1	Carpi	Società degli operai	1861	19,618	831	205	138	108	2,362	1,038	4,682
2	Id.	Id. operaia degli anziani	1867	6,287	448		69	58	712	4	1,291
3	Id.	Id. operaia per le donne	1876	2,954	152		17		632	388	1,189
4	Cavezzo	Id. operaia	1876	1,798	156			10	432	250	848
5	Concordia	Id. di M. S. degli artig. ed operai	1868	9,151			12		356	4,393	4,761
6	Finalo Emilia	Id. operaia di M. S.	1864	15,378	777	370	30	287	1,333	3	2,800
7	Fiorano Modan.	Id. di M. S.	1875	420	33			37	852	114	1,036
8	Formigine	Id. degli operai	1868	4,863	301		11	9	301		622
9	Mirandola	Id. di M. S. degli artig. ed operai	1865	25,322	705		6		1,401	921	3,033
10	Modena	Id. operaia di M. S.	1863	246,179	11,214		84		20,953	10,196	42,447
11	Id.	Id. di M. S. dei lavoranti fornai	1872	258			30	15	1,575		1,620
12	Id.	Id. operaia agricola di M. S.	1874	2,355	86		3		478		567
13	Id.	Id. di M. S. fra i macellai	1874	2,162	77		9		787		873
14	Paullo Frignano	Id. operaia	1870	8,531	447	20	8	118	1,210	97	1,900
15	Pieve Felago	Id. operaia di M. S.	1874	1,208			54	24	642		720
16	S. Cesario Pan.	Id. di M. S. fra gli operai	1873	1,423	54				195		249
17	S. Felice Panaro	Id. operaia	1869	16,405	162		1	14	252	1,812	2,241
18	Sassuolo	Id. di M. S. fra gli operai	1866	51,612	2,731		115	108	3,550	2,656	9,160
		Totale	—	416,424	18,174	595	587	788	38,023	21,872	80,039

PROVINCIA

1	Caivano	Società operaia Caivanese di M. S.	1872	1,220				24	288		312
2	Castellammare di Stabia	Associazione per M. S. delle maestranze	1862	53,694	3,120	500			10,585	539	14,744
3	Meta	Società operaia cooperativa di M. S. della penisola di Sorrento	1877	343				60	858		918
4	Napoli	Id. operaia di M. S. dei cappellai	1861	8,299	336	120	25	117	1,758	97	2,453
5	Id.	Id. di mutuo soccorso dei cocchieri padronali	1861	24,881	1,564		243		6,798	626	9,291
6	Id.	Id. di M. S. dei sarti	1861	12,990	645		25		1,830		2,500
7	Id.	Id. centrale operaia napoletana di M. S.	1862	61,603	4,500	98	376	486	17,225		22,685
8	Id.	Associazione fra gli operai tipografi italiani - Sede di Napoli	1864	3,000	100		30		780		910
9	Id.	Società di M. S. fra i doratori	1875	1,834			34	1,860	1,132		3,026
10	Id.	Associaz. di M. S. e rappresent. degli operai prestinai meridion.	1876	6,461	17		346	261	2,166	366	3,156
11	Id.	Società di M. S. dei portieri della città	1876	509	27				880		907
12	Id.	Associazione di M. S. dei conciatori di pelli bianche	1877	950					4,290		4,290
13	Id.	Società di M. S. fra gli impiegati postali di Napoli	1877	787	239				1,951	2,955	5,145
14	Id.	Id. di M. S. tra i commessi del lotto pubblico di Napoli	1877	200	24				1,283		1,307
15	Id.	Associaz. di M. S. dei milit. imp. civili e cittadini benemer. per l'unità e indipend. dell'Italia	1877	89	5	70	403		1,473	95	2,046
16	Id.	Id. di M. S. e rappresent. degli operai scarpellini meridionali	1878				749	366	3,896	100	5,111
17	Ottajano	Id. di affratellamento di M. S. degli operai	1876	609			25		4,087		4,112
18	Pomigliano At.	Società operaia	1877	181	18		1	125	805		949
19	Portici	Id. operaia di M. S.	1873	344	14		35		1,144		1,193
20	Pozzuoli	Id.	1874	2,194			34		3,499		3,553
21	Id.	Id. cooperativa di M. S.	1876	301			14		1,051	31	1,096
22	Resina	Id. operaia di M. S.	1878			50		30	600		680

Modena.

Numero d'ordine	COMUNI	DENOMINAZIONE delle Società	Anno di fondazione	SPESE										DIFFERENZA		CAPITALE sociale o patrimonio della Società al 31 dicembre 1878
				Interessi di capitali passivi	Spese di amministrazione	SUSSIDI AI SOCI		PENSIONI ai soci impotenti al lavoro per infermità incurabile o per vecchiezza	Assistenza medica e medicinali	Funerali	Sussidi alle famiglie dei soci defanti	Spese diverse	TOTALE delle spese	fra le entrate e le spese		
						malati e temporaneamente impotenti al lavoro	temporaneamente mancanti di lavoro							Eccedenza delle entrate sulle spese	Eccedenza delle spese sulle entrate	

DI MODENA.

				794	1,145		525				131	482	3,077	1,605	21,223
				332	532							60	974	317	6,604
				222	315								537	652	3,606
				48	20								68	780	2,578
				2,061	285		4,393						2,316	2,415	11,566
				334	1,098						82		2,136	684	16,542
				27									27	1,009	1,429
				30	284								314	308	5,171
				919	822				60				1,882	1,151	26,473
				5,532	12,913		10,458	1,440	700				32,991	9,456	255,635
				270	1,007								1,277	343	601
				62	133						10		232	335	2,690
				110	191						20		608	265	2,427
				290	518								808	1,092	9,623
				3	304								307	413	1,621
				65	11								44	120	1,552
				173	162								1,220	686	17,091
				35	996		4,144						5,319	3,841	55,453
				35	12,268		23,934		11,500	1,500	782	161	4,398	54,578	44,885

DI NAPOLI.

				180									130	132	1,352
				469	2,963		930	1,532	163	3,906	427		10,390	4,354	63,048
				18									18	900	1,243
				508	1,410	64	162	209	110	80	148		2,743	290	8,009
				1,356	413	3,154	464						8,364	867	25,748
				48	37			90		2,724	253		175	2,325	15,315
				7,370	6,831			800	390		1,656		17,047	5,638	67,241
				660	750	1,560		200					3,170		740
				78	103								181	2,845	4,679
				684	1,100	2,000		396	644	366			5,190	2,034	4,427
				299		95							364	543	1,052
				650	158				100				908	3,382	4,332
				94	298			100		150			642	4,503	5,290
				352	14			35					401	906	1,103
				998				20					1,018	1,028	1,117
				1,776					210	120			2,106	3,005	3,005
				389	300			600					1,289	2,823	3,432
				160	38			60	50				308	641	822
				176	430								606	597	931
				1,688	966			167	50		200		3,171	382	2,576
				603	248			200					1,051	45	346
													630		630

Anno 1878.

Numero d'ordine	COMUNI	DENOMINAZIONE delle Società	Anno di fondazione	CAPITALE sociale o patrimonio delle Società al 31 dicembre 1877	ENTRATE						TOTALE delle entrate
					Interessi di capitali attivi	Sovvenzioni, doni, legati ed altri proventi di simil genere	Tasse di ammissione	CONTRIBUTI ANNUI dei soci		Entrate diverse	
								onorari	effettivi		
23	Sorrento.....	Società operaia centrale.....	1876	1,055	56	45	564	26	691		
24	Torre Annunz..	Id. di M. S. ed istruzione degli operai della fabbrica d'armi..	1869	6,861	79	118	17	3,060	1,680	4,954	
25	Id.....	Id. generale operaia.....	1877	278	4	6	597	1,493	142	2,242	
26	Id.....	Id. di M. S. ed istruzione degli operai semolari.....	1877	2,077	102	32	32	1,148	.....	1,282	
27	Id.....	Id. di M. S. ed istruzione degli operai mugnai.....	1877	2,000	.....	.....	288	2,976	.....	3,264	
		Totale....	—	197,760	10,850	844	3,152	3,634	77,620	6,657	102,757

## PROVINCIA

1	Amèno.....	Società degli operai.....	1870	4,520	185	.....	126	954	40	1,305	
2	Andorno.....	Associazione generale degli operai del mandamento.....	1852	33,645	1,419	75	35	10	5,254	6,793	
3	Arizzano.....	Società succursale degli operai dello stabilim. Glyter in Salasca.....	1875	350	12	5	12	504	.....	533	
4	Arona.....	Id. degli operai.....	1866	18,516	1,224	340	118	228	2,159	112	4,181
5	Asigliano.....	Id. di M. S. degli artisti, operai e contadini.....	1867	1,344	80	12	168	425	.....	685	
6	Biella.....	Id. generale di M. S. degli operai.....	1851	88,127	4,275	50	137	156	6,428	2,001	13,047
7	Id.....	Id. di M. S. degli operai tessitori di panni-lana.....	1863	17,580	292	250	441	3,792	.....	4,775	
8	Id.....	Id. di M. S. degli operai filatori in lana del circondario.....	1864	1,228	35	4	.....	288	.....	327	
9	Id.....	Id. di M. S. ed istruz. tra comm. ed arti belle di Biella e circond. Id. di M. S. fra gli operai di Vandorno Sant'Antonio.....	1867	9,542	325	200	73	1,354	270	2,222	
10	Id.....	Id. di M. S. ed istruzione fra le artigiane ed operaie.....	1869	9,905	371	49	230	2,032	5	2,687	
11	Id.....	Id. di M. S. degli operai.....	1852	4,900	225	32	60	828	.....	1,145	
12	BorgoLavezzano	Associazione generale di M. S. degli artisti, operai e contadini.....	1863	915	55	6	53	512	35	661	
14	Borgomanero...	Società degli operai.....	1861	12,640	675	22	45	1,286	266	2,294	
15	Borgosesia...	Id. di M. S. degli artisti, operai e commercianti del mandamen. Associaz. degli operai ed esercenti arti e mestieri.....	1861	6,508	319	123	11	42	1,420	4	1,919
16	Borgo Vercelli.	Società di M. S. fra gli operai ed agricoltori.....	1852	2,388	128	100	25	90	626	94	1,063
17	Brusnengo.....	Id. di M. S. degli operai ed agric. Id. di M. S. fra gli operai della Valle d'Andorno.....	1869	3,200	140	.....	24	559	.....	723	
18	Buronzo.....	Id. di M. S. degli operai ed agric. Id. di M. S. fra gli operai della Valle d'Andorno.....	1874	1,529	85	108	30	782	.....	1,005	
19	Campiglia Cerro	Id. di M. S. fra gli operai della Valle d'Andorno.....	1871	8,477	345	91	.....	989	.....	1,425	
20	Candelo.....	Id. di M. S. fra gli operai.....	1852	2,519	125	6	.....	588	.....	719	
21	Caresana.....	Id. agricola-operaia.....	1875	1,060	48	.....	44	220	.....	312	
22	Carpignano Ses.	Id. degli operai del mandamento.....	1862	3,134	170	68	12	722	9	981	
23	Casale Corte Cer.	Id. di M. S. degli operai.....	1872	3,727	204	25	105	774	3	1,111	
24	Cavaglia.....	Id. di M. S. fra gli operai del mandamento.....	1876	1,000	43	.....	41	473	28	585	
25	Chinavazza.....	Id. di M. S. degli operai.....	1865	15,200	634	16	125	2,267	48	3,090	
26	Chignolo Verb.	Associazione di M. S. degli operai dell'Alto Vergante fondata all'Isola superiore.....	1865	5,524	399	142	5	924	.....	1,470	
27	Cigliano.....	Id. di M. S. fra gli oper. comm. e artisti e contadini del Borgo. Id. degli operai.....	1877	2,176	.....	12	354	1,614	58	2,038	
28	Coggiola.....	Id. degli operai.....	1872	3,100	110	400	35	216	.....	2,069	
29	Cossato.....	Id. degli operai.....	1875	.....	.....	.....	.....	.....	.....	.....	
30	Cossila.....	Società gener. di M. S. ed istruzione fra gli operai.....	1866	12,538	523	22	11	1,823	50	2,429	
31	Cossogno.....	Id. di M. S. degli operai.....	1875	3,987	207	44	45	837	22	1,155	
32	Crescentino.....	Id. degli operai, artisti e contad.	1856	6,876	413	52	162	657	.....	1,284	

Napoli.

Numero d'ordine	COMUNI	DENOMINAZIONE delle Società	Anno di fondazione	CAPITALE sociale o patrimonio delle Società al 31 dicembre 1877	SPESE										DIFFERENZA fra le entrate e le spese		CAPITALE sociale o patrimonio della Società al 31 dicembre 1878
					Interessi di capitali passivi	Spese di amministrazione	SUSSIDI AI SOCI		PENSIONI ai soci impotenti al lavoro per infermità incurabile o per vecchiezza	Assistenza medica e medicinali	Funerali	Sussidi alle famiglie dei soci defunti	Spese diverse	TOTALE delle spese	Eccedenza delle entrate sulle spese	Eccedenza delle spese sulle entrate	
							malati e temporaneamente impotenti al lavoro	temporaneamente mancanti di lavoro									
23	Sorrento.....	Società operaia centrale.....	1876	1,055	46	25	.....	.....	.....	.....	.....	.....	.....	211	282	409	1,464
24	Torre Annunz..	Id. di M. S. ed istruzione degli operai della fabbrica d'armi..	1869	6,861	320	2,464	.....	.....	625	180	.....	.....	801	4,390	564	7,425	
25	Id.....	Id. generale operaia.....	1877	278	326	30	.....	.....	.....	.....	.....	.....	71	427	1,815	2,093	
26	Id.....	Id. di M. S. ed istruzione degli operai semolari.....	1877	2,077	656	225	.....	.....	.....	.....	.....	.....	.....	.....	881	401	2,478
27	Id.....	Id. di M. S. ed istruzione degli operai mugnai.....	1877	2,000	300	1,570	.....	.....	.....	100	365	200	2,535	729	.....	2,729	
		Totale....	—	197,760	52	20,174	18,803	8,443	1,556	5,034	1,997	7,711	4,067	67,837	39,504	4,584	232,680

## DI NOVARA.

60	Amèno.....	Società degli operai.....	1870	4,520	185	.....	126	954	40	1,305	
61	Andorno.....	Associazione generale degli operai del mandamento.....	1852	33,645	1,419	75	35	10	5,254	6,793	
62	Arizzano.....	Società succursale degli operai dello stabilim. Glyter in Salasca.....	1875	350	12	5	12	504	.....	533	
63	Arona.....	Id. degli operai.....	1866	18,516	1,224	340	118	228	2,159	112	4,181
64	Asigliano.....	Id. di M. S. degli artisti, operai e contadini.....	1867	1,344	80	12	168	425	.....	685	
65	Biella.....	Id. generale di M. S. degli operai.....	1851	88,127	4,275	50	137	156	6,428	2,001	13,047
66	Id.....	Id. di M. S. degli operai tessitori di panni-lana.....	1863	17,580	292	250	441	3,792	.....	4,775	
67	Id.....	Id. di M. S. degli operai filatori in lana del circondario.....	1864	1,228	35	4	.....	288	.....	327	
68	Id.....	Id. di M. S. ed istruz. tra comm. ed arti belle di Biella e circond. Id. di M. S. fra gli operai di Vandorno Sant'Antonio.....	1867	9,542	325	200	73	1,354	270	2,222	
69	Id.....	Id. di M. S. ed istruzione fra le artigiane ed operaie.....	1869	9,905	371	49	230	2,032	5	2,687	
70	Id.....	Id. di M. S. degli operai.....	1852	4,900	225	32	60	828	.....	1,145	
71	BorgoLavezzano	Associazione generale di M. S. degli artisti, operai e contadini.....	1863	915	55	6	53	512	35	661	
72	Borgomanero...	Società degli operai.....	1861	12,640	675	22	45	1,286	266	2,294	
73	Borgosesia...	Id. di M. S. degli artisti, operai e commercianti del mandamen. Associaz. degli operai ed esercenti arti e mestieri.....	1861	6,508	319	123	11	42	1,420	4	1,919
74	Borgo Vercelli.	Società di M. S. fra gli operai ed agricoltori.....	1852	2,388	128	100	25	90	626	94	1,063
75	Brusnengo.....	Id. di M. S. degli operai ed agric. Id. di M. S. fra gli operai della Valle d'Andorno.....	1869	3,200	140	.....	24	559	.....	723	
76	Buronzo.....	Id. di M. S. degli operai ed agric. Id. di M. S. fra gli operai della Valle d'Andorno.....	1874	1,529	85	108	30	782	.....	1,005	
77	Campiglia Cerro	Id. di M. S. fra gli operai della Valle d'Andorno.....	1871	8,477	345	91	.....	989	.....	1,425	
78	Candelo.....	Id. di M. S. fra gli operai.....	1852	2,519	125	6	.....	588	.....	719	
79	Caresana.....	Id. agricola-operaia.....	1875	1,060	48	.....	44	220	.....	312	
80	Carpignano Ses.	Id. degli operai del mandamento.....	1862	3,134	170	68	12	722	9	981	
81	Casale Corte Cer.	Id. di M. S. degli operai.....	1872	3,727	204	25	105	774	3	1,111	
82	Cavaglia.....	Id. di M. S. fra gli operai del mandamento.....	1876	1,000	43	.....	41	473	28	585	
83	Chinavazza.....	Id. di M. S. degli operai.....	1865	15,200	634	16	125	2,267	48	3,090	
84	Chignolo Verb.	Associazione di M. S. degli operai dell'Alto Vergante fondata all'Isola superiore.....	1865	5,524	399	142	5	924	.....	1,470	
85	Cigliano.....	Id. di M. S. fra gli oper. comm. e artisti e contadini del Borgo. Id. degli operai.....	1877	2,176	.....	12	354	1,614	58	2,038	
86	Coggiola.....	Id. degli operai.....	1872	3,100	110	400	35	216	.....	2,069	
87	Cossato.....	Id. degli operai.....	1875	.....	.....	.....	.....	.....	.....	.....	
88	Cossila.....	Società gener. di M. S. ed istruzione fra gli operai.....	1866	12,538	523	22	11	1,823	50	2,429	
89	Cossogno.....	Id. di M. S. degli operai.....	1875	3,987	207	44	45	837	22	1,155	
90	Crescentino.....	Id. degli operai, artisti e contad.	1856	6,876	413	52	162	657	.....	1,284	

Anno 1878.

Numero d'ordine	COMUNI	DENOMINAZIONE delle Società	CAPITALE sociale o patrimonio delle Società al 31 dicembre 1877	ENTRATE						TOTALE delle entrate		
				Interessi di capitali attivi	Sovvenzioni, doni, legati ed altri proventi di simil genere	Tasse di ammissione	CONTRIBUTI ANNUI dei soci		Entrate diverse			
							onorari	effettivi				
33	Crescentino	Società di M. S. fra isott'uff. cap. e sold. dell'eserc. ital. in cong.	1872			30	40	330	400			
34	Croce Mosso	Id. degli operai tessitori in panni-lana.	1864	3,755	109			8	941	1,058		
35	Curino	Id. di M. S. fra gli operai ed agricoltori di Santa Maria.	1875	3,749	46			1,617	385	2,084		
36	Id.	Id. di M. S. fra gli operai ed agricoltori di S. Nicola.	1875	731				6	353	49	408	
37	Domodossola	Associazione degli operai	1875	12,000	535	400		38	10	2,174	50	3,207
38	Donato	Società degli operai	1868	1,113	50				10	198		2,258
39	Galliate	Id. degli operai ed agricoltori	1868	8,620	347			16	306	613	62	1,346
40	Gattinara	Id. degli operai	1860	16,000	260	58		22	167	1,708	133	2,343
41	Id.	Id. degli agricoltori	1877	826	12	100		51	148	1,108		1,419
42	Ghemme	Id. di M. S. fra gli operai ed agricoltori	1869	7,279	347	85		57	310	560	327	1,686
43	Gozzano	Assoc. mutua di soccorso degli op.	1873	4,863	297	172		7	12	1,099	556	2,143
44	Graglia	Società di M. S. degli operai	1865	11,903	875	370		179	56	1,215	102	2,797
45	Intra	Id. di M. S. ed istruz. degli oper.	1860	53,000	2,850	284		170	300	7,200		10,804
46	Id.	Fraterna società di M. S. e di mutua istruzione	1863	12,400	730			21	60	660	20	1,491
47	Inverio Inferior.	Società degli operai	1868	6,500	335			52	18	785	8	1,198
48	Lesà	Id. di M. S. degli operai di Lesà e suo mandamento	1870	13,633	458			35	2,800	200		3,488
49	Lignana	Id. di M. S. degli artisti, operai e contadini	1867	277		200		10	220	430		430
50	Livorno Verce.	Id. degli operai ed agricoltori	1857	2,412	87	44		5	107	280		523
51	Masserano	Id. di M. S. Istruzione e Lavoro	1866	1,100	10			6	6	600		622
52	Meina	Id. di M. S. fra gli operai	1876	1,719	97	95		13	102	813		1,120
53	Mergozzo	Id. di M. S. degli operai	1853	5,760	43			10	36	922	510	1,521
54	Miagliano	Associazione degli operai, artisti, commercianti e contadini	1872	3,460	157			3		766		926
55	Momo	Società agricola, operaia-cooperativa di M. S.	1872	825				4		752		756
56	Mongrando	Associazione gener. degli operai uniti di Mongrando S. Maria.	1862	9,428	338			20	60	1,618	78	2,114
57	Id.	Società di M. S. fra gli operai di Mongrando S. Lorenzo	1872	3,142	150			34	12	1,387	8	1,591
58	Id.	Id. di M. S. fra gli operai di Mongrando San Rocco	1874	1,427	30			10		423		463
59	Mosso S. Maria.	Associazione operaia mandamentale di Mosso Santa Maria.	1862	13,172	508	8		36	21	1,752	43	2,368
60	Netro	Società degli operai	1869	8,866				77	14	1,095	426	1,612
61	Novara	Id. dei parrucchieri e barbieri	1836	11,879	539			3		433	50	1,025
62	Id.	Id. di M. S. fra gli operai	1852	89,730	4,853	234		40	714	8,391	46	14,278
63	Id.	Università dei calzolari	1862	6,099	343			22	65	994	26	1,450
64	Id.	Società di M. S. fra i sarti	1875	505	65			6		230		310
65	Id.	Associazione fra gli operai tipografi italiani (Sede di Novara)	1875	286				12		217		229
66	Id.	Società dei reduci delle patrie battaglie	1877		29	1,966		855	570	1,402		4,822
67	Id.	Comitato novarese dei veterani delle guerre comb. nel 1848-49 per l'indip. ed unità d'Italia.	1877	1,249	42					901		943
68	Occhieppo Infer.	Associazione degli operai, commercianti, artisti e contadini.	1854	1,725	92			17	20	391		520
69	Id.	Società generale di M. S. ed istruzione La Fratellanza	1864	4,269	307			23	21	2,361	63	2,775
70	Occhieppo Sup.	Id. degli operai	1867	6,937	49	100		3	75	1,695	129	2,051
71	Id.	Id. femminile di M. S. fra le artigiere ed operai	1871	2,943	51	29		11	60	694		845
72	Oleggio	Id. di M. S. e fratellanza fra gli operai	1864	25,700	1,111	14		78	276	2,631	654	4,764
73	Id.	Id. di M. S. fra gli agricoltori	1876	2,436	113			540	348	1,490	896	3,387
74	Omegna	Id. di M. S. fra gli operai del mandamento	1872	6,045	380			6	324	672		1,382
75	Ornavasso	Id. di M. S. ed istruzione	1874	3,746	139			120	122	1,094	108	1,583

Novara.

Numero d'ordine	COMUNI	DENOMINAZIONE delle Società	CAPITALE sociale o patrimonio delle Società al 31 dicembre 1877	SPESE										DIFFERENZA fra le entrate e le spese		CAPITALE sociale o patrimonio della Società al 31 dicembre 1878		
				Interessi di capitali passivi	Spese di amministrazione	SUSSIDI AI SOCI		PENSIONI ai soci impotenti al lavoro per infermità incurabile o per vecchiezza	Assistenza medica e medicinali	Funerali	Sussidi alle famiglie dei soci defunti	Spese diverse	TOTALE delle spese	Eccedenza delle entrate sulle spese	Eccedenza delle spese sulle entrate			
						malati e temporaneamente impotenti al lavoro	temporaneamente mancanti di lavoro											
33	Crescentino	Società di M. S. fra isott'uff. cap. e sold. dell'eserc. ital. in cong.	1872															
34	Croce Mosso	Id. degli operai tessitori in panni-lana.	1864							134				60	836	222		3,977
35	Curino	Id. di M. S. fra gli operai ed agricoltori di Santa Maria.	1875											824	2,422		338	3,411
36	Id.	Id. di M. S. fra gli operai ed agricoltori di S. Nicola.	1875										15	40	400	8		739
37	Domodossola	Associazione degli operai	1875							926			100	1,858	1,351			13,351
38	Donato	Società degli operai	1868										51	263			5	1,108
39	Galliate	Id. degli operai ed agricoltori	1868										100	1,327	19			8,639
40	Gattinara	Id. degli operai	1860										100	2,247	96			16,096
41	Id.	Id. degli agricoltori	1877										410	1,256	163			989
42	Ghemme	Id. di M. S. fra gli operai ed agricoltori	1869										30	326	922	764		8,043
43	Gozzano	Assoc. mutua di soccorso degli op.	1873											1,085	1,058			5,921
44	Graglia	Società di M. S. degli operai	1865										80	719	1,951	846		12,749
45	Intra	Id. di M. S. ed istruz. degli oper.	1860										360	4,810	5,994			58,994
46	Id.	Fraterna società di M. S. e di mutua istruzione	1863											1,447	44			12,444
47	Inverio Inferior.	Società degli operai	1868											369	829			7,329
48	Lesà	Id. di M. S. degli operai di Lesà e suo mandamento	1870											200	1,625	200		14,726
49	Lignana	Id. di M. S. degli artisti, operai e contadini	1867												353	77		354
50	Livorno Verce.	Id. degli operai ed agricoltori	1857											26	333	190		2,602
51	Masserano	Id. di M. S. Istruzione e Lavoro	1866										100	190	794		172	923
52	Meina	Id. di M. S. fra gli operai	1876										90	54	599	521		2,240
53	Mergozzo	Id. di M. S. degli operai	1853											1,664	2,161		640	5,120
54	Miagliano	Associazione degli operai, artisti, commercianti e contadini	1872												99	502	424	3,884
55	Momo	Società agricola, operaia-cooperativa di M. S.	1872												230	634	122	947
56	Mongrando	Associazione gener. degli operai uniti di Mongrando S. Maria.	1862												86	584	207	10,475
57	Id.	Società di M. S. fra gli operai di Mongrando S. Lorenzo	1872												108	664	176	3,704
58	Id.	Id. di M. S. fra gli operai di Mongrando San Rocco	1874												5	306		1,579
59	Mosso S. Maria.	Associazione operaia mandamentale di Mosso Santa Maria.	1862												135	731	253	14,293
60	Netro	Società degli operai	1869												161	439		8,593
61	Novara	Id. dei parrucchieri e barbieri	1836												30	1,880	268	12,222
62	Id.	Id. di M. S. fra gli operai	1852												135	168		93,555
63	Id.	Università dei calzolari	1862												379	984		7,166
64	Id.	Società di M. S. fra i sarti	1875												61	220		818
65	Id.	Associazione fra gli operai tipografi italiani (Sede di Novara)	1875												87			108
66	Id.	Società dei reduci delle patrie battaglie	1877												201	28		3,473
67	Id.	Comitato novarese dei veterani delle guerre comb. nel 1848-49 per l'indip. ed unità d'Italia.	1877												456	190		1,420
68	Occhieppo Infer.	Associazione degli operai, commercianti, artisti e contadini.	1854												97	264		1,676
69	Id.	Società generale di M. S. ed istruzione La Fratellanza	1864												139	241		4,396
70	Occhieppo Sup.	Id. degli operai	1867												118	1,537	437	5,792
71	Id.	Id. femminile di M. S. fra le artigiere ed operai	1871												100	1,843	273	2,871
72	Oleggio	Id. di M. S. e fratellanza fra gli operai	1864												70	603	171	25,986
73	Id.	Id. di M. S. fra gli agricoltori	1876												451	174		4,109
74	Omegna	Id. di M. S. fra gli operai del mandamento	1872												437	7		6,756
75	Ornavasso	Id. di M. S. ed istruzione	1874												100	1,843	273	2,816

Anno 1878.

Numero d'ordine	COMUNI	DENOMINAZIONE delle Società	Anno di fondazione	ENTRATE							CAPITALE sociale o patrimonio delle Società al 31 dicembre 1877
				Interessi di capitali attivi	Sovvenzioni, doni, legati ed altri proventi di simil genere	Tasse di ammissione	CONTRIBUTI ANNUI dei soci		Entrate diverse	TOTALE delle entrate	
							onorari	effettivi			
76	Orta Novarese	Società di M. S.	1876	3,760	285	38	78	1,176	106	1,683	
77	Palazzolo Vercellese	Id. degli artisti, operai e contadini	1875	1,040	65	11	264	528	5	873	
78	Pallanza	Associazione di M. S. degli operai	1860	16,200	872	102	360	1,491	5	2,825	
79	Id.	Id. degli operai di Fondatoce	1873	1,437	55	2	15	491	533	533	
80	Id.	Società di M. S. fra gli artigiani	1877	1,528	71	95	78	665	1,578	2,678	
81	Id.	Id. orticola Verbanese	1877	500		206	530	747	171	1,654	
82	Pertengo	Id. di M. S. degli artisti, operai ed agricoltori	1872	1,648	90	36	105	408		639	
83	Pettinengo	Id. di M. S. degli operai di Vaglio	1875	1,409	60	3	52	10	513	638	
84	Piedimulera	Associazione di M. S. degli operai di Piedimulera, Gimamulera, Fomaro, Ruminca e Pallanz	1874	4,410	252	17	180	490		939	
85	Pollone	Società di M. S. ed istruzione degli operai	1868	4,768	235	84	10	1,511	1,013	2,853	
86	Ponderano	Id.	1867	5,642	216	23	50	1,650	140	2,159	
87	Id.	Id. delle operaie	1872	986	34	8		386		428	
88	Portula	Assoc. degli operai tess. del circ. di Biella con sede in Portula	1864	5,891	75	74		3,506		3,655	
89	Pralungo	Società di M. S. ed istruz. fra gli operai, commercianti e contad.	1872	5,005	245	147	23	25	825	29	1,294
90	Rive	Id. di M. S. degli artisti, operai e contadini	1872	549	30	4	10	183	640	78	945
91	Romagnano Ses.	Id. degli operai	1863	16,000	200	38	120	1,500	100	2,158	
92	Ronco Biellese	Id. operaia	1869	6,242	244	4	22	956		1,226	
93	Sagliano Micca	Id. dei cappellai	1853	5,223	444	21		1,600		2,065	
94	Id.	Nuova società dei lavoranti cappellai fra Saglianesi e forest.	1869	1,031	33	95		825		953	
95	Id.	Soc. di M. S. <i>Fratellanza militare P. Micca</i> fra gli ex mil. d'Italia.	1877	1,158	42	150	290	914		1,396	
96	Sala Biellese	Id. operaia di M. S.	1872	1,503	62	12		476		550	
97	Saluggia	Id. artigiana	1869	6,227	187	52		1,133	82	1,454	
98	Santhià	Id. degli operai	1852	11,989	608	68		1,591	59	2,326	
99	Santino	Id. operaia di M. S. ed istruzione sotto il patrocinio di S. Giulio.	1872	3,900	168	174	68	12	1,116	300	1,838
100	Serravalle Sesia	Id. degli operai	1865	6,143	329	27	73	2,106	39	2,574	
101	Soprana	Id.	1875	583	17			189		206	
102	Sordevolo	Id. di M. S. fra i tessitori di panni-lana, <i>La Perseveranza</i>	1872	1,503	62	14		619	34	729	
103	Sostegno	Id. di M. S. fra gli operai	1874	3,953	148	39		497	4	688	
104	Stresa	Id.	1878	1,982	31	495	43	918		1,205	
105	Strona	Id. di M. S. fra gli operai uniti di Montigliano (sede di Strona).	1854	1,225	92	18	15	652	5	782	
106	Stroppiana	Id. di M. S. degli operai, agricoltori e giornalieri	1853	1,302	36	25	108	492		686	
107	Suna	Id. di M. S. fra gli operai	1877	1,408	40	77	365	1,192	426	2,100	
108	Tavigliano	Id. operaia	1876	1,779	81	215	16	5	1,613		1,930
109	Tollegno	Id. di M. S. ed istruzione tra gli industriali, operai e contadini.	1874	3,393	103	7	232	1,347		1,689	
110	Treccato	Associazione degli operai e contadini	1866	11,684	443	74	68	1,204	282	2,890	
111	Trino	Società degli artisti, operai e contadini	1853	3,200	212	163	54	804		1,233	
112	Trivero	Assoc. degli operai esercenti arti e mestieri, commercianti e contadini	1870	3,683	450	211	15	1,688		2,364	
113	Valdengo	Società di M. S. fra gli operai	1865	7,372	410	98	80	1,281	16	1,880	
114	Valle Inf. Mosso	Assoc. degli operai esercenti arti e mestieri, commerc. e contad.	1853	5,889	275	67	115	2,856		3,313	
115	Varallo	Società di M. S. degli artisti ed operai	1859	15,000	629	90	44	1,859	144	2,766	
116	Vercelli	Id. di M. S. degli operai	1851	36,712	2,290	606	335	680	635	8,552	
117	Id.	Comizio gen. dei vet. delle guerre combattute negli anni 1848-49 per l'indipend. ed unità d'Italia.	1875		250			460	80	790	

Novara.

Numero d'ordine	COMUNI	DENOMINAZIONE delle Società	Anno di fondazione	SPESE										DIFFERENZA		CAPITALE sociale o patrimonio della Società al 31 dicembre 1878				
				Interessi di capitali passivi	Spese di amministrazione	SUSSIDI AI SOCI		PENSIONI ai soci impotenti al lavoro per infermità incurabile o per vecchiezza	Assistenza medica e medicinali	Funerali	Sussidi alle famiglie dei soci defanti	Spese diverse	TOTALE delle spese	fra le entrate e le spese						
						malati e temporaneamente impotenti al lavoro	temporaneamente mancanti di lavoro							Eccedenza delle entrate sulle spese	Eccedenza delle spese sulle entrate					
76	Orta Novarese	Società di M. S.	1876																	
77	Palazzolo Vercellese	Id. degli artisti, operai e contadini	1875		74		292									203	569	1,114	4,874	
78	Pallanza	Associazione di M. S. degli operai	1860		66		224								158	468	405	1,445		
79	Id.	Id. degli operai di Fondatoce	1873		544		473			600				70	20	1,741	1,084	17,284		
80	Id.	Società di M. S. fra gli artigiani	1877		21		207			95				20		343	190	1,627		
81	Id.	Id. orticola Verbanese	1877		250		645			100						995	1,683	3,211		
82	Pertengo	Id. di M. S. degli artisti, operai ed agricoltori	1872		106											106	1,548	2,048		
83	Pettinengo	Id. di M. S. degli operai di Vaglio	1875		274		178										452	187	1,835	
84	Piedimulera	Associazione di M. S. degli operai di Piedimulera, Gimamulera, Fomaro, Ruminca e Pallanz	1874		20		290									72	382	256	1,665	
85	Pollone	Società di M. S. ed istruzione degli operai	1868				53										53	886	5,296	
86	Ponderano	Id.	1867		50		978			315						577	1,920	933	5,701	
87	Id.	Id. delle operaie	1872		89		945			356					20	239	1,649	510	6,152	
88	Portula	Assoc. degli operai tess. del circ. di Biella con sede in Portula	1864		53		123			131							307	121	1,107	
89	Pralungo	Società di M. S. ed istruz. fra gli operai, commercianti e contad.	1872		150		3,118										3,268	387	6,278	
90	Rive	Id. di M. S. degli artisti, operai e contadini	1872		154		521			100			32			206	1,013	281	5,286	
91	Romagnano Ses.	Id. degli operai	1863		20		708									63	791	154	703	
92	Ronco Biellese	Id. operaia	1869		275		1,200									300	1,775	383	16,383	
93	Sagliano Micca	Id. dei cappellai	1853		100		514								50		664	562	6,804	
94	Id.	Nuova società dei lavoranti cappellai fra Saglianesi e forest.	1869		24		1,089			200						185	1,498	567	5,790	
95	Id.	Soc. di M. S. <i>Fratellanza militare P. Micca</i> fra gli ex mil. d'Italia.	1877		194		264		703								1,241		288	743
96	Sala Biellese	Id. operaia di M. S.	1872		644		319											963	433	1,591
97	Saluggia	Id. artigiana	1869		70		138			109						185	502	48	1,551	
98	Santhià	Id. degli operai	1852		182		977									621	1,780		326	5,901
99	Santino	Id. operaia di M. S. ed istruzione sotto il patrocinio di S. Giulio.	1872		314		995			184					250		1,743	583		12,572
100	Serravalle Sesia	Id. degli operai	1865		98		863										1,007	831		4,731
101	Soprana	Id.	1875		357		1,914							46			2,271	303		6,446
102	Sordevolo	Id. di M. S. fra i tessitori di panni-lana, <i>La Perseveranza</i>	1872		11		192										203	3		586
103	Sostegno	Id. di M. S. fra gli operai	1874		70		138			109						196	513	216		1,719
104	Stresa	Id.	1878		40		122										162	526		4,479
105	Strona	Id. di M. S. fra gli operai uniti di Montigliano (sede di Strona).	1854		362		468			25			25	10		695	1,585	1,107		3,039
106	Stroppiana	Id. di M. S. degli operai, agricoltori e giornalieri	1853		117		456									81	739	43		1,268
107	Suna	Id. di M. S. fra gli operai	1877		25		441		10							30	506	180		1,482
108	Tavigliano	Id. operaia	1876		96		385			162						180	823	1,277		2,745
109	Tollegno	Id. di M. S. ed istruzione tra gli industriali, operai e contadini.	1874		98		786									402	1,286	644		2,423
110	Treccato	Associazione degli operai e contadini	1866		80		712									263	1,055	634		4,027
111	Trino	Società degli artisti, operai e contadini	1853		266		1,690										1,956	934		12,618
112	Trivero	Assoc. degli operai esercenti arti e mestieri, commercianti e contadini	1870		100		255			195						180	730	503		3,703
113	Valdengo	Società di M. S. fra gli operai	1865				1,560										1,777	587		4,270
114	Valle Inf. Mosso	Assoc. degli operai esercenti arti e mestieri, commerc. e contad.	1853		57		825			217						400	1,665	215		7,587
115	Varallo	Società di M. S. degli artisti ed operai	1859		211		1,068			253						262	1,794	1,519		7,408
116	Vercelli	Id. di M. S. degli operai	1851		326		1,306							90		835	2,557	209		15,209
117	Id.	Comizio gen. dei vet. delle guerre combattute negli anni 1848-49 per l'indipend. ed unità d'Italia.	1875		1,277		1,826			140						778	5,323	3,229		39,941
					91		280									19	390	400		400



Anno 1878.

Numero d'ordine	COMUNI	DENOMINAZIONE delle Società	Anno di fondazione	CAPITALE sociale o patrimonio delle Società al 31 dicembre 1877	ENTRATE						TOTALE delle entrate
					Interessi di capitali attivi	Sovvenzioni, legati ed altri proventi di simil genere	Tasse di ammissione	CONTRIBUTI ANNUI dei soci		Entrate diverse	
								onorari	effettivi		
14	Palermo	Società di M. S. <i>Netro Novelli</i> fra gli operai di Palermo al Borgo.	1876	147	7	50	648			705	
15	Id.	Id. operaia <i>Francesco Riso</i> dei lavoratori sarti	1876	415			325		12	337	
16	Id.	Associaz. fra gli operai tip. ital. pel M. S. (Sede di Palermo)	1876	127			275			275	
17	Id.	Società operaia <i>Giovanni Meli</i> dei lavoratori pane francese.	1876	600			634			634	
18	Id.	Id. di M. S. <i>Vincenzo Florio</i> degli operai della R. Fonderia Orestea.	1877	86		10	3,123		118	3,251	
19	Piana dei Greci.	Id. operaia <i>Kidia</i>	1870	1,509		448	806			1,254	
		<i>Totale</i>	—	26,168	1,028	200	1,421	84	30,785	1,355	34,873

PROVINCIA

1	Borgo S. Donn.	Società degli operai.	1861	16,616	1,060	498	74	254	3,018		4,904
2	Borgotaro	Associaz. di M. S. degli operai	1874	2,000	100				240		340
3	Bussato	Società degli operai	1865	19,369	962	40	122	347	4,083		5,554
4	Collecchio	Id. di M. S. fra gli operai e contad.	1865	3,514	162	30	44		1,037	1	1,374
5	Colorno	Id. di M. S. fra gli oper. del mand.	1869	33,640	2,211		130	59	5,628	424	8,452
6	Felino	Id. di M. S. fra gli artigiani, agricoltori, giornalieri ecc.	1869	4,344	167		29		1,632	79	1,907
7	Fornovo di Taro	Id. operaia e contadina.	1869	1,291	33	43	152		587		815
8	Mazzano Infer.	Id. operaia	1867	1,476				12	544		556
9	Montechiarugolo	Id. di M. S. fra gli operai e contad.	1875	669			3	108	382		493
10	Parma	Id. parmense di M. S. per medici-chirurghi-farmacisti e veterin.	1844	47,019	3,372		10		1,577		4,959
11	Id.	Id. di M. S. fra gli operai e comm.	1863	72,895	3,953	300	277	259	15,245	571	20,605
12	Id.	Id. di M. S. fra gli insegnanti del comune	1864	4,139	192		13		480		685
13	Id.	Id. di M. S. fra commessi di commercio e scrittori	1872	5,903	312	100	162	360	1,341		2,275
14	Id.	Società di M. S. fra le artigiane	1872	3,286	179	10	29	360	1,111		1,689
15	Id.	Id. fratelevole di M. S. fra gli operai della città e provincia.	1872	1,608	120		21	17	509		667
16	Id.	Associazione fra gli operai tipografi italiani (Sede di Parma).	1876	175	6		17		295		318
17	Id.	Società dei reduci dalle patrie battaglie	1877	618	28	88	141		1,175	60	1,492
18	Polesine Parmen.	Id. degli operai	1872	3,290	186		5	121	976	354	1,642
19	Roccabianca	Id. di M. S. degli operai	1866	2,290	232				444		676
20	Id.	Id. fra gli operai e contadini	1868	4,180			8	67	469	230	774
21	Sala Baganza	Id. di M. S. degli operai	1876	1,468	60		9		800		869
22	S. Secondo Par.	Id.	1871	6,430	579	100	24	53	1,453	77	2,286
23	Soragna	Associaz. di M. S. degli operai	1866	3,516	175		100	360	1,004		1,639
24	Sorbolo	Società di M. S. fra gli artigiani, agricoltori, giornalieri ecc.	1864	11,401	517		0	64	1,254	1	1,845
25	Zibello	Id. operaia	1866	7,299	483	2	43	50	1,622	252	2,453
		<i>Totale</i>	—	258,436	15,089	1,211	1,422	2,491	46,906	2,049	69,168

PROVINCIA

1	Albese	Società di M. S. fra la confr. del S. Sacr. e gli agric., oper. e cont.	1873	600	30				495		525
2	Belgiojoso	Id. di M. S. degli operai e contad.	1861	9,995	574				1,154		1,728
3	Bobbio	Id. operaia	1864	3,989	160	280	37	5	262	65	809

Palermo.

Numero d'ordine	COMUNI	DENOMINAZIONE delle Società	Anno di fondazione	CAPITALE sociale o patrimonio delle Società al 31 dicembre 1877	SPESE											DIFFERENZA fra le entrate e le spese		CAPITALE sociale o patrimonio della Società al 31 dicembre 1878				
					Interessi di capitali passivi	Spese di amministrazione	SUSSIDI AI SOCI		PENSIONI ai soci impotenti al lavoro per infermità incurabile e per vecchiezza	Assistenza medica e medicinali	Funerali	Sussidi alle famiglie dei soci defunti	Spese diverse	TOTALE delle spese	Eccedenza delle entrate sulle spese	Eccedenza delle spese sulle entrate						
							malati o temporaneamente impotenti al lavoro	temporaneamente mancanti di lavoro														
14	Palermo	Società di M. S. <i>Netro Novelli</i> fra gli operai di Palermo al Borgo.	1876	147	7	50	648											417				
15	Id.	Id. operaia <i>Francesco Riso</i> dei lavoratori sarti	1876	415			325		12									589				
16	Id.	Associaz. fra gli operai tip. ital. pel M. S. (Sede di Palermo)	1876	127			275											131				
17	Id.	Società operaia <i>Giovanni Meli</i> dei lavoratori pane francese.	1876	600			634											881				
18	Id.	Id. di M. S. <i>Vincenzo Florio</i> degli operai della R. Fonderia Orestea.	1877	86		10	3,123		118					14		887	1,048	2,289				
19	Piana dei Greci.	Id. operaia <i>Kidia</i>	1870	1,509		448	806									100	400	2,363				
		<i>Totale</i>	—	26,168	1,028	200	1,421	84	30,785	1,355	6,865	1,693	8,541	4,366	2,406	789	219	1,689	26,568	8,463	148	34,483

DI PARMA.

1	Borgo S. Donn.	Società degli operai.	1861	16,616	1,060	498	74	254	3,018		4,904
2	Borgotaro	Associaz. di M. S. degli operai	1874	2,000	100				240		340
3	Bussato	Società degli operai	1865	19,369	962	40	122	347	4,083		5,554
4	Collecchio	Id. di M. S. fra gli operai e contad.	1865	3,514	162	30	44		1,037	1	1,374
5	Colorno	Id. di M. S. fra gli oper. del mand.	1869	33,640	2,211		130	59	5,628	424	8,452
6	Felino	Id. di M. S. fra gli artigiani, agricoltori, giornalieri ecc.	1869	4,344	167		29		1,632	79	1,907
7	Fornovo di Taro	Id. operaia e contadina.	1869	1,291	33	43	152		587		815
8	Mazzano Infer.	Id. operaia	1867	1,476				12	544		556
9	Montechiarugolo	Id. di M. S. fra gli operai e contad.	1875	669			3	108	382		493
10	Parma	Id. parmense di M. S. per medici-chirurghi-farmacisti e veterin.	1844	47,019	3,372		10		1,577		4,959
11	Id.	Id. di M. S. fra gli operai e comm.	1863	72,895	3,953	300	277	259	15,245	571	20,605
12	Id.	Id. di M. S. fra gli insegnanti del comune	1864	4,139	192		13		480		685
13	Id.	Id. di M. S. fra commessi di commercio e scrittori	1872	5,903	312	100	162	360	1,341		2,275
14	Id.	Società di M. S. fra le artigiane	1872	3,286	179	10	29	360	1,111		1,689
15	Id.	Id. fratelevole di M. S. fra gli operai della città e provincia.	1872	1,608	120		21	17	509		667
16	Id.	Associazione fra gli operai tipografi italiani (Sede di Parma).	1876	175	6		17		295		318
17	Id.	Società dei reduci dalle patrie battaglie	1877	618	28	88	141		1,175	60	1,492
18	Polesine Parmen.	Id. degli operai	1872	3,290	186		5	121	976	354	1,642
19	Roccabianca	Id. di M. S. degli operai	1866	2,290	232				444		676
20	Id.	Id. fra gli operai e contadini	1868	4,180			8	67	469	230	774
21	Sala Baganza	Id. di M. S. degli operai	1876	1,468	60		9		800		869
22	S. Secondo Par.	Id.	1871	6,430	579	100	24	53	1,453	77	2,286
23	Soragna	Associaz. di M. S. degli operai	1866	3,516	175		100	360	1,004		1,639
24	Sorbolo	Società di M. S. fra gli artigiani, agricoltori, giornalieri ecc.	1864	11,401	517		0	64	1,254	1	1,845
25	Zibello	Id. operaia	1866	7,299	483	2	43	50	1,622	252	2,453
		<i>Totale</i>	—	258,436	15,089	1,211	1,422	2,491	46,906	2,049	69,168

DI PAVIA.

1	Albese	Società di M. S. fra la confr. del S. Sacr. e gli agric., oper. e cont.	1873	600	30				495		525
2	Belgiojoso	Id. di M. S. degli operai e contad.	1861	9,995	574				1,154		1,728
3	Bobbio	Id. operaia	1864	3,989	160	280	37	5	262	65	809





Anno 1878.

Perugia.

Numero d'ordine	COMUNI	DENOMINAZIONE delle Società	CAPITALE sociale o patrimonio delle Società al 31 dicembre 1877	ENTRATE						SPESE										DIFFERENZA fra le entrate e le spese		CAPITALE sociale o patrimonio della Società al 31 dicembre 1878	
				Interessi di capitali attivi	Sovvenzioni, doni, legati ed altri proventi di simil genere	Tasse di ammissione	CONTRIBUTI ANNUI dei soci		Entrate diverse	TOTALE delle entrate	Interessi di capitali passivi	Spese di amministrazione	SUSSIDI AI SOCI		PENSIONI ai soci impotenti al lavoro per infermità incurabile o per vecchiezza	Assistenza medica e medicinali	Fonerari	Sussidi alle famiglie dei soci defunti	Spese diverse	TOTALE delle spese	Eccedenza delle entrate sulle spese		Eccedenza delle spese sulle entrate
							onorari	effettivi					malati e temporaneamente impotenti al lavoro	temporaneamente mancanti di lavoro									
1	Acquasparta	Società di M. S. degli artisti ed operai	1866 4,574	248	63	31	944	1,286	157	474	652	95	361	809	477	5,051							
2	Amelia	Id.	1864 11,780	538	43	40	1,948	2,575	474	2,198	95	361	3,128	477	5,051								
3	Assisi	Id. di M. S.	1861 5,085	266	50	9	1,098	1,624	149	980	5	5	1,134	490	5,575								
4	Bevagna	Id. di M. S. fra gli operai	1861 3,690	185	24	27	1,017	1,273	115	754	341	9	1,529	490	5,575								
5	Calvi dell'Umb.	Id. operaia	1870 2,746	164	23	23	513	700	50	307	70	15	1,529	256	3,434								
6	Cascia	Id. di M. S. fra gli operai	1877 443	17	71	412	500	182	128	290	6	15	372	328	3,074								
7	Cosi	Id. di M. S.	1872 645	3	21	312	396	29	260	47	6	57	373	127	570								
8	Città della Pieve	Associazione di M. S. degli operai	1875 2,015	94	41	115	939	1,317	179	220	25	103	289	97	642								
9	Città di Castello	Società di mutua beneficenza	1846 12,479	707	155	37	2,737	3,636	258	1,168	1,910	47	549	768	2,783								
10	Id.	Società patriottica degli operai	1862 17,393	1,154	331	51	5,082	6,618	64	536	1,798	25	3,361	275	12,754								
11	Deruta	Id. di M. S. degli artisti ed operai	1874 1,228	97	19	56	469	667	58	217	6	317	5,006	1,612	19,005								
12	Foligno	Id. di M. S. fra gli operai, agricoltori ed altri cittadini	1865 12,292	407	100	128	2,285	2,976	705	1,498	393	58	2,390	586	12,878								
13	Gualdo Tadino	Id. operaia di M. S.	1861 1,897	132	58	200	1,054	1,244	82	620	30	20	1,219	25	1,922								
14	Gubbio	Id. di M. S. delle classi artigiane ed operaie	1865 13,000	816	25	70	800	1,841	450	850	30	10	1,490	351	13,351								
15	Lugnano Tever.	Id. di M. S. degli artisti ed operai	1867 4,526	272	18	70	796	1,138	150	724	10	150	874	264	4,790								
16	Magliano Sabino	Id. di M. S.	1872 1,511	104	18	194	468	784	219	208	10	31	468	316	1,827								
17	Massa Martana	Id. di M. S. degli artisti ed operai	1870 4,114	221	2	8	1,038	1,284	130	913	3	1,043	241	4,355									
18	Monte Gabbione	Id. di M. S. fra gli operai	1876 525	22	3	24	160	209	30	105	3	138	71	596									
19	Monteleone Orv.	Id. di M. S.	1868 809	38	20	67	146	184	52	52	87	104	80	889									
20	Montopoli Sab.	Id. operaia di M. S.	1871 11,905	846	35	75	1,573	2,579	321	585	300	20	1,276	1,303	13,208								
21	Narni	Id. di M. S.	1863 4,028	45	5	30	620	702	126	683	80	30	828	126	3,902								
22	Nocera Umbria	Id. operaia di M. S.	1869 6,220	500	60	156	1,600	2,826	320	750	60	90	1,746	1,080	7,300								
23	Norcia	Id. di M. S. fra gli operai	1861 7,750	258	63	11	563	1,173	208	436	21	12	1,472	585	8,335								
24	Orvieto	Id. operaia	1877 643	10	6	11	530	658	94	196	87	350	308	951									
25	Otricoli	Id. di M. S.	1876 183	57	57	27	182	266	69	69	69	69	197	380									
26	Parrano	Id. di M. S. degli artisti ed operai	1877 145	5	542	547	547	547	115	115	115	115	115	577									
27	Penna Teverina	Id.	1861 26,688	1,260	690	82	6,320	8,670	1,500	6,200	312	250	7,950	720	27,408								
28	Perugia	Id.	1862 5,218	131	552	17	1,799	2,640	352	1,318	109	109	2,091	549	5,767								
29	Id.	Consorzio di mutua beneficenza	1871 399	423	423	423	423	423	26	279	40	345	78	477									
30	Id.	Società dell'umanità fra gli artisti di Porta Sant'Angelo	1872 442	25	32	1,451	1,451	1,451	60	873	60	101	1,034	417	859								
31	Id.	Id. operaia del rione S. Pietro	1872 462	14	548	562	562	562	50	234	50	384	228	690									
32	Id.	Fratellanza artigiana del rione di Porta Eburnea	1872 600	600	600	600	600	600	60	230	15	295	305	905									
33	Id.	Id. operaia del rione di Porta del Sole	1870 2,774	84	78	170	332	332	70	282	14	366	305	2,740									
34	Poggio Mirteto	Società operaia di M. S.	1873 4,500	172	13	200	500	855	80	450	385	590	355	4,855									
35	Rieti	Associazione artigiana di previdenza	1853 1,344	67	1	10	549	627	11	171	567	60	1,404										
36	San Gemini	Società di M. S.	1873 1,051	8	6	129	143	143	35	52	87	56	1,107										
37	Scandriglia	Associazione generale di M. S.	1868 3,652	228	10	15	331	584	93	115	208	376	4,028										
38	Spello	Società di M. S. degli operai	1862 36,000	2,178	10	450	2,692	410	112	1,199	469	255	2,630	3,162	39,162								
39	Spoleto	Associazione generale di M. S. degli operai	1873 2,112	101	3	801	905	905	127	359	486	419	2,531										
40	Stroncone	Società operaia	1864 40,622	2,439	121	1,609	4,174	7,175	1,169	2,573	780	437	5,417	1,758	42,380								
41	Torni	Unione agricola	1876 1,038	23	8	1,594	2	1,627	211	561	772	853	1,893										
42	Id.	Società degli artigieri	1876 151	9	1	720	730	730	23	8	31	699	850										
43	Todi	Id. di M. S. degli artisti ed operai	1862 18,202	1,195	19	120	4,483	5,852	134	3,313	1,034	229	4,710	1,142	19,344								
44	Torri in Sabina	Id. operaia di M. S.	1873 797	40	66	86	470	693	31	367	11	23	492	261	1,058								
45	Trevi	Id. di M. S. della città e comune	1865 9,117	521	20	2	1,269	1,812	180	545	26	751	1,061	10,178									
46	Umbertide	Id. di M. S.	1861 2,452	94	85	1,302	1,481	1,481	46	1,551	1,597	116	2,336										
Totale			289,247	15,718	1,554	1,498	2,677	57,913	3,538	82,898	64	9,568	37,495	7,522	571	277	927	4,824	61,158	22,825	1,085	310,987	



















Anno 1878.

Torino.

Numero d'ordine	COMUNI	DENOMINAZIONE delle Società	Anno di fondazione	CAPITALE sociale o patrimonio delle Società al 31 dicembre 1877	ENTRATE						TOTALE delle entrate	SPESE								DIFFERENZA fra le entrate e le spese		CAPITALE sociale o patrimonio della Società al 31 dicembre 1878		
					Interessi di capitali attivi	Sovvenzioni, doni, legati ed altri proventi di simil genere	Tasse di ammissione	CONTRIBUTI ANNUI dei soci		Entrate diverse		Interessi di capitali passivi	Spese di amministrazione	SUSSIDI AI SOCI		PENSIONI ai soci impotenti al lavoro per infermità incurabile o per vecchiezza	Assistenza medica e medicinali	Funerali	Sussidi alle famiglie dei soci defunti	Spese diverse	TOTALE delle spese		Eccedenza delle entrate sulle spese	Eccedenza delle spese sulle entrate
								onorari	effettivi					malati e temporaneamente impotenti al lavoro	temporaneamente mancanti di lavoro									

## PROVINCIA

## DI TORINO.

1	Abbadia Alpina.	Associazione generale di M. S. fra artisti, operai e contadini.	1856	7,173	168	35	840	3,255	147	4,445	580	2,041	257	250	279	3,407	1,038	8,211
2	Id.	Id. gener. fra operai e contadini.	1873	1,777	52	41	282	972	199	1,546	540	360		150	90	1,140	400	2,183
3	Id.	Id. consorziale di M. S. fra i contadini-agricoltori	1873	2,999		32	50	332	30	444	100	298				398	46	3,045
4	Agliè	Società di M. S. degli operai.	1865	4,498	143	12	22	841		1,038	140	482		222		1,394	356	4,142
5	Id.	Id. di M. S. degli artisti-operai di Macugnano.	1873	500	25	100	8	18	277	2	117	60		43	20	240	190	690
6	Airasca	Id. operaia agricola di M. S.	1865	2,000	10	14	90	1,068		1,182	327	425		340	30	1,182		2,000
7	Almese	Id. degli operai	1871	957		36	45	693	67	841	340	239				579	262	1,219
8	Aosta	Id. fra gli operai	1873	5,419	217	396	61	1,196	188	2,058	202	665		159		1,026	1,032	6,451
9	Id.	Comizio generale dei Veterani delle guerre 1848-49	1875	26		12		330		342	20	95		30	8	10	78	127
10	Id.	Id. dei reduci dalle patrie battaglie	1876	220		42	33	279	145	499	116	107			7	230	269	489
11	Avigliana	Società degli operai	1868															
12	Balngero	Id.	1872	1,150				786		786	306			100	150	556	230	1,380
13	Barbania	Id. agricola-operaia di M. S.	1877	500				222		240	60	8		12		80	160	660
14	Bibiana	Id. di M. S. degli operai ed agricoli	1872	5,739		62	294	2,149	75	2,580	241	1,269		200	120	1,835	745	6,484
15	Borgaro Torin.	Id. degli operai	1870	233		20	170	1,279		1,469	308	507		220	40	1,105	361	597
16	Bosconero	Id. di fratellanza agricola ed operaia	1872	300		50		600	50	700	130	394		135		639	41	341
17	Brandizzo	Id. operaia, agricola, industriale.	1875	400	32	6	29	278		345	31	297		27		355		390
18	Bricherasio	Id. generale fra gli operai	1871	3,735		54	54	1,874		1,982	251	539		200	15	1,070	912	4,647
19	Brusasco	Id. di M. S. ed istruzione degli operai ed agricoltori	1863	1,501	51	9	200	450		710	151	212				75		1,773
20	Buriasco	Id. di M. S. degli operai	1862	4,158	194	15	165	1,168	6	1,598	233	614		182	120	2,094	406	3,662
21	Burolo	Id. operaia di M. S. ed istruzione e magazzino di previdenza	1875	401		10	6	564		580	119	297		70		486	94	495
22	Busano Canaves.	Id. di M. S. degli artisti-operai	1878			156	30	314		500	12					310	322	178
23	Caluso	Id. di M. S. fra gli operai	1869	4,032	174	26	200	1,056		1,056	300	474				704	292	4,294
24	Cambiano	Associazione degli operai	1865	9,200	230	5	48	1,003	250	1,536	350	834		68		2,042	500	8,694
25	Candiolo	Società operaia agricola	1872			24		1,572		1,596	411	701				1,112	484	484
26	Caravino	Assoc. di M. S. e del magazz. di prev. degli art., oper. e contad.	1871	2,096	105		69	656		830	206	206				412	418	2,514
27	Carignano	Società di M. S. ed istruzione degli operai ed agricoltori	1852	4,512	91	7		1,490	434	2,022	370	1,213		91		156	192	4,704
28	Id.	La Fratellanza, società cooperativa di M. S. mista	1876	476	28	35		890	304	1,257	38	1,069				6	144	620
29	Carmagnola	Società di M. S. degli operai	1852	15,364	777	26	180	1,400	128	2,511	788	565		100		2,672	161	15,203
30	Id.	Id. delle artigiane	1873	560	21	651	96	567		1,335	104	474		90		334	333	893
31	Id.	Id. di M. S. ed istr. degli operai ed agricolt. di Borgo Salsasio	1875	2,586		15	98	435	614	1,162	273	247				520	642	3,228
32	Id.	Sotto comitato dei veter. 1848-49	1875															
33	Casalborgone	Società di M. S. fra gli operai ed agricoltori	1854	2,874	130	72	108	1,283	35	1,678	213	856		56	354	1,513	165	3,030
34	Caselle Torinese	Id. degli operai <i>La Fratellanza</i>	1851	13,984	1,000	163		4,814	3	6,080	1,575	2,057		283	635	4,550	1,530	15,514
35	Id.	Id. degli operai	1867			16		109		125	30					30	95	95
36	Id.	Id. operaia femminile	1858	3,757	173	24		1,087	1	1,335	200	610		343	2	1,253	82	3,839
37	Castagnole Piem.	Id. degli operai ed agricoltori	1869	1,600		296		1,332	900	2,528	422	840		200		2,467	61	1,661
38	Castellamonte	Assoc. di M. S. e magazzino di previdenza degli artisti operai	1850	21,263	1,171	58	76	3,334	858	5,497	600	1,635		300		4,106	1,391	22,654
39	Castiglione Tor.	Id. degli operai	1868	2,002		10	108	731		849	96	237		114		191	221	2,223
40	Cavour	Società operaia	1865	6,656	182	57	125	1,275	705	2,344	160	627				729	225	6,881
41	Corcenasco	Associazione operaia e agricola	1869	759		10	82	242		334	150	113		572		300	34	793
42	Ceres	Società operaia di M. S.	1873	3,000				799		799	430	300		30	5	750	49	3,049
43	Chatillon	Id. operaia di M. S. e d'istruzione	1876	2,028	140	23	180	706		1,049	146	183		80		409	640	2,668
44	Chieri	Associazione gener. degli operai	1852	18,832	834	48	604	4,108		5,506	1,020	2,379		638	450	5,233	363	19,195
45	Id.	Società di M. S. delle operaie	1853	4,752	217	37	80	1,728	4	2,066	145	1,060		130		1,485	581	5,333
46	Id.	Id. dei calzolari	1867	1,000	61	10		240		311	30	30				150	201	1,201
47	Id.	Id. dei tessitori	1867	3,877	151		258	1,151		1,560	284	629				565	82	3,959

Anno 1878.

Torino.

Numero d'ordine	COMUNI	DENOMINAZIONE delle Società	Anno di fondazione	ENTRATE							SPESE										DIFFERENZA		CAPITALE sociale o patrimonio della Società al 31 dicembre 1878	
				CAPITALE sociale o patrimonio delle Società al 31 dicembre 1877	Interessi di capitali attivi	Sovvenzioni, doni, legati ed altri proventi di simil genere	Tasse di ammissione	CONTRIBUTI ANNUI dei soci		Entrate diverse	TOTALE delle entrate	Interessi di capitali passivi	Spese di amministrazione	SUSSIDI AI SOCI		PENSIONI ai soci impotenti al lavoro per infermità incurabile o per vecchiezza	Assistenza medica e medicinali	Funerali	Sussidi alle famiglie dei soci defunti	Spese diverse	TOTALE delle spese	fra le entrate e le spese		
								onorari	effettivi					malati e temporaneamente impotenti al lavoro	temporaneamente mancanti di lavoro							Eccedenza delle entrate sulle spese		Eccedenza delle spese sulle entrate
48	Chieri	Società delle tessitrici	1869	1,520	60	12	30	1,505	1,607	172	1,052							92	1,818	201	1,811			
49	Id.	Id. fra i ministri e muratori	1870	5,753	322		29	490	841	210	285							250	819	22	5,775			
50	Chivasso	Id. operai	1853	28,825	1,177	120	102	3,442	2,228	160	2,823		164	450	24			2,682	6,279	920	27,745			
51	Ciriè	Id.	1851	15,000			34	5,273	5,421	768	4,894			600				6,262		841	14,159			
52	Id.	Id. delle operaie	1876	141			3	238	241	6	190			38				234		7	148			
53	Collegno	Novella società cooperativa di M. S. per gli operai ed artig.	1878				20	47	290	100	100							77	277	80	80			
54	Corio	Società agricola operaia di M. S.	1875	146			31	553	640	166	457							20	673		113			
55	Cumiana	Id. di M. S. degli operai	1870	6,445	50		28	2,184	2,317	345	870			560	30			65	1,843	474	6,919			
56	Druent	Id. degli operai ed agricoltori	1873	1,200			12	2,560	2,572	432	1,415			222				40	2,109	463	1,663			
57	Favria	Id. di M. S. degli artisti-operai	1866	3,180	125		11	613	803	75	758							167	1,000		2,983			
58	Felotto	Id. artisti-operai	1872	573			72	993	1,094	302	555			72	49			978	746	116	689			
59	Foglizzo	Id. operaia agricola, industriale	1872	4,317	65		20	855	970	152	314							280	746	224	4,541			
60	Forno di Rivara	Id. di M. S. e previdenza	1874	604			200	527	727	100	12							15	127	600	1,204			
61	Frossasco	Id. di M. S.	1870	1,264			9	582	736	256	262			55	6			66	645	91	1,355			
62	Garzigliana	Id.	1870	968				56	1,110	361	509			60	21			951	159		1,127			
63	Gassino	Associazione degli operai	1853	3,980				12	813	731	700			100	20			1,551		738	3,242			
64	Giaveno	Società operaia	1853	4,178	221		143	2,411	2,817	657	1,059		400	300	60	273		2,749	68		4,246			
65	Grosso	Id. degli operai	1873	980				360	360	320	130			40	12			498	990	630	350			
66	Grugliasco	Id.	1870	780	43		573	4,508	5,129	1,511	2,224			336	30			450	4,551	578	1,958			
67	Ivrea	Id. di M. S. degli artisti ed operai	1852	31,870	1,662	111	35	370	5,570	818	1,255		899	200		40		3,212	2,358		34,228			
68	Id.	Id. di M. S. delle operaie	1872	4,108	245	140	15	246	2,296	402	1,012			200				1,614	682		4,790			
69	Lauriano	Id. operaia	1877	763	48		54	1,100	1,202	95	474							579	623		1,386			
70	Leyni	Id. agricola-operaia-militare	1869	1,095			98	3,000	3,243	806	1,817			270	100			141	3,134	109	1,204			
71	Id.	Id. di fratellanza agricola ed operaia	1869	904			30	1,206	1,240	355	612			135	45				1,147	93		997		
72	Macello	Id. degli operai	1871	305			23	681	919	202	186		265	150				803	116		421			
73	Mathi	Id.	1872	1,965			19	1,476	1,495	273	140			140	88			499	996		2,961			
74	Moncalieri	Id. degli operai ed agricoltori	1851	21,375	1,081	50	203	5,243	7,093	649	4,024		858	600	96	160		163	6,550	543		21,918		
75	Id.	Id. delle artigiane	1852	7,500	364		63	1,938	2,365	365	1,039		180	194	24			50	1,852	513		8,013		
76	Id.	Associazione generale di M. S. fra i sott'uffic. capor. e sold. dell'eserc. italiano in congedo.	1876	700			36	738	828	400	300			200				100	1,000	172		528		
77	Montalenghe	Società di M. S. degli artisti-operai	1871	457			7	49	60		39			40				79		19	438			
78	Montanaro	Id. di M. S. degli operai	1864				9	1,334	1,333	260	870		150		10	85		1,325	58		58			
79	Monteu da Po	Id. di M. S. ed istruzione degli operai	1868	2,894	108		70	716	1,056	60	320			20		30		150	580	476		3,370		
80	Nole	Id. degli operai	1873	2,608			38	1,824	1,911	299	808			187				1,294	617		3,225			
81	None	Id. di M. S. degli operai	1871	1,900			9	1,188	1,421	512	690			220	16	20		1,508		87	1,813			
82	Oglianico	Id. agricola operaia	1877	250			24	280	304	45	56			100				201	103		353			
83	Orbassano	Unione cattolica cooperat. agricola operaia	1877	470			111	1,390	1,521	178	685			767				1,630		109	361			
84	Id.	Società popolare di M. S.	1877	205			40	1,703	1,768	250	853			325		20		1,448	320		525			
85	Osasco	Id. operaia ed agricola	1873	1,066	100		20	701	1,408	683	239			98				1,020	388		1,454			
86	Osasio	Id. operaia	1870	450			6	226	332	132	11							253	396	64	386			
87	Id.	La Fratellanza	1875	370			29	89	172		7							7	165		585			
88	Onix	Società operaia	1877																					
89	Ozegna	Associazione di M. S. e magaz. di previd. degli artisti-operai	1871	400				270	270	220								220	50		450			
90	Porosa Argent.	Società operaia e di agricoltori	1863	1,061			52	584	613	174	138			80				475	938		1,399			
91	Pianezza	Id. degli operai	1867	1,730	304		18	942	1,361	100	805					100		1,215	146		1,876			
92	Pinasca	Id. degli operai ed agricoltori	1860	1,000	35		14	480	529	83	256			190				559		30	970			
93	Pinerolo	Classe dei mastri da muro piner. sotto la protez. di Sant'Anna.	1834	705			2	402	404		182			40	50			272	132		837			
94	Id.	Società di M. S. dei lavoranti in ferro ed affini	1841	450	7			315	322					60	120			180	142		592			
95	Id.	Id. di S. Bonifacio	1844	700			14	668	708	69	345			50	116			128		40	660			
96	Id.	Id. dei mastri calzolari	1844	600			2	408	410	22	33			120				190	220		820			
97	Id.	Id. generale-operaia	1849	1,500	50		43	795	6,428	1,599	2,603		1,409	300				5,911	517		2,017			
98	Id.	Id. delle artigiane	1849	530	16		3	429	448	94	151			40	123			408	40		570			
99	Id.	Id. dei lavoranti calzolari	1853	725	12			17	41		15							15	26		751			
100	Id.	Id. mutuo artistica	1856	5,138	153		45	2,383	2,581	170	1,018			1,049	147			2,309	182		5,920			
101	Id.	Id. di M. S. fra gli oper. di Riva.	1868	1,300			10	317	327	353	233			250	35			871		544	756			
102	Id.	Id. di M. S. degli operai di Bandenasca	1869	232			26	75	629	130	260			110	20			591	88		270			



Anno 1878.

Numero d'ordine	COMUNI	DENOMINAZIONE delle Società	Anno di fondazione	ENTRATE							TOTALE delle entrate
				CAPITALE sociale o patrimonio delle Società al 31 dicembre 1877			CONTRIBUTI ANNUI dei soci				
				Interessi di capitali attivi	Sovvenzioni, doni, legati ed altri proventi di simil genere	Tasse di ammissione	onorari	effettivi	Entrate diverse		
149	Torino	Società di M. S. dei mastri legnaioli, ebanisti e carrozzai	1851	1,784	404	98	1,582	378	2,462		
150	Id.	Comp. di M. S. dei cocchi o palaf. sotto il titolo di S. Vittorio	1852	14,637	564	28	16	876	3,050	23	4,557
151	Id.	Società d'istruzione, d'educ. e di M. S. fra gli insegnanti.	1853	1,435,848	104,284	20,423	2,977	315	55,629	28,202	211,830
152	Id.	Associazione di M. S. dei mastri serraglieri	1860	11,647	425	0	742		1,173		
153	Id.	Società di M. S. fra gli operai armaioli della fabbrica d'armi.	1862	1,817	43	38	2,441		2,522		
154	Id.	Id. italiana di M. S. fra i giovani cadetti, confett. e liquor.	1863	37,684	1,667	55	260	1,661	3,643		
155	Id.	Id. di M. S. dei macellai	1865	56,790	2,605	10	3,043	89	5,747		
156	Id.	Assoc. dei lav. cont. ed oper. di Bertolla Tor. per M. S. ed istr.	1869	2,429	87	10	79	2,280	2,456		
157	Id.	Cons. di M. S. fra gli imp. ed oper della soc. delle ferr. dell'A. I.	1870	874,698	51,703			192,710	61,730	306,143	
158	Id.	Società di M. S. fra impieg. pubblici e privati <i>La Fratellanza</i>	1870	29,434	2,292	597	163	5,812	64	8,928	
159	Id.	Id. di M. S. dei carrozzai, sellai, fabbric. e prov. di art. relat. sotto il patroc. di San Fligio.	1870	6,567	174	20	72	1,270	1,536		
160	Id.	Novella società di M. S. fra gli operai d'ambo i sessi.	1870		1,092	68	1,658	130	2,948		
161	Id.	Associazione generale di M. S. fra i sott'uffic. capor. e sold. dell'eserc. italiano in congedo.	1870	22,095	1,337	50	244	8,172	402	10,205	
162	Id.	Società di fraterna beneficenza fra gl'insegn. primari d'Italia.	1871	1,561			353	993	5	1,351	
163	Id.	Id. di M. S. fra gli operai dell'arsenale in costruzione	1871	440	20	24	2,227	2,271			
164	Id.	Unione di operai cattolici	1871	3,190		172	13	4,607	4,792		
165	Id.	Società di M. S. fra i cuochi e persone a servizio particolare	1872	16,972	820	15	44	70	3,519	4,468	
166	Id.	<i>La Perseveranza</i> , società di M. S. ed istruz. degli operai pristinai.	1872	5,481	250	55	12	2,032	2,349		
167	Id.	<i>L'Esercito</i> , società di M. S. e mutua istruzione fra militari d'ogni grado ed arma non in serv.	1873	742	27	96	660	783			
168	Id.	Società dei giovani materassai.	1873	1,034	29	101	8	455	593		
169	Id.	Id. arti riunite del progr. artig. d'ambo i sessi per M. S. ed istr.	1873								
170	Id.	Id. op. di M. S. di Sassi, Madonna del Pil, Mongr. Roaglio e Sop.	1875	6,868	65	59	80	2,826	2,583	5,613	
171	Id.	Id. reduci dalla Crimea	1878								
172	Torre Pellice	Id. degli operai	1853	4,338	157	21	100	1,353	1,811		
173	Trofarello	Id. operai	1876	4,351	275			1,306	1,581		
174	Valperga	Id. di M. S.	1870	800			108	762	870		
175	Venaria Reale	Id. degli operai	1851	10,119		6	62	3,740	252	4,060	
176	Id.	Id. delle operai	1864	2,135	24	8	40	981	48	1,104	
177	Verolengo	Id. di M. S. ed istruzione degli operai	1853	10,498	472	13	30	1,411	1,926		
178	Vigone	Id. dei veterani dell'esercito nazionale	?								
179	Id.	Id. degli operai	?								
180	Villafraanca Piem	Id. operai	?								
181	Villarbasce	Id. di M. S. degli operai ed agric.	1871	385			115	414	529		
182	Villastellone	Id. di M. S. ad istr. degli operai.	1871	3,303	75		137	1,893	2,105		
183	Vinovo	Id. di M. S. ed istruzione fra gli operai	1871	3,921		40		3,456	90	3,496	
184	Virle Piemonte.	Id. operai	1871	2,000		24	30	1,212	1,356		
185	Volpiano	Id. di M. S. ed istr. degli operai.	1853	548		25	40	1,246	1,335		
186	Volvera	Id. degli operai e dagli agricolt.	1870								
		<i>Totale ...</i>	—	4,291,402	242,292	34,410	10,547	12,925	637,746	118,471	1,056,391

Torino.

Numero d'ordine	COMUNI	DENOMINAZIONE delle Società	Anno di fondazione	SPESSE										DIFFERENZA fra le entrate e le spese		CAPITALE sociale o patrimonio della Società al 31 dicembre 1878
				Interessi di capitali passivi	Spese di amministrazione	SUSSIDI AI SOCI		PENSIONI ai soci impotenti al lavoro per infermità incurabile o per vecchiezza	Assistenza medica e medicinali	Funerali	Sussidi alle famiglie dei soci defunti	Spese diverse	TOTALE delle spese	Eccedenza delle entrate sulle spese	Eccedenza delle spese sulle entrate	
						malati e temporaneamente impotenti al lavoro	temporaneamente mancanti di lavoro									
149	Torino	Società di M. S. dei mastri legnaioli, ebanisti e carrozzai	1851		527	1,337			153	137				2,154	308	2,092
150	Id.	Comp. di M. S. dei cocchi o palaf. sotto il titolo di S. Vittorio	1852		360	2,086		288	300	330		75		3,439	1,118	15,755
151	Id.	Società d'istruzione, d'educ. e di M. S. fra gli insegnanti.	1853		11,243	4,702		82,157				5,050		103,152	108,678	1,544,526
152	Id.	Associazione di M. S. dei mastri serraglieri	1860		266	252			66					584	589	12,236
153	Id.	Società di M. S. fra gli operai armaioli della fabbrica d'armi.	1862		893	1,468				40		42		2,443	79	1,896
154	Id.	Id. italiana di M. S. fra i giovani cadetti, confett. e liquor.	1863		750	1,335			390			183		2,658	985	38,669
155	Id.	Id. di M. S. dei macellai	1865		1,144	996		1,480	400	150				4,170	1,577	58,367
156	Id.	Assoc. dei lav. cont. ed oper. di Bertolla Tor. per M. S. ed istr.	1869		469	921			400	100		150		2,950	406	2,835
157	Id.	Cons. di M. S. fra gli imp. ed oper della soc. delle ferr. dell'A. I.	1870													
158	Id.	Società di M. S. fra impieg. pubblici e privati <i>La Fratellanza</i>	1870			66,667		77,128	37,312	7,560	44,349	2,091		235,107	71,036	945,734
159	Id.	Id. di M. S. dei carrozzai, sellai, fabbric. e prov. di art. relat. sotto il patroc. di San Fligio.	1870		840	1,755			500			4,100		7,195	1,733	31,167
160	Id.	Novella società di M. S. fra gli operai d'ambo i sessi.	1870		172	770			150	50		117		1,259	277	6,844
161	Id.	Associazione generale di M. S. fra i sott'uffic. capor. e sold. dell'eserc. italiano in congedo.	1870		692	392			300			511		1,895	1,053	1,053
162	Id.	Società di fraterna beneficenza fra gl'insegn. primari d'Italia.	1871		2,095	4,990			800	184		975		9,044	1,161	23,256
163	Id.	Id. di M. S. fra gli operai dell'arsenale in costruzione	1871		36	130	170			274				1,610	259	1,302
164	Id.	Unione di operai cattolici	1871		35	1,874								1,909	362	802
165	Id.	Società di M. S. fra i cuochi e persone a servizio particolare	1872		380	3,523			620					4,523	269	3,468
166	Id.	<i>La Perseveranza</i> , società di M. S. ed istruz. degli operai pristinai.	1872		770	2,035			220					3,025	1,443	18,415
167	Id.	<i>L'Esercito</i> , società di M. S. e mutua istruzione fra militari d'ogni grado ed arma non in serv.	1873		313	1,710			224					2,247	102	5,583
168	Id.	Società dei giovani materassai.	1873		352	156			100					608	175	917
169	Id.	Id. arti riunite del progr. artig. d'ambo i sessi per M. S. ed istr.	1873		282	57								339	254	1,288
170	Id.	Id. op. di M. S. di Sassi, Madonna del Pil, Mongr. Roaglio e Sop.	1875		979	1,518		154	550	5		814		4,020	1,593	8,461
171	Id.	Id. reduci dalla Crimea	1878													
172	Torre Pellice	Id. degli operai	1853		556	830			110	30				1,526	285	4,623
173	Trofarello	Id. operai	1876		200	792			160					1,092	489	4,840
174	Valperga	Id. di M. S.	1870		207	595				8				867	3	893
175	Venaria Reale	Id. degli operai	1851		257	1,411			877					3,545	515	10,634
176	Id.	Id. delle operai	1864		142	877			200					8,391	287	1,848
177	Verolengo	Id. di M. S. ed istruzione degli operai	1853		270	967						35		1,272	654	11,152
178	Vigone	Id. dei veterani dell'esercito nazionale	?													
179	Id.	Id. degli operai	?													
180	Villafraanca Piem	Id. operai	?													
181	Villarbasce	Id. di M. S. degli operai ed agric.	1871		220	27				5				252	277	662
182	Villastellone	Id. di M. S. ad istr. degli operai.	1871		224	1,830								2,237	132	3,171
183	Vinovo	Id. di M. S. ed istruzione fra gli operai	1871		784	1,545				30				2,629	867	4,788
184	Virle Piemonte.	Id. operai	1871		120	660						270		1,657	301	1,699
185	Volpiano	Id. di M. S. ed istr. degli operai.	1853		100	249						877		505	830	1,378
186	Volvera	Id. degli operai e dagli agricolt.	1870						150	6						
		<i>Totale ...</i>	—		81,736	321,099	435	218,259	74,465	12,211	47,358	54,385	810,924	260,427	14,960	4,536,869













## OSSERVAZIONI ALLA TAVOLA III.

### ALESSANDRIA.

Le società ai n. 26, 28, 31, 48, 50, 59, 69, 75, 105 e 106 hanno istituite scuole serali elementari per i soci e per i loro figli; quelle ai n. 22, 31, 85, 95 mantengono scuole serali di disegno; quelle ai n. 9, 13, 22, 31, 82, 83, 89, 95 posseggono ciascuna una biblioteca; quelle ai n. 2 e 70 distribuiscono libri scolastici ai figli dei soci; quella al n. 9 fa annualmente offerte agli asili infantili e quella al n. 28 sussidia la scuola filarmonica; le società ai n. 5, 24, 25, 26, 33, 50, 57, 63, 75, 77, 78, 97 e 100 accordano piccoli prestiti ai soci; alcune dietro garanzia e dietro un interesse, poche altre gratuitamente. Le società ai n. 23 e 28 tengono aperto un forno, e quelle ai n. 40, 50, 68 esercitano magazzini cooperativi. Infine le società ai n. 5, 6, 14 e 101 hanno aperto un luogo di convegno ove si acquista e consuma il vino al prezzo di costo.

### ANCONA.

Le società ai n. 8 e 12 possiedono una biblioteca popolare e l'ultima distribuisce annualmente premi ai figli dei soci che si distinsero nelle scuole. Le società ai n. 2, 3, 5, 6, 12, 14, 22, 24, 26, 27 fanno prestiti ai soci, o gratuitamente, o verso interesse e sopra pegno di oggetti preziosi o verso altre garanzie, come cambiali a due e più firme. Le società ai n. 3, 10, 12, 28 hanno aperto dei magazzini cooperativi; quelle ai n. 1, 3, 14, 20, 28 hanno istituite casse di depositi e prestiti.

### AQUILA DEGLI ABRUZZI.

La società al n. 5 ha provveduto alle spese per la istituzione della banda musicale; quelle ai n. 11 e 13 fanno prestiti ai soci, la prima senza interesse e la seconda verso l'interesse del 7 per cento. Questa, alla fine del 1878, aveva un credito verso i soci di lire 2.051, credito già scaduto ed inesatto.

### AREZZO.

La società al n. 24 ha istituita una scuola elementare per l'istruzione degli operai, e quella al n. 8 una scuola filarmonica; le società ai n. 10, 11 distribuiscono premi ai figli dei soci che più si distinguono per diligenza e profitto nelle scuole, e quella al n. 12 dà un sussidio agli asili infantili; le società ai n. 11, 23 e 24 tengono aperti dei magazzini cooperativi, e quella al n. 3 un forno; ed infine le società ai n. 13 e 20 fanno prestiti ai soci verso interesse.

### ASCOLI PICENO.

Le società ai n. 7, 8, 31 distribuiscono premi ai figli dei soci ed ai soci stessi che più si distinguono nelle scuole; quelle ai n. 16 e 31 hanno aperti magazzini cooperativi di consumo e quelle ai n. 5, 7, 15, 17, 21 e 30 fanno prestiti ai soci, dietro interesse che sale, per qualcuna, all'8 per cento.

### AVELLINO.

La società al n. 3 fa prestiti ai soci operai, e ha istituita una scuola elementare, che straordinariamente è sussidiata dal municipio e dalla provincia.

**BARI DELLE PUGLIE.**

La società al n. 30 ha istituite due scuole serali e fa prestiti sull'onore ai soci verso l'interesse del 6 per cento; tali prestiti, o gratuiti o verso interesse, li fanno anche le società ai n. 1, 16, 17, 18, 20 e 30. La società al n. 31 avverte che il proprio capitale è rappresentato dal materiale da lavoro, dagli utensili ed attrezzi di bottega e da qualche lavoro in corso d'esecuzione, essendo suo precipuo scopo, pel momento, di provvedere di lavoro i soci che ne mancassero. La società al n. 13 ha istituita una banca cooperativa, cui è annessa una cassa di risparmio.

**BELLUNO.**

La società al n. 1 ha istituita una scuola di disegno; quella al n. 2 ha istituita la scuola festiva, l'asilo infantile, la società filodrammatica, il magazzino cooperativo di consumo, e dà sovvenzioni ai giovani soci studenti; tali sovvenzioni sono fatte pur anco dalla società al n. 4; la società al n. 10 ha creata una biblioteca popolare; quella al n. 11 esercisce un panificio, e le società ai n. 5, 6, 8, 9 e 13 fanno prestiti ai soci con interesse del 5 e 6 per cento. La società, poi, al n. 14 fa prestiti gratuiti ai soci, « per facilitar loro, (così è detto in una annotazione della presidenza della società) l'emigrazione in cerca di lavoro ».

**BENEVENTO.**

La società operaia di mutuo soccorso di Benevento accorda a ciascun socio che lo richieda un prestito, a scadenza di tre mesi, non maggiore di lire 100 e verso l'annuo interesse del 10 per cento. Accordava anche ogni anno una dote di lire 50, da estrarsi a sorte fra le figlie dei soci.

**BERGAMO.**

La società al n. 2 ha fondata una banca mutua popolare ed una biblioteca, che sono poi state separate dalla società ed affidate ad una amministrazione particolare. La società al n. 8 possiede una biblioteca popolare e mantiene una scuola serale elementare e di disegno lineare ed industriale.

**BOLOGNA.**

La società al n. 36 ha istituite scuole domenicali e distribuisce premi ai più diligenti; premi distribuiscono anche le società ai n. 12, 22 e 30, e quelle ai n. 10, 28, 35 e 36 posseggono buone biblioteche popolari. Le società ai n. 14, 16, 18, 19 e 22 concorrono, con sussidi annui, al mantenimento delle scuole fondate dalla Lega per l'istruzione del popolo. Due società, quelle ai n. 27 e 28 hanno istituite casse di depositi e prestiti, le società ai n. 1, 35 e 36 tengono aperte delle rivendite di grani e farine a beneficio dei soci, e quelle ai n. 10, 12, 16, 17, 19 e 35 fanno piccoli prestiti ai soci. Le società miste di maschi e femmine indicate sotto i n. 8, 28 e 36 amministrano separatamente il patrimonio per le due sezioni maschile e femminile.

**BRESCIA.**

La società al n. 7 ha istituita una scuola serale di contabilità, e quella al n. 14 una scuola d'arte; le società ai n. 8, 12, 21, 24, 28, 30 hanno biblioteche popolari; concorrono a mantenere un magazzino cooperativo le società ai n. 5, 6, 8, 9, 10, e quelle ai n. 3 e 6 tengono aperta, ciascuna, una bottega di sartoria a vantaggio dei soci. Le società ai n. 17, 18, 21; 22 fanno prestiti ai soci, e così pure quella al n. 31, la quale ha istituito all'uopo una cassa prestiti.

**CAGLIARI.**

Le società ai n. 1, 5 e 9 hanno istituite scuole elementari a beneficio dei soci, e l'ultima accennata e quella al n. 4 possiedono una piccola biblioteca; le società ai n. 1, 2, 4, 5 e 9 fanno prestiti ai soci.

**CALTANISSETTA.**

La società al n. 6 ha istituite scuole serali sussidiate dal municipio. Il patrimonio della società al n. 7 rappresenta il valore di costo dell'edificio in costruzione, per la sede della società stessa.

**CAMPOBASSO.**

La società al n. 4 ha istituito una scuola serale pei soci e loro figli, molto frequentata; quella al n. 2 possiede una piccola biblioteca circolante e tiene aperto a favore dei soci una rivendita di carbone e petrolio.

**CASERTA.**

Le società ai n. 8, 13, 16 e 23 hanno istituite scuole serali elementari pei soci e loro figli e qualcuna anche per gli estranei; quella poi al n. 13 è, a tal uopo, sussidiata dal municipio: la società al n. 2 ha fondata una scuola serale di disegno. Le società ai n. 1, 3-8, 12, 17, 20, 22, 23 e 25 fanno prestiti ai soci, parte gratuitamente, parte verso un interesse, che può essere determinato dai debitori stessi. La società al n. 12 ha pure istituita una cassa di risparmio, e quella al n. 4 promette una dote ogni anno, da estrarsi a sorte fra le figlie dei soci.

**CATANIA.**

Le società ai n. 1, 5, 7, 8, 14, 15, 16 e 19 hanno fondate scuole elementari pei soci e pei loro figli ed anche per gli estranei, e le società ai n. 5 ed 8 hanno istituite altresì delle scuole di disegno applicato alle arti, e di plastica. Tutte queste, eccettuate quelle ai n. 1 e 19, sono state sussidiate o dal ministero di agricoltura, industria e commercio, o da quello dell'istruzione pubblica, o dalla provincia, o dal comune, o da tutti insieme questi corpi morali. Promettono premi ai migliori alunni quelle ai n. 5, 7 e 14, delle quali, quella al n. 7 possiede anche una biblioteca. Infine fa prestiti ai soci la società al n. 10, e la società al n. 4 ha istituita nel 1878 una cassa di risparmio, e quella al n. 7 una banca popolare.

**CATANZARO.**

La società al n. 1 mantiene una scuola serale elementare e somministra libri ed oggetti di cancelleria; quelle ai n. 2 e 3 fanno prestiti ai soci la prima con interesse dell'8 per cento e l'altra del 5 in ragione d'anno.

**CHIETI.**

Le società ai n. 1, 2 e 5 hanno istituite scuole serali elementari e l'ultima ricordata ha pure istituita una scuola di disegno applicato alle arti. Le prime due, poi, promettono premi ai migliori alunni, e quella al n. 1 possiede anche una biblioteca ed ha istituita una cassa di risparmio. La detta società e quelle ai n. 2, 6, 7, 8 e 10, fanno piccoli prestiti ai soci, o gratuiti, o verso interesse e con speciali garanzie.

**COMO.**

Le società ai n. 5, 18 hanno istituito scuole serali elementari pei soci e non soci; e l'ultima ricordata e quelle ai n. 30, 47, 52 hanno istituite scuole domenicali, o per l'istruzione elementare, o per il disegno, pel quale ultimo scopo hanno istituite scuole serali anche le società ai n. 37 e 43. Le società ai n. 5, 6, 10, 11, 13, 24, 31, 47, 48 posseggono biblioteche, o ad esclusivo beneficio dei soci, od aperte anche ai concittadini. Quelle ai n. 6, 37, 47, e 58 distribuiscono premi agli alunni delle scuole che più si distinguono, e quella al n. 24 concorre alla fondazione d'un asilo infantile. Le società ai n. 16 e 56 fanno piccoli prestiti ai soci e quella al n. 18 ha aperto una cassa di piccoli risparmi. Infine la società al n. 26 esercita una vendita di vino a beneficio dei soci.

**COSENZA.**

Le società ai n. 4 e 7 hanno istituite scuole serali elementari pei soci e loro figli, e fanno prestiti ai soci stessi.

**CREMONA.**

La società al n. 5 conferisce premi agli alunni delle scuole comunali che più si distinguono; inoltre essa possiede una biblioteca, di cui pure sono provvedute le società ai n. 11, 12, 16 e 18. Fanno piccoli prestiti ai soci le società ai n. 8, 11, 12, 14, 17 ed hanno istituita una cassa di risparmio quelle ai n. 11 e 18, la quale ultima tiene aperto, a beneficio dei soci, un magazzino di consumo.

**CUNEO.**

La società al n. 14 amministra distintamente il patrimonio della sezione maschile e di quella femminile nelle quali si suddivide il sodalizio. Le tre società ai n. 14, 20 e 26 hanno fondate scuole serali elementari; la prima di codeste società e quella al n. 12 hanno aperto una scuola di disegno e contabilità. Due società, quelle cioè, ai n. 19, e 39 distribuiscono premi ai migliori alunni, e le società ai n. 12, 13, 19, 20, 34, 36, 39, 51, 65 e 66 hanno create biblioteche pei soci, e talune anche a beneficio dei non soci. Molte società, e precisamente quelle ai n. 7, 9, 10, 12, 13, 18, 20, 21, 33, 34, 39, 45, 46, 51, 53, 57, 59, 62, 65, 63, 75, 77 e 78 hanno aperti magazzini cooperativi di consumo a favore dei soci. I dati forniti dalla società degli artisti ed operai di Cuneo, essendo scarsi e riflettenti soltanto alcune spese, non si sono compresi nella tabella. Le notizie da essa fornite sono le seguenti: *Spese di amministrazione*, lire 800; *Sussidi ai malati*, lire 1,335; *Pensioni per infermità incurabile*, lire 1,200; *Assistenza medica*, lire 500; *Funerali*, lire 102.

**FERRARA.**

La società al n. 17 ha aperto una scuola domenicale sovvenuta dal municipio; la società al n. 3 ha aperto un panificio, dal quale trae le maggiori risorse. Nell'anno 1878 gli utili salirono a lire 4,334. Le società ai n. 1, 4 e 15 fanno piccoli prestiti ai soci.

**FIRENZE.**

La società al n. 38 ha istituita una scuola di pettinatura e di disegno; i soci però devono pagare per approfittarne, una lira mensile; quella al n. 41 ha fondate scuole serali di lingua francese, e quella al n. 28 ha istituite varie scuole serali elementari. Le società ai n. 5, 18, 28 e 72 crearono a beneficio dei soci delle biblioteche popolari; quella al n. 21 una cassa di risparmio, e quella al n. 70 una banca di credito artigiano per far prestiti ai soci su cambiale e verso l'interesse annuo del 7 per cento; prestiti sull'onore, poi, sono fatti dalle società ai n. 20, 21, 33 e 39. Una tipografia cooperativa è stata aperta dalla società al n. 29 per dar lavoro ai soci disoccupati, e per questo stesso motivo la società al n. 44 ha aperto un laboratorio per la concia dei pellami.

**FOGGIA.**

Hanno istituite scuole serali per l'istruzione elementare le società ai n. 1, 7, 12, 16 e 18. Quella al n. 15 ha fondata una scuola serale di disegno e quella al n. 6 una scuola, pure serale, di agricoltura. La società al n. 10 accorda premi di studio ai figli dei soci e quelle ai n. 4 e 14 fanno prestiti sull'onore ai soci.

**FORLÌ.**

La società al n. 9 ha istituita una scuola pei figli delle socie dai 3 ai 6 anni, ai quali distribuisce la minestra, sussidiata a tale scopo da alcuni benefattori. La stessa società tiene un magazzino di manifatture e fornisce la materia prima alle socie disoccupate al prezzo di costo e dietro promessa di pagamento in rate settimanali o mensili. La società al n. 18 ha istituita una scuola festiva pegli inalfabeti e quella al n. 30 promette premi di studio. La società al n. 15 tiene aperto un forno ed un magazzino di cereali in epoche di carestia, e quelle ai n. 19 e 31 hanno istituite casse di risparmio. Infine quelle ai n. 8, 16 e 31 fanno prestiti ai soci verso interesse, che sale anche all'8 per cento.

**GENOVA.**

Mantengono scuole serali elementari le società ai n. 13 e 18; una scuola di disegno quella al n. 23, la quale promette altresì premi di studio a coloro che vi si distinguono; e la società al n. 8 ha una biblioteca.

**GIRGENTI.**

Quattro società, e precisamente quelle ai n. 2, 5, 6 e 9 hanno istituite scuole serali elementari pei soci e loro figli.

Tav. III. — STATO E MOVIMENTO ECONOMICO DELLE SOCIETÀ.

**GROSSETO.**

La società al n. 6 mantiene una scuola serale elementare pei soci e loro figli, ed in pari tempo ha istituito una biblioteca e distribuisce premi ai più assidui alle scuole. Premi a quelli che più si distinguono nelle scuole, sono pur dati dalle società ai n. 3 e 4, e quest'ultima e quella al n. 11 possiedono una biblioteca. Le due società ai n. 1 ed 11 hanno aperto un magazzino cooperativo e quella al n. 6 fa piccoli prestiti ai soci verso l'interesse del 6 per cento.

**LECCE.**

Le società ai n. 2, 6, 9, 13 e 14 hanno istituite scuole serali elementari ad uso dei soci e loro figli. Le società ai n. 4, 8, 13 e 14 fanno prestiti gratuiti, o verso tenue interesse ai soci; quella al n. 1 esercita una panetteria ad uso pubblico e quella al n. 9 impiega i capitali in acquisto di cereali che rivende ai soci.

**LIVORNO.**

Una scuola serale per i figli dei soci è stata istituita dalla società al n. 1; quella al n. 2 tiene aperta una bottega di rivendita di cordami, e in pari tempo fa piccoli prestiti gratuiti ai soci. Somiglianti prestiti sono fatti anche dalle società ai n. 8, 14 e 15. La società al n. 17 ha impiegato tutto il proprio capitale nell'acquisto di strumenti musicali, e la società al n. 6 ha attivato un esercizio di trasporti dei passeggeri dalla città al lido.

**LUCCA.**

Hanno istituite scuole serali elementari pei soci e loro figli, le società ai n. 5, 17 e 22; quella al n. 7 ha formata, invece, una biblioteca popolare. La società al n. 13 esercita una beccheria ad uso del pubblico, e quella al n. 1 fa piccoli prestiti ai soci verso l'interesse del 5 per cento.

**MACERATA.**

La società al n. 3 ha fondato una scuola serale elementare ed una biblioteca popolare, e dà premi ai migliori alunni. Somiglianti premi sono dati anche dalle società ai n. 1, 6, 9, 24 e 4, la quale ultima ha istituita una scuola festiva per le socie adulte. Hanno magazzini cooperativi le società ai n. 3, 18 e 9, e quest'ultima ha altresì un forno ed una casa di lavoro per la confezione di drappi di lana. Infine le società ai n. 1, 6, 7, 10, 14, 17 e 21 fanno piccoli prestiti ai soci o gratuitamente o verso tenue interesse.

**MANTOVA.**

La società al n. 53 ha concorso alla istituzione di una scuola serale di disegno e distribuisce premi a quelli che più vi si distinguono; la società al n. 52, ha formata una biblioteca popolare e distribuisce libri scolastici ai soci e loro figli. Le tre società ai n. 7, 41 e 49 hanno aperto magazzini cooperativi di consumo, mentre quelle ai n. 37 e 52 impiegano, in tempi di scarso raccolto, i loro capitali nell'acquisto di grani per rivenderli ai soci nella stagione invernale. Le società poi ai n. 8, 14, 16, 29, 30, 32, 35, 38, 48 e 52 fanno prestiti, o gratuiti, o verso interesse, ai soci.

**MASSA E CARRARA.**

La società al n. 2 ha istituita una scuola serale e le società ai n. 3 e 5 hanno, ciascuna, formato una biblioteca ad uso dei soci.

**MESSINA.**

Le società ai n. 1, 3, 8, 9, 12, 20, 21, 23, 25 e 27 hanno istituite scuole serali elementari pei soci e loro figli; quella al n. 10 mantiene scuole serali di disegno frequentate da circa 180 alunni. Codeste scuole sono sussidiate dal ministero di agricoltura, industria e commercio, dalla provincia e dal comune. Oltre le scuole, le società ai n. 12, 20 e 21 posseggono una biblioteca. La società al n. 1 ha pure istituita una cassa di risparmio.



**MILANO.**

Hanno istituite scuole di disegno, le società ai n. 4, 14, 21, 35, 66, 70; quelle ai n. 4 e 35 sussidiano inoltre scuole elementari serali e di lingua francese. Le società ai n. 24 e 60 hanno istituito scuole di lingue straniere, e l'ultima ricordata, anche di contabilità e calligrafia. Una scuola speciale di musica fu istituita dalla società al n. 57, ed una scuola speciale di orologeria, da quella al n. 47. Distribuiscono premi a coloro che frequentano le scuole, le società ai n. 35, 60, 63, 66 e 70, e posseggono una biblioteca le società ai n. 1, 4, 15, 22, 38, 63, 66 e 70. Hanno aperta una cassa di risparmio le società ai n. 35 e 39 e fanno prestiti ai soci, o gratuitamente o dietro interesse, le società ai n. 4, 7, 18, 39, 60 e 70. Infine hanno aperto un magazzino di consumo di vino a beneficio dei soci, le società ai n. 40 e 45.

**MODENA.**

La società al n. 10 ha formata una biblioteca, ha istituita una cassa di risparmio ed ha aperto un panificio; esercitano un panificio anche le società ai n. 5, 9, 15 e 18; la società al n. 6 tiene, invece, una cassa di risparmio. Le società ai n. 4, 15 e 17 fanno piccoli prestiti ai soci.

**NAPOLI.**

Le società ai n. 17, 23, 24 hanno istituite scuole serali elementari; quella al n. 7 ha fondate sette scuole di disegno applicato alle arti, una scuola di chimica, pure applicata alle arti, con gabinetto e campionario merceologico, una scuola femminile domenicale ed una banca cooperativa per gli operai. Un magazzino cooperativo di consumo è aperto a beneficio dei soci dalla società al n. 20, e le società ai n. 3, 13, 17, 18 e 23 fanno prestiti ai soci verso un interesse, che, per la società prima indicata, sale al 10 per cento.

**NOVARA.**

Le società ai n. 2, 4, 6, 9, 10, 11, 19, 25, 30, 34, 44, 47, 57, 60, 69, 78, 83, 85, 86, 97, 98, 103 e 114 posseggono, ciascuna, una biblioteca; quelle ai n. 2, 4, 9, 15, 23, 28, 42, 44, 45, 46, 54, 69, 78, 85, 86 e 105 hanno istituite scuole serali a beneficio dei soci, e di esse, quelle ai n. 2, 4, 6, 11, 44, 45, 63, 69, 98, 105 e 106 distribuiscono premi, e provvedono libri scolastici agli alunni delle scuole che più si distinguono. Una scuola di disegno è stata istituita dalla società al n. 104, ed una scuola festiva per le socie e loro figlie da quella al n. 11. Hanno aperti magazzini di consumo le società ai n. 27, 28, 35, 55, 60, 62 ed 85, e fanno prestiti ai soci quelle ai n. 6, 68 e 69. La società poi al n. 73 assicura il bestiame dei soci e somministra loro lo zolfo per le viti ed il seme di bachi, ch'essa si procura di scelta qualità.

**PADOVA.**

La società al n. 4, possiede una biblioteca e promette premi di studio ai figli dei soci. La società al n. 15 fa prestiti ai soci verso l'interesse del 5 per cento.

**PALESTINA.**

La società al n. 1 ha istituito un monte frumentario a favore dei soci verso l'interesse in natura del 12 per cento; fa anche prestiti in denaro ai soci al saggio del 5 per cento. Altre due società fanno prestiti in danaro ai soci: quella al n. 3 verso l'interesse del 5 e l'altra al n. 12, del 12 per cento. La società al n. 9 possiede una biblioteca che vuole rendere circolante. La società dei professori di musica, indicata al n. 13 ha istituito un archivio musicale che aumenta d'anno in anno e dal quale la società trae una rendita, affittandolo ai diversi teatri.

**PARMA.**

Sono dati premi ai soci e loro figli che si distinguono nelle scuole comunali, e sono anche distribuiti libri scolastici ed oggetti di cancelleria, dalla società al n. 3; le società ai n. 2, 5, 7, 8, 12, 18-23, 25 fanno prestiti ai soci. Le società ai n. 19 e 20 tengono un monte frumentario per provvedere ai bisogni dei soci nella stagione invernale.

Tav. III. — STATO E MOVIMENTO ECONOMICO DELLE SOCIETA'.

**PAVIA.**

Hanno istituite scuole serali le società ai n. 3, 7 e 45, e quest'ultima che, come quella, al n. 7, ha distinta la scuola in due sezioni, una di istruzione elementare e l'altra di disegno applicato alle arti, riceve sussidi dal Governo, dalla provincia, dalla camera di commercio e dalla cassa di risparmio. Le società ai n. 7, 12, 19 e 37 posseggono una biblioteca, e la prima ricordata distribuisce anche premi ai migliori alunni delle proprie scuole. Fanno piccoli prestiti ai soci le società ai n. 39 e 44.

**PERUGIA.**

Le società ai n. 8 e 10 hanno istituite scuole serali di disegno applicato alle industrie e scuole elementari; quella al n. 41 sussidia le scuole tecniche popolari e gli asili d'infanzia, pei quali la società al n. 12 ha fondato in Foligno il comitato mandamentale degli asili d'infanzia. Le società ai n. 8, 11, 24 posseggono delle biblioteche popolari, e quella al n. 46 sussidia annualmente i figli dei soci che frequentano con profitto le scuole serali elementari. Le società ai n. 17, 22, 25, 35 e 46 hanno aperti dei magazzini di grano, o di farina, o di altri commestibili a favore dei soci; quelle ai n. 10 e 23 esercitano un forno. Infine le società ai n. 1, 2, 5, 11, 13, 17, 18, 21, 23, 25, 27, 34, 37, 40, 47 e 48 fanno piccoli prestiti ai soci, gratuiti, o verso interesse che sale anche all'8 per cento. Le società ai n. 10 e 35 hanno istituita una cassa di risparmio, e la prima di queste società amministra separatamente il patrimonio delle due sezioni maschile e femminile in cui essa si suddivide.

**PESARO E UBBINO.**

Le società ai n. 5, 6 hanno istituite scuole di disegno, e casse di depositi e prestiti; quelle ai n. 3, 11 e 14 posseggono una biblioteca popolare, e l'ultima ricordata, non che quelle ai n. 7, 12 e 14 distribuiscono premi ai soci ed ai loro figli che più si distinguono nelle scuole. La società al n. 11 ha pure istituiti una cassa di risparmio ed un magazzino di consumo, ed un magazzino di consumo è pure esercitato dalla società al n. 15. Infine le società ai n. 2, 5, 6, 7, 10, 13 e 14 fanno piccoli prestiti ai soci.

**PIACENZA.**

La società al n. 7 concorre alle spese di premiazione degli operai alunni delle scuole serali ed alle spese della biblioteca popolare circolante; inoltre fa, al pari delle società ai n. 4 e 5, dei piccoli prestiti ai soci.

**PISA.**

Scuole serali elementari, sono state istituite dalle società ai n. 15 e 16; scuole festive da quella al n. 6, la quale, poi, possiede, come le società ai n. 9, 19 e 25 una piccola biblioteca popolare e distribuisce tre premi annui a quei soci che più si distinguono nelle scuole. La società al n. 25, invece, distribuisce premi ai soci operai che si dimostrino economi e previdenti facendo risparmi. Due società, quelle ai n. 14 e 17 tengono aperti dei magazzini di consumo, e quella al n. 6 fa piccoli prestiti ai soci. La società al n. 29, conferisce, per sorteggio, una dote di lire 100 fra le figlie dei soci. La società al n. 19 mantiene un telaio per la tessitura del cotone, al fine di dare lavoro ai soci che si trovino senza occupazione.

**POTENZA.**

La società al n. 10 ha istituito una scuola serale di disegno e distribuisce premi ai migliori alunni; inoltre, fa, come quella al n. 11, dei piccoli prestiti ai soci. La società al n. 1 possiede un mulino a vapore, e quella al n. 3 eroga i propri capitali disponibili in acquisto di grano per venderlo ai soci nella stagione invernale. La società al n. 7 divide, ad ogni fine di anno, fra i soci, i residui attivi dell'anno precedente.

**RAVENNA.**

Una scuola serale è stata istituita dalla società al n. 81 ed una biblioteca dalle società ai n. 19, 21; le società ai n. 19 e 28 distribuiscono premi ai soci o loro figli che più si distinguono nelle scuole. La società al n. 21 ha istituita anche una banca popolare, un magazzino cooperativo di consumo, ed ha iniziate e dirette due esposizioni agricole-industriali. La società al n. 18 ha assunto un'impresa di lavori pubblici: quella al n. 16 sorteggia una dote di lire 50 fra le figlie dei soci; e quelle ai n. 2, 7, 8, 10 e 30 fanno piccoli prestiti ai soci. La società al n. 19 ha aperta una cassa di depositi e prestiti.

**REGGIO CALABRIA.**

Tre società hanno istituite scuole serali, e cioè, quelle ai n. 3, 9 e 15. Una, quella al n. 2, ha istituito un magazzino di consumo, e quella al n. 5 un monte di pegni; infine, quelle ai n. 7 e 14 fanno piccoli prestiti sull'onore ai soci.

**REGGIO EMILIA.**

La società al n. 5 distribuisce ogni quinquennio dei premi ai figli dei soci che più si distinsero nelle scuole elementari e ginnasiali. Quattro società, e cioè, quelle ai n. 2, 5, 6 e 13 fanno piccoli prestiti, o gratuiti o verso interesse, ai soci; una società, quella al n. 1 tiene aperto un magazzino di combustibile, e quella al n. 13 esercita un panificio.

**ROMA.**

La società al n. 40 ha istituita una scuola serale elementare; quella al n. 6, una scuola festiva, e quella al n. 24 una scuola di taglio (squadra). Hanno una biblioteca le società ai n. 2, 45 e 52, e distribuisce premi agli alunni quella al n. 34. Due società, e cioè quelle ai n. 7 e 9, estraggono a sorte ogni anno una dote fra le figlie dei soci; la società al n. 38 ha istituito una cassa di depositi e prestiti ed intende di istituire scuole e premi agli alunni. Le società ai n. 9, 39, 42 e 50 impiegano il loro capitale in acquisto di granaglie che poi rivendono o a prezzo di costo, o verso un tenue interesse, ai soci; e le società ai n. 2, 12, 36, 43, 45, 46 e 52 fanno piccoli prestiti ai soci. La società al n. 19 accorda l'abitazione gratuita in un edificio di sua proprietà a dodici persone, fra vedove ed orfani, della classe medico-chirurgica. Infine la società al n. 29 tiene distinta l'amministrazione del patrimonio appartenente alle due sezioni, maschile e femminile, nelle quali è divisa.

**ROVIGO.**

La società al n. 3 distribuisce premi in libretti della cassa di risparmio, da essa stessa fondata, ai figli dei soci che si distinguono negli studi presso le scuole comunali. Le società ai n. 4-6, 10 e 13 fanno piccoli prestiti ai soci sull'onore.

**SALEarno.**

La società al n. 4 tiene aperto uno spaccio di pane ed olio; quelle ai n. 13 e 16 erogano il loro capitale disponibile nel procacciare lavoro ai soci disoccupati e tengono esposti in vendita gli oggetti dai soci medesimi confezionati. La società al n. 16, poi, distribuisce alcuni premi annui fra i soci che pagano regolarmente il contributo mensile.

**SASSARI.**

La società al n. 6 fa piccoli prestiti ai soci verso l'interesse del 6 per cento.

**SIENA.**

Le due società ai n. 9 e 17 hanno istituito scuole serali a beneficio dei soci e loro figli; quella al n. 8 possiede una biblioteca. La società al n. 5 ha concorso all'impianto di un asilo per l'infanzia. Le società ai n. 8, 9, 16 e 18 hanno aperto dei magazzini cooperativi di consumo; quella al n. 12 impiega una parte dei propri capitali nell'acquisto di grani per rivenderli ai soci, al prezzo di costo, nella stagione invernale. La società al n. 8 ha aperto una cassa di depositi e prestiti, ed infine quelle ai n. 5-7 e 15 fanno piccoli prestiti sull'onore ai soci.

Tav. III. — STATO E MOVIMENTO ECONOMICO DELLE SOCIETA'.

**SIRACUSA.**

Le società ai n. 4, 7, 10 e 18 hanno istituite scuole serali per i soci, e quella al n. 12 una scuola di lettura e di disegno industriale. Le società ai n. 2, 16 e 18 posseggono una biblioteca; quelle ai n. 4 e 7 danno premi ai soci ed ai loro figli che si distinguono nelle scuole; la società al n. 18 fa piccoli prestiti ai soci.

**SONDRIO.**

Le società ai n. 1-4 hanno delle biblioteche popolari, e quest'ultima mantiene anche un asilo infantile. La società al n. 1 fa piccoli prestiti ai soci sull'onore.

**TEBANO.**

La società al n. 2 impiega i propri capitali disponibili nell'acquisto di cereali per rivenderli ai soci senza interesse, ma però senza perdita; inoltre essa, al pari di quelle ai n. 1 e 4, fa piccoli prestiti ai soci stessi.

**TORINO.**

Hanno istituite scuole serali, o elementari, o di disegno, le società ai n. 21, 23, 43, 44, 46, 47, 48, 119 e 127; scuole festive, quelle ai n. 36 e 119; biblioteche popolari, quelle ai n. 10, 31, 34, 38, 43, 137, 156, 161 e 172; scuole di musica, la società al n. 146; premi di studio, quelle ai n. 34, 44, 50, 67 e 119; sussidi agli asili infantili, le società ai n. 109 e 110; premi d'incoraggiamento ai maestri rurali, la società al n. 151; magazzini cooperativi di consumo, quelle ai n. 2, 3, 4, 6, 7, 12, 15, 17, 20, 23-29, 31, 34, 37-42, 44, 53, 54, 55, 58, 61-64, 66, 67, 70, 71, 73, 74, 75, 80, 81, 83, 85, 86, 87, 89, 97, 101, 102, 104, 106, 109, 112, 114, 115, 117, 119-124, 127, 128, 131, 133, 134, 135, 146, 156, 170, 172, 181-185. Ha aperta una cassa di risparmio la società al n. 31; possiede un teatro quella al n. 29; e fanno prestiti ai soci le società ai n. 17, 26, 40, 112, 113 e 172.

**TRAPANI.**

Le società ai n. 5 e 6 possiedono piccole biblioteche popolari: la prima, poi, ha istituito anche delle scuole serali elementari e di disegno, frequentate dai soci e loro figli, e dagli estranei; questi ultimi però pagano una piccola tassa mensile.

**TREVISO.**

Le società ai n. 1 e 2 hanno istituite delle scuole festive e distribuiscono premi ai migliori alunni. Posseggono una biblioteca, le società ai n. 2, 3 e 16; fanno piccoli prestiti ai soci quelle ai n. 2 e 5.

**UDINE.**

La società al n. 5 possiede una biblioteca e mantiene una scuola di disegno per gli operai e loro figli; quella al n. 10 ha istituite scuole serali e festive elementari. Una sola società quella al n. 3 fa prestiti ai soci sopra cambiali e contro garanzia di persone riconosciute solvibili dal consiglio di amministrazione.

**VENEZIA.**

Le società ai n. 14 e 19 tengono aperte delle scuole festive ed una biblioteca popolare. La prima distribuisce, inoltre, dei premi ai più assidui alle lezioni ed alle conferenze educative. Le società ai n. 4, 9, 10, 14, e 22 fanno piccoli prestiti ai soci verso l'interesse del 6 per cento; la società al n. 4 poi, ha aperta la cassa dei piccoli risparmi; quella al n. 19 esercita un magazzino cooperativo di combustibile, e quella al n. 12 possiede uno stabilimento tipografico.

**VERONA.**

Le società ai n. 12, 13 e 15 posseggono delle biblioteche popolari; quelle ai n. 6, 18 e 21 tengono aperti dei magazzini cooperativi di consumo, e quelle ai n. 9 e 11 fanno piccoli prestiti ai soci. Gli statuti delle società ai n. 17, 19, 20 e 21 dispongono che la società alla fine d'ogni anno si scioglie, e, dopo aver proceduto alla divisione fra i soci delle somme sopravanzate alla fine dell'anno, si ricostituisce.

**VICENZA.**

Una scuola elementare è stata istituita dalla società al n. 9, la quale possiede, come le società ai n. 8 e 14, una piccola biblioteca popolare, e distribuisce, al pari di quelle ai n. 19 e 23, dei premi ai soci che più si distinguono nelle scuole. La società al n. 3 ha istituito una piccola cassa di risparmio, e le società ai n. 13, 14 e 23 tengono aperti dei magazzini cooperativi di consumo, mentre quelle ai n. 7 e 10 posseggono delle ghiacciaie ad uso e beneficio dei soci. La sola società al n. 18 fa piccoli prestiti ai soci al 6 per cento, rimborsabili in rate mensili, mediante trattenuta sulla loro mercede.



## APPENDICE

---

Notizie intorno alle società esistenti al 31 dicembre 1878, le quali risposero con ritardo ed a quelle che si costituirono dopo il 31 dicembre 1878.



TAVOLA I

—

NORME FONDAMENTALI

DEGLI

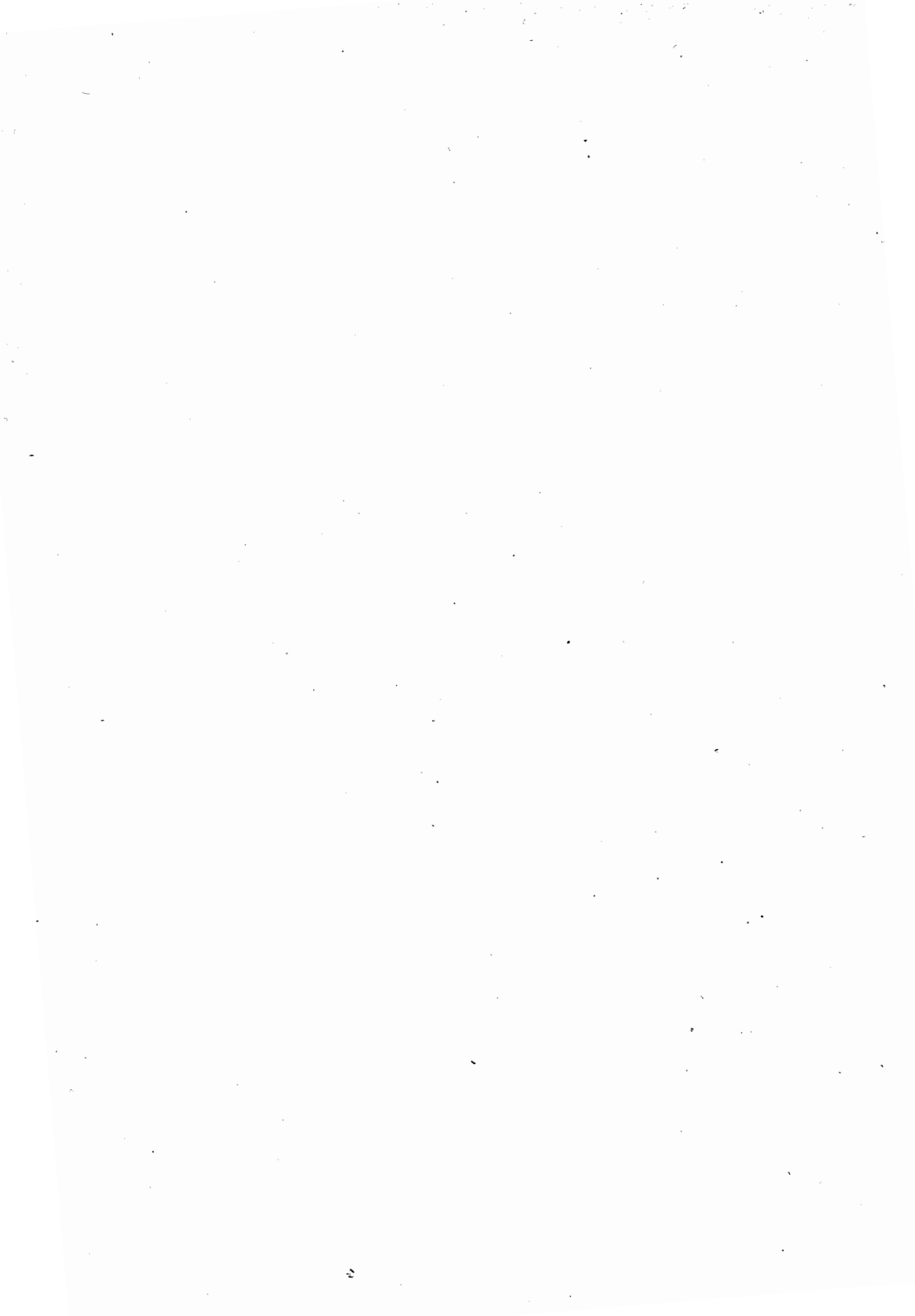
STATUTI DELLE SOCIETÀ





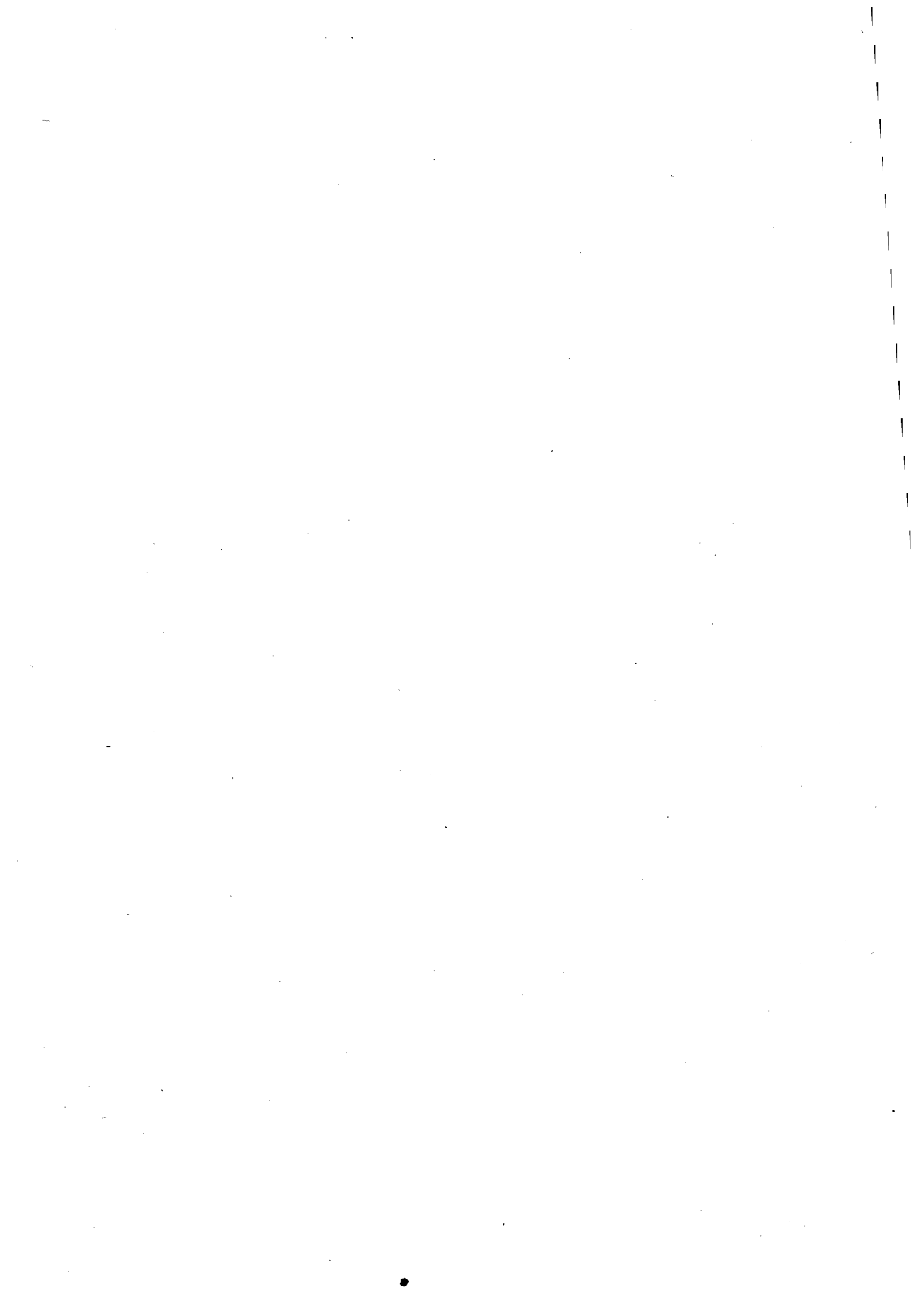

## Tav. I. — NORME FONDAMENTALI.

Numero d'ordine	COMUNI	DENOMINAZIONE delle Società	Anno di fondazione	Società			LIMITE di età d'ammissione dei soci	TASSA d'ammissione dei soci effettivi			CONTRIBUTO annuo dei soci effettivi			SUSSIDIO concesso ai soci effettivi nei casi di malattia								
				Maschili	Femminili	Miste		Minimo	Massimo	Unica	Minima	Massima	Unico	Minimo	Massimo	Tempo dopo il quale i soci hanno diritto al sussidio	Durata massima del sussidio (se è prestabilita)	Quota giornaliera				
																		M.	G.	L.	L.	L.

## PROVINCIA DI ALESSANDRIA.

1	Acqui .....	Società di M. S. operaia-agricola di Strevi .....	1879	1	...	16	60	2.00	6.00	6.00	6.00	6	60	0.40	0.50
2	Alessandria .....	Id. di M. S. ....	1854	1	...	15	60	1.00	12.00	9.00	9.00	9	40	0.60	1.25
3	Id. ....	Associazione di M. S. fra mediat., facch. e comm. in frutta e verd. ....	1875	1	...	18	45	4.00	16.00	14.40	14.40	12	90	1.00	1.50
4	Id. ....	Società di M. S. e d'istruzione fra gli agricoltori, operai ed artisti del Sobborgo di Castelferrero ....	1879	1	...	16	60	2.00	10.00	6.00	6.00	12	60	0.50	1.00
5	Id. ....	Id. di M. S. <i>La Concordia</i> ....	1879	1	...	16	45	3.00	12.00	15.00	15.00	9	90	1.25	...
6	Id. ....	Id. di M. S. fra operai, coltivat., comm., art. e reduci delle patrie batt. e della glor. spediz. di Crimea del Sobborgo di San Giuliano Nuovo ....	1879	1	...	16	50	3.00	20.00	6.60	6.60	6	50	0.40	1.00
7	Arquata Scrivia .....	Id. di M. S. ....	1878	1	...	16	60	2.00	10.00	7.20	7.20	12	40	1.00	...
8	Garbagna .....	Id. agricolo-operaia ....	1880	1	...	15	60	1.50	15.00	6.00	6.00	6	90	0.50	1.00
9	Moncalvo .....	Id. degli operai ....	1876	1	...	16	40	0.50	5.00	7.20	7.20	6	140	0.50	1.00
10	Terruggia .....	Id. di M. S. fra gli artisti, operai e contadini ....	1879	1	...	15	55	1.25	6.00	7.20	7.20	6	60	0.80	...

## PROVINCIA DI AQUILA DEGLI ABRUZZI.

1	Aquila .....	Società di M. S. fra i camerieri, cuochi, confet., liquor., pastic. condutt. di alberghi e di trattorie ed altri inserienti della città e provincia .....	1880	1	...	16	60	2.00	...	12.00	12.00	24	90	1.00	...
2	Pescina .....	Società operaia .....	1879	1	...	15	55	2.00	5.00	7.20	7.20	8	...	1.00	...
3	Pescocostanzo .....	Id. operaia di M. S. ....	1880	...	1	15	60	2.50	7.00	6.00	6.00	36	60	0.50	1.00

## PROVINCIA DI BARI DELLE PUGLIE.

1	Alberobello ....	Società operaia di M. S. ....	1879	1	...	12	55	2.00	10.00	...	5.20	26.00	24	90	0.50	1.00
2	Bari delle Puglie	Id. di M. S. fra uscieri ed inserv. delle diverse amministr. pubb. della città. ....	1879	1	...	20	40	2.00	...	12.00	...	120	...	1.50	...	
3	Barletta .....	Associazione dei <i>Figli del lavoro</i> ....	1878	1	...	21	40	5.00	...	15.60	...	60	60	1.00	...	
4	Id. ....	Società degli operai muratori ....	1879	...	1	16	50	...	...	13.00	...	12	...	...	...	
5	Noci .....	Id. economica industriale di M. S. ....	1879	...	1	21	50	5.00	10.00	...	12.00	18.00	36	90	0.40	0.50
6	Valenzano .....	Associazione economico-industr. e di M. S. ....	1880	...	1	15	50	1.00	2.00	...	5.20	10.40	12	...	1.00	...

## PROVINCIA DI BELLUNO.

1	Comelico .....	Società di M. S. dei comuni di Comelico e Sappada .....	1879	1	...	15	60	1.00	...	6.00	...	Var.	60	1.00	...
---	----------------	---	------	---	-----	----	----	------	-----	------	-----	------	----	------	-----

## PROVINCIA DI BERGAMO.

1	S. Pellegrino ..	Società <i>La Buona Armonia</i> ....	1878	1	...	22	45	20	...	...	5.20	20.80	12	60	2.00	...
---	------------------	--------------------------------------	------	---	-----	----	----	----	-----	-----	------	-------	----	----	------	-----

## TAV. I. — NORME FONDAMENTALI.

Numero d'ordine	COMUNI	DENOMINAZIONE delle Società	Società			LIMITE di età d'ammissione dei soci	TASSA d'ammissione dei soci effettivi			CONTRIBUTO annuo dei soci effettivi			SUSSIDIO concesso ai soci effettivi nei casi di malattia						
			Anno di fondazione	Maschili	Femminili		Miste	Minimo	Massimo	Unica	Minima	Massima	Unico	Minimo	Massimo	Quota giornaliera			
						M										G.	L.	L.	L.
			Tempo dopo il quale i soci hanno diritto al sussidio (se è prestabilita)	Unica	Minima		Massima												

## PROVINCIA DI BOLOGNA.

1	Bologna .....	Società artigiana bolognese (Sezione maschile) .....	1864	1	...	45	...	1.00	3.00	12.00	...	12	90	...	0.70	1.00
2	Id. ....	Id. (Sezione femminile) .....	1875	...	1	15	45	0.50	3.00	6.00	12.00	12	60	...	0.50	1.00
3	Id. ....	Id. di M. S. fra i superstiti delle guerre per l'unità d'Italia .....	1879	1	...	...	...	2.00	...	6.00	...	2	50	1.00	...	...
4	Id. ....	Id. di mutua assistenza fra gli impiegati residenti in Bologna .....	1880	1	...	25	45	2.50	...	18.00	30.00	12	90	2.00	...	...
5	Id. ....	Id. di M. S. <i>Michele di Lando</i> .....	1880	1	...	18	50	1.50	...	9.60	...	12	40	1.00	...	...
6	Medicina .....	Id. operaia .....	1860	1	...	18	40	1.00	...	9.60	...	6	180	...	0.50	1.00
6	Zola Predosa ..	Associazione di M. S. degli operai ..	1878	1	...	14	45	1.00	5.00	6.00	...	9	50	1.00	...	...

## PROVINCIA DI CAGLIARI.

1	Cagliari .....	Associazione di M. S. fra gli insegnanti .....	1873	1	...	25	40	5.00	15.00	12.00	...	12	...	...	...	...
2	Iglesias .....	Società di M. S. ....	1866	...	1	15	60	10.00	35.00	14.40	...	12	...	...	...	...

## PROVINCIA DI CALTANISSETTA.

1	Caltanissetta...	Società cattolica di M. S. degli operai .....	1878	1	...	17	50	...	...	12.00	...	24	...	...	1.00	1.50
---	------------------	---	------	---	-----	----	----	-----	-----	-------	-----	----	-----	-----	------	------

## PROVINCIA DI CAMPOBASSO.

1	Gugliesoni .....	Società oper. di M. S. <i>Umberto I.</i> ..	1879	...	1	15	50	4.00	15.00	6.00	...	36	30	...	0.50	0.75
2	Ururi .....	Id. oper. di M. S. sotto la protezione di S. A. R. il Principe di Napoli. ....	1879	1	...	15	50	5.00	15.00	6.00	...	12	...	...	0.40	0.70

## PROVINCIA DI CASERTA.

1	Alife .....	Associazione di M. S. ....	1879	...	1	15	50	1.00	10.00	6.00	...	...	...	0.50	...	...
2	Capua .....	Id. di M. S. dei Campi Stellati con la sede centrale in Capua. ....	1875	1	...	16	60	3.00	5.00	3.60	...	60	...	...	...	...

## PROVINCIA DI CHIETI.

1	Crecchio .....	Società operaia di M. S. ed istruz. ....	1879	...	1	14	50	1.00	15.00	7.80	...	24	90	...	0.40	0.50
---	----------------	--	------	-----	---	----	----	------	-------	------	-----	----	----	-----	------	------

## PROVINCIA DI COMO.

1	Como .....	Società fra i reduci dal R. esercito di M. S. ....	1879	1	...	50	...	1.00	10.00	12.00	...	12	180	...	0.50	1.00
---	------------	--	------	---	-----	----	-----	------	-------	-------	-----	----	-----	-----	------	------

## PROVINCIA DI COSENZA.

1	Bocchigliero ...	Società operaia .....	1880	1	...	12	50	2.00	...	6.00	...	12	90	...	0.50	1.00
---	------------------	-----------------------	------	---	-----	----	----	------	-----	------	-----	----	----	-----	------	------

## TAV. I. — NORME FONDAMENTALI.

Numero d'ordine	COMUNI	DENOMINAZIONE delle Società	Anno di fondazione	Società			LIMITE di età d'ammissione dei soci		TASSA d'ammissione dei soci effettivi			CONTRIBUTO annuo dei soci effettivi			SUSSIDIO concesso ai soci effettivi nei casi di malattia				
				Maschili	Femminili	Miste	Minimo	Massimo	Unica	Minima	Massima	Unico	Minimo	Massimo	Tempo dopo il quale i soci hanno diritto al sussidio	Durata massima del sussidio (se è prestabilita)	Quota giornaliera		
																	Unica	Minima	Massima

## PROVINCIA DI CREMONA.

1	Casalmaggiore	Assoc. di M. S. fra le operaie dei comuni di Casalmaggiore e di Martignana di Po	1880	1	1	16	40	1.00	4.00	12.00	6	180	0.60	1.20	
2	Castelverde	Id. di M. S. fra gli operai e contadini dei comuni di Castelverde e Tredossi	1879	1	1	16	45	1.00	3.00	6.00	7.20	6	180	0.40	0.80

## PROVINCIA DI CUNEO.

1	Paesana	Società agricola operaia di Santa Margherita	1879	1	1	16	60	1.00	6.00	6.00	3	40	0.50	
2	Sampeyre	Id. operaio-agricola di M. S.	1879	1	1	12	65	1.50	15.00	9.60	12	40	1.00	

## PROVINCIA DI FIRENZE.

1	Bagno in Rom.	Società di M. S. fra gli operai	1879	1	1	14	40	1.00	5.20	5.20	6	60	0.70	
2	Castelfr. di Sot.	Id. operaia di M. S.	1879	1	1	15	50	0.50	2.00	5.20	10.40	8		1.00
3	Fiesole	Id. corale di Settignano	1878	1	1	16		1.20	10.80		8			
4	Firenze	Id. di M. S. corale fiorentina	1875	1	1	40	4.00		13.00		12	80	0.60	1.00
5	Id.	Id. di mutua assistenza ed onoranza funebre fra i reduci dalle patrie batt. resid. in Firenze	1880	1	1		1.00		6.00					
6	S. Croce sull'Ar.	Id. fratellanza militare	1879	1	1		1.00		3.60		120			
7	S. Maria in Mon.	Id. di M. S. fra gli operai	1879	1	1	15	50	1.00	2.00	5.20	12	90	1.00	

## PROVINCIA DI FOGGIA.

1	Lesina	Fratellanza popolare artigiana	1880	1	1	15		2.00	5.00	6.00	36	1.00		
2	Margherita di S.	Società di M. S.	1879	1	1		1.00		13.00					
3	Monte S. Ang.	Id. operaia di M. S.	1879	1	1	15	40	10.00	12.00	13.20	120	30	1.00	

## PROVINCIA DI FORLÌ.

1	Cesenatico	Società di M. S. fra gli agricol. oper. della borgata di Villalta	1879	1	1	15	50	1.00	2.00	5.20	6	60	0.60	1.00
2	Sarsina	Id. operaia di M. S.	1877	1	1	17	50	1.50	5.00	5.20	6		0.75	

## PROVINCIA DI GENOVA.

1	Arcola	Società di M. S. fra gli operai della borgata di Trebiano	1870	1	1	14	60	4.00	10.00	6.00	12	30	0.80	1.60
2	Campofreddo	Id. di M. S.	1870	1	1	15	55	1.00	8.00	7.20	12	120	0.60	1.00
3	Finalmarina	Id. di M. S. fra gli operai eserc. arti, profess. e mestieri	1870	1	1	18	55	2.00	8.00	7.20	24	240	0.60	1.00
4	Genova	Id di M. S. degli eban. e falegn.	1851	1	1	15	45	20.00	14.40		12	180	1.50	

## TAV. I. — NORME FONDAMENTALI,

Numero d'ordine	COMUNI	DENOMINAZIONE delle Società	Anno di fondazione	Società			LIMITE di età d'ammissione dei soci		TASSA d'ammissione dei soci effettivi			CONTRIBUTO annuo dei soci effettivi			SUSSIDIO concesso ai soci effettivi nei casi di malattia				
				Maschili	Femminili	Miste	Minimo	Massimo	Unica	Minima	Massima	Unico	Minimo	Massimo	Tempo dopo il quale i soci hanno diritto al sussidio (se è prestabilito)	Durata massima del sussidio (se è prestabilito)	Quota giornaliera		
																	L.	L.	L.
				M	G.	L.	L.	L.											
5	Genova .....	Società di M. S. dei filarmonici.	1853	1	...	...	30	6.00	...	...	20.00	...	12	270	1.50	2.50			
6	Id. ....	Associazione di M. S. dei caffettieri, bigliardi, liquor. e birrai.	1857	1	...	...	15	50	5.00	30.00	14.40	...	12	...	1.00	2.00			
7	Id. ....	Id. di M. S. dei conciatori, rifinitori e tintori di pelli .....	1861	1	...	1	14	50	2.00	...	9.60	...	12	360	0.50	1.20			
8	Id. ....	Società di M. S. ed incoraggiamento dei sarti .....	1865	1	...	...	15	60	...	2.00	20.00	15.00	12	90	2.00	...			
9	Id. ....	Id. generale di M. S. degli operai e contad. in S. Martino d'Albaro .....	1869	1	...	...	15	50	5.00	15.00	12.00	...	12	90	1.50	...			
10	Id. ....	Id. di M. S. fra operai e contadini di S. Fruttuoso .....	1869	1	...	...	15	50	1.00	...	12.00	...	12	90	1.50	2.50			
11	Id. ....	Id. generale di M. S. degli operai e contadini di Marassi .....	1870	1	...	...	15	50	2.00	10.00	12.00	...	12	90	1.50	...			
12	Id. ....	Associazione di M. S. degli operai giornalieri di Staglieno .....	1871	1	...	...	15	50	5.00	...	13.00	...	12	...	0.80	1.60			
13	Id. ....	Società di M. S. fra gli operai del Sestiere di S. Teodoro .....	1872	1	...	...	...	...	2.00	...	12.00	...	12	90	1.60	...			
14	Id. ....	Id. fra i sott'ufficiali a riposo della Liguria .....	1873	1	...	...	...	...	5.00	...	18.00	...	6	60	1.00	2.00			
15	Lerici .....	Id. di M. S. degli operai .....	1862	1	1	14	50	1.00	12.00	6.00	...	...	12	...	0.40	0.80			
16	Id. ....	Id. di M. S. fra la gente di mare .....	1873	1	...	...	15	50	2.00	30.00	6.00	...	12	...	0.50	1.00			
17	Id. ....	Id. di M. S. tra gli operai di Pugliola .....	1874	1	...	...	15	55	6.00	20.00	6.00	...	12	...	0.80	1.00			
18	Id. ....	Mutua associazione fra gli abitanti di S. Terenzio Ligure .....	1876	1	...	...	15	45	20.00	30.00	5.00	20.00	12	...	1.00	...			
19	Id. ....	Id. fra i marittimi di S. Terenzio Ligure .....	1878	1	...	...	16	32	40.00	...	6.00	12.00	12	...	0.50	2.00			
20	Id. ....	Società di M. S. fra gli operai della Serra .....	1879	1	...	...	15	50	2.00	12.00	6.00	...	12	90	1.00	...			
21	Mela .....	Id. degli artisti cartai .....	1864	1	1	15	50	5.00	...	12.00	...	...	8	40	1.00	...			
22	Portovenere .....	Id. di M. S. .....	1875	1	...	...	16	80	4.00	16.00	12.00	...	12	...	0.50	1.00			
23	Prà .....	Id. di M. S. degli operai .....	1870	1	...	...	...	...	...	12.00	...	...	12	180	1.50	...			
24	Rivarolo Ligure .....	Id. di M. S. .....	1868	1	...	...	15	45	0.50	...	12.60	...	9	180	1.20	...			
25	Id. ....	Id. di M. S. fra gli operai di Teglia .....	1868	1	...	...	15	40	0.50	1.00	12.00	...	9	180	1.00	1.60			
26	Sarzana .....	Id. di M. S. fra gli operai .....	1852	1	...	...	14	60	4.00	60.00	6.00	9.60	12	30	0.80	1.60			
27	S. Stefano di Ma. ....	Id. di M. S. fra i proprietari, agricoltori ed operai .....	1874	1	...	...	14	60	3.00	20.00	6.00	...	12	30	0.50	1.00			
28	Savona .....	Id. di M. S. dei maestri calafati.	1863	1	...	...	...	...	30.00	...	18.00	...	Dal	...	0.50	1.50			
29	Id. ....	Associazione di M. S. degli operai carpentieri .....	1864	1	...	...	16	60	5.00	160.00	12.00	...	12	...	1.50	...			
30	Id. ....	Id. di M. S. dei marinai Savonesi.	1870	1	...	...	12	...	10.00	40.00	12.00	...	12	...	1.50	...			
31	Id. ....	Id. di M. S. dei confettieri ed arti affini .....	1872	1	...	...	15	50	1.00	...	14.40	...	24	90	1.50	...			
32	Id. ....	Società fabbro-ferrai meccanici ed affini .....	1873	1	...	...	15	50	2.00	15.00	8.40	...	12	270	0.40	1.00			
33	Id. ....	Id. di M. S. degli operai vermicellai .....	1874	1	...	...	15	35	2.00	6.00	12.00	...	24	180	1.00	...			
34	Id. ....	Id. Savonese dei reduci dalle patrie battaglie .....	1875	1	...	...	21	...	4.00	20.00	8.40	...	12	270	0.60	1.00			
35	Sestri Ponente .....	Associazione di M. S. e fratellanza dei carpentieri .....	1839	1	...	...	16	50	...	...	12.00	...	12	270	1.00	1.50			
36	Id. ....	Società di M. S. ed istruzione.	1860	1	...	...	10	40	...	...	12.00	...	12	180	1.20	...			
37	Id. ....	Id. di M. S. dei SS. Pietro e Paolo e N. S. Assunta in Cielo .....	1875	1	...	...	15	60	2.00	20.00	8.40	...	12	180	1.20	2.00			
38	Spezia .....	Società di M. S. dei carpentieri e calafati italiani .....	1839	1	...	...	10	45	1.20	...	14.40	...	12	360	1.00	2.00			
39	Id. ....	Federazione ital. dei reduci dalle patrie batt. — Associazione di Spezia e paesi limitrofi .....	1875	1	...	...	...	...	1.00	...	6.60	...	6	180	0.50	...			
40	Id. ....	Società scritturali e disegnatori di M. S. .....	1875	1	...	...	16	50	3.00	20.00	24.00	...	12	270	2.00	3.00			
41	Id. ....	Id. popolare d'istruzione mutua cooperativa in Marola .....	1875	1	...	...	15	45	2.00	20.00	15.60	...	12	270	0.25	1.75			
42	Id. ....	Id. di M. S. fra gli scarp. e bracc. in S. Croce in Fabbiano .....	1876	1	...	...	15	50	1.50	5.00	12.00	...	12	...	0.50	1.00			

## TAV. I. — NORME FONDAMENTALI.

Numero d'ordine	COMUNI	DENOMINAZIONE delle Società	Anno di fondazione	Società				LIMITE di età d'ammissione dei soci			TASSA d'ammissione dei soci effettivi			CONTRIBUTO annuo dei soci effettivi			SUSSIDIO concesso ai soci effettivi nei casi di malattia		
				Maschili	Femminili	Miste	Minimo	Massimo	Unica	Minima	Massima	Unico	Minimo	Massimo	Quota giornaliera				
															M.	G.	L.	L.	L.
L.	L.	L.	L.	L.	L.	L.													
43	Spezia.....	Società popolare di M. S. e di educaz. mor. ed intell. — <i>La prima stella d'Oriente</i> .....	1876	1	...	10	45	1.00	.....	.....	12.00	.....	.....	6	180	1.50	.....	.....	
44	Id.....	Id. di M. S. degli eban. e falegn.	1878	1	...	15	45	20.00	.....	.....	14.40	.....	.....	12	180	1.50	.....	.....	
45	Id.....	Id. di M. S. fra operai in Spezia.	1878	1	...	15	45	.....	1.50	4.00	12.00	.....	.....	12	380	.....	1.00	1.50	
46	Vezzano Ligure.	Id. operaia	1872	...	1	15	45	.....	1.50	4.00	12.00	.....	.....	6	150	.....	0.75	1.00	
47	Id.....	Id. di M. S. fra gli operai di Vezzano Ligure Sup. — <i>Il trionfo</i> .....	1879	1	...	18	45	.....	1.50	20.00	12.00	.....	.....	6	.....	.....	0.50	1.00	
48	Voltri.....	Id. di M. S. <i>Duo e umanità</i> .....	1851	...	1	14	50	.....	0.40	1.60	8.40	.....	.....	3	.....	.....	0.30	0.60	
49	Id.....	Id. di M. S. fra gli operai	1859	1	...	14	45	.....	0.30	2.80	9.60	.....	.....	3	.....	.....	0.30	0.80	
50	Id.....	Associazione di carità reciproca sotto il patronato di Maria Immacolata e di S. Giuseppe.	1873	1	...	15	45	.....	2.00	5.00	9.60	.....	.....	4	180	.....	0.80	1.20	

## PROVINCIA DI GIRGENTI.

1	Montevago.....	Società di M. S. fra gli agric.	1879	1	...	20	55	10.00	.....	.....	7.20	.....	.....	12	40	.....	0.80	1.20
2	Sambuca Zabut.	Id. di M. S. <i>Bentiamino Franklin</i> fra gli operai.....	1880	1	...	15	55	.....	3.00	15.00	6.00	.....	.....	12	.....	0.80	.....	.....

## PROVINCIA DI LECCE.

1	Brindisi.....	Società di M. S. fra i muratori.	1879	1	...	15	50	2.00	.....	.....	12.00	.....	.....	18	.....	1.00	.....	.....
2	Calimera.....	Associazione di M. S.	1879	1	...	.....	.....	.....	.....	.....	10.40	.....	.....	36	.....	.....	.....	.....
3	Campi Salentina	Id. agricola-operaia — <i>Educazione, lavoro</i> .....	1880	1	...	21	60	.....	2.00	5.00	10.40	.....	.....	12	.....	.....	.....	.....
4	Francavilla Fon.	Società agricola di M. S. — <i>Principe di Napoli</i> .....	1880	1	...	18	50	.....	.....	.....	.....	.....	.....	24	.....	1.00	.....	.....
5	Galatina.....	Id. artigiana di M. S.	1879	1	...	15	55	.....	5.00	7.50	10.40	.....	.....	24	380	0.60	.....	.....
6	Gallipoli.....	Associazione generale di M. S. e cassa di risparmio.....	1880	1	...	20	60	.....	5.00	22.50	24.00	.....	.....	60	.....	.....	.....	.....
7	Ginosa.....	Società operaia di M. S.	1880	1	...	15	60	5.00	.....	.....	6.00	.....	.....	36	.....	.....	0.50	1.00
8	Melendugno.....	Id. operaia di M. S.	1879	1	...	18	60	5.00	.....	.....	5.20	.....	.....	36	.....	0.50	.....	.....
9	Mesagne.....	Id. operaia incoragg. di M. S. — <i>Lavoro, istruzione, libertà</i> .....	1871	1	...	21	50	.....	5.00	12.00	10.40	.....	.....	.....	.....	.....	.....	.....
10	Pulsano.....	Assoc. cittad. di M. S. e prestiti.	1879	1	...	15	50	.....	10.00	25.00	.....	3.00	12.00	12	.....	.....	0.50	0.75

## PROVINCIA DI LIVORNO.

1	Livorno.....	Fratellanza militare.....	1879	1	...	.....	.....	.....	1.50	.....	9.60	.....	.....	24	100	.....	.....	.....
2	Id.....	Società arti e mestieri di M. S.	1879	1	...	15	45	1.00	.....	.....	7.80	.....	.....	6	60	.....	1.00	2.00
3	Id.....	Fratellanza dei lavoratori sarti..	1880	1	...	18	50	1.00	.....	.....	12.90	.....	.....	.....	.....	.....	.....	.....

## PROVINCIA DI LUCCA.

1	Buggiano.....	Società di M. S. di Borgo a Buggiano.....	1878	1	...	15	55	.....	1.00	3.00	9.60	.....	.....	12	180	.....	0.50	1.00
---	---------------	---	------	---	-----	----	----	-------	------	------	------	-------	-------	----	-----	-------	------	------

## PROVINCIA DI MANTOVA.

1	Mantova.....	Società di M. S. tra i commessi di studio.....	1878	1	...	16	55	.....	1.00	5.00	12.00	.....	.....	12	120	.....	0.50	1.00
2	Id.....	Id. di M. S. tra i calzolari.....	1879	1	...	15	50	.....	0.50	4.00	.....	13.00	15.80	6	90	1.00	.....	.....

## TAV. I. — NORME FONDAMENTALI.

Numero d'ordine	COMUNI	DENOMINAZIONE delle Società	Anno di fondazione	Società			LIMITE di età d'ammissione dei soci			TASSA d'ammissione dei soci effettivi			CONTRIBUTO annuo dei soci effettivi			SUSSIDIO concesso ai soci effettivi nei casi di malattia				
				Maschili	Femminili	Miste	Minimo	Massimo	Unica	Minima	Massima	Unico	Minimo	Massimo	M.	G.	Quota giornaliera			
																	Unica	Minima	Massima	
				Tempo dopo il quale i soci hanno diritto al sussidio													M.	G.	L.	L.
Durata massima del sussidio (se è prestabilita)																				

## PROVINCIA DI MASSA E CARRARA.

1	Carrara.....	Società di M. S. ....	1862	1	15	45	2.00	20.00	15.60	12	1.50			
---	--------------	-----------------------	------	---	----	----	------	-------	-------	----	------	--	--	--

## PROVINCIA DI MESSINA.

1	Giardini.....	Società operaia.....	1879	1	16	48	5.00	6.00	24	0.50			
2	Mistretta.....	Amatratina società per gli interessi cattolici.....	1874	1	20	50	3.00	6.00	12	0.40	0.65		
3	Id.....	Società <i>La Cerere</i> di M. S. ....	1876	1	50	10.00	12.00	12	0.85	1.30			
4	S. Pietro su Patti	Id. operaia.....	1879	1	15	50	6.00	6.00	120				

## PROVINCIA DI MILANO.

1	Milano.....	Associazione di M. S. dei lavor. in passaman. e tessuti elastici.	1860	1	16	40	3.00	20.00	13.00	6	150	0.50	1.00
2	Id.....	Società di M. S. dei lavor. vetrai.	1861	1	15	45	7.00	12.00	12	180	0.80	1.00	
3	Id.....	Id. di M. S. dei lavoranti nella fabbricazione delle carrozze...	1864	1	15	45	1.00	7.00	12.00	6	180	0.50	1.00
4	Id.....	Mutua associazione degli osti, trattori e mercanti di vino.....	1868	1	5.00	24.00							
5	Id.....	Assoc. di M. S. degli scalpellini.....	1870	1	12	40	1.00	20.00	12.00	12	180	0.50	1.00
6	Id.....	Id. fra gli operai tipografi ital. per l'ntroduz. ed osserv. della tariffa — Sede di Milano.....	1872	1									
7	Id.....	Società di miglioram. dei sarti e sarte.....	1875	1				6.00	12				
8	Id.....	Id. nazionale italiana per gli artisti di teatro.....	1875	1	18	45	12.00	24.00	24	70	1.50		
9	Id.....	Associaz. di M. S. mater. e mor. d'istruz. fra i lavor. macellai di Milano e sobborghi.....	1876	1	15	45	2.00	8.00	12.00	12	180	0.50	1.00
10	Id.....	Società <i>Beniamino Franklin</i> fra doratori, verniciatori ed affini.....	1878	1	18	45	2.00	10.00	12.00	12	180	0.50	1.00
11	Id.....	Id. fra i lavoranti trippa.....	1879	1	16	45	1.00	10.00	25.00	12	180	0.75	1.00

## PROVINCIA DI MODENA.

1	Modena.....	Società di M.S. fra gli oper. delle fabb. di mobili e letti di ferro.	1879	1	18	45	3.00	6.00	13.00	12	180	1.50	
---	-------------	---	------	---	----	----	------	------	-------	----	-----	------	--

## PROVINCIA DI NAPOLI.

1	Gragnano.....	Società filantropica operaia.....	1880	1	15	60	1.00	4.00	6.00	6	0.20	0.50	
2	Napoli.....	Associaz. di M. S. e d'incoragg. dei fabbri giornal. di carrozze.	1879	1	45	1.00	13.00	12	40	0.50	1.00		
3	Id.....	Id. di M. S. e d'incoraggiamento dei giornal. pittori di carrozze.	1880	1	45	1.00	13.00	12	40	0.50	1.00		

## TAV. I. — NORME FONDAMENTALI.

Numero d'ordine	COMUNI	DENOMINAZIONE delle Società	Anno di fondazione	Società			LIMITE di età d'ammissione dei soci			TASSA d'ammissione dei soci effettivi			CONTRIBUTO annuo dei soci effettivi			SUSSIDIO concesso ai soci effettivi nei casi di malattia					
				Maschili	Femminili	Miste	Minimo	Massimo	Unica	Minima	Massima	Unico	Minimo	Massimo	Tempo dopo il quale i soci hanno diritto al sussidio	Durata massima del sussidio (se è prestabilita)	Quota giornaliera				
																	Unica	Minima	Massima		
				L.	L.	L.	L.	L.	L.	L.	L.	L.	L.	L.	M.	G.	L.	L.	L.		

## PROVINCIA DI NOVARA.

1	Valle S. Nicolao	Società di M. S. ed istruzione.	1878	1	...	15	60	...	3.00	8.00	6.00	...	12	40	1.00	...	...
2	Zumaglia	Id. di M. S. degli operai	1879	1	...	16	65	...	3.00	12.00	7.20	...	6	150	...	0.50	1.00

## PROVINCIA DI PADOVA.

1	Bovolenta	Società operaia	1879	1	...	15	60	...	1.00	2.00	...	10.40	15.60	6	180	...	0.50	1.00
2	Piove di Sacco	Id. di M. S. fra gli operai	1879	1	...	12	55	...	2.00	5.00	...	7.80	13.00	6	...	...	0.50	0.75

## PROVINCIA DI PALERMO.

1	Palermo	Società di M. S. degl'impieg. civ. — Carlo Cottone-Castelnuovo.	1878	1	...	40	...	...	...	7.20	...	...	24	...	0.50	...	...	
2	Id.	Id. di M. S. Giuseppe D'Alessi dei fruttaiuoli	1879	...	1	15	40	...	1.00	1.50	12.00	...	6	180	...	...	...	
3	Id.	Id. di M. S. dei negozianti di frutta all'ingrosso	1879	1	...	18	30	...	20.00	25.00	...	54.00	90.00	24	30	...	1.50	2.00
4	Id.	Id. operaia di M. S. Orelo dei lavoranti ferrov. e meccanici.	1879	1	...	16	40	6.00	...	13.80	...	...	12	180	...	0.50	1.00	
5	Id.	Id. di M. S. Cristoforo Colombo degli operai di casse agrumi.	1880	1	...	15	50	...	1.00	2.00	18.20	...	12	...	...	...	...	
6	Id.	Id. dei giovani scalpellini	1880	1	...	...	...	1.00	...	13.00	...	...	12	...	1.50	...	...	

## PROVINCIA DI PARMA.

1	Noceto	Società di M. S. fra gli operai ed agricoltori	1879	...	1	16	50	...	1.00	8.00	13.20	...	12	100	...	0.50	1.00
---	--------	---	------	-----	---	----	----	-----	------	------	-------	-----	----	-----	-----	------	------

## PROVINCIA DI PAVIA.

1	Pietra de' Giorgi	Società agricola industriale	1880	1	...	16	...	...	...	...	...	...	...	...	...	...	...
2	Stradella	Id. dei re'nci dalle patrie batt. del collegio elett. di Stradella.	1879	1	...	70	3.00	...	...	12.00	...	...	12	180	...	0.50	1.00

## PROVINCIA DI PERUGIA.

1	Terni	Società dei calzolai	1876	1	...	18	31	...	1.00	2.00	10.40	...	12	90	1.00	...	...
---	-------	----------------------	------	---	-----	----	----	-----	------	------	-------	-----	----	----	------	-----	-----

## PROVINCIA DI PISA.

1	Vicopisano	Società operaia di M. S.	1880	...	1	15	60	3.00	...	5.20	...	...	12	60	1.00	...	...
2	Volterra	Id. di M. S.	1851	...	1	18	...	2.00	...	13.00	...	...	24	...	...	...	...



## Tav. I. — NORME FONDAMENTALI.

Numero d'ordine	COMUNI	DENOMINAZIONE dello Società	Società	LIMITE di età d'ammissione dei soci		TASSA d'ammissione dei soci effettivi			CONTRIBUTO annuo dei soci effettivi			SUSSIDIO concesso ai soci effettivi nei casi di malattia										
				Anno di fondazione	Maschili	Femminili	Miste	Minimo	Massimo	Unica	Minima	Massima	Unico	Minimo	Massimo	Quota giornaliera						
																Tempo dopo il quale i soci hanno diritto al sussidio	Durata massima del sussidio (se è prestabilita)	Unica	Minima	Massima		
																					M.	G.

## PROVINCIA DI PORTO MAURIZIO.

1	S. Stefano al M.	Società cooperativa di M. S. fra gli operai.....	1880	1	...	18	50	2.00	50.00	6.00	.....	.....	12	360	.....	0.40	0.80
---	------------------	--	------	---	-----	----	----	------	-------	------	-------	-------	----	-----	-------	------	------

## PROVINCIA DI POTENZA.

1	Palmira.....	Associazione di M. S. degli operai.....	1879	1	...	18	50	5.00	.....	12.00	.....	.....	48	20	0.85	.....	.....
2	Tolve.....	Id. ....	1880	1	1	10	50	5.00	.....	12.00	.....	.....	48	30	1.00	.....	.....
3	Vaglio di Basii.	Id. operaia di M. S. ....	1879	1	...	15	60	5.00	.....	12.00	.....	.....	36	20	.....	.....	.....

## PROVINCIA DI REGGIO EMILIA.

1	Reggio Emilia.	Società <i>La mutua assistenza</i> ...	1878	1	...	21	45	20.00	.....	26.00	.....	.....	6	60	2.00	.....	.....
---	----------------	--	------	---	-----	----	----	-------	-------	-------	-------	-------	---	----	------	-------	-------

## PROVINCIA DI ROMA.

1	Genzano di Rom.	Società operaia di M. S. ....	1879	1	...	15	50	1.00	15.00	10.40	.....	.....	6	120	.....	0.75	1.25
2	Grotte di Castro	Id. di M. S. fra i calzalai sotto il patronato dei SS. Crispino e Crispiniano .....	1879	1	...	.....	.....	.....	.....	2.60	.....	.....	.....	.....	.....	.....	.....
3	Rocca di Papa.	Associaz. cattolica, artistica ed operaia di carità reciproca .....	1879	1	...	45	0.50	.....	.....	5.20	.....	.....	3	20	1.00	.....	.....
4	Zagarolo.....	Società operaia di M. S. ....	1879	1	...	16	60	1.00	.....	7.80	.....	.....	12	90	.....	0.75	1.25

## PROVINCIA DI ROVIGO.

1	Popozze.....	Società di M. S. fra gli operai.....	1879	1	...	15	50	2.00	6.00	7.20	.....	.....	24	90	.....	0.60	1.00
2	Rovigo.....	Id. femminile di M. S. ....	1879	1	...	16	40	1.20	3.60	.....	6.00	18.00	12	120	.....	0.60	0.90

## PROVINCIA DI SALERNO.

1	Giffoni Vallep.	Società operaia .....	1880	1	...	16	60	5.00	20.00	12.00	.....	.....	24	60	.....	0.50	1.00
2	Montecorvino E.	Id. ....	1880	1	...	16	60	5.00	20.00	12.00	.....	.....	24	60	.....	0.50	1.00
3	Oliveto Citra ..	Id. operaia di M. S. ....	1880	1	...	18	50	1.50	5.00	6.00	.....	.....	24	50	0.75	.....	.....
4	Sala Consilina.	Id. operaia <i>Torquato Tasso</i> .....	1879	1	...	.....	0.50	.....	.....	5.20	.....	.....	12	.....	.....	.....	.....
5	Salerno.....	Associaz. di M. S. tra i sedari.	1879	1	...	.....	4.00	.....	.....	12.00	.....	.....	36	90	1.00	.....	.....
6	S. Cipriano Pic.	Id. operaia di M. S. ....	1879	1	...	15	55	1.00	.....	6.00	.....	.....	36	20	1.25	.....	.....
7	Scafati.....	Società di M. S. degli operai del polverificio di Scafati .....	1877	1	...	15	40	2.00	.....	12.00	.....	.....	Dal 1° g.	90	.....	1.00	1.50

## PROVINCIA DI SIENA.

1	Montalcino ....	Assoc. di M. S. fra gli oper. della città e adiac. di Montalcino ..	1862	1	...	15	60	1.00	.....	6.00	.....	.....	6	.....	.....	1.00	1.50
---	-----------------	---	------	---	-----	----	----	------	-------	------	-------	-------	---	-------	-------	------	------

## Tav. I. — NORME FONDAMENTALI.

Numero d'ordine	COMUNI	DENOMINAZIONE delle Società	Anno di fondazione	Società			LIMITE di età d'ammissione dei soci		TASSA d'ammissione dei soci effettivi			CONTRIBUTO annuo dei soci effettivi			SUSSIDIO concesso ai soci effettivi nei casi di malattia				
				Maschili	Femminili	Miste	Minimo	Massimo	Unica	Minima	Massima	Unico	Minimo	Massimo	Tempo dopo il quale i soci hanno diritto al sussidio	Durata massima del sussidio (se è prestabilita)	Quota giornaliera		
																	Unica	Minima	Massima
				M	G.	L.	L.	L.											

## PROVINCIA DI SIRACUSA.

1	Buccheri.....	Società operaia di M. S. ....	1879	1	...	18	60	5.20	...	12.00	...	24	...	0.50	1.00
2	Monterosso Alm.	Id. di M. S. <i>Umberto Primo</i> ....	1880	1	...	18	50	20.00	...	4.80	...	36	...	...	...

## PROVINCIA DI TREVISO.

1	Montebelluna ..	Società distrettuale di M. S. in Biadene .....	1879	1	...	15	50	...	1.30	2.00	...	6.24	7.30	6	40	...	0.75	1.00
---	-----------------	--	------	---	-----	----	----	-----	------	------	-----	------	------	---	----	-----	------	------

## PROVINCIA DI UDINE.

1	Premariacco....	Società di M. S. ed istruzione fra gli oper. del villag. di Orsaria.	1879	1	...	15	50	...	0.75	2.15	6.00	...	12	180	...	0.50	1.00
---	-----------------	--	------	---	-----	----	----	-----	------	------	------	-----	----	-----	-----	------	------

## PROVINCIA DI VENEZIA.

1	Cavarzere.....	Società operaia mandamentale ..	1879	1	...	15	50	...	2.00	5.00	6.00	...	12	180	...	0.50	1.00
2	Chioggia.....	Scuola dei pescatori di Chiozza ..	1879	1	...	40	...	...	...	3.60	10.80	...	36	60	...	...	...
3	Venezia .....	Id. degli scarpellini (*).....	1848	1	...	...	...	...	...	12.00	...	...	...	...	...	...	...
4	Id.....	Id. dei gondolieri (*).....	1867	1	...	...	...	...	...	18.00	...	...	...	...	...	...	...
5	Id.....	Id. dei pescatori (*).....	1868	1	...	...	...	...	...	4.80	...	...	...	...	...	...	...
6	Id.....	Assoc. mutua fra gli agenti add. ai negozi di colon. biade e form.	1871	1	...	15	45	...	2.00	101.25	...	12.00	24.00	36	...	1.00	2.00
7	Id.....	Società dei biadaiuoli (*).....	1871	1	...	...	...	...	...	18.00	...	...	...	...	...	0.75	...
8	Id.....	Società fra i lavoranti cappellai.	1874	1	...	40	...	10.00	15.00	25.80	...	...	6	180	...	1.50	...
9	Id.....	Id. di M. S. fra i commessi dei banchi del lotto .....	1876	1	...	15	45	2.00	...	18.00	...	...	12	30	...	...	...

## PROVINCIA DI VERONA.

1	Avesa .....	Società operaia di risparmio per le malattie .....	1879	1	...	20	50	...	...	26.00	...	...	3	90	...	1.00	2.00
2	Castalnuovo Ver.	Id. di M. S. fra gli operai .....	1878	1	...	16	53	...	1.00	3.50	6.00	...	12	90	0.50	...	...
3	Villafranca di V.	Id. <i>Amicizia</i> di M. S. fra gli operai di Alpo .....	1879	1	...	...	...	3.00	...	13.00	...	...	12	90	1.50	...	...

(\*) Non si ottennero maggiori notizie.



## OSSERVAZIONI ALLA TAVOLA I

### ALESSANDRIA.

Il sussidio di malattia nella società n. 1 decorre dal primo giorno; nelle società ai n. 6 e 10 dal secondo giorno; in quella al n. 6 dal terzo; e nelle società ai n. 2, 3, 4, 6 e 8 dal quarto.

La società n. 2 sovviene i soci affetti da cronicismo coi fondi formati dalla ritenuta dei primi tre giorni di sussidio, che sarebbero dovuti ai soci malati; quella al n. 4 fa altrettanto.

Quando i soci cronici o vecchi contano 10 anni almeno di appartenenza al sodalizio, la società n. 3 accorda loro la pensione nella misura che verrà stabilito; quella al n. 5 esige un'anzianità sociale di 20 anni, e passa loro 0.25 al giorno. La società n. 6 soccorre i cronici ed i vecchi con sussidio annuale di lire 40; quella al n. 7 — ove il cronicismo persista per tre mesi — concede loro lire 30 per una volta tanto. Le società ai n. 8 e 9, quando i soci cronici, o vecchi, contano 10 e 20 anni d'iscrizione, accordano loro la pensione in quella misura che sarà dall'assemblea deliberata.

Le società ai n. 6 e 9 multano di lire 0.25 e lire 0.30 quei soci che, senza ragione, mancano all'accompagnamento di qualche socio defunto.

La società n. 4 dà lire 20 per una volta tanto alla famiglia, od alla vedova di quel socio defunto che contava 10 anni almeno di appartenenza al sodalizio.

La società n. 7 passa lire 0.50 al giorno per tre mesi alle vedove dei soci defunti, purchè si ammalinino entro l'anno di lutto.

La società n. 3 ammonisce e sospende dai diritti sociali quei soci che trascurano abitualmente di educare i propri figli o congiunti. La società n. 6 ha decretata l'istituzione d'un concerto; quella n. 7 — di pieno accordo col consiglio comunale — procura che le scuole serali siano frequentate dai soci e dai loro figli, e che funzionino regolarmente.

### AQUILA.

La tassa di ammissione, il contributo annuo e la quota di sussidio di malattia per le donne della società sotto il n. 3 sono la metà di quelli stabiliti per i maschi. Le società ai n. 1 e 2 consentono sussidi continuativi ai soci partecipanti da dieci anni e che si rendessero impotenti al lavoro per infermità incurabile o vecchiezza. La società n. 3, mentre promette la formazione di una banda musicale, di una cassa pensioni per gl'impotenti al lavoro, di un asilo infantile e di una cassa di prestiti ai soci, accorda agli orfani dei soci appartenenti al sodalizio almeno da 12 anni un sussidio giornaliero di 25 centesimi. La società n. 2 promette un sussidio di lire 50 per una volta tanto alle vedove dei soci che appartennero da 40 anni continui al sodalizio.

Nella società n. 3 il sussidio di malattia decorre dal primo giorno; in quella n. 1 dal terzo; e nella società n. 2 dalla data dell'attestato medico.

I cronici ed i vecchi della società n. 2, dopo 10 anni di anzianità, verranno sussidiati nella misura che sarà deliberata; quelli della società n. 1, dopo ugual numero di anni, avranno lire 0.50 al giorno.

Alle spese per gli uffici funebri nelle società n. 1 e n. 2 provvede la cassa sociale; quella al n. 3 multa di lire 1 i soci che, senza giusti motivi, si rifiutano di far parte del corteo funebre.

La società n. 1 dà sussidi di lire 10 alle famiglie dei soci defunti; quella al n. 2, ove il socio contasse 10 anni di anzianità, dà lire 50 per una volta tanto; e la società n. 3, se il socio contava 12 anni di appartenenza al sodalizio, provvede lire 0.25 al giorno ai pupilli fino al nono anno di età e alle pupille fino al 12 anno.

La società n. 1 tiene un apposito elenco dei soci temporaneamente disoccupati per comunicarne il nome ai padroni, conduttori di alberghi, ristoranti, trattorie ecc., iscritti nel sodalizio.

La società n. 2 premia i soci che serbano ottima condotta al di fuori, che s'istruiscono, e adempiono scrupolosamente ai doveri contratti col sodalizio. I premi consistono in medaglie d'argento, che vengono date a giudizio dell'assemblea generale.

Stabilisce inoltre delle doti per le figlie dei soci, che son date per sorteggio, purchè non abbiano meno di 15 nè più di 25 anni. Le relative somme sono consegnate un mese dopo l'avvenuto matrimonio.

#### BARI.

Nelle società ai n. 1, 5 e 6 il sussidio di malattia decorre dal terzo giorno; in quella al n. 3 dal quarto; ed in quelle ai n. 2 e 4 non è specificato.

Intorno alle pensioni per cronicismo e vecchiaia il sodalizio al n. 1 dispone che, dopo 10 anni di anzianità sociale, i vecchi ed i cronici avranno diritto alle sunnominate pensioni; quello al n. 6, che le pensioni debbonsi determinare in relazione agl'interessi annui della cassa-pensioni, divisi fra gli aventi diritti in ragione delle quote da essi pagate.

Morendo un socio il sodalizio n. 2, ove quegli sia povero, s'incarica delle spese per il trasporto, ma in tal caso non dà più alcuna sovvenzione alla vedova od ai figli del socio defunto; il sodalizio n. 3 dichiara a carico suo le spese pei funebri dei soci; e la società n. 6 dispone che per ogni trasporto funebre non si possa spendere più di lire 20.

Il sodalizio n. 2 sovviene le famiglie povere dei soci defunti con sussidi, per una volta tanto, che variano da lire 50 a lire 100; quello n. 6, con sussidi di lire 10.

La società n. 1 fa dei prestiti ai soci da lire 40 a lire 100, in cambiali controfirmate da due persone solvibili.

La società n. 5 multa di lire 10 quei soci, i quali dopo un anno dalla loro ammissione non si siano istruiti; multa con lire 1, 3 e 10 quei soci che trascurano di mandare i loro figli alla scuola, e in caso di recidiva li espelle dal sodalizio; multa pure di lire 1 ciascun socio che, senza motivi, non prenda parte al corteo funebre d'un compagno defunto, e finalmente, ai soci bisognosi, fa dei prestiti non maggiori di lire 100 al 5 per cento, purchè siano garantiti da persona solvibile.

#### BELLUNO.

Quest'unica società fa decorrere il sussidio di malattia dal quarto giorno; sussidia per inabilità al lavoro, causata da cronicismo o vecchiaia, quei soci che ne fanno parte da dieci anni almeno; avendo mezzi, stabilirà dei soccorsi temporanei ai genitori, alle mogli ed ai figli dei soci che dopo un decennio di anzianità morissero; questi sussidi, cessano dopo tre anni dalla morte del socio, o quando le vedove passassero a seconde nozze; cura infine l'educazione dei pupilli dei soci, vegliando a che frequentino le scuole ed imparino un mestiere.

#### BERGAMO.

La società *Buona Armonia* stabilisce che il sussidio debba decorrere dall'avviso della sopravvenuta malattia datone al consiglio con certificato medico; in caso di decesso d'un socio, assegna alla famiglia del defunto lire 20 per una sol volta; ed obbliga tutti i soci all'accompagnamento funebre.

#### BOLOGNA.

La società n. 1 venne fondata nell'anno 1864 e si conservò esclusivamente maschile fino al 1875, nella quale epoca si unì una sezione femminile — retta però da uno statuto speciale. — Finalmente il 1° dello scorso ottobre si divisero di bel nuovo e le due sezioni divennero autonome.

La tassa d'ammissione varia soltanto in ragione dell'età di chi entra a far parte del sodalizio.

Il contributo è uguale anche per la società femminile, e le socie che pagano lire 6 formano una categoria a parte e, in caso di malattia, percepiscono un sussidio minore delle altre.

Il contributo nella società maschile è così ripartito: lire 0.70 per sussidi di malattia; lire 0.30 per la cassa pensioni vitalizie.

Si è liberi di pagare una quota annua di lire 1, che serve ad impinguare il fondo cassa-famiglia, che, di anno in anno, equamente si divide fra le famiglie dei soci defunti durante l'anno.

**Tav. I. — NORME FONDAMENTALI.**

Le socie maritate volendo essere sussidiate, quando sgravano, con sovvenzioni di lire 10 o 20, pagano la quota volontaria di centesimi 10 o 20 al mese.

Il sussidio di malattia è pagato per tutto il corso di essa sempre nella medesima proporzione.

Le quote minime che si vedono segnate nella rispettiva colonna devolvono a profitto delle infermità incurabili e di una speciale categoria di socie.

Le pensioni vengono stabilite di volta in volta dal consiglio direttivo, e perchè un socio vi abbia diritto bisogna che conti sei anni di anzianità, se addice alla pensione infermità incurabile; quindici, se concorre alla pensione vecchiaia.

Nelle società ai n. 2 e 4 il sussidio di malattia decorre dal primo giorno; nella società n. 2 dal terzo, ed in quelle ai n. 5 e 6 dal quarto giorno.

Per le pensioni di cronicità o di vecchiaia il sodalizio n. 3 dispone che per avervi diritto occorrono 60 anni di età, ma che si possa eccezionalmente liquidare anche a 40 quando vi sia l' assoluta impotenza al lavoro; la società n. 5 accorda lire 0.50 al giorno, e quella al n. 6 si riserva di deliberare in proposito, purchè il socio richiedente conti 10 anni almeno di anzianità sociale.

Rapporto agli uffici funebri le associazioni ai n. 2, 3, 4 e 6 si limitano al semplice accompagnamento della salma al cimitero; ma quella al n. 5 determina che saranno date lire 10 alla famiglia del socio defunto per spese di tumulazione; essa poi infligge la multa di lire 0.50 a quei soci che non prenderanno parte, senza giusti motivi, al corteo.

Tutte quante le società promettono soccorsi straordinari alle famiglie dei soci defunti, in relazione ai fondi sociali.

Le società ai n. 2 e 6 hanno disposto d'istituire una cassa di piccoli prestiti; la prima, appena si trovi in possesso d'un piccolo fondo di lire 4000, la seconda, con una parte disponibile dei capitali sociali, con il preventivo di azioni e con volontari depositi fruttiferi fatti al sodalizio anche in minime quote.

**CAGLIARI.**

Lo scopo principale della società n. 1 è di propugnare gli interessi della classe insegnante. Mancano quindi le notizie relative alle modalità del mutuo soccorso.

La società n. 2 fa decorrere il sussidio di malattia dal quarto giorno; infligge delle multe a quei soci che, senza motivi, rifiutano di assistere i compagni malati; avuto riguardo al proprio stato finanziario disporrà sussidi a favore delle vedove e dei pupilli dei soci defunti; provvederà alle spese per gli uffici funebri, e, ove il suo patrimonio aumenti, ne impiegherà i fondi a preferenza presso qualche socio, purchè paghi un interesse del 6 per cento.

**CALTANISSETTA.**

La società fa decorrere il sussidio di malattia dalla data del certificato medico; concede gratuitamente al socio malato la cura medico-chirurgica e le medicine; dopo 12 anni di appartenenza al sodalizio elargisce lire 1 al giorno ai vecchi ed ai cronici; concede lire 0.50 al giorno, vita natural durante, alle vedove dei soci defunti, e lire 0.25 al giorno agli orfani ed alle orfanelle, purchè il socio estinto appartenesse al sodalizio da sei anni almeno; più, alle orfane suddette, in caso di matrimonio distribuisce la dote di lire 127.50. Ove il defunto contasse 12 anni di anzianità sociale, le figlie che andranno a marito riceveranno lire 255.

**CAMPOBASSO.**

La società al n. 1 ha facoltà di ammettere individui di età inferiore e superiore ai limiti fissati nello statuto, escludendo però i primi dal voto ed obbligando i secondi a pagare una tassa d'ingresso di lire 1.60. La società n. 2 dispensa dal pagamento del contributo annuo i soci fondatori quando contino 15 anni di anzianità sociale, e gli altri soci effettivi quando ne contino 20. Il sussidio per malattia decorre dal 1° giorno per i soci della società al n. 1 e dal 3° giorno per i soci dell'altra società. Entrambe poi provvedono alla cura medico-chirurgica degli infermi e somministrano medicine soltanto ai soci poveri. Gli statuti di dette società parlano di pensioni vitalizie da corrispondersi ai soci che si rendessero impotenti al lavoro per mutilazioni, infermità incurabili o vecchiezza, alle vedove ed agli orfani dei soci defunti senza però stabilirne la misura.

**CASERTA.**

L'associazione di mutuo soccorso del comune di Alife promette di provvedere gl'infermi poveri di medicinali quando abbia un capitale di lire 1500 e di soccorrerli con sussidi in danaro quando il detto capitale abbia raggiunto le 3000 lire.

Inoltre promette una pensione vitalizia ai soci iscritti da dieci anni, che si rendessero impotenti al lavoro per infermità incurabile o vecchiezza, non appena il patrimonio sociale abbia raggiunte 4000 lire. In questo caso la beneficenza si estenderà pure alle vedove ed agli orfani dei soci defunti. Le donne in stato di puerperio, anche legittimo, non hanno diritto ad alcun sussidio se non per malattia originata dal parto e solo 40 giorni dopo il parto stesso. Lo statuto della società dei Campi Stellati del comune di Capua dichiara che i soci hanno diritto: *« Alla mutuaione dei capitali che farà l'associazione con la cassa di mutuo... Ad aver lavoro, che la società può offrire con i suoi piccoli stabilimenti o con altri mezzi che si potranno procurare. A delle sovvenzioni in casi estremi di malattie, inabilità al lavoro e per età troppo avanzata, qualora venisse meno lo aiuto dei pubblici stabilimenti od altre opere filantropiche. Tali sovvenzioni però s'incominceranno dopo cinque anni eccetto il caso che la società potesse disporre prima. Ad essere legalmente difesi dalla società in caso venissero oltraggiati e conculcati nei loro diritti di cittadini. Finalmente all'istruzione ed educazione che la società può procurare secondo i suoi mezzi e la sua influenza. »*

**CHIETI.**

Per le socie la tassa di ammissione e il contributo sono inferiori a quelli stabiliti per gli uomini e così è inferiore per esse la quota di sussidio per malattia. La tassa di ammissione varia, come per gli uomini, in sette periodi di età da lire 0.50 a lire 8.50. Il contributo annuo è di lire 5.20, cioè di centesimi 10 per settimana. La quota giornaliera per malattia è di centesimi 40 per i primi 60 giorni e di centesimi 30 per 30 giorni successivi. La cura medico-chirurgica e i medicinali sono a spese della società. Le donne in occasione di parto ricevono dieci giorni del sussidio massimo. Le malattie che non durino più di tre giorni non danno diritto al sussidio, ad eccezione di quelle dipendenti da cause violente per le quali il sussidio decorre dal giorno nel quale si siano manifestate.

Pensioni vitalizie sono promesse ai soci iscritti da 15 anni ove si rendessero impotenti al lavoro per malattie incurabili o per vecchiezza. L'ammontare delle pensioni sarà determinato caso per caso dal consiglio direttivo. I soci pensionati saranno esonerati dal pagamento del contributo, come pure lo saranno i soci fondatori e quelli effettivi, quando abbiano raggiunta l'età di 60 anni e contino 25 e 30 anni rispettivamente di anzianità sociale. Alle vedove ed agli orfani dei soci defunti lo statuto promette protezione ed assistenza in danaro.

**COMO.**

Il sussidio per malattia decorre dal quarto giorno, il massimo per i primi tre mesi, il minimo per altri tre. Per malattia cronica la società corrisponde al socio un sussidio mensile di lire 5 da ridursi a lire 3.50 quando il socio venga ricoverato nella Pia Casa d'industria. Per ottenere detto sussidio occorre che il socio conti almeno cinque anni di anzianità sociale. La cura medico-chirurgica è a spese sociali. Per i funerali di un socio la società eroga lire 20.

**COSENZA.**

Possono essere ammessi a soci persone di età superiore agli anni 50, ma esse devono pagare lire 12 di tassa di ammissione. Il socio analfabeta è obbligato a frequentare le scuole serali, e tutti i soci sono tenuti a mandarvi i propri figli. Il sussidio per malattia decorre dal quarto giorno. Durante la malattia il socio è dispensato dal pagare le rate del contributo annuale. Il socio malato ha diritto alla cura medica e chirurgica. Ha diritto altresì all'assistenza dei propri confratelli quando la gravità della malattia e la mancanza di altri aiuti la rendano assolutamente necessaria.

La società provvede essa stessa alle spese dei trasporti funebri dei soci poveri e li accompagna, in corpo, all'ultima dimora. S'interessa per trovar lavoro ai soci disoccupati senza loro colpa e promette una pensione vitalizia a quelli che per vecchiezza son resi inabili al lavoro.

Lo statuto dà inoltre diritto di pensione alle vedove dei soci che hanno fatto parte della società per dieci anni e ai loro figli orfani sino all'età di dieci anni.

## Tav. I. — NORME FONDAMENTALI.

**CREMONA.**

Le disposizioni statutarie delle due società sono pressoché identiche.

Il sussidio per malattia decorre per tutte e due dalla data del certificato medico. Nessun sussidio è concesso per le malattie la cui durata non superi tre giorni. Pensioni vitalizie sono promesse dalla società femminile e da quella maschile per impotenza al lavoro in conseguenza di malattia incurabile o vecchiezza, dopo 15 anni di anzianità sociale. Per la società maschile occorre però l'età di 60 anni. La società femminile fissa i limiti estremi dell'ammontare della quota giornaliera della pensione da lire 0.20 a lire 0.40.

La società maschile si riserva di determinarla di volta in volta.

La società femminile concede un sussidio di lire 8 ad ogni socia puerpera. Il consiglio di amministrazione può concedere per una sol volta un sussidio di lire 10 alla famiglia di una socia defunta dietro domanda in iscritto.

**CUNEO.**

Per la società al n. 1 la durata del sussidio per malattia è determinata dal medico o chirurgo della società, i quali hanno l'obbligo della cura dei soci infermi entro il perimetro di tre chilometri. I soci che abitano fuori di questo perimetro hanno diritto a 25 centesimi in più del sussidio ordinario.

Per la società al n. 2 il sussidio decorre dal quarto giorno di malattia.

Gli statuti di queste due società non contengono nessuna promessa di pensione ai soci resi impotenti al lavoro per infermità incurabile o vecchiezza.

**FIRENZE.**

Il limite massimo dell'età per l'ammissione delle donne nella società al n. 1 è di 35 anni; nella società al n. 8 il limite minimo è di 14 ed il massimo di 45 anni. La tassa di ammissione delle donne nella società al n. 1 è di centesimi 60 ed il contributo annuo di lire 3.64, mentre il contributo delle donne ammesse nella società al n. 4 è di lire 10.10.

La quota giornaliera del sussidio di malattia per le femmine della società al n. 1 è di centesimi 50, e per le socie del sodalizio al n. 4 è di 20 centesimi minore di quello per i maschi. Lo statuto della società al n. 3 dichiara che ad un socio infermo non può essere concesso nello stesso anno sussidio superiore a lire 12.

Il sussidio per malattia temporanea decorre dal primo giorno per la società al n. 2, la quale però non dà sussidio per malattie di durata minore di tre giorni; dal terzo giorno per la società al n. 8; dal quarto per le società ai n. 1 e 4; dal giorno fissato dal medico curante per la società al n. 2 e dal consiglio direttivo per la società al n. 5. Detto consiglio fissa altresì l'ammontare del sussidio da elargirsi ai soci infermi. La società n. 4 concede a spese sociali l'assistenza medico-chirurgica e le medicine. Le puerpere della società al n. 8 hanno diritto a sei giorni di sussidio, quelle della società al n. 1 hanno diritto ad un sussidio di lire 2 per ogni parto e di lire 4 quelle della società al n. 2.

Promettono pensioni vitalizie ai soci resi impotenti al lavoro per malattie incurabili o vecchiezza le società ai n. 1, 2, 6 e 8 a condizione che i pensionandientino un determinato numero di anni di anzianità sociale e che siano in corrente coi pagamenti: dette società si riservano di regolare in seguito la materia delle pensioni.

La società al n. 3 nel caso di impotenza al lavoro o di morte di qualcuno de' suoi membri si obbliga di restituire a lui o alla famiglia tutte le somme versate nella cassa sociale dal giorno dell'ammissione a quello dell'avvenuto infortunio, nette però delle spese. La società al n. 1 promette soccorsi agli orfani dei soci sino ai 14 anni di età; e la società n. 2 stabilisce a favore della famiglia del socio defunto che abbia appartenuto alla società almeno cinque anni un sussidio, per una volta tanto, di lire 7. Questa medesima società s'impegna di conferire ogni cinque anni due doti di maritaggio da sorteggiarsi fra le socie, o figlie di socie, dai 16 a 30 anni.

La società al n. 6 promette un sussidio di lire 10 ai soci che prendessero servizio militare in occasione di guerre patrie.

**FOGGIA.**

Per la società al n. 3 il massimo contributo è pagato dai soci che vogliono assicurarsi il diritto eventuale di una pensione a 60 anni di età nel caso d'impotenza al lavoro per vecchiezza o per effetto di malattia incurabile, come pure da quelli che intendono assicurare alla propria moglie una pensione di vedovanza e a sé una somma per i funerali in caso di morte,



Lo statuto della società al n. 2 nulla ha stabilito in ordine al mutuo soccorso.

I sussidi per malattia decorrono dal primo giorno per la società al n. 1 e dalla data del certificato medico per la società al n. 3.

La società al n. 1 non sussidia i soci per le malattie che non durano più di tre giorni.

L'assistenza medico-chirurgica é a spese sociali per i sodalizi ai n. 1 e 3; però nella società al n. 1 il diritto a cotesta assistenza non si acquista che dopo cinque anni di anzianità.

La società al n. 3 promette assistenza ai figli minori dei soci defunti e li ammette soci effettivi a 15 anni di età, dispensandoli dal pagamento della tassa di ammissione. Riconosce inoltre nei soci il diritto di ritirare dalla cassa sociale, dopo 15 anni di appartenenza al sodalizio, le somme che avessero pagate in più di quelle loro corrisposte dalla cassa medesima.

#### FOBLI'.

La società al n. 1 concede un sussidio di lire 5 ai soci iscritti da un anno che si arruolassero per la difesa della patria o fossero chiamati al servizio militare dalla leva; li dispensa dal pagamento di qualsiasi tassa sociale durante il tempo della loro assenza e computa a loro favore detto tempo per gli effetti dell'anzianità sociale.

Il sussidio di malattia per la società al n. 1 decorre dalla data dell'attestato medico e per la società al n. 2 dal quarto giorno di malattia. La società al n. 1 dà il massimo del sussidio di malattia all'infermo obbligato al letto. La società al n. 2 stipendia un medico-chirurgo per la cura dei propri infermi e rende obbligatoria l'assistenza per parte dei soci a coloro che ne avessero bisogno. Promette inoltre, senza condizione di tempo, una pensione vitalizia di centesimi 25 al giorno a quei soci che si rendessero impotenti al lavoro per infermità incurabile ed un sussidio di lire 10 per una sol volta alle famiglie dei soci defunti quando questi abbiano lasciato figli minorenni.

#### GENOVA.

Le società ai n. 1, 26 e 27 si compongono di soci effettivi e di soci aggregati. I soci aggregati non pagano tassa di ammissione e possono essere ammessi in qualunque età; però non partecipano ai sussidi che scorsi 12 anni dalla loro ammissione.

Il limite massimo di età per le donne della società al n. 4 é di 40 anni.

Le società ai n. 5, 10 e 21 ammettono soci di età superiore al limite massimo indicato, contro pagamento di una tassa proporzionata. Così le società ai n. 2, 24 e 36 consentono l'ammissione di soci di età inferiore al limite minimo, sotto diverse condizioni.

La società n. 24 esenta dalla tassa di ammissione i figli dei soci, calafati non ancora maestri nell'arte.

Nelle società 4 e 12 la tassa é pagata dai soci ammessi in età di 40 anni, ed in quella al n. 9 dai soci ammessi in età dai 36 ai 50 anni. Nella società n. 30 la tassa di ammissione é obbligatoria soltanto per gli ammessi che non appartengono al Comune in cui risiede la società stessa.

Sono dispensati dal pagamento del contributo annuo quando abbiano raggiunta l'età di 60 anni, i soci della società n. 19, e quelli della società n. 16. Per le società n. 4 e 44 la quota mensile del contributo può essere aumentata da 5 a 20 centesimi quando i bisogni delle società lo richiedessero.

I sussidi temporanei di malattia decorrono dal primo giorno per le società indicate sotto i n. 1, 6, 10, 11, 13-16, 18, 21-24, 26, 27, 31-34, 36, 38, 39, 41, 42, 45 e 48; dal secondo per le società ai n. 3, 12, 17, 19 e 49; dal terzo per le società ai n. 20 e 46; dal quarto per le società ai n. 7, 28, 35, 43, 44, e 50; dal quinto per la società n. 37; dal sesto per le società ai n. 29, 30 e 47; e dalla data del certificato medico per le società ai n. 2, 4, 5, 8, 9, 25 e 40.

I sussidi non sono corrisposti per le malattie che non durano oltre il terzo giorno dalle società sotto i n. 9, 11, 13, 14, 23, 33, 39, 40 e 41; per quelle che non superano il quarto giorno dalla società n. 45; che non superano il quinto dalle società sotto i n. 31, 32; e 34 e che non superano il sesto dalle società ai n. 16, 22, 24, 25 e 38.

Per la società al n. 4 il sussidio giornaliero di malattia per i soci dell'età dai 12 ai 15 anni é la metà di quello indicato nel quadro.

Le società ai n. 3 e 38 non accordano sussidi ai soci marinai per le malattie avute durante la navigazione; la società n. 25 corrisponde il minimo del sussidio agli infermi che possono approfittare dell'assistenza del medico-chirurgo della società stessa.

## Tav. I. — NORME FONDAMENTALI.

Il sussidio di malattia concesso dalla società al n. 41 varia fra gli estremi indicati in ragione della durata della malattia ed a seconda che il socio infermo possa o no valersi del medico pagato del sodalizio.

Concedono la cura medico-chirurgica le società ai n. 3, 4, 6, 10, 16, 22, 25 (questa ultima anche le medicine), 31-34, 37, 38 (queste due ultime anche alla famiglia del socio), 44, 48 (quest'ultima solo ai soci giornalieri e braccianti e loro famiglie), 49 e 50.

Alla mancanza temporanea di lavoro provvedono o con pratiche officiose, o con sussidi, od in altra maniera le società ai n. 1, 4, 15, 26, 27, 31 e 44.

Le società ai n. 3, 16, 18, 19, 22 e 30 fissano nei limiti da 40 a 200 lire l'ammontare del sussidio da corrispondersi ai soci che nell'esercizio della loro professione di marinai avessero patito perdita di danaro od effetti di vestiario in conseguenza di naufragio. La società n. 19 accorda alla famiglia del socio perito in naufragio, un sussidio di lire 150 per una volta tanto.

Pensioni vitalizie per impotenza al lavoro in conseguenza di mutilazioni, malattie incurabili o vecchiezza sono fissate o promesse dagli statuti delle società ai n. 3-13, 17, 19, 20, 23, 24, 29, 31, 32, 34-38, 39, 40 e 44.

Sussidiano le vedove e gli orfani dei soci defunti le società ai n. 1-4, 7, 10-16, 19, 20, 24-27, 29, 30, 34-38, 40, 43 e 47. Alcune di queste società sussidiano anche i genitori e i fratelli dei soci defunti.

Le società indicate sotto i n. 1, 4, 5, 8, 14, 15, 16, 18, 19, 20, 22, 25, 26, 27, 35, 38, 44, 45, 48 e 50, si obbligano alle spese per i funerali.

**GIRGENTI.**

La società al n. 1 dispensa dal pagamento del contributo il socio sussidiato, sino a che dura il sussidio. Il sussidio per malattia decorre per tutte e due le società indicate nel prospetto dal primo giorno. La società al n. 1 dichiara che la quota massima del sussidio per malattia è dovuta ai soci padri di famiglia e la minima agli altri. Prolungandosi la malattia oltre i 40 giorni spetta all'assemblea assegnare una sovvenzione temporanea all'infermo, la quale sovvenzione non potrà essere inferiore a centesimi 40 al giorno, né maggiore del sussidio goduto. Dopo un anno di sussidio per malattia, al socio della società n. 2 verrà concessa una sovvenzione di 50 lire, ovvero gli verrà ridotto il sussidio a 50 centesimi al giorno. La società al n. 1 provvede i soci della cura medica e dei medicinali, e l'altra dei soli medicinali.

Pensioni vitalizie per impotenza al lavoro, per infermità incurabili o vecchiezza sono promesse ai soci delle due società, colla differenza che la prima fissa l'ammontare della pensione in ragione dell'età del socio e del numero degli anni vissuti in società; mentre l'altra subordina la concessione alla circostanza che il socio appartenga alla società da dieci anni continui ed abbia sempre puntualmente pagato le quote sociali. Gli onori funebri sono fatti a spese sociali.

Per la società al n. 2 l'assemblea può concedere alla famiglia del socio defunto la continuazione di quanto allo stesso era accordato, purché questa risulti composta di figli minori dell'età di anni 12, come pure sia assolutamente priva di mezzi di sussistenza. Questa sovvenzione dovrà cessare quando il primogenito, di qualunque sesso, raggiunga l'età di anni 18. La società al n. 2 promette sussidi da deliberarsi dall'assemblea alle famiglie dei soci defunti, purché gli stessi abbiano appartenuto al sodalizio per un corso non interrotto di dieci anni.

**LECCE.**

L'età di ammissione per la società al n. 1 può essere anche superiore al limite massimo indicato, quando l'ammettendo assuma di pagare il doppio del contributo annuo nei primi tre anni. L'ammontare della tassa di ammissione non è fissato dalla società al n. 2, la quale si riserva di determinarla di volta in volta commisurandola all'età, allo stato di famiglia ed al censo dell'ammettendo.

La società al n. 4 non ha fissato né la misura della tassa d'ammissione né quella del contributo annuo.

La società al n. 6 non ammette a soci effettivi gli analfabeti, e la società al n. 10 rende obbligatorio ai soci analfabeti il loro intervento alle scuole serali e domenicali e a tutti i soci impone di mandare alle scuole i figliuoli sotto pena di una multa da lire 1 a lire 10.

Nella società al n. 10 pagano la tassa minima di ammissione quelli che si assumono di pagare il contributo massimo, col quale si assicurano il mutuo soccorso e la partecipazione ai prestiti. Pagano la tassa massima, che varia per età da lire 12 a lire 25, quelli che si inscrivono soltanto pel mutuo soccorso. Questa società e quella al n. 4 dispensano dal pagamento delle quote del contributo pel mutuo soccorso i soci malati per tutto il tempo che percepiscono il sussidio.

## Tav. I. — NORME FONDAMENTALI.

Non è determinata la quota giornaliera del sussidio per malattia dalle società ai n. 2, 3, 4 e 6. La società al n. 2 si riserva di determinarlo di volta in volta; la società al n. 3 dichiara che tanto il sussidio di malattia temporanea quanto le pensioni vitalizie dovranno essere deliberate dall'assemblea dei soci; la società al n. 4 dichiara che i sussidi per malattia incominceranno ad essere corrisposti quando la società avrà accumulato un fondo di lire 3000, e la società al n. 6 si riserva di provvedere con apposito regolamento. Il sussidio per malattia decorre dal primo giorno per le società ai n. 7 e 8; dal terzo per quelle ai n. 5 e 10 e dal quarto per la società al n. 1.

Promettono la cura medico-chirurgica ai soci infermi le società ai n. 4 e 6 e la cura e le medicine le società ai n. 8 e 9. Quest'ultima, che non ha stabilito nessun sussidio in danaro a favore degli infermi, dichiara che ad essi provvederà quanto sarà loro per abbisognare.

Le società ai n. 3, 7 e 10 dichiarano obbligatoria pei soci l'assistenza diurna e notturna ai confratelli gravemente infermi.

Le società ai n. 1 e 9 concedono una somma pei funerali dei soci defunti; nella misura di 25 lire quella al n. 1 e di 40 lire l'altra. Quanto alle pensioni, lo statuto della società al n. 1 così si esprime: « Ogni socio impotente al lavoro per vecchiezza o per disgrazia sopravvenutagli che da dieci anni faccia parte della società ha diritto ad un sussidio annuo di lire 180, pagabile in rate mensili; e qualora alla vecchiezza si aggravi la malattia, avrà una sovvenzione straordinaria di centesimi 20 per ogni giorno di malattia pagabili per settimana, semprechè le finanze della società lo consentano. » I pensionati sono anche dispensati dal pagamento del contributo annuo.

La società al n. 2 promette una pensione di centesimi 60 al giorno ai soci da dieci anni che si rendessero impotenti al lavoro; lo statuto della società al n. 4 dice: « Ad un socio, di cui la malattia sarà stata dichiarata incurabile, verrà dato il terzo del sussidio se appartiene da sei mesi alla società, e di due terzi, se da tre anni ai dieci. Compiuti dieci anni dall'ammissione, sarà allora solamente corrisposto il sussidio intero di una lira al giorno. »

Lo statuto della società al n. 5 dispone: « Per le malattie croniche la società assegna centesimi 30 al giorno ed esonera il socio dal pagamento del contributo. »

La società al n. 7 promette 50 centesimi al giorno, dopo tre anni dall'ammissione, al socio che si rendesse inabile al lavoro o per malattia o per vecchiezza; la società al n. 8 promette centesimi 50 al giorno ed esonera dal pagamento del contributo il socio iscritto da dieci anni che per ferite od altro siasi reso impotente al lavoro, e promette poi una lira al giorno a quelli che contassero 15 anni di anzianità e 72 anni di età.

La società al n. 10 promette ai soci iscritti da 5 anni soltanto al mutuo soccorso e che si rendessero impotenti al lavoro, una pensione di centesimi 50 al giorno ed a quelli iscritti da 10 anni al mutuo soccorso e ai prestiti la restituzione delle somme versate e gli utili sulle medesime.

**LIVORNO.**

La società al n. 1 fa decorrere il sussidio dal primo giorno di malattia; quella al n. 2 dalla presentazione dell'attestato medico; queste società e quella al n. 3 non hanno nulla di determinato intorno alla misura dei sussidi per malattia, delle pensioni o dei soccorsi alle famiglie dei defunti.

**LUCCA.**

Il sussidio decorre dal quarto giorno di malattia; i vecchi ed i cronici, dopo 15 anni di appartenenza al sodalizio, percepiscono il sussidio giornaliero di centesimi 50.

**MANTOVA.**

La società dei commessi fa decorrere il sussidio dal quarto giorno; quella dei calzolai dal primo giorno di malattia. La prima stabilisce inoltre che il socio, il quale conta due anni di iscrizione, può contrarre colla cassa sociale dei prestiti non maggiori di lire 25, e che i vecchi ed i cronici avranno la pensione nella misura che sarà deliberata.

**MASSA E CARRARA.**

Il sussidio decorre dal quarto giorno di malattia; ai cronici il sodalizio destina centesimi 40 al giorno, se femmine; centesimi 60, se maschi; ai vecchi concede una pensione vitalizia, da stabilirsi, purchè contino 70 anni di età e 25 di anzianità sociale.

## Tav. I. — NORME FONDAMENTALI.

**MESSINA.**

I sussidi decorrono, per tutte queste società, dalla data del certificato medico.  
Per ciò che riguarda ogni altra disposizione, nulla v'è di definito negli statuti.

**MILANO.**

Nella società n. 2 il sussidio decorre dall'avviso datone al consiglio; in quella n. 8 dal terzo giorno di malattia; nelle associazioni ai n. 7 e 11 dal quarto giorno; dal quinto in quella n. 1; dal sesto nella società n. 4; dal settimo nella società n. 6, e dall'ottavo giorno in quella al n. 5.

La società n. 4 soccorre i mancanti temporaneamente di lavoro con sussidi variabili da lire 10 a lire 100.

Nella società n. 3 acquista subito diritto alla pensione il socio che, colpito da cronicismo, conta 10 anni di iscrizione. Pei vecchi questa società esige, prima di dar loro la pensione, che abbiano 60 anni di età e 30 d'iscrizione. La pensione è di lire 360 all'anno pel primo decennio, e di lire 210 in seguito. Gli altri sodalizi dispongono tutti per le pensioni, ma non determinano nè il tempo nè la misura delle medesime. Solo le associazioni ai n. 6 e 8 stabiliscono dieci anni di anzianità sociale, e la società n. 11 ne stabilisce dodici.

La società n. 8 sostiene la spesa per i funebri dei soci defunti: quella n. 11 accorda lire 30 alla famiglia per sopperire alle spese occorrenti; le altre si limitano al semplice accompagnamento.

Alle famiglie povere dei soci defunti la società n. 1 provvede con un sussidio, per una volta tanto, di lire 25; la società n. 2 con un sussidio di lire 40; quella n. 4 con sussidi variabili da lire 10 a 100; la società n. 5 fa pagare, ogniqualvolta muore un socio, una tassa individuale di centesimi 20 ai superstiti, col cumulo delle quali aiuta la famiglia del socio defunto; la società n. 8 in simili casi concede lire 30.

La società n. 2 sovviene con sussidio di lire 5 le puerpere, mogli dei soci effettivi.

La società n. 3 determina che i soci effettivi hanno diritto, dopo tre anni e tre mesi d'iscrizione e di puntuale pagamento del contributo annuo, ad un sussidio giornaliero non mai superiore a lire 2 quando decadessero dall'esercizio di loro professione e fossero ridotti a povertà per circostanze non procurate e formalmente riconosciute dall'ufficio d'amministrazione, in unione alla commissione di sorveglianza. Tali sussidi nella loro misura e durata vengono determinati dai suaccennati ufficio e commissione, e sono corrisposti mensilmente a domicilio del socio finchè dura in quelle condizioni, tenuto sempre calcolo del fondo disponibile e del numero dei soci da sussidiarsi.

La società n. 9 vincola ogni disposizione statutaria al raggiungimento d'un fondo di cassa di lire 20,000; quella al n. 10 statuisce che sarà in facoltà del consiglio sussidiare i malati, le vedove gli orfani, ecc.

**MODENA.**

Il sussidio decorre dalla data del certificato medico; i vecchi ed i cronici verranno sussidiati compatibilmente collo stato di cassa; le famiglie povere dei soci defunti riceveranno, per una volta tanto, il sussidio di lire 20.

**NAPOLI.**

La società al n. 2 fa decorrere il sussidio dal primo giorno di malattia, quelle ai n. 1 e 3 lo fan decorrere dalla data del certificato medico.

Per mancanza temporanea di lavoro il sodalizio n. 1 dá ai soci disoccupati da centesimi 20 a centesimi 50 al giorno.

I funebri dei poveri sono a carico dei sodalizi.

La società n. 1 accorda ai vecchi e ai cronici, vita natural durante, da centesimi 20 a centesimi 50 al giorno quelle ai n. 2 e 3 sovengono i vecchi ed i cronici con lire 1 al giorno, purchè abbiano raggiunto il 60° anno di età.

**NOVARA.**

La società di Valle S. Nicolao fa decorrere il sussidio dal quarto giorno di malattia; provvede gratuitamente agli infermi bisognosi la cura medica e le medicine e destina il quinto della tassa d'ammissione a costituire il fondo per sussidi ai cronici ed ai vecchi, agli orfani fino all'età di 10 anni, ed alle vedove dei soci defunti che contavano dieci anni almeno d'iscrizione.

La società di Zumaglia determina che il sussidio decorra dal terzo giorno; che siano ammoniti e revocati dalla carica, in caso di recidiva, i visitatori negligenti nell'assistere i malati; e finalmente, che dopo dieci anni di appartenenza al sodalizio, i cronici ed i vecchi abbiano diritto a quella pensione che verrà, di volta in volta, deliberata.

#### PALESMO.

La società n. 3 fa decorrere il sussidio dal primo giorno di malattia; quella al n. 1 dal terzo, e la società n. 5 dal sesto.

Il sodalizio n. 2, accorda la pensione dopo che un socio conta 15 anni di anzianità e 60 di età, come l'accorda anche a quei soci che avessero 20 anni di anzianità e soli 55 di età, purché realmente impotenti al lavoro. La misura della pensione verrà deliberata di volta in volta.

La società n. 1 accorda la pensione di lire 1 al giorno ai vecchi ed ai cronici se contano dieci anni almeno di appartenenza al sodalizio.

Alla famiglia povera di quel socio defunto che contava 10 anni di anzianità, l'associazione n. 2 provvede con lire 50 di sussidio per una volta tanto; la società n. 3 accorda lire 50 se il socio pagava il contributo di seconda categoria; lire 75 se pagava quello di prima.

La società n. 5 sovviene la vedova del socio defunto che contava cinque anni d'iscrizione, con un sussidio di lire 200.

La società n. 4, alla morte d'un socio, fa pagare ai superstiti lire 1 a testa, e col prodotto paga i debiti del defunto, e se, dopo pagati i debiti, rimane ancora qualche somma, questa viene data alla famiglia, se il defunto contava un anno solo d'iscrizione; se ne contava quattro, la famiglia ha diritto ad un sussidio di lire 200. La società pensa alla cura medica e alle medicine per i soci malati, come pure alla loro tumulazione.

La società n. 5 dispone inoltre che con garanzia di due fideiussori solvibili, il socio possa contrarre prestiti colla cassa sociale al 2 1/2 per cento se per 90 giorni; al 5 per cento se per 180; al 7 1/2 per cento se per 270 giorni; al 10 per cento se per un anno. Gli interessi di tali prestiti vengono divisi così: 2 1/2 per cento alla segreteria; 2 1/2 per cento al medico; 5 per cento al fondo malattie e pensioni.

La società n. 1 esercita una sorveglianza morale sull'educazione degli orfani dei soci defunti.

#### PARMA.

Il sussidio decorre dal quarto giorno di malattia; i soci impotenti al lavoro, per cronicismo o vecchiaia, avranno, dopo 15 anni di appartenenza al sodalizio, una pensione vitalizia da determinarsi.

La società concede poi un sussidio di lire 20 per una volta tanto ai figli non maggiori di 15 anni, alle vedove, o ai genitori d'un socio defunto, quando i richiedenti ne abbiano veramente bisogno.

#### PAVIA.

La società di Stradella fa decorrere il sussidio dal terzo giorno di malattia; ammonisce ed espelle i soci che non adempiono l'obbligo di assistere i compagni malati; e promette pensioni ai vecchi ed ai cronici in quelle proporzioni che saranno dal consiglio deliberate.

#### PERUGIA.

Il sussidio decorre dalla data del certificato medico. In casi di trasporti funebri i soci sono obbligati ad intervenire sotto la comminatoria di centesimi 50 di multa. La società, in casi estremi di bisogno, penserà a sollevare la famiglia del socio defunto con sussidi straordinari.

#### PISA.

La società di Vicopisano determina che il sussidio decorra dal quarto giorno di malattia.

#### PORTO-MAURIZIO.

La società determina che il sussidio decorra dal quarto giorno di malattia; stabilisce inoltre che i soci effettivi di oltre 75 anni di età e dieci anni di appartenenza al sodalizio, abbiano diritto alla pensione consistente in lire 5 mensili. In ogni caso, ammalandosi, resta sospesa la pensione e ricevono, come gli altri, il soccorso giornaliero di malattia.

## Tav. I. — NORME FONDAMENTALI.

**POTENZA.**

La società n. 1 fa decorrere il sussidio dal primo giorno di malattia; quella al n. 2 dal quarto; l'altra non determina nulla.

Tutte queste società ammettono il diritto a pensione nei vecchi e nei cronici che contano 10 anni di appartenenza al sodalizio, ma lasciano indeterminata la misura della pensione stessa.

La società n. 1 tributa gli onori funebri a quel socio che morendo le lascia una somma non inferiore a lire 250.

La società n. 1 determina che gli eredi e successori dei soci defunti, quando la morte accada nei primi quattro anni di loro appartenenza al sodalizio, abbiano diritto al rimborso di una quota eguale a quella che toccherebbe al socio vivente ove si ripartisse il patrimonio sociale.

La società n. 2 elargisce lire 30 per una volta tanto alle famiglie povere dei soci defunti che contavano 18 mesi almeno d'iscrizione; quella al n. 3 lire 20, se il defunto contava tre anni d'appartenenza al sodalizio. — Le associazioni ai n. 1 e 3 hanno scuole serali e procurano, a loro spese, l'istruzione festiva dei soci.

**REGGIO-EMILIA.**

La società dispone che il sussidio per malattia decorra dalla data dell'avviso; che se un socio trasferisce il proprio domicilio in altro comune riabbia le quote sin allora versate nella cassa sociale; che la famiglia dei soci defunti riceva anch'essa le quote suddette; che i figli del defunto possano succedere al padre in tutti i diritti e nella continuità del tempo; che infine da tutti gli associati si curi l'educazione e il collocamento degli orfani.

**ROMA**

La società n. 3 fa decorrere il sussidio dal primo giorno, quella n. 4 dal secondo.

La società n. 1, provvede ai bisogni dei cronici e dei vecchi sussidiandoli con lire 0.75 al giorno.

Quella n. 2 sovviene i malati con elargizioni spontanee dei soci fatte ogni qualvolta ve ne sia urgenza, e la misura di esse è stabilita dal consiglio. Ciascun socio non contribuisce che sole lire 2.60 all'anno. — Del resto lo scopo sociale è più religioso che di mutuo soccorso.

La società n. 3 vincola ogni disposizione statutaria all'art. 14 il quale è così concepito:

« Le contribuzioni dei singoli soci, e qualunque altra offerta pel primo semestre dalla istituzione dovranno interamente impiegarsi per costituire un capitale fruttifero; il quale nel *secondo biennio* dopo il semestre sarà accresciuto della sola metà delle contribuzioni, potendosi l'altra metà devolvere in sussidi.

Dal termine del biennio in poi la sola quinta parte dell'incasso si destinerà all'aumento di capitali, i cui annui frutti per 10 anni dalla rispettiva creazione andranno in accrescimento dei capitali medesimi. »

**ROVIGO.**

Nella società n. 1 il sussidio decorre dal primo giorno di malattia; in quella n. 2 dal quarto.

La società n. 1 dispone che i cronici ed i vecchi siano soccorsi con lire 1.40 al giorno.

**SALERNO.**

Le società ai n. 1 e 2 fanno decorrere il sussidio dalla data dell'attestato medico; quelle ai n. 4, 5 e 6 dal primo giorno; la società al n. 3 dal quinto, e quella al n. 7 dal sesto.

La società n. 7 quando uno dei suoi componenti versi in bisogno per temporanea mancanza di lavoro, gli accorda lire 1 al giorno per un mese e anche per altri 15 giorni, ove il consiglio lo permetta.

Il sodalizio n. 5, dopo che un socio conta 10 anni d'iscrizione, gli passa — per vecchiezza o cronicismo — lire 1 al giorno.

## Tav. I. — NORME FONDAMENTALI.

Le società ai n. 1 e 2 provvedano alle spese per gli uffici funebri; e quella al n. 5 dà lire 0.50 al giorno alle vedove bisognose de' soci defunti.

Nella società n. 7 si possono dai consociati contrarre prestiti colla cassa non maggiori di lire 20, al 5 per cento, per non più di sei mesi.

**SIENA.**

Nella società di Montefalcino il sussidio di malattia decorre dal primo giorno; dopo 10 anni di anzianità sociale, i cronici ed i vecchi entrano nel diritto alla pensione che verrà loro di volta in volta decretata; le vedove e gli orfani sono soccorsi, purchè il defunto abbia pagato la soprattassa mensile di lire 0.30 per dieci anni consecutivi; infine raddoppia il tempo dell'iscrizione pel diritto alla pensione a quei soci, i quali divenissero inabili per ferite riportate in guerre nazionali, o nel compiere azioni di valore civile.

**SIRACUSA.**

La società n. 1 fa decorrere il sussidio di malattia dal primo giorno; ai cronici ed ai vecchi, dopo 10 anni di loro appartenenza al sodalizio, concede la pensione di lire 0.50 al giorno; sospende dai diritti sociali — per 6 mesi — coloro che, senza giusti motivi, non intervengano all'accompagnamento di un socio defunto, e infine si propone d'istituire una scuola festiva ed una biblioteca circolante.

**TREVISO.**

Nella società di Biadene il sussidio di malattia decorre dalla prima visita medica, purchè la malattia duri oltre i tre giorni.

Soltanto dopo 25 anni di regolare appartenenza al sodalizio i soci entrano nel diritto alla pensione annua che sarà di volta in volta deliberata; ma si fa eccezione alla regola per coloro i quali contando appena 10 anni di anzianità, fossero colpiti dalla sventura in guisa tale da essere completamente inabili al lavoro.

**UDINE.**

La società del villaggio d'Orsaria stabilisce che il sussidio di malattia decorra dal primo giorno; che i cronici ed i vecchi, raggiunto il 70° anno di età, entrino nel diritto alla pensione di lire 0.30, o lire 0.60 al giorno; che in caso di morte si provveda alla famiglia del socio defunto, senza però aggravare il fondo sociale.

**VENEZIA.**

La società al n. 8 fa decorrere il sussidio dal primo giorno di malattia; quella al n. 1 dal secondo; la società n. 9 dal terzo, e quella al n. 2 dalla data del certificato medico.

La società n. 6 fa decorrere il sussidio di malattia dal primo giorno; ha due categorie di soci effettivi, e ai disoccupati della prima categoria — dopo tre anni di anzianità — concede lire 1, a quelli della seconda lire 2 al giorno fino alla concorrenza di tre mesi, e dietro proposta fattane da 12 soci, nè a più di sei persone durante il corso d'un anno. Ai soci che riportano una medaglia al valor militare o civile, il sodalizio dona lire 100.

La società dei cappellai al n. 8 sussidia i soci confederati all'atto dell'arrivo con lire 2, all'atto della partenza con lire 1. Ove il socio arrivato trovi lavoro deve rifare alla cassa lire 2.50 nello spazio di sei settimane e dopo questo periodo di tempo entra anche nel diritto al sussidio di malattia. Cionondimeno il cappellaio forastiero — benchè non sia socio — il quale arrivi malato, riceverà lire 2 la settimana fino a completa guarigione.

La società al n. 9 promette di accordare pensioni ai vecchi ed ai cronici, purchè continuo cinque anni almeno di anzianità, e lascia arbitro il consiglio di accordare per una sol volta, quando però le finanze il permettano, un sussidio alla vedova, od ai pupilli del socio defunto.

In fatto di sussidi la società n. 1 dispone che i soci per avervi diritto debbano contare dieci anni di regolare appartenenza al sodalizio e 65 di età. Tuttavia se l'impotenza al lavoro è assoluta, si deroga alla condi-

## Tav. I. — NORME FONDAMENTALI.

---

zione dell'età. Dispone inoltre che il socio malato ove si faccia curare all'ospedale può devolvere il sussidio a beneficio della propria famiglia; alle famiglie dei soci defunti concede lire 30 per una sol volta.

La società n. 2 stabilisce che il socio emigrante perda ogni diritto e venga cancellato dalla matricola con speciale annotazione. Per le famiglie dei soci defunti la società ordina che la pensione di cui fruiva il defunto continui per metà alla moglie che rimane vedova, ed ai pupilli fino a 15 anni, se maschi, fino a 17 se femmine.

**VERONA.**

La società n. 1 prescrive che il sussidio decorra dal primo giorno di malattia; quella n. 2 dal quarto.

In caso di decesso la società n. 1 dà lire 40 alla famiglia del socio defunto, affinché provveda al trasporto funebre.

La società n. 2 si propone di promuovere scuole ed altre istituzioni dirette ad accelerare lo sviluppo educativo dei soci; la società si presta pure gratuitamente al collocamento dei soci sprovvisti di lavoro.

~~~~~





TAVOLA II

—

**STATO E MOVIMENTO DEI SOCI**

**NUMERO DEI SOCI SUSSIDIATI**

■

**DELLE GIORNATE DI SUSSIDI CONCESSI**



Anno 1878.

| Numero d'ordine | COMUNI | DENOMINAZIONE delle Società | Anno di fondazione | STATO E MOVIMENTO DEI SOCI EFFETTIVI |         |        |                             |         |        |        |         |        |        |                               |        |  |
|-----------------|--------|-----------------------------|--------------------|--------------------------------------|---------|--------|-----------------------------|---------|--------|--------|---------|--------|--------|-------------------------------|--------|--|
|                 |        |                             |                    | Esistenti al 31 dicembre 1877        |         |        | Ammessi nel corso dell'anno |         |        | Usciti |         | Morti  |        | Esistenti al 31 dicembre 1878 |        |  |
|                 |        |                             |                    | Maschi                               | Femmine | TOTALE | Maschi                      | Femmine | TOTALE | Maschi | Femmine | TOTALE | Maschi | Femmine                       | TOTALE |  |
|                 |        |                             |                    |                                      |         |        |                             |         |        |        |         |        |        |                               |        |  |

PROVINCIA DI ALESSANDRIA

|   |             |                                                                        |      |     |     |    |    |    |   |   |  |  |     |     |
|---|-------------|------------------------------------------------------------------------|------|-----|-----|----|----|----|---|---|--|--|-----|-----|
| 1 | Alessandria | Società di M. S.                                                       | 1854 | 386 | 386 | 16 | 16 |    |   |   |  |  | 402 | 402 |
| 2 | Id.         | Associazione di M. S. fra mediatori, fach. e comm. in frutta e verdura | 1875 | 47  | 47  |    | 26 | 20 |   |   |  |  | 27  | 27  |
| 3 | Moncalvo    | Società degli operai                                                   | 1876 | 317 | 317 | 51 | 11 | 11 | 5 | 5 |  |  | 352 | 352 |
|   |             | <i>Totale</i>                                                          | —    | 750 | 750 | 67 | 31 | 31 | 5 | 5 |  |  | 781 | 781 |

PROVINCIA DI BOLOGNA

|   |         |                                                |      |       |       |       |     |     |     |     |    |       |       |
|---|---------|------------------------------------------------|------|-------|-------|-------|-----|-----|-----|-----|----|-------|-------|
| 1 | Bologna | Società artigiana Bolognese (sezione maschile) | 1864 | 1,221 | 1,221 | 170   | 170 | 113 | 113 | 16  | 16 | 1,262 | 1,262 |
|   |         | Id. (sezione femminile)                        | 1875 | 733   | 733   | 167   | 167 | 81  | 81  | 8   | 8  | 811   | 811   |
|   |         | <i>Totale</i>                                  | —    | 1,221 | 733   | 1,954 | 170 | 167 | 337 | 113 | 81 | 1,944 | 2,073 |

PROVINCIA DI FERRARA

|    |                 |                                    |      |     |     |     |    |    |    |   |   |     |     |
|----|-----------------|------------------------------------|------|-----|-----|-----|----|----|----|---|---|-----|-----|
| 15 | Pieve di Cento  | Società operaia di M. S.           | 1865 | 134 | 134 | 13  | 13 | 47 | 47 | 2 | 2 | 98  | 98  |
| 16 | Poggio Renatico | Id. operaia di M. S. in Reno Cent. | 1876 | 97  | 97  | 5   | 5  |    |    |   |   | 102 | 102 |
| 17 | Portomaggiore   | Id. operaia di M. S.               | 1878 | 231 | 50  | 281 | 36 | 9  | 45 | 1 | 1 | 194 | 235 |
| 18 | Sant'Agostino   | Id. operaia di M. S. in Mirabello  | 1878 |     | 86  |     | 86 |    |    | 1 | 1 | 85  | 85  |

PROVINCIA DI GENOVA

|    |                 |                                                                    |      |     |     |    |     |    |    |   |    |     |     |
|----|-----------------|--------------------------------------------------------------------|------|-----|-----|----|-----|----|----|---|----|-----|-----|
| 1  | Arcola          | Società di M. S. degli operai della borgata di Trebiano            | 1870 |     | 337 |    | 8   |    | 2  |   | 4  |     | 339 |
| 2  | Finalmarina     | Id. di M. S. fra gli operai esercenti arti, profess. e mestieri    | 1870 | 88  | 88  | 2  | 2   | 2  |    |   |    | 88  | 88  |
| 3  | Genova          | Id. di M. S. dei filarmonici                                       | 1853 | 95  | 95  | 45 | 45  | 1  | 1  | 3 | 3  | 135 | 135 |
| 4  | Id.             | Associazione di M. S. dei caffettieri, bigliard, liquor, e birrai. | 1857 | 75  | 75  | 5  | 5   | 9  | 9  |   |    | 71  | 71  |
| 5  | Id.             | Società di M. S. ed incoraggiamento dei sarti                      | 1865 | 65  | 65  | 3  | 3   | 3  | 3  |   |    | 65  | 65  |
| 6  | Id.             | Id. fra i sott'ufficiali a riposo della Liguria                    | 1873 | 63  | 63  | 9  | 9   | 6  | 6  | 2 | 2  | 64  | 64  |
| 7  | Mele            | Id. degli artisti cartai                                           | 1864 | 33  | 34  | 4  | 4   | 3  | 3  | 1 | 1  | 33  | 34  |
| 8  | Rivarolo Ligure | Id. di M. S.                                                       | 1868 | 47  | 47  | 21 | 21  | 16 | 16 |   |    | 52  | 52  |
| 9  | Voltri          | Id. di M. S. <i>Dio e Umanità</i>                                  | 1851 | 70  | 72  | 1  | 1   | 7  | 7  | 2 | 2  | 62  | 64  |
| 10 | Id.             | Id. di M. S. fra gli operai                                        | 1859 | 56  | 56  | 6  | 6   | 26 | 26 | 1 | 1  | 35  | 35  |
|    |                 | <i>Totale (a)</i>                                                  | —    | 592 | 932 | 96 | 104 | 73 | 75 | 9 | 13 | 605 | 947 |

| NUMERO dei soci onorari, contribuenti, benefattori, ecc. | SOCI EFFETTIVI SUSSIDIATI                                 |         |        |                                   |         |        |                                           |         |        |                                   |         |        |                     |         |        |                            |         |        |
|----------------------------------------------------------|-----------------------------------------------------------|---------|--------|-----------------------------------|---------|--------|-------------------------------------------|---------|--------|-----------------------------------|---------|--------|---------------------|---------|--------|----------------------------|---------|--------|
|                                                          | Per malattia e susseguente impotenza temporanea al lavoro |         |        |                                   |         |        | Per infermità incurabile o per vecchiezza |         |        |                                   |         |        | TOTALE              |         |        |                            |         |        |
|                                                          | Numero dei soci caduti malati                             |         |        | Numero delle giornate di sussidio |         |        | Numero dei sussidiati                     |         |        | Numero delle giornate di sussidio |         |        | dei soci sussidiati |         |        | delle giornate di sussidio |         |        |
|                                                          | Maschi                                                    | Femmine | TOTALE | Maschi                            | Femmine | TOTALE | Maschi                                    | Femmine | TOTALE | Maschi                            | Femmine | TOTALE | Maschi              | Femmine | TOTALE | Maschi                     | Femmine | TOTALE |

PROVINCIA DI ALESSANDRIA

|   |   |     |     |       |       |       |   |       |       |       |     |       |       |       |
|---|---|-----|-----|-------|-------|-------|---|-------|-------|-------|-----|-------|-------|-------|
|   |   |     | 180 | 180   | 3,601 | 3,601 | 5 | 5     | 1,800 | 1,800 | 185 | 185   | 5,401 | 5,401 |
| 2 |   | 5   | 5   | 158   | 158   |       |   |       |       |       | 5   | 5     | 158   | 158   |
|   |   | 55  | 55  | 991   | 991   |       |   |       |       |       | 55  | 55    | 991   | 991   |
| 2 | 2 | 240 | 240 | 4,750 | 4,750 | 5     | 5 | 1,800 | 1,800 | 245   | 245 | 6,550 | 6,550 |       |

PROVINCIA DI BOLOGNA

|    |    |     |     |       |       |       |       |        |       |     |       |       |       |     |     |       |       |        |
|----|----|-----|-----|-------|-------|-------|-------|--------|-------|-----|-------|-------|-------|-----|-----|-------|-------|--------|
| 87 | 87 | 240 | 240 | 6,840 | 6,840 | 3     | 3     | 1,004  | 1,004 | 243 | 243   | 7,844 | 7,844 |     |     |       |       |        |
|    | 41 | 41  | 227 | 227   | 6,321 | 6,321 |       |        |       |     | 227   | 227   | 6,321 |     |     |       |       |        |
| 87 | 41 | 128 | 240 | 227   | 467   | 6,840 | 6,321 | 13,161 | 3     | 3   | 1,004 | 1,004 | 243   | 227 | 470 | 7,844 | 6,321 | 14,165 |

PROVINCIA DI FERRARA

|    |    |    |    |     |     |     |     |     |    |    |    |     |     |     |     |  |  |
|----|----|----|----|-----|-----|-----|-----|-----|----|----|----|-----|-----|-----|-----|--|--|
| 10 | 10 | 30 | 30 | 747 | 747 | 2   | 2   | 40  | 40 | 32 | 32 | 787 | 787 |     |     |  |  |
| 28 | 26 | 10 | 10 | 143 | 143 |     |     |     |    | 10 | 10 | 143 | 143 |     |     |  |  |
| 50 | 6  | 56 | 53 | 15  | 68  | 707 | 195 | 902 |    | 53 | 15 | 68  | 707 | 195 | 902 |  |  |
| 17 | 6  | 23 |    |     |     |     |     |     |    |    |    |     |     |     |     |  |  |

PROVINCIA DI GENOVA

|    |    |    |     |       |       |    |    |       |       |     |     |       |       |
|----|----|----|-----|-------|-------|----|----|-------|-------|-----|-----|-------|-------|
|    |    | 34 |     |       |       |    |    |       |       |     |     |       |       |
|    |    | 19 | 19  | 341   | 341   |    |    |       |       | 19  | 19  | 341   | 341   |
| 20 | 20 | 46 | 46  | 911   | 911   | 7  | 7  | 2,475 | 2,475 | 53  | 53  | 3,386 | 3,386 |
| 15 | 15 | 5  | 5   | 218   | 218   |    |    |       |       | 5   | 5   | 218   | 218   |
|    |    | 3  | 3   | 46    | 46    |    |    |       |       | 3   | 3   | 46    | 46    |
| 10 | 10 | 15 | 15  | 191   | 191   |    |    |       |       | 15  | 15  | 191   | 191   |
|    |    | 14 | 14  | 252   | 252   |    |    |       |       | 14  | 14  | 252   | 252   |
| 1  | 1  | 3  | 3   | 77    | 77    |    |    |       |       | 3   | 3   | 77    | 77    |
| 15 | 1  | 16 | 15  | 401   | 401   | 5  | 5  | 1,500 | 1,500 | 20  | 20  | 1,991 | 1,991 |
|    |    | 7  | 7   | 174   | 174   |    |    |       |       | 7   | 7   | 174   | 174   |
| 61 | 1  | 96 | 127 | 2,611 | 2,611 | 12 | 12 | 4,065 | 4,065 | 139 | 139 | 6,676 | 6,676 |

(a) L'eccedenza nei totali è originata dal fatto che la Società al n. 1 non ha dato le notizie distinte per sesso.

Tav. II. — STATO E MOVIMENTO DEI SOCI, NUMERO DEI SOCI SUSSIDIATI E DELLE GIORNATE DI SUSSIDI CONCESSI.

Anno 1878.

| Numero d'ordine             | COMUNI       | DENOMINAZIONE delle Società                                                             | Anno di fondazione | STATO E MOVIMENTO DEI SOCI EFFETTIVI |         |        |                             |         |        |        |         |        |        |         |        | NUMERO dei soci onorari, contribuenti, benefattori, ecc. | SOCI EFFETTIVI SUSSIDIATI     |         |        |                                                           |         |                                   |        |                                           |        |                                   |         |                     |        |                            |        |        |         |        |       |    |
|-----------------------------|--------------|-----------------------------------------------------------------------------------------|--------------------|--------------------------------------|---------|--------|-----------------------------|---------|--------|--------|---------|--------|--------|---------|--------|----------------------------------------------------------|-------------------------------|---------|--------|-----------------------------------------------------------|---------|-----------------------------------|--------|-------------------------------------------|--------|-----------------------------------|---------|---------------------|--------|----------------------------|--------|--------|---------|--------|-------|----|
|                             |              |                                                                                         |                    | Esistenti al 31 dicembre 1877        |         |        | Ammessi nel corso dell'anno |         |        | Usciti |         |        | Morti  |         |        |                                                          | Esistenti al 31 dicembre 1878 |         |        | Per malattia e susseguente impotenza temporanea al lavoro |         |                                   |        | Per infermità incurabile o per vecchiezza |        |                                   |         | TOTALE              |        |                            |        |        |         |        |       |    |
|                             |              |                                                                                         |                    |                                      |         |        |                             |         |        |        |         |        |        |         |        |                                                          |                               |         |        | Numero de soci caduti malati                              |         | Numero delle giornate di sussidio |        | Numero dei sussidiati                     |        | Numero delle giornate di sussidio |         | dei soci sussidiati |        | delle giornate di sussidio |        |        |         |        |       |    |
|                             |              |                                                                                         |                    | Maschi                               | Femmine | TOTALE | Maschi                      | Femmine | TOTALE | Maschi | Femmine | TOTALE | Maschi | Femmine | TOTALE |                                                          | Maschi                        | Femmine | TOTALE | Maschi                                                    | Femmine | TOTALE                            | Maschi | Femmine                                   | TOTALE | Maschi                            | Femmine | TOTALE              | Maschi | Femmine                    | TOTALE | Maschi | Femmine | TOTALE |       |    |
| <b>PROVINCIA DI PERUGIA</b> |              |                                                                                         |                    |                                      |         |        |                             |         |        |        |         |        |        |         |        |                                                          |                               |         |        |                                                           |         |                                   |        |                                           |        |                                   |         |                     |        |                            |        |        |         |        |       |    |
| 1                           | Terni.....   | Società dei calzolari .....                                                             | 1876               | 130                                  | .....   | 130    | 5                           | .....   | 5      | 33     | .....   | 33     | 2      | .....   | 2      | 100                                                      | .....                         | 100     | .....  | .....                                                     | .....   | 16                                | .....  | 16                                        | 85     | .....                             | 85      | .....               | .....  | .....                      | 16     | .....  | 16      | 85     | ..... | 85 |
| <b>PROVINCIA DI VENEZIA</b> |              |                                                                                         |                    |                                      |         |        |                             |         |        |        |         |        |        |         |        |                                                          |                               |         |        |                                                           |         |                                   |        |                                           |        |                                   |         |                     |        |                            |        |        |         |        |       |    |
| 1                           | Venezia..... | Società degli scalpellini .....                                                         | 1848               |                                      | .....   |        |                             | .....   |        |        | .....   |        |        | .....   |        | 20                                                       | .....                         | 20      | .....  | .....                                                     | .....   | .....                             | .....  | .....                                     | .....  | .....                             | .....   | .....               | .....  | .....                      | .....  | .....  | .....   |        |       |    |
| 2                           | Id.....      | Id. dei gondolieri .....                                                                | 1867               |                                      | .....   |        |                             | .....   |        |        | .....   |        |        | .....   |        | 141                                                      | .....                         | 141     | .....  | .....                                                     | .....   | .....                             | .....  | .....                                     | .....  | .....                             | .....   | .....               | .....  | .....                      | .....  | .....  | .....   |        |       |    |
| 3                           | Id.....      | Id. dei pescatori .....                                                                 | 1868               |                                      | .....   |        |                             | .....   |        |        | .....   |        |        | .....   |        | 87                                                       | .....                         | 87      | .....  | .....                                                     | .....   | .....                             | .....  | .....                                     | .....  | .....                             | .....   | .....               | .....  | .....                      | .....  | .....  | .....   |        |       |    |
| 4                           | Id.....      | Associazione mutua fra gli agenti addetti ai negozi di coloniali, biade e formaggi..... | 1871               | 54                                   | .....   | 54     | 5                           | .....   | 5      | 2      | .....   | 2      |        | .....   |        | 57                                                       | .....                         | 57      | 87     | .....                                                     | 87      | 8                                 | .....  | 8                                         | 405    | .....                             | 405     | 8                   | .....  | 8                          | 405    | .....  | 405     |        |       |    |
| 5                           | Id.....      | Società dei biadainoli .....                                                            | 1871               |                                      | .....   |        |                             | .....   |        |        | .....   |        |        | .....   |        | 112                                                      | .....                         | 112     | .....  | .....                                                     | .....   | .....                             | .....  | .....                                     | .....  | .....                             | .....   | .....               | .....  | .....                      | .....  | .....  | .....   |        |       |    |
| 6                           | Id.....      | Id. fra lavoranti cappellai .....                                                       | 1874               |                                      | .....   |        |                             | .....   |        |        | .....   |        |        | .....   |        | 25                                                       | .....                         | 25      | .....  | .....                                                     | .....   | .....                             | .....  | .....                                     | .....  | .....                             | .....   | .....               | .....  | .....                      | .....  | .....  | .....   |        |       |    |
| 7                           | Id.....      | Id. fra i commessi dei banchi del lotto .....                                           | 1876               |                                      | .....   |        |                             | .....   |        |        | .....   |        |        | .....   |        | 32                                                       | .....                         | 32      | .....  | .....                                                     | .....   | .....                             | .....  | .....                                     | .....  | .....                             | .....   | .....               | .....  | .....                      | .....  | .....  | .....   |        |       |    |
|                             |              | <i>Totale</i> .....                                                                     | —                  | 54                                   | .....   | 54     | 5                           | .....   | 5      | 2      | .....   | 2      |        | .....   |        | 474                                                      | .....                         | 474     | 87     | .....                                                     | 87      | 8                                 | .....  | 8                                         | 405    | .....                             | 405     | 8                   | .....  | 8                          | 405    | .....  | 405     |        |       |    |



## OSSERVAZIONI ALLA TAVOLA II

---

### ALESSANDRIA.

La società al n. 2 sussidiò inoltre due famiglie di soci defunti.

### GENOVA.

La società al n. 1, che è una società mista di maschi e femmine, ha data la situazione dei soci senza distinzione di sesso, dichiarando però che le femmine sono poche. Ha inoltre ommesso d'indicare il numero dei soci sussidiati e le giornate di sussidi concessi quantunque apparisca dalla Tavola III che ha speso in sussidi per malattia la somma di lire 2476. La società al n. 6 sussidiò due famiglie di soci defunti.

### VENEZIA.

Per le società di questa provincia, meno per quella al n. 4, le poche notizie che si danno si sono ottenute per cura dell'egregio signor Antonio Vanin Presidente della società generale.





TAVOLA III

—

STATO E MOVIMENTO ECONOMICO

DELLE

SOCIETÀ

—



Anno 1878.

| Numero d'ordine | COMUNI | DENOMINAZIONE delle Società | Anno di fondazione | CAPITALE sociale o patrimonio delle Società al 31 dicembre 1877 | ENTRATE                      |                                                             |                     |                           |           | Entrate diverse | TOTALE delle entrate |
|-----------------|--------|-----------------------------|--------------------|-----------------------------------------------------------------|------------------------------|-------------------------------------------------------------|---------------------|---------------------------|-----------|-----------------|----------------------|
|                 |        |                             |                    |                                                                 | Interessi di capitali attivi | Sovvenzioni, doni, legati ed altri proventi di simil genere | Tasse di ammissione | CONTRIBUTI ANNUI dei soci |           |                 |                      |
|                 |        |                             |                    |                                                                 |                              |                                                             |                     | onorari                   | effettivi |                 |                      |

PROVINCIA DI

|   |             |                                                                         |      |        |     |    |     |    |       |     |       |
|---|-------------|-------------------------------------------------------------------------|------|--------|-----|----|-----|----|-------|-----|-------|
| 1 | Alessandria | Società di M. S.                                                        | 1854 | 9,000  | 710 | 40 | 99  | 41 | 3,477 | 109 | 4,476 |
| 2 | Id.         | Associazione di M. S. fra mediatori, fauch. e comm. in frutta e verdura | 1875 | 388    |     |    |     | 40 | 389   | 17  | 446   |
| 3 | Moncalvo    | Società degli operai                                                    | 1876 | 7,932  | 232 |    | 41  |    | 2,503 |     | 2,776 |
|   |             | <i>Totale</i>                                                           | —    | 17,320 | 942 | 40 | 140 | 81 | 6,369 | 126 | 7,698 |

PROVINCIA

|   |         |                                                |      |        |       |     |     |       |        |     |        |
|---|---------|------------------------------------------------|------|--------|-------|-----|-----|-------|--------|-----|--------|
| 1 | Bologna | Società artigiana Bolognese (Sezione maschile) | 1864 | 29,990 | 1,192 | 200 | 250 | 1,112 | 14,066 | 462 | 17,282 |
|   |         | Id. (Sezione femminile)                        | 1875 | 5,546  | 142   | 400 | 159 | 540   | 9,158  | 521 | 10,920 |
|   |         | <i>Totale</i>                                  | —    | 35,446 | 1,334 | 600 | 409 | 1,652 | 23,224 | 983 | 28,202 |

PROVINCIA

|    |                 |                                                                    |      |        |       |     |     |     |       |        |        |
|----|-----------------|--------------------------------------------------------------------|------|--------|-------|-----|-----|-----|-------|--------|--------|
| 1  | Arcola          | Società di M. S. degli operai della borgata di Trebiano            | 1870 | 26,771 | 1,336 |     |     |     | 2,244 | 200    | 3,780  |
| 2  | Finalmarina     | Id. di M. S. fra gli operai esercenti arti, profess. e mestieri    | 1870 | 1,325  |       |     | 10  |     | 915   | 1      | 926    |
| 3  | Genova          | Id. di M. S. dei filarmonici                                       | 1853 | 30,611 | 937   |     | 204 |     | 2,609 | 11,133 | 14,883 |
| 4  | Id.             | Associazione di M. S. dei caffettieri, bigliard. liquor. e birrai. | 1857 | 100    |       |     | 15  |     | 926   |        | 941    |
| 5  | Id.             | Società di M. S. ed incoraggiamento dei sarti                      | 1865 | 2,977  | 84    | 8   | 9   |     | 594   | 2      | 697    |
| 6  | Id.             | Id. fra i sottufficiali a riposo della Liguria                     | 1873 | 967    | 23    |     | 45  |     | 1,044 |        | 1,112  |
| 7  | Mele            | Id. degli artisti cartai                                           | 1864 | 276    |       |     | 7   |     | 393   | 3      | 406    |
| 8  | Rivarolo Ligure | Id. di M. S.                                                       | 1868 | 650    | 12    | 21  |     |     | 249   | 79     | 361    |
| 9  | Voltri          | Id. di M. S. Dio e Umanità                                         | 1851 | 3,140  | 83    | 172 | 9   | 130 | 500   | 126    | 1,020  |
| 10 | Id.             | Id. M. S. fra gli operai                                           | 1859 | 843    | 16    | 13  |     |     | 436   | 65     | 530    |
|    |                 | <i>Totale</i>                                                      | —    | 67,660 | 2,491 | 214 | 299 | 130 | 9,913 | 11,609 | 24,656 |

PROVINCIA

|   |         |                                                                                     |      |       |     |  |  |  |       |  |        |
|---|---------|-------------------------------------------------------------------------------------|------|-------|-----|--|--|--|-------|--|--------|
| 1 | Venezia | Società degli scalpellini                                                           | 1848 |       |     |  |  |  |       |  | 1,100  |
| 2 | Id.     | Id. dei gondolieri                                                                  | 1867 |       |     |  |  |  |       |  | 18,300 |
| 3 | Id.     | Id. dei pescatori                                                                   | 1868 |       |     |  |  |  |       |  | 790    |
| 4 | Id.     | Associazione mutua fra gli agenti addetti ai negozi di coloniali, biade e formaggi. | 1871 | 8,833 | 376 |  |  |  | 1,792 |  | 2,168  |
| 5 | Id.     | Società dei biadauoli                                                               | 1871 |       |     |  |  |  |       |  | 900    |
| 6 | Id.     | Id. fra lavoranti cappellai                                                         | 1874 |       |     |  |  |  |       |  | 290    |
| 7 | Id.     | Id. fra i commessi dei banchi del lotto                                             | 1876 |       |     |  |  |  |       |  | 672    |
|   |         | <i>Totale</i>                                                                       | —    | 8,883 | 376 |  |  |  | 1,792 |  | 32,161 |

| Interessi di capitali passivi | Spese di amministrazione | SUSSIDI AI SOCI                              |                                    | PENSIONI ai soci impotenti al lavoro per infermità incurabile o per vecchiezza | Assistenza medica e medicinali | Funerali | Sussidi alle famiglie dei soci defanti | Spese diverse | TOTALE delle spese | DIFFERENZA fra le entrate e le spese |                                     | CAPITALE sociale o patrimonio della Società al 31 dicembre 1878 |
|-------------------------------|--------------------------|----------------------------------------------|------------------------------------|--------------------------------------------------------------------------------|--------------------------------|----------|----------------------------------------|---------------|--------------------|--------------------------------------|-------------------------------------|-----------------------------------------------------------------|
|                               |                          | malati e temporaneamente impotenti al lavoro | temporaneamente mancanti di lavoro |                                                                                |                                |          |                                        |               |                    | Eccedenza delle entrate sulle spese  | Eccedenza delle spese sulle entrate |                                                                 |

ALESSANDRIA

|  |  |       |       |  |     |     |  |    |     |       |     |        |
|--|--|-------|-------|--|-----|-----|--|----|-----|-------|-----|--------|
|  |  | 310   | 3,001 |  | 246 | 185 |  |    | 576 | 4,318 | 158 | 9,158  |
|  |  | 200   | 136   |  |     | 30  |  | 20 | 30  | 416   | 30  | 418    |
|  |  | 911   | 950   |  | 660 |     |  |    |     | 2,521 | 255 | 8,187  |
|  |  | 1,421 | 4,087 |  | 906 | 215 |  | 20 | 606 | 7,255 | 443 | 17,763 |

DI BOLOGNA

|  |  |       |        |  |  |  |  |     |     |        |       |        |
|--|--|-------|--------|--|--|--|--|-----|-----|--------|-------|--------|
|  |  | 3,829 | 7,126  |  |  |  |  | 80  | 474 | 11,509 | 5,773 | 35,673 |
|  |  | 2,189 | 6,973  |  |  |  |  | 35  | 100 | 9,297  | 1,623 | 7,169  |
|  |  | 6,018 | 14,099 |  |  |  |  | 115 | 574 | 20,806 | 7,396 | 42,842 |

DI GENOVA

|  |  |       |       |  |       |     |     |    |       |        |        |        |        |
|--|--|-------|-------|--|-------|-----|-----|----|-------|--------|--------|--------|--------|
|  |  | 562   | 2,476 |  |       |     |     | 84 |       | 340    | 3,462  | 318    | 27,089 |
|  |  | 420   |       |  |       | 226 |     |    | 40    | 686    | 240    | 1,565  |        |
|  |  | 112   | 2,280 |  | 2,475 | 129 | 362 |    | 1,031 | 6,389  | 8,494  | 39,105 |        |
|  |  | 213   | 393   |  |       | 100 |     |    |       | 706    | 235    | 335    |        |
|  |  | 104   | 92    |  |       | 14  |     |    |       | 37     | 247    | 450    | 3,427  |
|  |  | 69    | 381   |  |       | 44  | 240 | 39 | 180   | 953    | 159    | 1,126  |        |
|  |  | 20    | 252   |  |       | 10  |     |    | 87    | 369    | 37     | 313    |        |
|  |  | 30    | 92    |  |       |     |     |    | 209   | 331    | 30     | 680    |        |
|  |  | 157   | 241   |  | 265   |     |     |    | 263   | 926    | 94     | 3,234  |        |
|  |  | 105   | 167   |  |       | 70  |     |    |       | 342    | 188    | 1,031  |        |
|  |  | 1,792 | 6,374 |  | 2,740 | 593 | 686 | 39 | 2,187 | 14,411 | 10,245 | 77,905 |        |

DI VENEZIA

|  |  |     |  |     |     |  |  |  |  |     |       |  |        |
|--|--|-----|--|-----|-----|--|--|--|--|-----|-------|--|--------|
|  |  |     |  |     |     |  |  |  |  |     |       |  | 1,100  |
|  |  |     |  |     |     |  |  |  |  |     |       |  | 18,300 |
|  |  |     |  |     |     |  |  |  |  |     |       |  | 790    |
|  |  | 177 |  | 120 | 645 |  |  |  |  | 942 | 1,226 |  | 10,109 |
|  |  |     |  |     |     |  |  |  |  |     |       |  | 900    |
|  |  |     |  |     |     |  |  |  |  |     |       |  | 290    |
|  |  |     |  |     |     |  |  |  |  |     |       |  | 672    |
|  |  | 177 |  | 120 | 645 |  |  |  |  | 942 | 1,226 |  | 32,161 |

---

## OSSERVAZIONI ALLA TAVOLA III

---

### ALESSANDRIA.

La società al n.° 1, ha istituito due premi annuali da conferirsi fra i soci operai che frequentano le scuole serali. La società al n.° 2, la quale corrisponde ai soci il sussidio per malattia dal 4° giorno, accumula in una cassa speciale il sussidio che sarebbe dovuto ai malati nei primi tre giorni, allo scopo di formare un capitale, e cogli interessi ricavati da esso corrispondere pensioni ai soci impotenti al lavoro per infermità incurabili e vecchiezza. Quanto alla società al n.° 3, si osserva che le L. 660 indicate alla colonna intestata *Pensioni ai soci impotenti* ecc. rappresentano il versamento fatto nel 1878 alla Cassa Capello, dal nome del suo fondatore, cassa da servire appunto al pagamento delle pensioni ai soci iscritti da 10 anni, che si rendessero impotenti al lavoro per infermità incurabile o vecchiezza. Questa società ha istituite scuole serali per le quali è sussidiata dal Municipio e possiede una biblioteca.

### GENOVA.

Per la società al n. 2 non si vede erogata alcuna somma in sussidi per malattia quantunque nella Tavola II questa medesima società abbia indicato di avere nel corso del 1878 sussidiato per malattie 19 soci per un numero complessivo di 341 giornate. Questa società tiene aperto per quattro mesi dell'anno una scuola serale.

Le notizie che si danno relativamente alla società al n. 5 si riferiscono al tempo che intercede fra il 1° gennaio 1878 ed il 1° gennaio 1879. La società al n. 6 accorda prestiti ai soci sino a L. 50 senza interesse. La società al n. 9 mantiene scuole elementari festive ed una scuola di disegno, per le quali riceve sovvenzioni dal Municipio.

### PERUGIA.

Nella Tavola II non figura, come figura nella tavola precedente (Tav. II) la società dei calzalai di Terni, perchè non pervennero le notizie dello stato e movimento economico della medesima.

### VENEZIA.

Come si è dichiarato per la Tavola precedente.

---

