

NOTE E RELAZIONI

N. 53

Settembre 1975

INDAGINE SPECIALE SULLE LETTURE IN ITALIA AL 6 LUGLIO 1973

ISTITUTO CENTRALE DI STATISTICA
ROMA

INDICE

PREMESSA	Pag. 5
--------------------	--------

PARTE PRIMA

CARATTERISTICHE METODOLOGICHE

1. GENERALITÀ	» 7
1.1. Scopo della rilevazione	» 7
1.2. Campo della rilevazione	» 7
1.3. Tipo ed unità di campionamento	» 7
2. TECNICA DI FORMAZIONE DEL CAMPIONE	» 8
A — <i>Primo stadio di campionamento</i>	
2.1. Base territoriale della stratificazione	» 8
2.2. Procedimento di stratificazione	» 8
2.3. Ampiezza ed estrazione del campione dei comuni	» 8
B — <i>Secondo stadio di campionamento</i>	
2.4. Ampiezza del campione delle famiglie	» 9
2.5. Estrazione delle famiglie campione	» 9
3. MODALITÀ DI RILEVAZIONE ED ELABORAZIONE DEI DATI	» 10
3.1. Modalità di rilevazione	» 10
3.2. Elaborazione dei dati	» 10
3.3. Grado di attendibilità dei risultati	» 10
4. RILEVAZIONI PRECEDENTI	» 12
5. ANALISI E PUBBLICAZIONE DEI DATI	» 12
5.1. Analisi dei dati	» 12
5.2. Pubblicazione dei dati	» 13

PARTE SECONDA

ALCUNI PRINCIPALI RISULTATI

1. PERSONE CHE DEDICANO PARTE DEL TEMPO LIBERO ALLA LETTURA	» 15
1.1. Analisi secondo le principali caratteristiche demografiche	» 15
1.2. Analisi secondo il grado di istruzione	» 16
1.3. Analisi secondo le principali caratteristiche socio-economiche	» 17
1.4. Analisi territoriale	» 18
1.5. Letture preferite	» 19
2. FAMIGLIE IN CUI ALMENO UN COMPONENTE LEGGE E LETTURE PREFERITE	» 20
2.1. Analisi territoriale e secondo alcune caratteristiche del capo famiglia	» 20
2.2. Analisi secondo il tipo delle pubblicazioni lette	» 21
3. CONSISTENZA E DIFFUSIONE DELLE BIBLIOTECHE FAMILIARI	» 22
4. ACQUISTO DI LIBRI	» 23
5. SPESE PER QUOTIDIANI, PERIODICI VARI E LIBRI	» 24
TAVOLE STATISTICHE	» 27
ALLEGATO	» 67

INDICE DELLE TAVOLE

TAV. 1 - Persone di oltre sei anni che leggono o non leggono per sesso, classe di età, condizione, grado di istruzione, regione e comuni	Pag. 28
» 2 - Persone che leggono secondo determinati tipi di pubblicazione letta, per classe di età, condizione, grado di istruzione, regione e comuni	» 30
» 3 - Persone che leggono secondo il tipo di pubblicazione letta per sesso, classe di età, condizione, grado di istruzione, regione e comuni	» 32
» 4 - Persone che leggono secondo il genere di pubblicazione letta per classe di età, condizione, grado di istruzione, regione e comuni	» 36
» 5 - Persone che leggono secondo il tipo ed il numero di letture effettuate per sesso, classe di età, condizione, grado di istruzione, regione e comuni	» 38
» 6 - Famiglie secondo determinati tipi di pubblicazione letta dai componenti, per ampiezza della famiglia, condizione, grado di istruzione del capo famiglia, regione e comuni	» 40
» 7 - Famiglie secondo il tipo di pubblicazione letta dai componenti, per ampiezza della famiglia, condizione, grado di istruzione del capo famiglia, regione e comuni	» 42
» 8 - Famiglie che possiedono libri secondo il numero e il genere dei libri posseduti per ampiezza della famiglia, condizione, grado di istruzione del capo famiglia, regione e comuni	» 44
» 9 - Famiglie che possiedono enciclopedie, secondo il genere, per ampiezza della famiglia, condizione, grado di istruzione del capo famiglia, regione e comuni	» 46
» 10 - Famiglie che hanno acquistato o ricevuto libri negli ultimi 12 mesi per ampiezza della famiglia, condizione e grado di istruzione del capo famiglia, regione e comuni	» 48
» 11 - Famiglie secondo il genere di libri acquistati negli ultimi 12 mesi per ampiezza della famiglia, condizione, gradi di istruzione del capo famiglia, regione e comuni	» 50
» 12 - Famiglie secondo la modalità di acquisto e di pagamento dei libri, per ampiezza della famiglia, condizione, grado di istruzione del capo famiglia, regione e comuni	» 52
» 13 - Famiglie secondo la modalità di acquisto dei libri per ampiezza della famiglia, condizione, grado di istruzione del capo famiglia, regione e comuni	» 54
» 14 - Famiglie di cui almeno un componente ha ricevuto libri negli ultimi 12 mesi secondo il genere, per ampiezza della famiglia, condizione, grado di istruzione del capo famiglia, regione e comuni	» 56
» 15 - Famiglie secondo la spesa annua sostenuta per tipo di pubblicazione per ampiezza della famiglia, condizione, grado di istruzione del capo famiglia e regione	» 58
» 16 - Spesa annua sostenuta per quotidiani, periodici e libri per ampiezza della famiglia, condizione, grado di istruzione del capo famiglia e regione	» 64

PREMESSA

In questi ultimi anni, nel nostro come in altri Paesi, si è andata sempre più manifestando l'esigenza di disporre, unitamente al sistema già in atto degli indicatori statistici dello sviluppo economico, anche di un sistema di indicatori idoneo a mettere in evidenza il concomitante progresso sociale e civile della collettività. E questo il problema dei cosiddetti « indicatori sociali » che solo di recente sembra avviato verso una soluzione operativa grazie soprattutto all'impegno postovi dalle organizzazioni statistiche internazionali (ONU, OCSE, CEE).

Una caratteristica che fornisce valide indicazioni circa il livello civile e il progresso della società è senza dubbio costituita, in primo luogo, dalla diffusione e dalla qualità della cultura di cui i suoi membri possono disporre, ed, in secondo luogo, dalle concrete possibilità che i singoli individui hanno per accrescerla e perfezionarla. Mentre il primo aspetto, concernente la diffusione e la qualità della cultura, viene messo in luce sia dalle statistiche correnti sulla istruzione pubblica e privata, sia dalla elaborazione dei dati individuali sul grado di istruzione raccolti in sede di censimento demografico, il secondo aspetto, invece, non può essere posto in evidenza se non a mezzo di apposite rilevazioni aventi di volta in volta uno specifico campo di indagine.

Tra le rilevazioni di questo ultimo tipo rientra appunto quella che l'Istituto Centrale di Statistica, facendo seguito a quelle già effettuate nel 1957 e nel 1965 (1), ha nuovamente eseguito nel mese di luglio 1973 al fine di raccogliere ulteriori informazioni sul grado di diffusione, nella popolazione, dell'abitudine alla lettura, intesa quest'ultima quale impiego del tempo libero, ossia quale attività non connessa a specifici impegni di lavoro o di studio, ma liberamente praticata dal singolo a fine ricreativo o informativo. Con questa ultima indagine l'Istituto Centrale di Statistica ha voluto altresì dare un contributo alle

Relazione della Dott.ssa Anita Bruno Calcaterra, Direttore di Divisione presso l'Istituto Centrale di Statistica.

(1) ISTAT, *Indagine speciale su alcuni aspetti delle condizioni di vita della popolazione*, in « Note e relazioni », n. 2, 1958; ISTAT, *Indagine speciale sulle letture in Italia al 15 aprile 1965*, in « Note e relazioni », n. 28, 1966.

iniziative di ricerca e di studio che in tale campo l'UNESCO ha voluto promuovere dichiarando il 1973 « anno del libro ».

L'indagine è stata eseguita d'intesa con il Servizio delle informazioni e della proprietà letteraria della Presidenza del Consiglio dei Ministri che, oltre alla collaborazione prestata durante la preparazione dell'indagine, ha anche assicurato la diretta partecipazione alla spesa sostenuta dall'Istituto.

L'indagine del luglio 1973 - al pari delle due precedenti già menzionate - è stata effettuata abbinando un apposito questionario a quello correntemente utilizzato nelle indagini sulle forze di lavoro ed intervistando lo stesso campione costituito, come è noto, da circa 83.000 famiglie, residenti in 1.415 comuni, tra i quali, oltre ai capoluoghi di provincia, sono compresi tutti quelli con più di 20.000 abitanti.

Ha costituito oggetto di rilevazione, in primo luogo, il numero e, quindi, il sesso, l'età, il grado di istruzione e la condizione professionale o non professionale delle persone che, al di fuori di ogni impegno di studio o di lavoro, utilizzano parte del tempo libero nella lettura. Ulteriori informazioni sono state altresì raccolte circa il tipo ed il genere delle pubblicazioni lette, la diffusione e la consistenza di biblioteche familiari, l'utilizzazione delle biblioteche pubbliche, l'acquisto di libri, le spese sostenute per l'acquisto delle pubblicazioni.

I principali risultati dell'indagine sono stati resi noti con apposito Notiziario (1). Nel presente fascicolo vengono riportati i dati analitici con una breve illustrazione delle caratteristiche metodologiche della rilevazione e degli aspetti di maggior rilievo messi in luce dall'indagine.

(1) ISTAT, *Indagine speciale sulle letture in Italia*, Notiziario Istat, Foglio 35, Anno VII, n. 3, novembre 1974.

PARTE PRIMA

CARATTERISTICHE METODOLOGICHE

1. GENERALITÀ

1.1. SCOPO DELLA RILEVAZIONE – Scopo della rilevazione è stato quello di raccogliere il maggior numero possibile di notizie sul comportamento della popolazione italiana nei confronti del fenomeno della lettura che è sintomo e condizione insieme di sviluppo e di progresso sociale sia dei singoli individui che delle collettività.

L'indagine ha preso in esame, tra l'altro, i seguenti aspetti:

- a) numero dei lettori;
- b) tipo, genere e numero delle pubblicazioni lette;
- c) consistenza delle biblioteche familiari;
- d) utilizzazione delle biblioteche pubbliche;
- e) acquisto di libri;
- f) modalità di acquisto e di pagamento dei libri.
- g) spese per quotidiani, periodi vari e libri.

1.2. CAMPO DELLA RILEVAZIONE – L'indagine è stata eseguita sullo stesso campione di famiglie scelto per la rilevazione delle forze di lavoro effettuata con riferimento al 6 luglio 1973. Essa, pertanto, fornisce dati riguardanti le persone che compongono le famiglie residenti così come sono definite dalla legge anagrafica (1). Sono pertanto esclusi coloro che fanno parte di convivenze.

1.3. TIPO ED UNITÀ DI CAMPIONAMENTO – Il campionamento adottato è quello a due stadi, con stratificazione delle unità di primo stadio (tutti i comuni italiani), scelta casuale delle unità primarie (comuni-campione), e scelta sistematica delle unità di secondo stadio (famiglie).

(1) Agli effetti anagrafici per famiglia s'intende un insieme di persone legate da vincoli di matrimonio, parentela, affinità, adozione, affiliazione, tutela o da vincoli affettivi, coabitanti ed aventi dimora abituale nello stesso comune, che normalmente provvedono al soddisfacimento dei loro bisogni mediante la messa in comune di tutto o parte del reddito di lavoro o patrimoniale da esse percepito.

2. TECNICA DI FORMAZIONE DEL CAMPIONE

In relazione alla tecnica seguita per la formazione del campione si rimanda all'apposita pubblicazione (1) dell'Istituto Centrale di Statistica ove la medesima viene esposta in modo analitico e completo. In questa sede è sufficiente riportare i principali elementi tecnici per intendere sia pure sommariamente gli aspetti di tale procedimento.

A - Primo stadio di campionamento

2.1. BASE TERRITORIALE DELLA STRATIFICAZIONE - Nella prima fase del campionamento si procede, come già accennato, alla scelta dei comuni: a questo fine il territorio di ciascuna provincia viene diviso in zone il più possibile omogenee dal punto di vista altimetrico, cioè zone di montagna, collina e pianura; il territorio di ciascuna di queste zone viene a sua volta ripartito in « settori statistici » costituiti da un insieme più o meno numeroso di comuni, ottenuti tenendo conto delle caratteristiche geografiche ed economico-agrarie.

I settori statistici sono di tipo unizonale se costituiti da zone altimetriche di sola montagna o di sola collina o di sola pianura, bizonale se caratterizzati dalla coesistenza di zone altimetriche a due a due diverse (es. collina e montagna) trizonale se costituiti da zone di montagna, collina e pianura insieme. Complessivamente il territorio nazionale è stato ripartito in 182 settori unizonali, 137 bizonali e soltanto 9 trizonali.

2.2. PROCEDIMENTO DI STRATIFICAZIONE - Nell'ambito di ciascun settore i comuni sono stati distinti in due gruppi:

Gruppo A: comuni capoluogo di provincia e comuni con più di 20.000 abitanti;

Gruppo B: comuni con popolazione fino a 20.000 abitanti.

I comuni del gruppo A hanno costituito uno strato a sé stante e sono stati tutti compresi nel campione; i comuni del gruppo B sono stati ripartiti, nell'ambito di ciascun settore statistico, secondo la zona altimetrica di appartenenza laddove coesistevano zone altimetriche differenti e, dentro ciascuna zona altimetrica, secondo il carattere dell'attività prevalentemente esercitata dalla popolazione residente nel comune. I risultati della stratificazione dei comuni appartenenti ai due gruppi sopra indicati sono esposti nel prospetto 1.

2.3. AMPIEZZA ED ESTRAZIONE DEL CAMPIONE DEI COMUNI - Come precedentemente accennato, mentre i comuni del gruppo A sono stati tutti inclusi nel campione, i comuni del gruppo B sono stati scelti, uno per strato, mediante scelta casuale, in cui a ciascun comune è stata attribuita una probabilità di estrazione proporzionale al suo peso demografico nello strato. L'alto grado di omogeneità esistente nei principali

(1) ISTAT, *Rilevazioni campionarie delle forze di lavoro*, in « Metodi e norme », Serie A, n. 10, marzo 1969.

caratteri altimetrici, demografici ed economici tra i comuni di ciascuno strato conferisce una efficace rappresentatività all'unico comune campione estratto.

Nel complesso pertanto, il campione di primo stadio è risultato costituito da 1.415 comuni di cui 379 facenti parte del gruppo A e 1.036 del gruppo B.

Prosp. 1 — Comuni campione e famiglie intervistate

REGIONI	COMUNI CAPOLUOGO E CON OLTRE 20.000 ABITANTI		ALTRI COMUNI		TOTALE	
	Numero	Famiglie	Numero	Famiglie	Comuni	Famiglie
Piemonte	29	3.036	117	4.188	146	7.224
Valle d'Aosta	1	352	14	804	15	1.156
Lombardia	47	5.576	132	7.188	179	12.764
Trentino-Alto Adige	4	1.544	62	3.508	66	5.052
Veneto	26	2.012	70	3.304	96	5.316
Friuli-Venezia Giulia	5	844	26	1.220	31	2.064
Liguria	9	1.704	37	936	46	2.640
Emilia-Romagna	26	2.624	60	2.340	86	4.964
Toscana	32	2.060	53	1.708	85	3.768
Umbria	9	872	14	648	23	1.520
Marche	13	776	30	1.352	43	2.128
Lazio	23	3.756	57	2.184	80	5.940
Abruzzi	9	800	43	1.972	52	2.772
Molise	2	204	24	1.472	26	1.676
Campania	43	3.440	72	3.260	115	6.700
Puglia	38	2.116	33	1.928	71	4.044
Basilicata	2	236	17	1.664	19	1.900
Calabria	9	664	63	2.084	72	2.748
Sicilia	43	3.140	62	2.640	105	5.780
Sardegna	9	880	50	2.116	59	2.996
ITALIA	379	36.636	1.036	46.516	1.415	83.152

B - Secondo stadio di campionamento

2.4. AMPIEZZA DEL CAMPIONE DELLE FAMIGLIE - Il campionamento di secondo stadio ha avuto lo scopo di individuare le famiglie da intervistare nei comuni campione prescelti, ossia di formare il campione delle famiglie. Al riguardo è stato convenuto di rilevare, in tutti gli strati, 5 famiglie per ogni 1.000 famiglie residenti con qualche eccezione dovuta, o a particolari necessità di avere notizie più dettagliate, o alla scarsa ampiezza del campione-base.

2.5. ESTRAZIONE DELLE FAMIGLIE-CAMPIONE - La scelta delle famiglie campione ha comportato:

a) l'estrazione sistematica, presso le anagrafi dei comuni, di una percentuale prefissata di fogli di famiglia; da questa estrazione si è ricavato un elenco base ed un elenco suppletivo per le eventuali sostituzioni di famiglie da effettuarsi nel corso della rilevazione;

b) la scelta casuale del numero di famiglie da intervistare (prestabilito dall'Istituto Centrale di Statistica) tra quelle estratte dalle anagrafi; tale scelta è stata preceduta, nei comuni maggiori, da una stratificazione territoriale delle famiglie riportate nell'elenco base.

3. MODALITÀ DI RILEVAZIONE ED ELABORAZIONE DEI DATI

3.1. MODALITÀ DI RILEVAZIONE – Per ciascuna famiglia campione è stato compilato un questionario (Modello ISTAT P/55) mediante intervista con il capo famiglia o con altra persona qualificata. Tale questionario è suddiviso in due sezioni.

Nella prima si chiedono notizie sulle letture effettuate dai singoli componenti la famiglia; nella seconda, notizie relative alla famiglia nel suo complesso: consistenza delle biblioteche familiari e loro composizione qualitativa, acquisto di libri e spese sostenute da parte della famiglia, modalità di acquisto e di pagamento. Sul retro del modello sono riportate le avvertenze utili alla compilazione dello stesso.

Organi esecutivi dell'indagine sono stati gli uffici statistici dei singoli comuni; quali organi di assistenza tecnica e di controllo sono intervenuti gli Uffici provinciali di Statistica, coadiuvati dagli Uffici Regionali di corrispondenza e da ispettori dell'Istituto Centrale di Statistica. Gli intervistatori, in linea di massima, sono stati reclutati nei comuni campione tra il personale dipendente dalla stessa Amministrazione comunale.

3.2. ELABORAZIONE DEI DATI – Ultimata la raccolta dei dati è stato provveduto ad una prima revisione dei questionari da parte del personale dei comuni al fine di accertare in loco la completezza dei medesimi. Una ulteriore e più accurata revisione ed un confronto, per alcune notizie di carattere generale, con il modello ISTAT P/50 (relativo alla indagine sulle forze di lavoro) sono stati effettuati presso l'Istituto Centrale di Statistica.

Successivamente, attraverso le operazioni di perforazione dei dati su schede, di registrazione delle medesime su supporto magnetico e di elaborazione elettronica si è pervenuti alla tabulazione dei dati secondo il piano predisposto dall'Istituto Centrale di Statistica.

Il riporto dei dati campionari all'universo è stato ottenuto, per le persone, applicando strato per strato, ai dati grezzi, un coefficiente calcolato istituendo il rapporto

$$\frac{\text{maschi universo}}{\text{maschi campione}} \text{ e } \frac{\text{femmine universo}}{\text{femmine campione}} ;$$

per le famiglie, partendo dal presupposto che la composizione media della famiglia sia la stessa nello strato e nel comune campione, il coefficiente è stato calcolato ponendo al numeratore la popolazione (maschi più femmine) dell'universo ed al denominatore la popolazione (maschi più femmine) del campione.

3.3. GRADO DI ATTENDIBILITÀ DEI RISULTATI – I risultati della presente rilevazione, in quanto ottenuti da un campione di famiglie, possono differire da quelli che si sarebbero ottenuti da una rilevazione completa, estesa cioè a tutte le famiglie residenti in Italia. Data, peraltro, la rigorosa casualità della scelta del campione è possibile conoscere il grado di attendibilità dei risultati delle rilevazioni potendosi determinare, in termini probabilistici, l'ordine di grandezza degli scarti che essi pos-

sono presentare nei confronti dei risultati che si sarebbero ottenuti con una rilevazione completa.

È noto infatti dalla teoria dei campioni che il risultato N ottenibile da una rilevazione completa differisce da quello n ottenuto da una rilevazione campionaria per uno scarto non superiore, nel 68% circa dei casi, ad s , nel 95% dei casi a $2s$ e nel 99% a $2,5s$, essendo s uno specifico scarto teorico determinabile con opportuno procedimento di calcolo.

La conoscenza degli scarti teorici s , relativi ai risultati delle indagini campionarie permette quindi di determinare, attorno ad essi, gli intervalli entro i quali, con una prefissata probabilità (68%, 95%, 99% ...) risultano compresi i valori che si sarebbero ottenuti con una rilevazione completa.

Prosp. 2 — Scarto teorico in funzione della grandezza del dato ottenuto e delle circoscrizioni territoriali

GRANDEZZA DEL DATO OTTENUTO SULLA BASE DELLA RILEVAZIONE CAMPIONARIA	ITALIA		REGIONI (a)			
			del gruppo I		del gruppo II	
	M	F	M	F	M	F
n	s_1	s_2	s_3	s_4	s_5	s_6
5.000	250	250	200	400	550	600
10.000	600	500	500	900	1.100	1.200
20.000	1.150	950	1.000	1.800	2.000	2.200
30.000	1.750	1.400	1.600	2.500	2.750	3.000
40.000	2.350	1.800	2.100	3.200	3.350	3.650
50.000	2.900	2.200	2.600	3.900	4.050	4.250
75.000	4.150	3.150	3.700	5.300	5.540	5.700
100.000	5.200	4.000	4.700	6.500	6.750	6.900
150.000	6.900	5.550	6.500	8.600	8.700	8.950
200.000	8.100	6.800	8.000	10.400	9.700	10.300
250.000	9.050	7.900	9.500	12.000	10.150	11.050
300.000	9.700	8.900	10.800	13.500	10.350	—
400.000	10.700	10.600	12.900	15.800	10.400	—
500.000	11.400	12.300	14.300	17.700	10.400	—
750.000	13.200	16.000	16.150	21.300	—	—
1.000.000	15.200	19.200	16.800	23.000	—	—
1.250.000	17.000	22.500	17.300	—	—	—
1.500.000	19.000	25.500	17.300	—	—	—
1.750.000	21.000	28.000	—	—	—	—
2.000.000	23.000	30.500	—	—	—	—
3.000.000	30.800	39.000	—	—	—	—
5.000.000	41.200	53.000	—	—	—	—
7.500.000	47.200	60.000	—	—	—	—
10.000.000	49.200	—	—	—	—	—
15.000.000	49.200	—	—	—	—	—

(a) Gli scarti teorici risultano differenziati nelle diverse circoscrizioni territoriali a causa della diversa numerosità dei campioni in esse impiegati. Le regioni del gruppo I sono: Piemonte, Liguria, Lombardia, Veneto, Emilia-Romagna, Toscana, Lazio, Campania, Abruzzi, Puglia, Sicilia, Sardegna. Le regioni del gruppo II sono: Valle d'Aosta, Trentino-Alto Adige, Friuli-Venezia Giulia, Marche, Umbria, Molise, Basilicata, Calabria.

Nel prospetto 2 sono riportati i valori di s , in funzione sia della grandezza dei dati ottenuti dalla indagine campionaria sia del sesso e della circoscrizione territoriale di riferimento (1).

(1) Per notizie più dettagliate cfr.: ISTAT, *Annuario di statistiche del lavoro*, Roma, vari anni.

4. RILEVAZIONI PRECEDENTI

La prima indagine speciale, abbinata alla rilevazione nazionale delle forze di lavoro eseguita dall'Istituto Centrale di Statistica nel maggio 1957, pose alcune domande, alle famiglie intervistate, volte a conoscere il loro comportamento nei riguardi delle letture, sempre intese nel senso di impiego del tempo libero.

Non si ottennero dati di carattere individuale, per cui non fu possibile conoscere il numero delle persone che in qualche maniera impiegavano il loro tempo libero nella lettura, ma si chiese soltanto in quali famiglie la lettura di libri, di quotidiani e di periodici era effettuata da uno o più componenti.

La seconda indagine speciale, abbinata alla rilevazione delle forze di lavoro relative al mese di aprile 1965, ha preso in esame sia gli individui che leggevano o non leggevano con riferimento al sesso, all'età, al titolo di studio ed alla posizione socio-economica, sia le famiglie secondo la loro ampiezza e secondo alcuni caratteri del capo famiglia.

5. ANALISI E PUBBLICAZIONE DEI DATI

5.1. ANALISI DEI DATI - Nella presente indagine i dati di carattere individuale sono stati analizzati con riferimento all'età, al titolo di studio, alla posizione nella professione ed, infine, alla regione di residenza. Le notizie di carattere familiare sono state analizzate secondo l'ampiezza della famiglia ed in relazione ad alcuni caratteri del capo famiglia: titolo di studio, settore di attività economica e residenza.

Per una migliore comprensione dei dati riportati, si precisa quanto segue:

a) le classi di età vanno intese:

- da 6 a 10 anni: dal giorno del 6° compleanno al giorno precedente l'11° compleanno;

- da 11 a 13 anni: dal giorno dell'11° compleanno al giorno precedente il 14° compleanno;

- 70 ed oltre: dal giorno del 70° compleanno in poi;

b) i settori di attività economica messi in evidenza sono:

- Agricoltura (foreste, caccia e pesca);

- Industria (estrattive, manifatturiere, delle costruzioni e dell'installazione di impianti, produzione e distribuzione di energia elettrica e gas, distribuzione di acqua);

- Commercio;

- Altre attività (trasporti e comunicazioni, credito e assicurazioni, servizi ed attività sociali varie, pubblica amministrazione);

c) le posizioni nella professione considerate sono:

- Imprenditori e liberi professionisti;

- Lavoratori in proprio e coadiuvanti;
- Dirigenti ed impiegati;
- Lavoratori dipendenti (operai e assimilati);

d) titolo di studio: si riferisce al più elevato titolo di studio conseguito; sono considerate fornite di licenza elementare anche le persone che hanno conseguito il certificato di proscioglimento anteriormente alla sua abolizione;

e) distribuzione territoriale: le unità territoriali per cui vengono forniti dei dati sono le regioni; nell'ambito di ciascuna regione sono stati messi in evidenza i dati relativi a due gruppi di comuni: il primo costituito dai comuni capoluogo di provincia e dai comuni con più di 20.000 abitanti; il secondo costituito dai restanti comuni;

f) pubblicazioni lette; sono distinte in:

- quotidiani di informazione (politici o finanziari ed economici);
- quotidiani sportivi;
- periodici di generalità, quelli cioè che riservano una gran parte del loro spazio alla presentazione di avvenimenti occorsi nel periodo immediatamente precedente alla loro pubblicazione, opportunamente descritti ed illustrati, ma che solitamente si occupano anche di altri argomenti (sport, letteratura, arte, scienza, ecc.). Esempio tipico di questa categoria sono i cosiddetti rotocalchi;
- periodici per ragazzi;
- altri periodici non compresi nei gruppi precedenti (sportivi, tecnici, letterari, religiosi, ecc.);
- opere in continuazione - vendute a dispense, solitamente settimanali e che quasi sempre possono venir rilegate in volume (enciclopedie generali o speciali, opere letterarie, ecc.);
- libri;
- romanzi e letteratura varia;
- arte, scienza e tecnica;
- libri per ragazzi;
- altri libri non compresi nei gruppi precedenti.

5.2. PUBBLICAZIONE DEI DATI - I risultati analitici dell'indagine sono riportati nelle tavole pubblicate più avanti. Le prime cinque presentano le notizie a carattere individuale, le rimanenti undici quelle a carattere familiare.

Tutti i dati, come già detto sopra, sono stati riportati all'universo; data la natura dell'indagine e la tecnica seguita essi sono sempre presentati in migliaia.

PARTE SECONDA

ALCUNI PRINCIPALI RISULTATI

1. PERSONE CHE DEDICANO PARTE DEL TEMPO LIBERO ALLA LETTURA

Mentre si rimanda alle tavole analitiche per una visione più completa del fenomeno rilevato, ci si limita in questa sede a sottolineare i risultati più significativi della presente indagine e le variazioni verificatesi nei confronti delle indagini precedenti.

1.1. ANALISI SECONDO LE PRINCIPALI CARATTERISTICHE DEMOGRAFICHE - Dal prospetto 3 risulta che le persone in età non inferiore a 6 anni che utilizzano parte del loro tempo libero dedicandolo alla lettura sono

Prosp. 3 — Persone che leggono per sesso e classi di età

CLASSI DI ETÀ	1973			1965		
	M	F	MF	M	F	MF
<i>CIFRE ASSOLUTE - Migliaia</i>						
6-13	2.080	1.985	4.065	1.091	976	2.067
14-24	3.576	3.548	7.124	2.535	2.600	5.135
25-34	2.936	2.901	5.837	2.264	2.136	4.400
35-44	2.845	2.528	5.373	2.403	1.951	4.354
45-54	2.490	2.235	4.725	1.798	1.308	3.106
55-64	1.791	1.473	3.264	1.412	1.015	2.427
65 ed oltre.....	1.374	1.288	2.662	912	670	1.582
TOTALE	17.092	15.958	33.050	12.415	10.656	23.071
<i>PER CENTO PERSONE DELLA STESSA ETÀ</i>						
6-13	56,2	55,6	55,9	33,8	31,4	32,6
14-24	83,8	85,3	84,5	61,3	63,5	62,4
25-34	82,6	75,8	79,1	66,3	55,4	60,5
35-44	76,6	66,3	71,4	65,7	49,9	57,5
45-54	73,1	61,2	67,0	62,8	43,1	52,7
55-64	66,4	50,9	58,4	53,9	36,1	44,7
65 ed oltre.....	51,5	37,7	43,8	41,3	23,6	31,3
TOTALE	71,2	63,0	67,0	56,1	45,0	50,4

risultate, al luglio 1973, 33.050.000 pari al 67,0% della popolazione di corrispondente età. All'aprile del 1965 esse ammontavano a 23.071.000 pari al 50,4% della medesima popolazione.

Il notevole incremento verificatosi tra il 1965 ed il 1973 è, senza dubbio, il dato più significativo dell'indagine. Sempre dallo stesso prospetto emerge che gli uomini leggono in misura maggiore delle donne: essi sono risultati 17.092.000 pari al 71,2% della popolazione maschile, e le donne 15.958.000 pari al 63,0% della popolazione femminile; in entrambi i sessi ha, ovviamente, una grande influenza l'età: infatti, le percentuali più alte di persone che leggono si riscontrano nelle classi comprese tra i 14 ed i 54 anni per i maschi e tra i 14 ed i 34 anni per le femmine; è importante, tuttavia, sottolineare che tra il '65 ed il '73 le percentuali di persone che leggono presentano incrementi notevoli in tutte le classi di età.

1.2. ANALISI SECONDO IL GRADO DI ISTRUZIONE - Nel prospetto 4 è riportata la distribuzione dei lettori e delle lettrici secondo il grado di istruzione, rappresentato dal più elevato titolo di studio posseduto. Le frequenze relative, calcolate al 1973 ed al 1965 in riferimento alla popolazione rispettivamente maschile e femminile avente lo stesso grado di istruzione, pongono non solo in evidenza che la diffusione della abitudine alla lettura è, come è ovvio, tanto maggiore quanto maggiore è l'istruzione, ma anche che, a partire da un livello relativamente basso di istruzione, quale la licenza di scuola media inferiore, già non si notano differenze apprezzabili tra maschi e femmine.

Tra il 1965 ed il 1973, i maggiori incrementi nella diffusione della lettura si riscontrano tra le persone aventi un grado di istruzione poco elevato: così la percentuale dei lettori è salita dal 57,6% al 70,8%, nel periodo considerato, tra le persone in possesso della sola licenza

Prosp. 4 — Persone che leggono per sesso e grado di istruzione

GRADO DI ISTRUZIONE	1973			1965		
	M	F	MF	M	F	MF
<i>CIFRE ASSOLUTE - Migliaia</i>						
Laurea	565	251	816	434	150	584
Diploma	1.877	1.488	3.365	1.109	863	1.972
Licenza media inferiore ..	4.228	3.626	7.854	2.360	1.904	4.264
Licenza elementare	8.094	8.041	16.135	6.705	5.962	12.667
Alfab. privi di tit. di studio	2.328	2.552	4.880	1.807	1.777	3.584
TOTALE	17.092	15.958	33.050	12.415	10.656	23.071
PER CENTO PERSONE CON LO STESSO GRADO DI ISTRUZIONE						
Laurea	98,9	99,6	99,1	98,6	100,0	99,0
Diploma	97,0	96,4	96,7	92,3	90,8	91,6
Licenza media inferiore ..	92,0	91,6	91,8	83,8	82,7	83,3
Licenza elementare	73,8	68,1	70,8	62,6	52,9	57,6
Alfab. privi di tit. di studio	43,7	38,0	40,5	29,3	23,4	26,0
TOTALE	71,2	63,0	67,0	56,1	45,0	50,4

elementare ed è passata dal 26,0% al 40,5% tra quelle prive di titolo di studio.

1.3. ANALISI SECONDO LE PRINCIPALI CARATTERISTICHE SOCIO-ECONOMICHE - Molto interessante risulta l'esame del diverso comportamento a seconda della condizione professionale della popolazione. Come era da attendersi la lettura è maggiormente diffusa tra le categorie più evolute oltre che dal punto di vista culturale anche da quello economico-sociale. Infatti, dal prospetto 5, si rileva che l'abitudine alla lettura è, ancora nel

Prosp. 5 — Persone che leggono secondo il sesso, la condizione professionale o non professionale e la posizione nella professione

CONDIZIONE PROFESSIONALE O NON PROFESSIONALE E POSIZIONE NELLA PROFESSIONE	1973			1965		
	M	F	MF	M	F	MF
CIFRE ASSOLUTE - Migliaia						
CONDIZIONE PROFESSIONALE	10.608	3.764	14.372	8.898	3.034	11.932
Agricoltura	1.068	311	1.379	1.249	351	1.600
Industria	5.103	1.353	6.456	4.165	1.198	5.363
Altre attività	4.437	2.100	6.537	3.484	1.485	4.969
CONDIZIONE NON PROFESSIONALE	6.484	12.194	18.678	3.517	7.622	11.139
TOTALE	17.092	15.958	33.050	12.415	10.656	23.071
CONDIZIONE PROFESSIONALE	10.608	3.764	14.372	8.898	3.034	11.932
Imprenditori, liberi professionisti dirigenti ed impiegati	2.654	1.274	3.928	1.873	905	2.778
Lavoratori in proprio e coadiuvanti	2.469	861	3.330	2.548	914	3.462
Lavoratori dipendenti (a)	5.485	1.629	7.114	4.477	1.215	5.692
CONDIZIONE NON PROFESSIONALE	6.484	12.194	18.678	3.517	7.622	11.139
TOTALE	17.092	15.958	33.050	12.415	10.656	23.071
PER CENTO PERSONE STESSA CONDIZIONE						
CONDIZIONE PROFESSIONALE	76,9	75,2	76,5	62,5	57,6	61,2
Agricoltura	50,2	34,2	45,4	35,7	23,2	32,0
Industria	77,0	82,6	78,1	65,2	71,0	66,4
Altre attività	88,0	85,5	87,2	80,2	71,7	77,4
CONDIZIONE NON PROFESSIONALE	63,5	60,0	61,2	44,5	41,5	42,4
TOTALE	71,2	63,0	67,0	56,1	45,0	50,4
CONDIZIONE PROFESSIONALE	76,9	75,2	76,5	62,5	57,6	61,2
Imprenditori, liberi professionisti dirigenti ed impiegati	97,2	96,7	97,1	95,4	92,2	94,3
Lavoratori in proprio e coadiuvanti	72,1	62,3	69,3	56,4	45,5	53,1
Lavoratori dipendenti (a)	71,8	70,6	71,5	57,8	53,2	56,8
CONDIZIONE NON PROFESSIONALE	63,5	60,0	61,2	44,5	41,5	42,4
TOTALE	71,2	63,0	67,0	56,1	45,0	50,4

(a) Operai ed assimilati.

1973, scarsamente diffusa nella popolazione agricola per quanto la percentuale dei lettori sia salita dal 32,0% del 1965 al 45,4% del 1973. Varie sono le cause che concorrono a determinare questo risultato: lo scarso livello culturale della popolazione agricola, il basso reddito pro-capite, la residenza in zone non sempre fornite di servizi culturali, ecc.

Più elevata è invece l'abitudine alla lettura tra la popolazione industriale (78,1%) ed in quella dedita alle attività cosiddette terziarie (87,2%).

Un analogo ragionamento si può fare per quanto riguarda la posizione nella professione: dal 97,1% degli imprenditori e liberi professionisti si passa al 71,5% dei lavoratori dipendenti ed al 61,2% di coloro che sono in condizione non professionale.

1.4. ANALISI TERRITORIALE - Un altro aspetto di grandissima importanza sul piano sociale nazionale è l'andamento della lettura nelle diverse regioni italiane. Come emerge dal prospetto 6, si è verificata tra il '65 ed il '73 una generale tendenza all'aumento dei valori percentuali relativi a quanti leggono in tutte le regioni italiane. Persiste tuttavia, anche se in misura meno rilevante, quel divario tra Nord e Sud già constatato con l'indagine del 1965. Infatti, al 1973, i livelli più elevati che si riscontrano al Nord (Trentino-Alto Adige e Liguria con 84,0%) risultano pari al doppio dei meno elevati, che si riscontrano al Sud (Calabria 40,7%, Molise 42,0%), mentre al 1965 i livelli più elevati delle regioni settentrionali risultavano quasi quattro volte maggiori di quelli di alcune regioni del meridione (Liguria 72,4% contro il 18,7% della Basilicata). È tuttavia importante rilevare che in tutte le regioni si è registrato un

Prosp. 6 — Persone che leggono per regione

REGIONI	CIFRE ASSOLUTE - Migliaia		PER CENTO PERSONE RESIDENTI DA 6 ANNI IN POI	
	1973	1965	1973	1965
Piemonte	3.210	2.479	78,7	67,0
Valle d'Aosta	82	51	82,0	55,2
Lombardia	6.340	4.790	80,9	69,3
Trentino-Alto Adige	627	470	84,0	66,7
Veneto	2.573	1.943	68,8	56,8
Friuli-Venezia Giulia	877	684	78,7	64,1
Liguria	1.445	1.181	84,0	72,4
Emilia-Romagna	2.730	1.951	76,1	58,0
Toscana	2.341	1.675	72,9	55,6
Umbria	420	232	58,7	32,4
Marche	762	522	61,1	42,9
Lazio	3.230	2.191	75,4	58,8
Abruzzi	537	308	49,8	29,9
Molise	124	107	42,0	35,1
Campania	2.111	1.148	46,4	27,3
Puglia	1.481	1.005	46,4	33,7
Basilicata	253	103	46,9	18,7
Calabria	719	433	40,7	24,6
Sicilia	2.324	1.320	55,1	31,7
Sardegna	864	478	65,6	39,0
ITALIA	33.050	23.071	67,0	50,4

considerevole incremento nella diffusione della lettura nel periodo considerato e che tali incrementi sono di maggiore entità proprio nelle regioni del mezzogiorno.

1.5. LETTURE PREFERITE – Come precedentemente accennato, la presente indagine ha preso in esame anche il tipo delle letture preferite e cioè giornali quotidiani, periodici e libri.

Nel prospetto 7 sono appunto riportate le frequenze assolute e relative dei lettori secondo il tipo di pubblicazione letta. Si segnala in proposito che tra i lettori di ciascun tipo di pubblicazione sono compresi eventuali lettori degli altri tipi.

Dal prospetto risulta che circa 19 milioni e mezzo di persone, pari al 59,3% del complesso delle persone che leggono, hanno dichiarato di leggere quotidiani, circa 24 milioni e mezzo (74,2%) di leggere periodici vari e circa 12 milioni (36,5%) di leggere libri.

L'incremento dei valori percentuali, rispetto al 1965, appare contenuto specialmente per quanto concerne i giornali quotidiani.

Prosp. 7 — Persone che leggono secondo il tipo di pubblicazione

TIPO DI PUBBLICAZIONE	CIFRE ASSOLUTE - <i>Migliaia</i>		PER CENTO PERSONE CHE LEGGONO	
	1973	1965	1973	1965
Quotidiani	19.595	13.455	59,3	58,3
Periodici	24.531	15.967	74,2	69,2
Libri	12.050	7.450	36,5	32,3

Nel prospetto 8 è riportata la distribuzione percentuale dei lettori secondo il tipo di pubblicazione letta e la condizione professionale o non professionale. Da tale prospetto può rilevarsi che, per quanto riguarda i quotidiani, la percentuale più elevata di lettori si registra nelle « altre attività » con l'81,1%; seguono gli addetti alle attività industriali con

Prosp. 8 — Persone che leggono secondo il tipo di pubblicazione, per condizione professionale o non professionale

Per cento persone che leggono

CONDIZIONE PROFESSIONALE O NON PROFESSIONALE	QUOTIDIANI		PERIODICI		LIBRI	
	1973	1965	1973	1965	1973	1965
CONDIZIONE PROFESSIONALE	77,4	73,5	63,4	59,6	35,7	29,4
Agricoltura	66,1	61,3	59,8	59,4	14,1	13,6
Industria	76,2	71,8	60,8	56,7	30,6	24,6
Altre attività	81,1	79,3	66,8	62,7	45,2	39,7
CONDIZIONE NON PROFESSIONALE	45,3	42,0	82,5	79,5	37,1	35,4
TOTALE	59,3	58,3	74,2	69,2	36,5	32,3

il 76,2% e quelli dediti all'agricoltura con il 66,1%. La percentuale più bassa si riscontra per le persone in condizione non professionale (45,3%) rappresentate essenzialmente da casalinghe e pensionati.

Analoga si presenta la situazione, anche se a livelli diversi, per i libri ed i periodici. Per questi ultimi sembra interessante mettere in rilievo che la percentuale più alta di lettori (82,5%) si riscontra per le condizioni non professionali.

2. FAMIGLIE IN CUI ALMENO UN COMPONENTE LEGGE E LETTURE PREFERITE

2.1. ANALISI TERRITORIALE E SECONDO ALCUNE CARATTERISTICHE DEL CAPO FAMIGLIA - Si è già accennato che l'indagine ha anche rilevato il numero delle famiglie i cui componenti leggono o non leggono. Lo stesso fenomeno è stato preso in esame sia dall'indagine del 1965 sia da quella del 1957. Nel prospetto 9 si riportano, perciò, i risultati delle tre indagini allo scopo di osservare l'evolversi del fenomeno attraverso il tempo.

Il numero delle famiglie in cui si legge è passato dal 59,2% del 1957 al 71,1% del 1965 ed all'82,4% del 1973; al riguardo sembra importante sottolineare che tale incremento si è soprattutto verificato nelle riparti-

Prosp. 9 — Famiglie i cui componenti leggono o non leggono

Percentuali sul totale delle famiglie

MODALITÀ	FAMIGLIE IN CUI ALMENO UN COMPONENTE LEGGE			FAMIGLIE IN CUI NESSUN COMPONENTE LEGGE		
	1973	1965	1957	1973	1965	1957
RIPARTIZIONI STATISTICHE						
Italia nord-occidentale	90,9	84,8	74,1	9,1	15,2	25,9
» nord-orientale	88,9	82,0	69,0	11,1	18,0	31,0
» centrale	87,2	77,2	64,3	12,8	22,8	35,7
» meridionale	65,6	49,9	38,4	34,4	50,1	61,6
» insulare	72,5	51,2	40,9	27,5	48,8	59,1
TOTALE	82,4	71,1	59,2	17,6	28,9	40,8
Comuni capoluogo.....	86,7	79,2	70,9	13,3	20,8	29,1
Altri comuni	77,6	63,1	48,1	22,4	36,9	51,9
SETTORE DI ATTIVITÀ ECONOMICA DEL CAPO FAMIGLIA						
Agricoltura	75,2	55,9	37,1	24,8	44,1	62,9
Altre attività	92,2	82,6	71,7	7,8	17,4	28,3
Condizione non professionale	68,5	58,1	51,6	31,5	41,9	48,4
TOTALE	82,4	71,1	59,2	17,6	28,9	40,8
POSIZIONE NELLA PROFESSIONE DEL CAPO FAMIGLIA						
Imprenditori, liberi professionisti, dirigenti, impiegati	99,0	97,7	93,4	1,0	2,3	6,6
Lavoratori in proprio e coadiuvanti	88,1	73,7	54,9	11,9	26,3	45,1
Lavoratori dipendenti (a)	86,5	71,5	55,9	13,5	28,5	44,1
Condizione non professionale	68,5	58,1	51,6	31,5	41,9	48,4
TOTALE	82,4	71,1	59,2	17,6	28,9	40,8

(a) Operai ed assimilati.

zioni statistiche e nelle categorie che alla prima indagine risultavano le più carenti in fatto di lettura e cioè l'Italia meridionale ed insulare e gli addetti all'agricoltura.

2.2. ANALISI SECONDO IL TIPO DELLE PUBBLICAZIONI LETTE - Il prospetto 10 riporta alcuni dati sulle famiglie i cui componenti leggono secondo il tipo di pubblicazione letta. Sembra opportuno far presente, in merito, che tra le famiglie in cui si leggono quotidiani, periodici, libri, sono incluse eventuali famiglie nelle quali si leggono anche gli altri tipi di pubblicazione.

Prosp. 10 — Famiglie i cui componenti leggono per tipo di pubblicazione

Percentuali sul totale delle famiglie

MODALITÀ	1973			1965			1957		
	Quo- tidiani	Perio- dici	Libri	Quo- tidiani	Perio- dici	Libri	Quo- tidiani	Perio- dici	Libri
RIPARTIZIONI STATISTICHE									
Italia nord-occidentale....	82,3	84,5	52,4	81,9	79,1	41,6	86,2	57,8	15,8
» nord-orientale	78,0	85,9	50,4	66,2	86,7	41,7	79,8	67,7	20,2
» centrale	84,0	84,8	52,5	81,1	77,2	45,0	81,8	61,4	17,6
» meridionale	72,8	80,2	40,5	71,0	72,9	41,1	78,4	60,6	18,3
» insulare	79,2	84,5	44,8	70,4	80,6	42,1	81,3	58,0	16,7
TOTALE	79,9	84,1	49,3	77,1	78,7	42,5	82,4	60,9	17,5
Comuni capoluogo	85,7	83,2	53,6	85,8	77,7	49,2	87,6	61,6	19,3
Altri comuni	72,6	85,3	43,9	66,4	80,0	34,3	75,2	60,0	15,0
SETTORE DI ATTIVITÀ ECONOMICA DEL CAPO FAMIGLIA									
Agricoltura.....	66,0	83,8	38,0	59,9	78,7	30,1	74,4	50,3	10,1
Altre attività	84,1	87,5	56,0	82,1	81,0	47,6	84,4	64,3	19,5
Condizione non profes- sionale	75,0	76,7	38,1	73,8	72,7	35,8	81,6	57,4	16,1
TOTALE	79,9	84,1	49,3	77,1	78,7	42,5	82,4	60,9	17,5
POSIZIONE NELLA PROFESSIONE DEL CAPO FAMIGLIA									
Imprenditori, liberi profes- sionisti, dirigenti, im- piegati	93,9	92,0	78,3	93,3	89,9	75,4	89,5	80,1	35,2
Lavoratori in proprio e coadiuvanti	79,1	86,3	48,7	74,7	80,6	38,3	80,5	57,8	13,2
Lavoratori dipendenti (a) Condizione non profes- sionale	77,5	85,1	44,6	74,3	76,9	36,3	80,3	54,8	11,7
TOTALE	79,9	84,1	49,3	77,1	78,7	42,5	82,4	60,9	17,5

(a) Operai ed assimilati.

Dalla distribuzione territoriale si rileva, per ciascun tipo di pubblicazione considerata, un interessamento quasi uniforme in tutte le ripartizioni statistiche. Notevoli differenze si notano, invece, nella distribuzione secondo il settore di attività economica e la posizione nella professione: la situazione delle famiglie dei lavoratori agricoli è, infatti,

meno soddisfacente di quella delle famiglie degli altri lavoratori. Inoltre, è importante sottolineare, rispetto al 1957, il considerevole incremento del numero delle famiglie nelle quali si leggono libri, che è passato da valori notevolmente bassi (17,5%) a livelli senz'altro più consistenti (49,3%).

3. CONSISTENZA E DIFFUSIONE DELLE BIBLIOTECHE FAMILIARI

Un altro aspetto preso in considerazione dall'indagine è quello concernente l'abitudine delle famiglie di conservare i libri onde disporre di una sia pure embrionale biblioteca familiare. Dal prospetto 11 si rileva che la percentuale delle famiglie che possiedono libri è salita dal 35,6% al 57,4%. L'incremento si è verificato in tutte le circoscrizioni territoriali, ed in modo più accentuato nel mezzogiorno ove, peraltro, permangono livelli ancora poco elevati (41,2% nell'Italia meridionale; 44,9% nell'Italia insulare). La percentuale delle famiglie che non possiedono libri è scesa dal 64,4% del 1965 al 42,6% del 1973. Si tratta di un valore ancora alto (6.910.000 famiglie); tuttavia la consistente variazione verificatasi negli ultimi otto anni autorizza a prevedere in futuro una più larga penetrazione del libro nell'ambito familiare.

Prosp. 11 — Famiglie secondo il numero di libri posseduti, per circoscrizione territoriale
Percentuali sul totale delle famiglie

CIRCOSCRIZIONI TERRITORIALI	1973					1965				
	Nes- sun libro	Possiedono libri				Nes- sun libro	Possiedono libri			
		fino a 50	51 100	oltre 100	totale		fino a 50	51 100	oltre 100	totale
Italia settentrionale	36,2	48,1	9,3	6,4	63,8	59,5	31,2	4,4	4,9	40,5
nord-occidentale	34,5	49,0	9,8	6,7	65,5	57,8	31,8	4,8	5,6	42,2
nord-orientale..	39,0	46,7	8,3	6,0	61,0	62,4	30,3	3,7	3,6	37,6
Italia centrale	33,8	45,1	12,1	9,0	66,2	58,5	31,6	4,7	5,2	41,5
Italia meridionale..	58,8	31,3	5,8	4,1	41,2	75,6	19,5	2,8	2,1	24,4
Italia insulare	55,1	33,3	7,0	4,6	44,9	73,0	21,9	2,9	2,2	27,9
TOTALE	42,6	42,4	8,8	6,2	57,4	64,4	27,7	3,9	4,0	35,6

Dallo stesso prospetto 11 può altresì rilevarsi che la percentuale delle famiglie che possiedono una piccola raccolta di libri (inferiore a 50 volumi), è aumentata, tra il 1965 ed il 1973, dal 27,7% al 42,4%; quella delle famiglie con una raccolta di libri di media ampiezza (tra 50 e 100 volumi) è salita dal 3,9% all'8,8%; quella delle famiglie detentrici di oltre un centinaio di volumi è, infine, passata dal 4,0% al 6,2%.

Il prospetto 12 infine riporta la distribuzione percentuale delle famiglie secondo il numero di libri posseduti, l'attività economica e la posizione nella professione del capo famiglia.

Prosp. 12 — Famiglie secondo il numero dei libri posseduti, per condizione professionale o non professionale del capofamiglia

Percentuali sul totale delle famiglie

MODALITÀ	1973					1965				
	Nes- sun libro	Possiedono libri				Nes- sun libro	Possiedono libri			
		fino a 50	51 100	oltre 100	totale		fino a 50	51 100	oltre 100	totale
RAMO DI ATTIVITÀ ECONOMICA DEL CAPO FAMIGLIA										
Agricoltura	58,5	36,6	3,3	1,6	41,5	80,7	17,9	0,9	0,5	19,3
Industria	36,7	51,1	8,0	4,2	63,3	64,4	29,9	3,1	2,6	35,6
Altre attività	21,9	49,6	15,6	12,9	78,1	42,9	39,6	8,2	9,3	57,1
Condizione non pro- fessionale	59,3	30,9	5,7	4,1	40,7	73,0	20,9	3,0	3,1	27,0
TOTALE	42,6	42,4	8,8	6,2	57,4	64,4	27,7	3,9	4,0	35,6
POSIZIONE NELLA PROFESSIONE DEL CAPO FAMIGLIA										
Imprenditori, liberi professionisti, di- rigenti, impiegati	6,9	44,9	24,4	23,8	93,1	15,4	46,2	16,7	21,7	84,6
Lavoratori in pro- prio e coadiuvanti	37,9	48,6	8,8	4,7	62,1	66,0	28,8	2,9	2,3	34,0
Lavoratori dipen- denti (a)	43,2	49,6	5,4	1,8	56,8	71,1	26,8	1,5	0,6	28,9
Condizione non pro- fessionale	59,3	30,9	5,7	4,1	40,7	73,0	20,9	3,0	3,1	27,0
TOTALE	42,6	42,4	8,8	6,2	57,4	64,4	27,7	3,9	4,0	35,6

(a) Operai ed assimilati.

4. ACQUISTO DI LIBRI

Le famiglie che hanno acquistato libri per leggerli sono risultate, con l'indagine del 1973, pari a 5.759.000; quelle che li hanno acquistati per regalarli 1.304.000. Nel 1965 le prime erano risultate 2.826.000 e le secondo 810.000.

Nell'intervallo tra le due indagini si sono verificati, quindi, incrementi notevoli ed indicativi dell'importanza che va assumendo il libro non solo come oggetto di dono, ma anche e soprattutto come strumento di crescita intellettuale e di arricchimento spirituale dell'individuo. Dall'esame della tavola n. 8 riportata più avanti, si può, tra l'altro osservare come il numero delle famiglie i cui componenti hanno ricevuto libri in dono (1.557.000) è sempre superiore a quello delle famiglie che li hanno acquistati per regalarli. Ciò si verifica in tutte le categorie anche se in misura maggiore in quelle più carenti in fatto di lettura.

5. SPESE PER QUOTIDIANI, PERIODICI VARI E LIBRI.

Anche con l'indagine sulle letture del 1973, così come con la precedente, sono stati raccolti alcuni dati relativi alle spese sostenute per l'acquisto di cinque categorie di pubblicazioni: quotidiani, periodici vari, libri scolastici, non scolastici ed opere a dispense.

Al riguardo, ai fini di una corretta interpretazione dei dati, si ritiene opportuno avvertire innanzitutto che la raccolta dei dati relativi alle spese ha presentato non poche difficoltà. Ciò soprattutto in relazione al fatto che l'indagine è stata eseguita nel luglio 1973 mentre le informazioni richieste si riferivano ai dodici mesi precedenti l'intervista. I dati, quindi, sono da interpretare con una certa cautela.

Dall'esame della tavola 16, più avanti riportata, risulta che oltre la metà delle spese sostenute per l'acquisto di pubblicazioni è stata effettuata nell'Italia settentrionale, il 22,9% nell'Italia centrale ed il 26,1% nell'Italia meridionale ed insulare; dalla stessa tavola si rileva, inoltre, che la spesa totale si è ripartita come segue: il 31,2% per quotidiani, il 22,1% per libri non scolastici, il 22,0% per periodici, il 20,0% per libri scolastici ed, infine, il 4,7% per pubblicazioni a dispense. Dalla tavola 15 risulta che le famiglie che non hanno speso nulla per l'acquisto di pubblicazioni da oltre 4 milioni nel 1965 (il 29,1% del totale delle famiglie) si sono ridotte a 3.402.000 (20,1%) nel 1973.

Dopo questo breve accenno relativo alle spese in valore assoluto, e mentre si rimanda alla consultazione delle tavole 15 e 16 per un esame più approfondito degli altri aspetti relativi allo stesso fenomeno, sembra opportuno segnalare, in questa sede, che la spesa media annua per famiglia, che nel 1965 ammontava a 24.537 lire, è salita nel 1973 a 51.119 lire.

Anche per quanto riguarda la spesa si riscontra la stessa variabilità messa in luce prima per altri aspetti del fenomeno. Infatti, come può rilevarsi dal prospetto 13, la spesa media sostenuta dalle famiglie per acquisto di quotidiani, periodici e libri è strettamente correlata con la condizione socio-economica del capo famiglia. Da una spesa media di oltre 100.000 lire relativa alle famiglie degli imprenditori, liberi professionisti ed impiegati si passa, infatti, ad una spesa di 48.000 lire per le famiglie dei lavoratori dipendenti.

Dal medesimo prospetto è possibile notare le variazioni verificatesi tra il 1965 ed il 1973. Un dato particolarmente interessante è quello che riguarda la spesa media sostenuta dalle famiglie dei lavoratori dipendenti per l'acquisto di libri scolastici che è passata da 1.766 lire (1965) a 10.531 lire (1973) registrando un incremento notevole a conferma di una continua penetrazione dell'istruzione nei ceti meno abbienti e premessa per un sicuro innalzamento dei livelli culturali dell'intera popolazione.

Prosp. 13 — Spesa media annua per famiglia

Lire

MODALITÀ	PER QUOTIDIANI	PER PERIODICI	PER LIBRI		PER PUBBLICAZIONI A DISPENSE	TOTALE
			scolastici	non scolastici		

RIPARTIZIONI STATISTICHE

1973

Italia nord-occidentale	19.309	11.749	9.322	12.264	2.339	54.983
» nord-orientale	15.207	11.265	9.876	11.464	1.834	49.646
» centrale	19.267	13.394	13.290	13.414	3.682	63.047
» meridionale	12.468	10.595	10.316	9.382	1.798	44.559
» insulare	9.118	7.097	8.120	8.224	2.681	35.240
TOTALE.....	15.970	11.214	10.245	11.274	2.416	51.119

1965

Italia nord-occidentale	11.213	6.616	4.468	4.567	1.973	28.837
» nord-orientale	9.002	6.264	3.640	5.288	1.696	25.890
» centrale	9.142	5.573	5.182	6.761	2.152	28.810
» meridionale	5.316	4.105	2.348	5.123	1.303	18.231
» insulare	5.361	3.823	1.970	4.665	577	16.396
TOTALE.....	8.471	5.486	3.706	5.231	1.643	24.537

SETTORE DI ATTIVITÀ ECONOMICA DEL CAPO FAMIGLIA

1973

Agricoltura	6.713	6.564	7.991	6.407	1.078	28.753
Industria	15.882	11.624	10.649	10.495	3.111	51.761
Altre attività	25.951	17.343	17.508	20.628	3.358	84.788
Condizione non professionale.....	10.983	7.446	4.886	6.073	1.475	30.863
TOTALE.....	15.970	11.214	10.245	11.274	2.416	51.119

1965

Agricoltura	3.861	3.655	1.294	3.643	628	13.081
Industria	8.701	5.673	3.302	5.260	1.960	24.896
Altre attività	13.876	8.653	7.975	9.781	3.066	43.351
Condizione non professionale.....	6.358	3.663	1.904	2.224	694	14.843
TOTALE.....	8.471	5.486	3.706	5.231	1.643	24.537

POSIZIONE NELLA PROFESSIONE DEL CAPO FAMIGLIA

1973

Imprend., lib. profess., dirig. ed impieg.	27.808	18.458	18.630	31.185	4.990	101.071
Lavoratori in proprio, coadiuvanti..	17.138	11.885	13.395	11.171	2.062	55.651
Lavoratori dipendenti (a).....	15.444	11.612	10.531	8.281	2.454	48.322
Condizione non professionale.....	10.983	7.446	4.886	6.073	1.475	30.863
TOTALE.....	15.970	11.214	10.245	11.274	2.416	51.119

1965

Imprend., lib. profess., dirig. ed impieg.	18.977	13.216	16.827	13.796	6.584	69.400
Lavoratori in proprio e coadiuvanti..	8.491	5.751	2.878	5.853	1.306	24.279
Lavoratori dipendenti (a).....	7.010	4.463	1.766	4.631	1.129	18.999
Condizione non professionale.....	6.358	3.663	1.904	2.224	694	14.843
TOTALE.....	8.471	5.486	3.706	5.231	1.643	24.537

(a) operai ed assimilati.

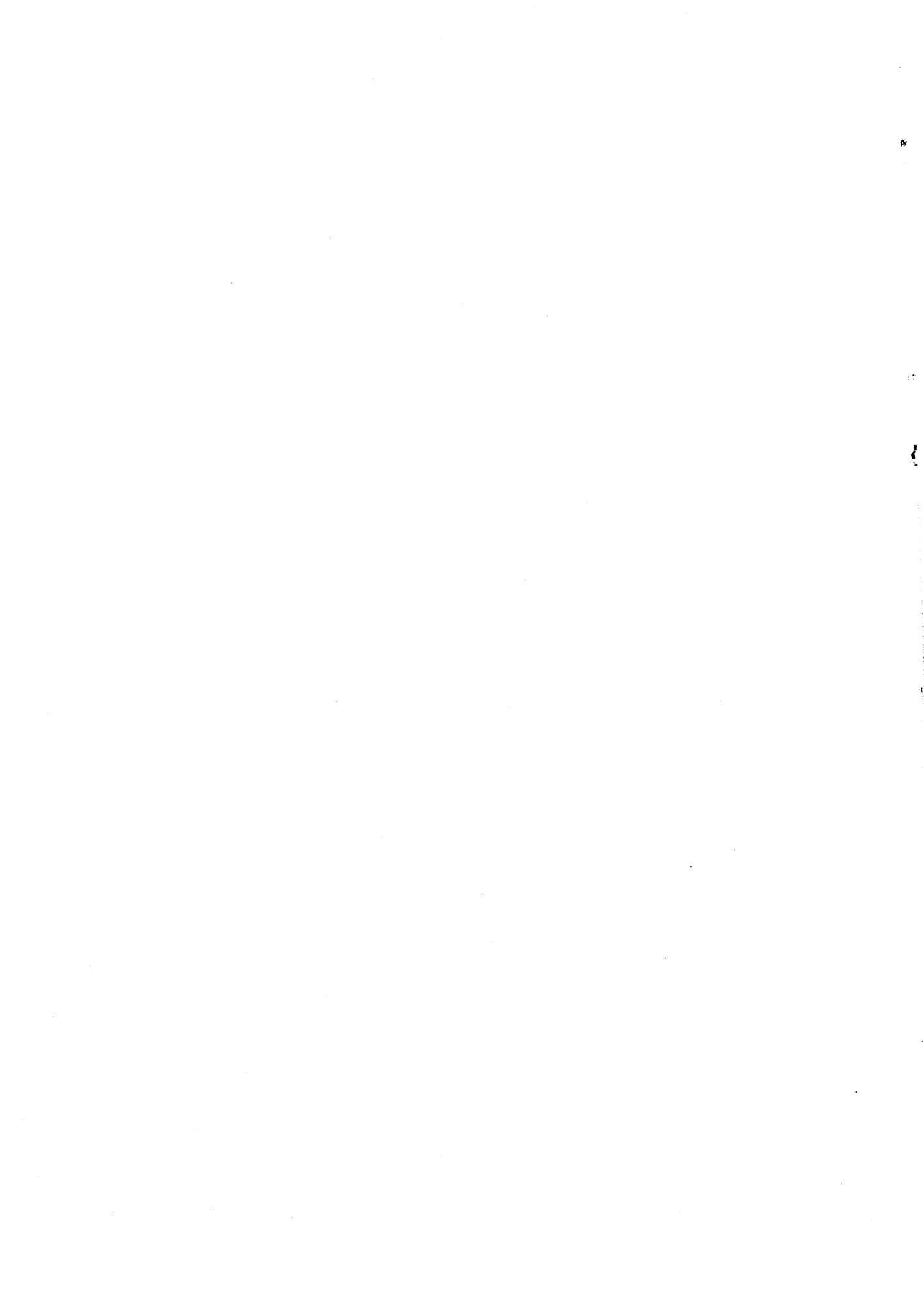

TAVOLE STATISTICHE

Tav. 1 - **Persone di oltre 6 anni che leggono o non leggono per sesso, classe di età, condizione, grado di istruzione, regione e comuni**

Cifre assolute - migliaia

MODALITÀ	PERSONE CHE LEGGONO						PERSONE CHE NON LEGGONO			TOTALE		
	M	F	MF	% sul totale (a)			M	F	MF	M	F	MF
				M	F	MF						
CLASSI DI ETÀ												
6 - 10 anni	1.112	1.059	2.171	47,0	46,2	46,6	1.255	1.231	2.486	2.367	2.290	4.657
11 - 13 »	968	926	1.894	72,6	72,5	72,6	365	351	716	1.333	1.277	2.610
14 - 19 »	2.017	2.006	4.023	84,7	86,9	85,8	363	303	666	2.380	2.309	4.689
20 - 24 »	1.559	1.542	3.101	82,5	83,4	82,9	330	308	638	1.889	1.850	3.739
25 - 29 »	1.421	1.473	2.894	83,1	78,0	80,4	289	416	705	1.710	1.889	3.599
30 - 34 »	1.515	1.428	2.943	82,1	73,7	77,8	331	510	841	1.846	1.938	3.784
35 - 39 »	1.453	1.312	2.765	78,3	69,4	73,8	402	579	981	1.855	1.891	3.746
40 - 44 »	1.392	1.216	2.608	74,9	63,3	69,0	466	705	1.171	1.858	1.921	3.779
45 - 49 »	1.329	1.224	2.553	73,3	63,2	68,1	483	714	1.197	1.812	1.938	3.750
50 - 54 »	1.161	1.011	2.172	72,9	59,0	65,7	431	703	1.134	1.592	1.714	3.306
55 - 59 »	883	723	1.606	70,2	53,9	61,8	374	618	992	1.257	1.341	2.598
60 - 64 »	908	750	1.658	63,1	48,3	55,4	531	802	1.333	1.439	1.552	2.991
65 - 69 »	627	553	1.180	57,7	45,1	51,0	459	673	1.132	1.086	1.226	2.312
70 anni e oltre	747	735	1.482	47,3	33,6	39,3	833	1.455	2.288	1.580	2.190	3.770
TOTALE	17.092	15.958	33.050	71,2	63,0	67,0	6.912	9.368	16.280	24.004	25.326	49.330
CONDIZIONE, SETTORE DI ATTIVITÀ ECONOMICA E POSIZIONE NELLA PROFESSIONE												
IN CONDIZIONE PROFESSIONALE	10.808	8.764	14.872	76,9	75,2	76,5	8.185	1.242	4.427	18.788	5.006	18.799
AGRICOLTURA	1.068	311	1.379	50,2	34,2	45,4	1.058	599	1.657	2.126	910	3.036
Imprenditori e liberi professionisti	23	5	28	95,8	100,0	96,6	1	—	1	24	5	29
Lavoratori in proprio e coadiuvanti	690	195	885	54,5	36,9	49,3	577	334	911	1.267	529	1.796
Dirigenti e impiegati	21	6	27	91,3	85,7	90,0	2	1	3	23	7	30
Lavoratori dipendenti (b)	334	105	439	41,1	28,5	37,2	478	264	742	812	369	1.181
INDUSTRIA	5.103	1.353	6.456	77,0	82,6	78,1	1.521	286	1.807	6.624	1.639	8.263
Imprenditori e liberi professionisti	92	5	97	91,1	100,0	91,5	9	—	9	101	5	106
Lavoratori in proprio e coadiuvanti	715	148	863	81,0	77,5	80,4	168	43	211	883	191	1.074
Dirigenti e impiegati	622	255	877	97,5	97,0	97,3	16	8	24	638	263	901
Lavoratori dipendenti (b)	3.674	945	4.619	73,5	80,1	74,7	1.328	235	1.563	5.002	1.180	6.182
COMMERCIO	1.485	776	2.261	83,9	81,5	83,1	284	176	460	1.769	952	2.721
Imprenditori e liberi professionisti	38	11	49	90,5	78,6	87,5	4	3	7	42	14	56
Lavoratori in proprio e coadiuvanti	803	439	1.242	83,6	76,6	81,0	157	134	291	960	573	1.533
Dirigenti e impiegati	261	155	416	96,0	95,1	95,6	11	8	19	272	163	435
Lavoratori dipendenti (b)	383	171	554	77,4	84,7	79,5	112	31	143	495	202	697
ALTRE ATTIVITÀ	2.952	1.324	4.276	90,2	88,0	89,5	322	181	503	3.274	1.505	4.779
Imprenditori e liberi professionisti	168	9	177	99,4	81,8	98,3	1	2	3	169	11	180
Lavoratori in proprio e coadiuvanti	261	79	340	83,4	89,8	84,8	52	9	61	313	88	401
Dirigenti e impiegati	1.429	828	2.257	97,8	97,5	97,7	32	21	53	1.461	849	2.310
Lavoratori dipendenti (b)	1.094	408	1.502	82,2	73,2	79,6	237	149	386	1.331	557	1.888
IN CONDIZIONE NON PROFESSIONALE	6.484	12.194	18.678	63,5	60,0	61,2	8.727	8.126	11.853	10.211	20.820	30.531
Casalinghe	—	7.129	7.129	—	62,7	62,7	—	4.238	4.238	—	11.367	11.367
Studenti	4.014	3.495	7.509	69,3	67,3	68,4	1.776	1.698	3.474	5.790	5.193	10.983
Ritirati dal lavoro	1.976	1.254	3.230	55,1	39,2	47,6	1.612	1.948	3.560	3.588	3.202	6.790
Altri	494	316	810	59,3	56,6	58,2	339	242	581	833	558	1.391
TOTALE	17.092	15.958	33.050	71,2	63,0	67,0	6.912	9.368	16.280	24.004	25.326	49.330
GRADO DI ISTRUZIONE												
Laurea	565	251	816	98,9	99,6	99,1	6	1	7	571	252	823
Diploma	1.877	1.488	3.365	97,0	96,4	96,7	59	56	115	1.936	1.544	3.480
Licenza media inferiore	4.228	3.626	7.854	92,0	91,6	91,8	367	334	701	4.595	3.960	8.555
Licenza elementare	8.094	8.041	16.135	73,8	68,1	70,8	2.873	3.773	6.646	10.967	11.814	22.781
Alfabeti privi di titolo di studio	2.328	2.552	4.880	43,7	38,0	40,5	2.994	4.163	7.157	5.322	6.715	12.037
Analfabeti	—	—	—	—	—	—	613	1.041	1.654	613	1.041	1.654
TOTALE	17.092	15.958	33.050	71,2	63,0	67,0	6.912	9.368	16.280	24.004	25.326	49.330

(a) Calcolate sul totale delle persone che leggono e non leggono. — (b) Operai ed assimilati.

Tav. 2 — Persone che leggono secondo determinati tipi di pubblicazione letta, per classe di età, condizione, grado di istruzione, regione e comuni

Migliaia

MODALITÀ	PERSONE CHE LEGGONO							TOTALE
	SOLTANTO QUOTIDIANI	SOLTANTO PERIODICI	SOLTANTO LIBRI	QUOTIDIANI E PERIODICI	QUOTIDIANI E LIBRI	PERIODICI E LIBRI	QUOTIDIANI, PERIODICI E LIBRI	
CLASSI DI ETÀ								
6 - 10 anni	4	1.261	116	25	3	714	48	2.171
11 - 13 »	18	887	93	72	15	649	160	1.894
14 - 19 »	292	1.254	158	425	204	838	852	4.023
20 - 24 »	429	772	66	443	225	367	799	3.101
25 - 29 »	495	711	41	473	181	249	744	2.894
30 - 34 »	589	695	36	547	178	191	707	2.943
35 - 39 »	637	665	27	543	163	170	560	2.765
40 - 44 »	662	599	23	539	145	119	521	2.608
45 - 49 »	663	573	22	570	118	106	501	2.553
50 - 54 »	589	462	18	489	104	82	428	2.172
55 - 59 »	479	332	10	385	77	45	278	1.606
60 - 64 »	536	356	13	401	64	46	242	1.658
65 - 69 »	403	269	10	267	44	35	152	1.180
70 anni e oltre	501	322	16	366	52	37	188	1.482
TOTALE.....	6.297	9.158	649	5.545	1.573	3.648	6.180	33.050
CONDIZIONE, SETTORE DI ATTIVITÀ ECONOMICA E POSIZIONE NELLA PROFESSIONE								
IN CONDIZIONE PROFESSIONALE..	4.112	2.832	149	2.800	995	760	3.224	14.372
AGRICOLTURA	507	416	13	262	34	39	108	1.379
Imprenditori e liberi professionisti	8	4	—	4	—	—	4	20
Lavoratori in proprio e coadiuvanti ..	321	278	9	173	19	28	65	893
Dirigenti e impiegati	5	1	—	5	2	2	11	26
Lavoratori dipendenti (a)	173	133	4	80	13	9	28	440
INDUSTRIA	2.036	1.148	67	1.294	430	324	1.157	6.456
Imprenditori e liberi professionisti	24	7	—	22	12	3	29	97
Lavoratori in proprio e coadiuvanti ..	293	130	8	196	55	33	148	863
Dirigenti e impiegati	110	65	13	131	111	65	382	877
Lavoratori dipendenti (a)	1.609	946	46	945	252	223	598	4.619
COMMERCIO.....	626	347	18	529	147	121	473	2.261
Imprenditori e liberi professionisti	14	6	—	11	5	2	11	49
Lavoratori in proprio e coadiuvanti ..	378	175	8	321	73	46	241	1.242
Dirigenti e impiegati	69	47	4	83	38	31	144	416
Lavoratori dipendenti (a)	165	119	6	114	31	42	77	554
ALTRE ATTIVITÀ.....	943	421	51	715	384	276	1.486	4.276
Imprenditori e liberi professionisti	15	2	1	19	25	3	112	177
Lavoratori in proprio e coadiuvanti ..	103	48	2	97	13	10	67	340
Dirigenti e impiegati	298	130	31	283	244	193	1.078	2.257
Lavoratori dipendenti (a)	527	241	17	316	102	70	229	1.502
IN CONDIZIONE NON PROFESSIONALE	2.185	6.826	500	2.745	578	2.888	2.956	18.678
Casalinghe	639	3.161	70	1.472	104	603	1.080	7.129
Studenti	229	2.812	382	397	292	2.122	1.275	7.509
Ritirati dal lavoro	1.160	671	28	746	131	86	408	3.230
Altri	157	182	20	130	51	77	193	810
TOTALE.....	6.297	9.158	649	5.545	1.573	3.648	6.180	33.050
GRADO DI ISTRUZIONE								
Laurea	43	15	8	53	96	46	555	816
Diploma	303	228	87	387	380	370	1.610	3.365
Licenza media inferiore	1.136	1.526	192	1.289	539	1.071	2.101	7.854
Licenza elementare	3.943	5.135	214	3.263	506	1.349	1.725	16.135
Alfabeti privi di titolo di studio	872	2.254	148	553	52	812	189	4.880
TOTALE.....	6.297	9.158	649	5.545	1.573	3.648	6.180	33.050

Segue Tav. 2 — Persone che leggono secondo determinati tipi di pubblicazione
letta per classe di età, condizione, grado di istruzione, regione e comuni

Migliaia

MODALITÀ	PERSONE CHE LEGGONO							TOTALE
	SOLTANTO QUOTIDIANI	SOLTANTO PERIODICI	SOLTANTO LIBRI	QUOTIDIANI E PERIODICI	QUOTIDIANI E LIBRI	PERIODICI E LIBRI	QUOTIDIANI, PERIODICI E LIBRI	
PIEMONTE	697	747	50	616	176	282	642	3.210
Comuni capoluogo	377	298	26	337	114	133	444	1.729
Altri comuni	320	449	24	279	62	149	198	1.481
VALLE D'AOSTA	16	18	1	15	4	10	18	82
Comuni capoluogo	3	7	—	4	2	6	8	30
Altri comuni	13	11	1	11	2	4	10	52
LOMBARDIA	1.014	1.609	109	1.231	299	726	1.352	6.340
Comuni capoluogo	506	587	63	636	195	353	873	3.213
Altri comuni	508	1.022	46	595	104	373	479	3.127
TRENTINO-ALTO ADIGE	94	152	16	104	30	77	154	627
Comuni capoluogo	26	32	4	42	13	24	73	214
Altri comuni	68	120	12	62	17	53	81	413
VENETO	404	934	47	393	83	307	405	2.573
Comuni capoluogo	169	334	18	196	53	126	252	1.148
Altri comuni	235	600	29	197	30	181	153	1.425
FRIULI-VENEZIA GIULIA	103	214	18	171	39	113	219	877
Comuni capoluogo	49	64	5	83	28	41	136	406
Altri comuni	54	150	13	88	11	72	83	471
LIGURIA	329	233	23	254	134	119	353	1.445
Comuni capoluogo	236	126	16	173	111	77	245	984
Altri comuni	93	107	7	81	23	42	108	461
EMILIA-ROMAGNA	602	664	61	503	133	288	479	2.730
Comuni capoluogo	360	323	35	300	92	176	326	1.612
Altri comuni	242	341	26	203	41	112	153	1.118
TOSCANA	469	594	39	396	115	265	463	2.341
Comuni capoluogo	298	328	25	245	90	180	340	1.506
Altri comuni	171	266	14	151	25	85	123	835
UMBRIA	81	124	14	91	12	39	59	420
Comuni capoluogo	54	77	10	70	7	20	42	280
Altri comuni	27	47	4	21	5	19	17	140
MARCHE	166	276	20	98	32	92	78	762
Comuni capoluogo	80	119	9	52	19	42	44	365
Altri comuni	86	157	11	46	13	50	34	397
LAZIO	598	757	49	563	174	409	680	3.230
Comuni capoluogo	464	541	36	462	144	331	574	2.552
Altri comuni	134	216	13	101	30	78	106	678
ABRUZZI	120	193	10	78	16	52	68	537
Comuni capoluogo	49	80	2	52	7	19	38	247
Altri comuni	71	113	8	26	9	33	30	290
MOLISE	21	43	4	10	6	22	18	124
Comuni capoluogo	8	10	1	2	—	2	4	27
Altri comuni	13	33	3	8	6	20	14	97
CAMPANIA	471	748	74	226	101	215	276	2.111
Comuni capoluogo	313	444	48	156	70	139	201	1.371
Altri comuni	158	304	26	70	31	76	75	740
PUGLIA	289	538	36	204	60	149	205	1.481
Comuni capoluogo	191	296	18	133	40	79	138	895
Altri comuni	98	242	18	71	20	70	67	586
BASILICATA	49	94	7	19	9	44	31	253
Comuni capoluogo	11	18	—	9	2	6	9	55
Altri comuni	38	76	7	10	7	38	22	198
CALABRIA	171	229	20	74	37	85	103	719
Comuni capoluogo	64	72	3	21	15	34	38	247
Altri comuni	107	157	17	53	22	51	65	472
SICILIA	433	774	39	328	88	268	394	2.324
Comuni capoluogo	305	475	26	197	65	152	257	1.477
Altri comuni	128	299	13	131	23	116	137	847
SARDEGNA	170	217	12	171	25	86	183	864
Comuni capoluogo	57	68	4	70	12	36	107	354
Altri comuni	113	149	8	101	13	50	76	510
ITALIA	6.297	9.158	649	5.545	1.573	3.648	6.180	33.050
COMUNI CAPOLUOGO	3.620	4.299	349	3.240	1.079	1.976	4.149	18.712
ALTRI COMUNI	2.677	4.859	300	2.305	494	1.672	2.031	14.338

(a) Cfr. nota (b) alla pag. 29.

Tav. 3 — Persone che leggono secondo il tipo di pubblicazione letta per sesso, classe di età, condizione, grado di istruzione, regione e comuni (a)

A — Cifre assolute - migliaia

MODALITÀ	PERSONE CHE LEGGONO								
	QUOTIDIANI			PERIODICI			LIBRI		
	M	F	MF	M	F	MF	M	F	MF
CLASSI DI ETÀ									
6 - 10 anni	48	32	80	1.053	995	2.048	436	445	881
11 - 13 »	163	102	265	902	866	1.768	460	457	917
14 - 19 »	1.155	618	1.773	1.538	1.831	3.369	1.011	1.041	2.052
20 - 24 »	1.287	609	1.896	950	1.431	2.381	736	721	1.457
25 - 29 »	1.250	643	1.893	810	1.367	2.177	617	598	1.215
30 - 34 »	1.354	667	2.021	832	1.308	2.140	613	499	1.112
35 - 39 »	1.306	597	1.903	748	1.190	1.938	502	418	920
40 - 44 »	1.256	611	1.867	707	1.071	1.778	450	358	808
45 - 49 »	1.210	642	1.852	677	1.073	1.750	409	338	747
50 - 54 »	1.053	557	1.610	595	866	1.461	369	263	632
55 - 59 »	810	409	1.219	436	604	1.040	239	171	410
60 - 64 »	817	426	1.243	445	600	1.045	206	159	365
65 - 69 »	552	314	866	288	435	723	126	115	241
70 anni e oltre	648	459	1.107	371	542	913	148	145	293
TOTALE.....	12.909	6.686	19.595	10.352	14.179	24.531	6.322	5.728	12.050
CONDIZIONE, SETTORE DI ATTIVITÀ ECONOMICA E POSIZIONE NELLA PROFESSIONE									
IN CONDIZIONE PROFESSIONALE..	9.338	1.798	11.131	5.700	3.416	9.116	3.585	1.543	5.128
AGRICOLTURA	822	89	911	549	276	825	151	43	194
Imprenditori e liberi professionisti	14	2	16	11	1	12	4	—	4
Lavoratori in proprio e coadiuvanti ..	520	58	578	370	174	544	94	27	121
Dirigenti e impiegati	20	3	23	13	6	19	11	4	15
Lavoratori dipendenti (b)	268	26	294	155	95	250	42	12	54
INDUSTRIA	4.390	527	4.917	2.671	1.252	3.923	1.527	451	1.978
Imprenditori e liberi professionisti	84	3	87	56	5	61	43	1	44
Lavoratori in proprio e coadiuvanti ..	636	56	692	369	138	507	203	41	244
Dirigenti e impiegati	585	149	734	411	232	643	410	161	571
Lavoratori dipendenti (b)	3.085	319	3.404	1.835	877	2.712	871	248	1.119
COMMERCIO.....	1.367	408	1.775	785	685	1.470	485	274	759
Imprenditori e liberi professionisti	36	5	41	20	10	30	15	3	18
Lavoratori in proprio e coadiuvanti ..	749	264	1.013	411	372	783	237	131	368
Dirigenti e impiegati	251	83	334	160	145	305	136	81	217
Lavoratori dipendenti (b)	331	56	387	194	158	352	97	59	156
ALTRE ATTIVITÀ.....	2.759	769	3.528	1.695	1.203	2.898	1.422	775	2.197
Imprenditori e liberi professionisti	163	8	171	128	8	136	134	7	141
Lavoratori in proprio e coadiuvanti ..	240	40	280	150	72	222	68	24	92
Dirigenti e impiegati	1.363	540	1.903	920	764	1.684	923	623	1.546
Lavoratori dipendenti (b)	993	181	1.174	497	359	856	297	121	418
IN CONDIZIONE NON PROFESSIONALE	3.571	4.888	8.459	4.652	10.763	15.415	2.737	4.185	6.922
Casalinghe	—	3.295	3.295	—	6.316	6.316	—	1.857	1.857
Studenti	1.447	746	2.193	3.405	3.201	6.606	2.143	1.928	4.071
Ritirati dal lavoro	1.746	699	2.445	933	978	1.911	398	255	653
Altri	378	153	531	314	268	582	196	145	341
TOTALE.....	12.909	6.686	19.595	10.352	14.179	24.531	6.322	5.728	12.050
GRADO DI ISTRUZIONE									
Laurea	550	197	747	440	229	669	481	224	705
Diploma	1.729	951	2.680	1.262	1.333	2.595	1.346	1.101	2.447
Licenza media inferiore	3.361	1.704	5.065	2.705	3.282	5.987	2.036	1.867	3.903
Licenza elementare	6.252	3.185	9.437	4.353	7.119	11.472	1.882	1.912	3.794
Alfabeti privi di titolo di studio	1.017	649	1.666	1.592	2.216	3.808	577	624	1.201
TOTALE.....	12.909	6.686	19.595	10.352	14.179	24.531	6.322	5.728	12.050

(a) Tra i lettori di ciascun tipo di pubblicazione sono compresi eventuali lettori degli altri tipi. — (b) Cfr. nota corrispondente alla pag. 28.

Segue Tav. 3 — Persone che leggono secondo il tipo di pubblicazione letta per sesso, classe di età, grado di istruzione, regione e comuni (a)

segue A — Cifre assolute - migliaia

MODALITÀ	PERSONE CHE LEGGONO								
	QUOTIDIANI			PERIODICI			LIBRI		
	M	F	MF	M	F	MF	M	F	MF
REGIONI E COMUNI (b)									
PIEMONTE	1.274	857	2.131	956	1.331	2.287	604	546	1.150
Comuni capoluogo	712	560	1.272	516	696	1.212	376	341	717
Altri comuni	562	297	859	440	635	1.075	228	205	433
VALLE D'AOSTA	34	19	53	27	34	61	21	12	33
Comuni capoluogo	11	6	17	11	14	25	10	6	16
Altri comuni	23	13	36	16	20	36	11	6	17
LOMBARDIA	2.429	1.467	3.896	2.076	2.842	4.918	1.255	1.231	2.486
Comuni capoluogo	1.290	920	2.210	1.038	1.411	2.449	752	732	1.484
Altri comuni	1.139	547	1.686	1.038	1.431	2.469	503	499	1.002
TRENTINO-ALTO ADIGE	219	163	382	213	274	487	134	143	277
Comuni capoluogo	84	70	154	75	96	171	55	59	114
Altri comuni	135	93	228	138	178	316	79	84	163
VENETO	865	420	1.285	865	1.174	2.039	432	410	842
Comuni capoluogo	423	247	670	387	521	908	235	214	449
Altri comuni	442	173	615	478	653	1.131	197	196	393
FRIULI-VENEZIA GIULIA	319	213	532	309	408	717	205	184	389
Comuni capoluogo	159	137	296	136	188	324	110	100	210
Altri comuni	160	76	236	173	220	393	95	84	179
LIGURIA	592	478	1.070	388	571	959	328	301	629
Comuni capoluogo	409	356	765	248	373	621	236	213	449
Altri comuni	183	122	305	140	198	338	92	88	180
EMILIA-ROMAGNA	1.092	625	1.717	776	1.158	1.934	489	472	961
Comuni capoluogo	654	424	1.078	442	683	1.125	321	308	629
Altri comuni	438	201	639	334	475	809	168	164	332
TOSCANA	955	488	1.443	724	994	1.718	478	404	882
Comuni capoluogo	612	361	973	452	641	1.093	339	296	635
Altri comuni	343	127	470	272	353	625	139	108	247
UMBRIA	173	70	243	135	178	313	64	60	124
Comuni capoluogo	116	57	173	88	121	209	39	40	79
Altri comuni	57	13	70	47	57	104	25	20	45
MARCHE	303	71	374	226	318	544	116	106	222
Comuni capoluogo	150	45	195	103	154	257	59	55	114
Altri comuni	153	26	179	123	164	287	57	51	108
LAZIO	1.316	699	2.015	1.025	1.384	2.409	708	604	1.312
Comuni capoluogo	1.044	600	1.644	815	1.093	1.908	587	498	1.085
Altri comuni	272	99	371	210	291	501	121	106	227
ABRUZZI	221	61	282	164	227	391	76	70	146
Comuni capoluogo	110	36	146	83	106	189	36	30	66
Altri comuni	111	25	136	81	121	202	40	40	80
MOLISE	42	13	55	41	52	93	28	22	50
Comuni capoluogo	9	5	14	7	11	18	4	3	7
Altri comuni	33	8	41	34	41	75	24	19	43
CAMPANIA	811	263	1.074	599	866	1.465	366	300	666
Comuni capoluogo	538	202	740	375	565	940	251	207	458
Altri comuni	273	61	334	224	301	525	115	93	208
PUGLIA	583	175	758	485	611	1.096	257	193	450
Comuni capoluogo	379	123	502	282	364	646	157	118	275
Altri comuni	204	52	256	203	247	450	100	75	175
BASILICATA	96	12	108	82	106	188	49	42	91
Comuni capoluogo	27	4	31	18	24	42	10	7	17
Altri comuni	69	8	77	64	82	146	39	35	74
CALABRIA	306	79	385	207	284	491	129	116	245
Comuni capoluogo	108	30	138	59	106	165	46	44	90
Altri comuni	198	49	247	148	178	326	83	72	155
SICILIA	941	302	1.243	756	1.008	1.764	428	361	789
Comuni capoluogo	615	209	824	449	632	1.081	275	225	500
Altri comuni	326	93	419	307	376	683	153	136	289
SARDEGNA	338	211	549	298	359	657	155	151	306
Comuni capoluogo	143	103	246	132	149	281	82	77	159
Altri comuni	195	108	303	166	210	376	73	74	147
ITALIA	12.909	6.686	19.595	10.352	14.179	24.531	6.322	5.728	12.050
COMUNI CAPOLUOGO	7.593	4.495	12.088	5.716	7.948	13.664	3.980	3.573	7.553
ALTRI COMUNI	5.316	2.191	7.507	4.636	6.231	10.867	2.342	2.155	4.497

(a) Cfr. nota corrispondente alla pag. precedente. — (b) Cfr. nota corrispondente alla pag. 29.

Segue Tav. 3 — Persone che leggono secondo il tipo di pubblicazione letta per sesso, classe di età, condizione, grado di istruzione, regione e comuni (a)

B — Percentuali (b)

MODALITÀ	PERSONE CHE LEGGONO								
	QUOTIDIANI			PERIODICI			LIBRI		
	M	F	MF	M	F	MF	M	F	MF
CLASSI DI ETÀ									
6 - 10 anni	4,3	3,0	3,7	94,7	94,0	94,3	39,2	42,0	40,6
11 - 13 »	16,8	11,0	14,0	93,2	93,5	93,3	47,5	49,4	48,4
14 - 19 »	57,3	30,8	44,1	76,3	91,3	83,7	50,1	51,9	51,0
20 - 24 »	82,6	39,5	61,1	60,9	92,8	76,8	47,2	46,8	47,0
25 - 29 »	88,0	43,7	65,4	57,0	92,8	75,2	43,4	40,6	42,0
30 - 34 »	89,4	46,7	68,7	54,9	91,6	72,7	40,5	34,9	37,8
35 - 39 »	89,9	45,5	68,8	51,5	90,7	70,1	34,5	31,9	33,3
40 - 44 »	90,2	50,2	71,6	50,8	88,1	68,2	32,3	29,4	31,0
45 - 49 »	91,0	52,5	72,5	50,9	87,7	68,5	30,8	27,6	29,3
50 - 54 »	90,7	55,1	74,1	51,2	85,7	67,3	31,8	26,0	29,1
55 - 59 »	91,7	56,6	75,9	49,4	83,5	64,8	27,1	23,7	25,5
60 - 64 »	90,0	56,8	75,0	49,0	80,0	63,0	22,7	21,2	22,0
65 - 69 »	88,0	56,8	73,4	45,9	78,7	61,3	20,1	20,8	20,4
70 anni e oltre	86,7	62,4	74,7	49,7	73,7	61,6	19,8	19,7	19,8
TOTALE.....	75,5	41,9	59,3	60,6	88,9	74,2	37,0	35,9	36,5
CONDIZIONE, SETTORE DI ATTIVITÀ ECONOMICA E POSIZIONE NELLA PROFESSIONE									
IN CONDIZIONE PROFESSIONALE..	88,0	47,6	77,4	53,7	90,8	63,4	33,8	41,0	35,7
AGRICOLTURA	77,0	28,6	66,1	51,4	88,7	59,8	14,1	13,8	14,1
Imprenditori e liberi professionisti	60,9	40,0	57,1	47,8	20,0	42,9	17,4	—	17,4
Lavoratori in proprio e coadiuvanti ..	75,4	29,7	65,3	53,6	89,2	61,5	13,6	13,8	13,7
Dirigenti e impiegati	95,2	50,0	85,2	61,9	100,0	70,4	52,4	66,7	55,6
Lavoratori dipendenti (c)	80,2	24,8	67,0	46,4	90,5	56,9	12,6	11,4	12,3
INDUSTRIA	86,0	39,0	76,2	52,3	92,5	60,8	29,9	33,3	30,6
Imprenditori e liberi professionisti	91,3	60,0	89,7	60,9	100,0	62,9	46,7	20,0	45,4
Lavoratori in proprio e coadiuvanti ..	89,0	37,8	80,2	51,6	93,2	58,7	28,4	27,7	28,3
Dirigenti e impiegati	94,1	58,4	83,7	66,1	91,0	73,3	65,9	63,1	65,1
Lavoratori dipendenti (c)	84,0	33,8	73,7	49,9	92,8	58,7	23,7	26,2	24,2
COMMERCIO.....	92,1	52,6	78,5	52,9	88,3	65,0	32,7	35,3	33,6
Imprenditori e liberi professionisti	94,7	45,5	83,7	52,6	90,9	61,2	39,5	27,3	36,7
Lavoratori in proprio e coadiuvanti ..	93,3	60,1	81,6	51,2	84,7	63,0	29,5	29,8	29,6
Dirigenti e impiegati	96,2	53,5	80,3	61,3	93,5	73,3	52,3	52,3	52,2
Lavoratori dipendenti (c)	86,4	32,7	69,9	50,7	92,4	63,5	25,3	34,5	28,2
ALTRE ATTIVITÀ.....	93,5	58,1	82,5	57,4	90,9	67,8	48,2	58,5	51,4
Imprenditori e liberi professionisti	97,0	88,9	96,6	76,2	88,9	76,8	79,8	77,8	79,7
Lavoratori in proprio e coadiuvanti ..	92,0	50,6	82,4	57,5	91,1	65,3	26,1	30,4	27,1
Dirigenti e impiegati	95,4	65,2	84,3	64,4	92,3	74,6	64,6	75,2	68,5
Lavoratori dipendenti (c)	90,8	44,4	78,2	45,4	88,0	57,0	27,1	29,7	27,8
IN CONDIZIONE NON PROFESSIONALE	55,1	40,1	45,3	71,7	88,3	82,5	42,2	34,3	37,1
Casalinghe	—	46,2	46,2	—	88,6	88,6	—	26,0	26,0
Studenti	36,0	21,3	29,2	84,8	91,6	88,0	53,4	55,2	54,2
Ritirati dal lavoro	88,4	55,7	75,7	47,2	78,0	59,2	20,1	20,3	20,2
Altri	76,5	48,4	65,6	63,6	84,8	71,9	39,7	45,9	42,1
TOTALE.....	75,5	41,9	59,3	60,6	88,9	74,2	37,0	35,9	36,5
GRADO DI ISTRUZIONE									
Laurea	97,3	78,5	91,5	77,9	91,2	82,0	85,1	89,2	86,4
Diploma	92,1	63,9	79,6	67,2	89,6	77,1	71,7	74,0	72,7
Licenza media inferiore	79,5	47,0	64,5	64,0	90,5	76,2	48,2	51,5	49,7
Licenza elementare	77,2	39,6	58,5	53,8	88,5	71,1	23,3	23,8	23,5
Alfabeti privi di titolo di studio	43,7	25,4	34,1	68,4	86,8	78,0	24,8	24,5	24,6
TOTALE.....	75,5	41,9	59,3	60,6	88,9	74,2	37,0	35,9	36,5

(a) Cfr. nota corrispondente alla pag. 32. — (b) Calcolate sul corrispondente totale delle persone che leggono. — (c) Cfr. nota (b) alla pag. 28.

Segue Tav. 3 — Persone che leggono secondo il tipo di pubblicazione letta per sesso, classe di età, condizione, grado di istruzione, regione e comuni (a)

segue B — Percentuali (b)

MODALITÀ	PERSONE CHE LEGGONO								
	QUOTIDIANI			PERIODICI			LIBRI		
	M	F	MF	M	F	MF	M	F	MF
REGIONI E COMUNI (c)									
PIEMONTE	78,3	54,1	66,4	58,8	84,1	71,2	37,1	34,5	35,8
Comuni capoluogo	81,8	65,2	73,6	59,3	81,0	70,1	43,2	39,7	41,5
Altri comuni	74,2	41,0	58,0	58,1	87,7	72,6	30,1	28,3	29,2
VALLE D'AOSTA	79,1	48,7	64,6	62,8	87,2	74,4	48,8	30,8	40,2
Comuni capoluogo	73,3	40,0	56,7	73,3	93,3	83,3	66,7	40,0	53,3
Altri comuni	82,1	54,2	69,2	57,1	83,3	69,2	39,3	25,0	32,7
LOMBARDIA	76,6	46,3	61,5	65,5	89,6	77,6	39,6	38,8	39,2
Comuni capoluogo	81,1	56,7	68,8	65,3	86,9	76,2	47,3	45,1	46,2
Altri comuni	72,1	35,3	53,9	65,7	92,4	79,0	31,9	32,2	32,0
TRENTINO-ALTO ADIGE	71,8	50,6	60,9	69,8	85,1	77,7	43,9	44,4	44,2
Comuni capoluogo	81,6	63,1	72,0	72,8	86,5	79,9	53,4	53,2	53,3
Altri comuni	66,8	44,1	55,2	68,3	84,4	76,5	39,1	39,8	39,5
VENETO	67,2	32,7	49,9	67,2	91,3	79,2	33,6	31,9	32,7
Comuni capoluogo	74,2	42,7	58,4	67,9	90,1	79,1	41,2	37,0	39,1
Altri comuni	61,6	24,4	43,2	66,7	92,2	79,4	27,5	27,7	27,6
FRIULI-VENEZIA GIULIA	74,2	47,7	60,7	71,9	91,3	81,8	47,7	41,2	44,4
Comuni capoluogo	82,0	64,6	72,9	70,1	88,7	79,8	56,7	47,2	51,7
Altri comuni	67,8	32,3	50,1	73,3	93,6	83,4	40,3	35,7	38,0
LIGURIA	83,0	65,3	74,0	54,4	78,0	66,4	46,0	41,1	43,5
Comuni capoluogo	84,9	70,9	77,7	51,5	74,3	63,1	49,0	42,4	45,6
Altri comuni	79,2	53,0	66,2	60,6	86,1	73,3	39,8	38,3	39,0
EMILIA-ROMAGNA	78,1	46,9	62,9	55,5	86,9	70,8	35,0	35,4	35,2
Comuni capoluogo	80,5	53,0	66,9	54,4	85,4	69,8	39,5	38,5	39,0
Altri comuni	74,7	37,8	57,2	57,0	89,3	72,4	28,7	30,8	29,7
TOSCANA	78,3	43,5	61,6	59,3	88,7	73,4	39,2	36,0	37,7
Comuni capoluogo	79,6	49,0	64,6	58,8	87,0	72,6	44,1	40,2	42,2
Altri comuni	76,1	33,1	56,3	60,3	91,9	74,9	30,8	28,1	29,6
UMBRIA	76,9	35,9	57,9	60,0	91,3	74,5	28,4	30,8	29,5
Comuni capoluogo	79,5	42,5	61,8	60,3	90,3	74,6	26,7	29,9	28,2
Altri comuni	72,2	21,3	50,0	59,5	93,4	74,3	31,6	32,8	32,1
MARCHE	72,8	20,5	49,1	54,3	91,9	71,4	27,9	30,6	29,1
Comuni capoluogo	76,5	26,6	53,4	52,6	91,1	70,4	30,1	32,5	31,2
Altri comuni	69,5	14,7	45,1	55,9	92,7	72,3	25,9	28,8	27,2
LAZIO	78,5	45,0	62,4	61,1	89,1	74,6	42,2	38,9	40,6
Comuni capoluogo	79,3	48,6	64,4	61,9	88,5	74,8	44,6	40,3	42,5
Altri comuni	75,6	31,1	54,7	58,3	91,5	73,9	33,6	33,3	33,5
ABRUZZI	75,7	24,9	52,5	56,2	92,7	72,8	26,0	28,6	27,2
Comuni capoluogo	81,5	32,1	59,1	61,5	94,6	76,5	26,7	26,8	26,7
Altri comuni	70,7	18,8	46,9	51,6	91,0	69,7	25,5	30,1	27,6
MOLISE	61,8	23,2	44,4	60,3	92,9	75,0	41,2	39,3	40,3
Comuni capoluogo	64,3	38,5	51,9	50,0	84,6	66,7	28,6	23,1	25,9
Altri comuni	61,1	18,6	42,3	63,0	95,3	77,3	44,4	44,2	44,3
CAMPANIA	70,2	27,5	50,9	51,8	90,7	69,4	31,7	31,4	31,5
Comuni capoluogo	72,2	32,3	54,0	50,3	90,3	68,6	33,7	33,1	33,4
Altri comuni	66,4	18,5	45,1	54,5	91,5	70,9	28,0	28,3	28,1
PUGLIA	70,8	26,6	51,2	58,9	93,0	74,0	31,2	29,4	30,4
Comuni capoluogo	75,5	31,3	56,1	56,2	92,6	72,2	31,3	30,0	30,7
Altri comuni	63,4	19,7	43,7	63,0	93,6	76,8	31,1	28,4	29,9
BASILICATA	68,1	10,7	42,7	58,2	94,6	74,3	34,8	37,5	36,0
Comuni capoluogo	87,1	16,7	56,4	58,1	100,0	76,4	32,3	29,2	30,9
Altri comuni	62,7	9,1	38,9	58,2	93,2	73,7	35,5	39,8	37,4
CALABRIA	75,7	25,1	53,5	51,2	90,2	68,3	31,9	36,8	34,1
Comuni capoluogo	80,0	26,8	55,9	43,7	94,6	66,8	34,1	39,3	36,4
Altri comuni	73,6	24,1	52,3	55,0	87,7	69,1	30,9	35,5	32,8
SICILIA	75,3	28,1	53,5	60,5	93,9	75,9	34,2	33,6	34,0
Comuni capoluogo	76,9	30,9	55,8	56,1	93,4	73,2	34,4	33,2	33,9
Altri comuni	72,4	23,4	49,5	68,2	94,7	80,6	34,0	34,3	34,1
SARDEGNA	75,6	50,6	63,5	66,7	86,1	76,0	34,7	36,2	35,4
Comuni capoluogo	78,1	60,2	69,5	72,1	87,1	79,4	44,8	45,0	44,9
Altri comuni	73,9	43,9	59,4	62,9	85,4	73,7	27,7	30,1	28,8
ITALIA	75,5	41,9	59,3	60,6	88,9	74,2	37,0	35,9	36,5
COMUNI CAPOLUOGO	79,0	49,4	64,6	59,5	87,3	73,0	41,4	39,3	40,4
ALTRI COMUNI	71,0	32,0	52,4	62,0	90,9	75,8	31,3	31,4	31,4

(a) Cfr. nota corrispondente alla pag. 32. — (b) Cfr. nota corrispondente alla pag. 34. — (c) Cfr. nota (b) alla pag. 29.

Tav. 4 — **Persone che leggono secondo il genere di pubblicazione letta per classe di età, condizione, grado di istruzione, regione e comuni**

Migliaia

MODALITÀ	PERSONE CHE LEGGONO										
	QUOTIDIANI		PERIODICI				OPERE A DISPEN- SE	LIBRI			
	D'informazione generale, politici, economici	Sportivi	Di generalità (attualità, politica, varie)	Di narrativa (fotomanzoni, moda, varietà)	Per ragazzi	Altri		Di letteratura varia (narrativa, romanzi)	Arte, scienza e tecnica	Per ragazzi	Altri

CLASSI DI ETÀ

6 - 10 anni	47	37	54	42	1.977	81	41	42	13	831	32
11 - 13 »	148	146	156	204	1.597	116	53	179	44	770	61
14 - 19 »	1.112	997	1.050	1.478	1.448	492	174	1.297	345	625	334
20 - 24 »	1.441	912	1.135	1.309	271	436	173	1.116	412	62	311
25 - 29 »	1.575	740	1.094	1.207	146	389	164	936	301	31	270
30 - 34 »	1.794	656	1.145	1.120	122	364	158	829	272	40	244
35 - 39 »	1.702	584	1.062	963	124	305	128	683	211	40	209
40 - 44 »	1.730	461	1.044	815	86	300	124	604	184	31	171
45 - 49 »	1.756	379	1.047	793	64	282	97	572	183	26	163
50 - 54 »	1.544	291	940	615	36	235	72	492	138	15	148
55 - 59 »	1.180	174	680	406	17	166	45	315	84	9	102
60 - 64 »	1.213	136	703	362	13	177	31	282	77	6	90
65 - 69 »	851	59	488	237	12	119	15	192	43	4	55
70 anni e oltre	1.090	51	651	255	12	146	17	231	53	7	69
TOTALE.....	17.183	5.623	11.249	9.806	5.925	3.608	1.292	7.770	2.360	2.497	2.259

CONDIZIONE, SETTORE DI ATTIVITÀ ECONOMICA E POSIZIONE NELLA PROFESSIONE

IN CONDIZIONE PROFESSIONALE..	9.854	3.885	5.528	3.585	841	1.787	708	3.751	1.356	811	1.167
AGRICOLTURA	794	234	449	283	49	175	17	125	34	12	52
Imprenditori e liberi professionisti	16	3	7	2	1	3	1	3	2	—	1
Lavoratori in proprio e coadiuvanti	515	129	319	162	30	121	9	77	20	9	33
Dirigenti e impiegati	21	6	14	5	—	5	2	10	7	—	3
Lavoratori dipendenti (a)	242	96	109	114	18	46	5	35	5	3	15
INDUSTRIA	4.027	1.956	2.217	1.512	466	726	248	1.382	458	100	436
Imprenditori e liberi professionisti	79	34	48	13	3	17	5	27	22	—	11
Lavoratori in proprio e coadiuvanti	588	256	314	170	36	102	29	159	68	9	53
Dirigenti e impiegati	689	218	453	233	49	117	82	436	195	16	107
Lavoratori dipendenti (a)	2.671	1.448	1.402	1.096	378	490	132	760	173	75	265
COMMERCIO	1.594	594	871	644	139	251	86	574	154	33	178
Imprenditori e liberi professionisti	38	14	16	11	2	7	2	14	5	1	5
Lavoratori in proprio e coadiuvanti	940	292	498	329	55	128	46	276	77	13	83
Dirigenti e impiegati	309	109	195	135	22	53	25	168	51	6	53
Lavoratori dipendenti (a)	307	179	162	169	60	63	13	116	21	13	37
ALTRE ATTIVITÀ	3.239	1.081	1.991	1.096	187	635	357	1.670	710	66	501
Imprenditori e liberi professionisti	166	50	117	21	5	44	30	85	92	1	37
Lavoratori in proprio e coadiuvanti	245	99	145	92	15	42	13	68	21	1	18
Dirigenti e impiegati	1.808	522	1.263	611	86	381	266	1.221	519	44	342
Lavoratori dipendenti (a)	1.020	410	466	372	81	168	48	296	78	20	104
IN CONDIZIONE NON PROFESSIONALE	7.529	1.758	5.721	6.271	5.084	1.821	584	4.019	1.004	2.286	1.082
Casalinghe	3.240	155	2.772	4.180	211	713	179	1.499	174	83	381
Studenti	1.480	1.186	1.330	1.263	4.741	682	332	1.743	637	2.161	482
Ritirati dal lavoro	2.390	206	1.315	593	27	301	41	517	113	13	158
Altri	419	211	304	235	105	125	32	260	80	29	71
TOTALE.....	17.183	5.623	11.249	9.806	5.925	3.608	1.292	7.770	2.360	2.497	2.259

GRADO DI ISTRUZIONE

Laurea	734	158	565	176	19	187	136	531	380	12	176
Diploma	2.452	846	1.818	1.056	167	566	342	1.946	848	73	506
Licenza media inferiore	4.156	1.911	2.880	2.713	1.374	966	401	2.800	722	587	736
Licenza elementare	8.323	2.457	5.077	5.031	2.262	1.563	344	2.259	368	950	720
Alfabeti privi di titolo di studio	1.518	251	909	830	2.103	326	69	234	42	875	121
TOTALE.....	17.183	5.623	11.249	9.806	5.925	3.608	1.292	7.770	2.360	2.497	2.259

(a) Cfr. nota (b) alla pag. 28.

Segue Tav. 4 — Persone che leggono secondo il genere di pubblicazione
letta per classe di età, condizione, grado di istruzione, regione e comuni

Migliaia

MODALITÀ	PERSONE CHE LEGGONO										
	QUOTIDIANI		PERIODICI				OPERE A DISPEN- SE	LIBRI			
	D'infor- mazione generale, politici, economici	Sportivi	Di gene- ralità (at- tualità, politica, varie	Di nar- rativa (foto- roman- zi, mo- da, va- rietà)	Per ragaz- zi	Altri		Di let- teratu- ra varia (narra- tiva, ro- manzi)	Arte, scienza e tecnica	Per ragazzi	Altri
REGIONI E COMUNI (a)											
PIEMONTE	1.998	408	1.127	930	489	249	128	779	242	218	190
Comuni capoluogo	1.211	245	593	490	304	135	73	507	168	130	120
Altri comuni	787	163	534	440	185	114	55	272	74	88	70
VALLE D'AOSTA	51	8	32	26	13	4	2	23	7	5	5
Comuni capoluogo	17	2	16	11	5	1	1	12	5	2	2
Altri comuni	34	6	16	15	8	3	1	11	2	3	3
LOMBARDIA	3.542	933	2.762	1.767	1.074	618	268	1.644	477	517	454
Comuni capoluogo	2.062	457	1.370	901	540	298	161	1.027	303	278	306
Altri comuni	1.480	476	1.392	866	534	320	107	617	174	239	148
TRENTINO-ALTO ADIGE	353	85	274	185	101	66	23	177	52	55	60
Comuni capoluogo	145	37	93	76	43	19	10	78	25	23	24
Altri comuni	208	48	181	109	58	47	13	99	27	32	36
VENETO	1.136	293	1.072	637	456	283	89	543	150	177	122
Comuni capoluogo	616	119	490	289	197	108	42	318	90	72	58
Altri comuni	520	174	582	348	259	175	47	225	60	105	64
FRIULI-VENEZIA GIULIA	499	117	406	271	133	67	37	275	93	69	55
Comuni capoluogo	284	62	177	143	56	29	20	159	54	27	38
Altri comuni	215	55	229	128	77	38	17	116	39	42	17
LIGURIA	1.017	225	436	402	211	125	63	433	129	111	119
Comuni capoluogo	734	153	276	271	142	67	42	310	97	69	82
Altri comuni	283	72	160	131	69	58	16	123	32	42	37
EMILIA-ROMAGNA	1.561	398	976	751	453	187	108	643	191	200	147
Comuni capoluogo	994	223	576	432	270	109	75	427	140	121	108
Altri comuni	567	175	400	319	183	78	33	216	51	79	39
TOSCANA	1.333	388	760	738	478	247	82	588	190	186	189
Comuni capoluogo	916	257	484	475	309	151	57	420	143	127	153
Altri comuni	417	131	276	263	169	96	25	168	47	59	36
UMBRIA	191	100	142	137	70	24	10	85	26	25	15
Comuni capoluogo	143	64	100	95	42	14	6	56	19	11	11
Altri comuni	48	36	42	42	28	10	4	29	7	14	4
MARCHE	294	140	232	222	136	63	19	132	28	45	51
Comuni capoluogo	159	73	121	109	60	29	12	69	12	18	31
Altri comuni	135	67	111	113	76	34	7	63	16	27	20
LAZIO	1.706	703	939	1.050	693	508	153	790	264	303	229
Comuni capoluogo	1.413	570	743	830	552	443	138	631	212	256	209
Altri comuni	293	133	196	220	141	65	15	159	52	47	20
ABRUZZI	211	124	140	169	90	95	11	87	42	26	30
Comuni capoluogo	116	67	84	76	38	64	3	43	23	8	15
Altri comuni	95	57	56	93	52	31	8	44	19	18	15
MOLISE	41	22	33	39	22	23	3	28	11	11	12
Comuni capoluogo	12	3	8	8	4	2	—	5	2	2	1
Altri comuni	29	19	25	31	18	21	3	23	9	9	11
CAMPANIA	799	475	444	654	380	283	78	377	123	148	173
Comuni capoluogo	570	323	286	402	243	221	57	261	93	108	119
Altri comuni	229	152	158	252	137	62	21	116	30	40	54
PUGLIA	585	317	386	442	287	186	48	276	88	93	76
Comuni capoluogo	389	212	262	258	153	105	33	177	54	54	36
Altri comuni	196	105	124	184	134	81	15	99	34	39	40
BASILICATA	75	57	56	97	43	31	12	52	19	21	26
Comuni capoluogo	24	19	15	22	8	5	4	9	6	3	4
Altri comuni	51	38	41	75	35	26	8	43	13	18	22
CALABRIA	274	182	132	231	141	82	36	148	46	50	57
Comuni capoluogo	102	59	49	73	44	29	14	51	18	18	22
Altri comuni	172	123	83	158	97	53	22	97	28	32	35
SICILIA	1.016	491	582	803	455	340	69	487	118	160	180
Comuni capoluogo	666	327	354	464	296	232	41	296	74	109	118
Altri comuni	350	164	228	339	159	108	28	191	44	51	62
SARDEGNA	501	157	318	255	200	127	53	203	64	77	69
Comuni capoluogo	230	81	148	113	96	44	41	112	41	36	31
Altri comuni	271	76	170	142	104	83	12	91	23	41	38
ITALIA	17.183	5.623	11.249	9.806	5.925	3.608	1.292	7.770	2.360	2.497	2.259
COMUNI CAPOLUOGO	10.803	3.353	6.245	5.538	3.402	2.105	835	4.968	1.579	1.472	1.488
ALTRI COMUNI	6.380	2.270	5.004	4.268	2.523	1.503	457	2.802	781	1.025	771

(a) Cfr. nota (b) alla pag. 29.

Tav. 5 — **Persone che leggono secondo il tipo ed il numero di letture effettuate per sesso, classe di età, condizione, settore di attività economica e posizione nella professione***Migliaia*

MODALITÀ	PERSONE CHE LEGGONO																	
	QUOTIDIANI - GIORNALMENTE						PERIODICI - MENSILMENTE						LIBRI - ANNUALMENTE					
	1		2		più di 2		fino a 4		da 5 a 10		più di 10		fino a 5		da 5 a 10		più di 10	
	MF	F	MF	F	MF	F	MF	F	MF	F	MF	F	MF	F	MF	F	MF	F

CLASSI DI ETÀ

6 - 10 anni	76	30	4	2	—	—	1.693	834	278	127	77	34	647	325	164	81	70	39
11 - 13 »	242	93	21	8	2	1	1.379	686	295	138	94	42	589	292	203	98	125	67
14 - 19 »	1.556	563	194	47	23	8	2.536	1.374	668	377	165	80	1.136	558	533	274	383	209
20 - 24 »	1.581	559	286	43	29	7	1.827	1.085	454	290	100	56	759	383	374	182	324	156
25 - 29 »	1.608	599	252	35	33	9	1.689	1.058	407	261	81	48	655	326	294	145	266	127
30 - 34 »	1.725	628	266	32	30	7	1.698	1.026	372	242	70	40	619	277	275	127	218	95
35 - 39 »	1.639	565	235	26	29	6	1.555	949	329	208	54	33	530	243	214	97	176	78
40 - 44 »	1.629	577	210	29	28	5	1.426	858	298	184	54	29	466	207	189	86	153	65
45 - 49 »	1.621	608	198	27	33	7	1.412	854	285	188	53	31	428	200	168	75	151	63
50 - 54 »	1.406	523	172	25	32	9	1.165	691	252	152	44	23	352	148	157	66	123	49
55 - 59 »	1.082	385	118	20	19	4	841	487	166	99	33	18	230	99	94	40	86	32
60 - 64 »	1.128	401	91	20	24	5	871	505	147	81	27	14	219	101	80	35	66	23
65 - 69 »	796	298	51	11	19	5	615	367	94	59	14	9	146	76	50	23	45	16
70 anni e oltre	1.043	441	46	10	18	8	765	455	123	72	25	15	167	84	68	32	58	29
TOTALE	17.132	6.270	2.144	335	319	81	19.472	11.229	4.168	2.478	891	472	6.943	3.319	2.863	1.361	2.244	1.048

CONDIZIONE, SETTORE DI ATTIVITÀ ECONOMICA E POSIZIONE NELLA PROFESSIONE

IN CONDIZIONE PROFESSIONALE	9.410	1.861	1.523	110	198	28	7.210	2.618	1.585	874	321	124	2.859	825	1.221	383	1.048	385
AGRICOLTURA	820	84	63	5	28	—	723	238	90	34	12	4	133	28	36	9	25	6
Impr. e liberi profess.	12	2	3	—	1	—	10	1	2	—	—	—	1	—	2	—	1	—
Lav. in proprio e coad.	526	54	34	4	18	—	480	150	55	21	9	3	83	17	23	6	15	4
Dirigenti e impiegati ..	18	3	4	—	1	—	14	5	5	1	—	—	8	2	3	1	4	1
Lavor. dipendenti (a) ..	264	25	22	1	8	—	219	82	28	12	3	1	41	9	8	2	5	1
INDUSTRIA	4.229	497	612	22	76	8	3.178	984	623	229	122	39	1.205	268	453	111	320	72
Impr. e liberi profess.	64	3	20	—	3	—	45	4	13	1	3	—	21	—	13	—	10	1
Lav. in proprio e coad.	596	53	85	2	11	1	412	112	82	23	13	3	149	24	57	11	38	6
Dirigenti e impiegati ..	594	137	127	10	13	2	477	165	140	57	26	10	280	84	155	41	136	36
Lavor. dipendenti (a) ..	2.975	304	380	10	49	5	2.244	703	388	148	80	26	755	160	228	59	136	29
COMMERCIO	1.475	376	275	28	25	4	1.150	529	266	132	54	24	458	172	173	57	128	45
Impr. e liberi profess.	36	5	5	—	—	—	22	8	6	1	2	1	11	2	5	1	2	—
Lav. in proprio e coad.	842	244	158	18	13	2	614	287	140	72	29	13	235	87	77	25	56	19
Dirigenti e impiegati ..	275	76	53	6	6	1	234	110	58	29	13	6	113	45	56	18	48	18
Lavor. dipendenti (a) ..	322	51	59	4	6	1	280	124	62	30	10	4	99	38	35	13	22	8
ALTRE ATTIVITÀ	2.886	704	573	55	69	10	2.159	867	606	279	133	57	1.063	357	559	206	575	212
Impr. e liberi profess.	115	6	48	2	8	—	88	5	38	2	10	1	58	1	34	3	49	3
Lav. in proprio e coad.	233	37	39	2	8	1	166	49	43	17	13	6	54	14	19	6	19	4
Dirigenti e impiegati ..	1.530	486	334	47	39	7	1.218	529	382	195	84	40	687	263	411	170	448	190
Lavor. dipendenti (a) ..	1.008	175	152	4	14	2	687	284	143	65	26	10	264	79	95	27	59	15
IN CONDIZIONE NON PROFESSIONALE ..	7.722	4.809	621	225	121	59	12.262	8.611	2.583	1.804	570	348	4.084	2.494	1.642	978	1.196	718
Casalinghe	3.122	3.122	139	139	34	34	5.092	5.092	1.058	1.058	166	166	1.151	1.151	430	430	276	276
Studenti	1.876	675	286	62	31	9	5.124	2.500	1.153	556	329	145	2.365	1.112	981	458	725	358
Ritirati dal lavoro ..	2.266	670	134	16	45	13	1.604	816	258	135	49	27	386	156	146	55	121	44
Altri	458	142	62	8	11	3	442	203	114	55	26	10	182	75	85	35	74	35
TOTALE	17.132	6.270	2.144	335	319	81	19.472	11.229	4.168	2.478	891	472	6.943	3.319	2.863	1.361	2.244	1.048

GRADO DI ISTRUZIONE

Laurea	545	161	171	31	31	5	437	147	186	67	46	15	237	71	191	61	277	92
Diploma	2.172	859	453	79	55	13	1.860	931	610	341	125	61	1.082	477	680	307	685	317
Licenza media inferiore ..	4.349	1.584	655	104	61	16	4.580	2.468	1.148	676	259	138	2.211	1.037	981	479	711	351
Licenza elementare	8.510	3.041	791	106	136	38	9.382	5.798	1.734	1.116	356	205	2.530	1.274	800	407	464	231
Alfab. privi di tit. di studio	1.556	625	74	15	36	9	3.213	1.885	490	278	105	53	883	460	211	107	107	57
TOTALE	17.132	6.270	2.144	335	319	81	19.472	11.229	4.168	2.478	891	472	6.943	3.319	2.863	1.361	2.244	1.048

(a) Cfr. nota (b) alla pag. 28.

Segue Tav. 5 — Persone che leggono secondo il tipo ed il numero di letture effettuate per sesso, classe di età, condizione, grado di istruzione, regione e comuni

Migliaia

MODALITÀ	PERSONE CHE LEGGONO																	
	QUOTIDIANI - GIORNALMENTE						PERIODICI - MENSILMENTE						LIBRI - ANNUALMENTE					
	1		2		più di 2		fino a 4		da 5 a 10		più di 10		fino a 5		da 5 a 10		più di 10	
	MF	F	MF	F	MF	F	MF	F	MF	F	MF	F	MF	F	MF	F	MF	F
PIEMONTE	1.920	820	190	31	21	6	1.766	1.032	387	229	134	70	644	315	268	123	238	108
Comuni capoluogo ..	1.103	529	153	26	16	5	923	532	227	134	62	30	406	197	159	73	152	71
Altri comuni	817	291	37	5	5	1	843	500	160	95	72	40	238	118	109	50	86	37
VALLE D'AOSTA	50	19	3	—	—	—	48	28	12	6	1	—	17	6	7	3	9	3
Comuni capoluogo ..	16	6	1	—	—	—	19	12	6	2	—	—	8	3	4	2	4	1
Altri comuni	34	13	2	—	—	—	29	16	6	4	1	—	9	3	3	1	5	2
LOMBARDIA	3.440	1.371	404	80	52	16	3.852	2.208	888	531	178	103	1.349	670	631	307	506	254
Comuni capoluogo ..	1.937	854	247	59	26	7	1.832	1.051	503	292	114	68	772	382	381	184	331	166
Altri comuni	1.503	517	157	21	26	9	2.020	1.157	385	239	64	35	577	288	250	123	175	88
TRENTINO-ALTO ADIGE ..	337	154	40	8	5	1	423	236	53	31	11	7	171	88	63	33	43	22
Comuni capoluogo ..	130	67	23	3	1	—	150	83	18	11	3	2	66	34	31	16	17	9
Altri comuni	207	87	17	5	4	1	273	153	35	20	8	5	105	54	32	17	26	13
VENETO	1.181	405	102	15	2	—	1.770	1.014	227	137	42	23	567	282	163	77	112	51
Comuni capoluogo ..	614	239	54	8	2	—	748	426	135	81	25	14	276	135	107	48	66	31
Altri comuni	567	166	48	7	—	—	1.022	588	92	56	17	9	291	147	56	29	46	20
FRIULI-VENEZIA GIULIA ..	467	208	60	5	5	—	556	318	129	74	32	16	214	101	94	48	81	35
Comuni capoluogo ..	254	135	40	2	2	—	241	139	74	45	9	4	119	60	52	26	39	14
Altri comuni	213	73	20	3	3	—	315	179	55	29	23	12	95	41	42	22	42	21
LIGURIA	908	439	127	24	35	15	756	452	155	93	48	26	320	154	151	76	158	71
Comuni capoluogo ..	643	324	93	19	29	13	522	310	82	53	17	10	239	114	105	52	105	47
Altri comuni	265	115	34	5	6	2	234	142	73	40	31	16	81	40	46	24	53	24
EMILIA-ROMAGNA	1.470	578	149	22	98	25	1.572	938	305	188	57	32	536	259	222	107	203	106
Comuni capoluogo ..	948	401	97	16	33	7	883	536	202	123	40	24	340	167	156	72	133	69
Altri comuni	522	177	52	6	65	18	689	402	103	65	17	8	196	92	66	35	70	37
TOSCANA	1.204	451	210	32	29	5	1.207	702	429	252	82	40	423	193	250	117	209	94
Comuni capoluogo ..	803	332	156	27	14	2	728	429	304	182	61	30	300	143	180	85	155	68
Altri comuni	401	119	54	5	15	3	479	273	125	70	21	10	123	50	70	32	54	26
UMBRIA	211	64	29	5	3	1	233	132	65	37	15	9	68	32	27	14	29	14
Comuni capoluogo ..	149	52	21	4	3	—	156	90	45	26	8	5	45	23	16	8	18	9
Altri comuni	62	12	8	1	—	—	77	42	20	11	7	4	23	9	11	6	11	5
MARCHE	327	69	45	2	2	—	434	251	92	56	18	11	117	55	60	27	45	24
Comuni capoluogo ..	162	44	32	1	1	—	200	118	46	29	11	7	56	26	36	17	22	12
Altri comuni	165	25	13	1	—	—	234	133	46	27	7	4	61	29	24	10	23	12
LAZIO	1.717	661	285	36	13	2	1.938	1.105	386	238	85	41	777	362	315	149	220	93
Comuni capoluogo ..	1.379	566	257	33	8	1	1.557	886	302	184	49	23	648	303	266	124	171	71
Altri comuni	338	95	28	3	5	1	381	219	84	54	36	18	129	59	49	25	49	22
ABRUZZI	236	56	36	3	10	2	328	188	54	34	9	5	90	44	35	16	21	10
Comuni capoluogo ..	117	33	27	3	2	—	155	84	29	19	5	3	39	18	16	7	11	5
Altri comuni	119	23	9	—	8	2	173	104	25	15	4	2	51	26	19	9	10	5
MOLISE	51	13	3	—	1	—	79	43	12	7	2	2	37	15	10	5	3	2
Comuni capoluogo ..	14	5	—	—	—	—	14	8	4	3	—	—	5	2	2	1	—	—
Altri comuni	37	8	3	—	1	—	65	35	8	4	2	2	32	13	8	4	3	2
CAMPANIA	930	233	138	29	6	1	1.177	696	243	148	45	22	421	187	159	76	86	37
Comuni capoluogo ..	624	177	114	25	2	—	778	468	148	89	14	8	293	130	113	54	52	23
Altri comuni	306	56	24	4	4	1	399	228	95	59	31	14	128	57	46	22	34	14
PUGLIA	671	163	74	9	13	3	818	455	230	134	48	22	244	106	122	52	84	35
Comuni capoluogo ..	445	115	47	6	10	2	469	268	146	82	31	14	134	61	88	37	53	20
Altri comuni	226	48	27	3	3	1	349	187	84	52	17	8	110	45	34	15	31	15
BASILICATA	97	11	10	1	1	—	183	103	5	3	—	—	65	30	14	7	12	5
Comuni capoluogo ..	23	4	7	—	1	—	41	24	1	—	—	—	13	6	3	1	1	—
Altri comuni	74	7	3	1	—	—	142	79	4	3	—	—	52	24	11	6	11	5
CALABRIA	342	73	39	5	4	1	413	235	68	44	10	5	156	73	46	25	43	18
Comuni capoluogo ..	124	29	13	1	1	—	150	95	13	10	2	1	54	25	18	11	18	8
Altri comuni	218	44	26	4	3	1	263	140	55	34	8	4	102	48	28	14	25	10
SICILIA	1.093	286	136	14	14	2	1.439	829	289	160	36	19	563	264	155	64	71	33
Comuni capoluogo ..	737	197	79	10	8	2	917	538	147	85	17	9	372	170	85	35	43	20
Altri comuni	356	89	57	4	6	—	522	291	142	75	19	10	191	94	70	29	28	13
SARDEGNA	480	196	64	14	5	1	480	264	139	76	38	19	164	83	71	35	71	33
Comuni capoluogo ..	202	93	41	10	3	—	193	103	71	37	17	9	82	42	36	18	41	17
Altri comuni	278	103	23	4	2	1	287	161	68	39	21	10	82	41	35	17	30	16
ITALIA	17.132	6.270	2.144	335	319	81	19.472	11.229	4.168	2.478	891	472	6.943	3.319	2.863	1.361	2.244	1.048
COMUNI CAPOLUOGO	10.424	4.202	1.502	253	162	40	10.676	6.200	2.50									

Tav. 6 — Famiglie secondo determinati tipi di pubblicazione letta dai componenti, per ampiezza della famiglia, condizione, grado di istruzione del capo famiglia, regione e comuni

Migliaia

MODALITÀ	FAMIGLIE IN CUI ALMENO UN COMPONENTE LEGGE							TOTALE	FAMIGLIE IN CUI NESSUN COMPONENTE LEGGE	TOTALE FAMIGLIE
	SOLTANTO QUOTIDIANI	SOLTANTO PERIODICI	SOLTANTO LIBRI	QUOTIDIANI E PERIODICI	QUOTIDIANI E LIBRI	PERIODICI E LIBRI	QUOTIDIANI, PERIODICI E LIBRI			

AMPIEZZA DELLA FAMIGLIA

1 componente	270	302	14	229	58	72	236	1.181	910	2.091
2 componenti	546	370	21	749	112	104	733	2.635	924	3.559
3 »	328	362	26	827	124	184	1.431	3.282	351	3.633
4 »	226	325	22	790	79	208	1.508	3.158	281	3.439
5 »	117	222	21	447	31	120	770	1.728	192	1.920
6 »	60	85	9	202	12	61	328	757	98	855
7 »	17	55	3	91	5	23	131	325	46	371
8 »	7	30	1	41	1	11	56	147	25	172
9 e più componenti	11	27	2	43	—	11	52	146	23	169
TOTALE.....	1.582	1.778	119	3.419	422	794	5.245	13.359	2.850	16.209

CONDIZIONE, SETTORE DI ATTIVITÀ ECONOMICA E POSIZIONE NELLA PROFESSIONE DEL CAPO FAMIGLIA

IN CONDIZIONE PROFESSIONALE	882	1.088	81	2.476	280	582	4.198	9.582	1.113	10.695
AGRICOLTURA	155	279	20	327	24	118	304	1.227	405	1.632
Imprenditori e liberi professionisti	1	3	—	6	—	1	9	20	2	22
Lavoratori in proprio e coadiuvanti	92	161	10	186	14	71	182	716	192	908
Dirigenti e impiegati	1	1	—	5	—	1	13	21	—	21
Lavoratori dipendenti (a)	61	114	10	130	10	45	100	470	211	681
INDUSTRIA	419	530	37	1.181	120	286	1.694	4.267	485	4.752
Imprenditori e liberi professionisti	4	4	—	15	1	2	58	84	3	87
Lavoratori in proprio e coadiuvanti	61	74	5	180	19	41	278	658	59	717
Dirigenti e impiegati	18	13	3	69	19	15	341	478	3	481
Lavoratori dipendenti (a)	336	439	29	917	81	228	1.017	3.047	420	3.467
COMMERCIO	117	108	10	363	43	55	619	1.315	100	1.415
Imprenditori e liberi professionisti	4	2	—	9	1	1	23	40	1	41
Lavoratori in proprio e coadiuvanti	71	64	6	218	24	34	368	785	59	844
Dirigenti e impiegati	13	5	1	45	8	6	130	208	5	213
Lavoratori dipendenti (a)	29	37	3	91	10	14	98	282	35	317
ALTRE ATTIVITÀ	191	166	14	605	93	123	1.581	2.773	123	2.896
Imprenditori e liberi professionisti	1	1	—	10	6	4	127	149	—	149
Lavoratori in proprio e coadiuvanti	21	25	1	81	6	12	101	247	16	263
Dirigenti e impiegati	52	24	5	190	45	47	918	1.281	10	1.291
Lavoratori dipendenti (a)	117	116	8	324	36	60	435	1.096	97	1.193
IN CONDIZIONE NON PROFESSIONALE	700	695	38	948	142	212	1.047	3.777	1.737	5.514
Casalinghe	46	133	7	104	14	42	133	479	182	661
Studenti	—	1	1	—	1	3	7	13	—	13
Ritirati dal lavoro	619	518	27	782	115	144	822	3.027	1.448	4.475
Altri	35	43	3	57	12	23	85	258	107	365
TOTALE.....	1.582	1.778	119	3.419	422	794	5.245	13.359	2.850	16.209

GRADO DI ISTRUZIONE DEL CAPO FAMIGLIA

Laurea	10	1	2	29	20	12	416	490	3	493
Diploma	42	18	7	145	48	44	805	1.109	13	1.122
Licenza media inferiore	163	96	14	479	87	95	1.124	2.058	59	2.117
Licenza elementare	957	1.064	61	2.177	208	462	2.446	7.375	1.072	8.447
Alfabeti privi di titolo di studio ..	382	524	31	543	53	161	420	2.114	1.187	3.301
Analfabeti	28	75	4	46	6	20	34	213	516	729
TOTALE.....	1.582	1.778	119	3.419	422	794	5.245	13.359	2.850	16.209

(a) Cfr. nota (b) alla pag. 28.

Segue Tav. 6 — Famiglie secondo determinati tipi di pubblicazione letta dai componenti, per ampiezza della famiglia, condizione, grado di istruzione del capo famiglia, regione e comuni

Migliaia

MODALITÀ	FAMIGLIE IN CUI ALMENO UN COMPONENTE LEGGE							TOTALE	FAMIGLIE IN CUI NESSUN COMPONENTE LEGGE	TOTALE FAMIGLIE
	SOLTANTO QUOTIDIANI	SOLTANTO PERIODICI	SOLTANTO LIBRI	QUOTIDIANI E PERIODICI	QUOTIDIANI E LIBRI	PERIODICI E LIBRI	QUOTIDIANI, PERIODICI E LIBRI			
PIEMONTE	181	171	11	348	50	64	532	1.357	170	1.527
Comuni capoluogo	97	53	4	172	36	24	326	712	69	781
Altri comuni	84	118	7	176	14	40	206	645	101	746
VALLE D'AOSTA	5	4	—	10	2	3	12	36	5	41
Comuni capoluogo	1	2	—	2	1	2	5	13	1	14
Altri comuni	4	2	—	8	1	1	7	23	4	27
LOMBARDIA	230	305	18	620	69	151	1.103	2.496	215	2.711
Comuni capoluogo	128	102	11	281	45	63	647	1.277	89	1.366
Altri comuni	102	203	7	339	24	88	456	1.219	126	1.345
TRENTINO-ALTO ADIGE	19	30	1	45	8	17	108	228	12	240
Comuni capoluogo	6	4	—	16	3	3	47	79	2	81
Altri comuni	13	26	1	29	5	14	61	149	10	159
VENETO	88	196	10	250	19	80	351	994	152	1.146
Comuni capoluogo	38	65	3	111	14	26	189	446	50	496
Altri comuni	50	131	7	139	5	54	162	548	102	650
FRIULI-VENEZIA GIULIA	27	42	2	81	12	26	167	357	38	395
Comuni capoluogo	13	9	—	38	8	8	92	168	9	177
Altri comuni	14	33	2	43	4	18	75	189	29	218
LIGURIA	89	48	2	134	42	21	280	616	63	679
Comuni capoluogo	67	19	1	84	35	13	199	418	34	452
Altri comuni	22	29	1	50	7	8	81	198	29	227
EMILIA-ROMAGNA	141	115	10	295	40	59	439	1.099	133	1.232
Comuni capoluogo	88	47	4	169	24	32	286	650	65	715
Altri comuni	53	68	6	126	16	27	153	449	68	517
TOSCANA	108	104	5	228	27	42	407	921	117	1.038
Comuni capoluogo	63	46	3	123	19	21	291	566	44	610
Altri comuni	45	58	2	105	8	21	116	355	73	428
UMBRIA	20	22	3	61	5	12	58	181	43	224
Comuni capoluogo	13	12	2	41	3	7	38	116	22	138
Altri comuni	7	10	1	20	2	5	20	65	21	86
MARCHE	36	49	5	91	12	26	97	316	67	383
Comuni capoluogo	17	16	2	43	7	10	51	146	23	169
Altri comuni	19	33	3	48	5	16	46	170	44	214
LAZIO	134	85	6	309	38	62	574	1.208	157	1.365
Comuni capoluogo	100	43	3	230	25	43	473	917	77	994
Altri comuni	34	42	3	79	13	19	101	291	80	371
ABRUZZI	31	40	2	78	4	16	65	236	101	337
Comuni capoluogo	12	10	—	41	1	5	28	97	18	115
Altri comuni	19	30	2	37	3	11	37	139	83	222
MOLISE	7	14	2	11	2	8	14	58	38	96
Comuni capoluogo	2	3	1	2	—	1	2	11	6	17
Altri comuni	5	11	1	9	2	7	12	47	32	79
CAMPANIA	151	178	15	222	34	60	254	914	422	1.336
Comuni capoluogo	95	80	9	140	19	29	174	546	174	720
Altri comuni	56	98	6	82	15	31	80	368	248	616
PUGLIA	89	107	10	184	17	42	186	635	357	992
Comuni capoluogo	59	50	3	115	11	16	121	375	178	553
Altri comuni	30	57	7	69	6	26	65	260	179	439
BASILICATA	13	27	2	23	3	14	34	116	55	171
Comuni capoluogo	3	2	—	7	—	1	9	22	5	27
Altri comuni	10	25	2	16	3	13	25	94	50	144
CALABRIA	54	58	4	70	11	21	102	320	224	544
Comuni capoluogo	19	14	1	23	2	5	38	102	30	132
Altri comuni	35	44	3	47	9	16	64	218	194	412
SICILIA	118	145	9	267	22	55	337	953	405	1.358
Comuni capoluogo	84	76	6	171	15	23	212	587	210	797
Altri comuni	34	69	3	96	7	32	125	366	195	561
SARDEGNA	41	38	2	92	5	15	125	318	76	394
Comuni capoluogo	12	8	—	34	2	5	61	122	20	142
Altri comuni	29	30	2	58	3	10	64	196	56	252
ITALIA	1.582	1.778	119	3.419	422	794	5.245	13.359	2.850	16.209
COMUNI CAPOLUOGO	917	661	53	1.843	270	337	3.289	7.370	1.126	8.496
ALTRI COMUNI	665	1.117	66	1.576	152	457	1.956	5.989	1.724	7.713

Tav. 7 — Famiglie secondo il tipo di pubblicazione letta dai componenti, per ampiezza della famiglia, condizione, grado di istruzione del capo famiglia, regione e comuni

Cifre assolute - Migliaia

MODALITÀ	FAMIGLIE IN CUI ALMENO UN COMPONENTE LEGGE						FAMIGLIE IN CUI NESSUN COMPONENTE LEGGE	
	QUOTIDIANI		PERIODICI		LIBRI		N	% (a)
	N	% (a)	N	% (a)	N	% (a)		

AMPIEZZA DELLA FAMIGLIA

1 componente	793	37,9	839	40,1	380	18,2	910	43,5
2 componenti	2.140	60,1	1.956	55,0	970	27,3	924	26,0
3 »	2.710	74,6	2.804	77,2	1.765	48,6	351	9,7
4 »	2.603	75,7	2.831	82,3	1.817	52,8	281	8,2
5 »	1.365	71,1	1.559	81,2	942	49,1	192	10,0
6 »	602	70,4	676	79,1	410	48,0	98	11,5
7 »	244	65,8	300	60,9	162	43,7	46	12,4
8 »	105	61,0	138	80,2	69	40,1	25	14,5
9 e più componenti	106	62,7	133	78,7	65	38,5	23	13,6
TOTALE.....	10.668	65,8	11.236	69,3	6.580	40,6	2.850	17,6

CONDIZIONE, SETTORE DI ATTIVITÀ ECONOMICA E POSIZIONE NELLA PROFESSIONE DEL CAPO FAMIGLIA

IN CONDIZIONE PROFESSIONALE..	7.838	73,3	8.889	78,0	5.141	48,1	1.113	10,4
AGRICOLTURA	810	49,6	1.028	63,0	466	28,6	405	24,8
Imprenditori e liberi professionisti	16	72,7	19	86,4	10	45,5	2	9,1
Lavoratori in proprio e coadiuvanti ..	474	52,2	600	66,1	277	30,5	192	21,1
Dirigenti e impiegati	19	90,5	20	95,2	14	66,7	—	—
Lavoratori dipendenti (b)	301	44,2	389	57,1	165	24,2	211	31,0
INDUSTRIA	3.414	71,8	3.691	77,7	2.137	45,0	485	10,2
Imprenditori e liberi professionisti	78	89,7	79	90,8	61	70,1	3	3,4
Lavoratori in proprio e coadiuvanti ..	538	75,0	573	79,9	343	47,8	59	8,2
Dirigenti e impiegati	447	92,9	438	91,1	378	78,6	3	0,6
Lavoratori dipendenti (b)	2.351	67,8	2.601	75,0	1.355	39,1	420	12,1
COMMERCIO.....	1.142	80,7	1.145	80,9	727	51,4	100	7,1
Imprenditori e liberi professionisti	37	90,2	35	85,4	25	61,0	1	2,4
Lavoratori in proprio e coadiuvanti ..	681	80,7	684	81,0	432	51,2	59	7,0
Dirigenti e impiegati	196	92,0	186	87,3	145	68,1	5	2,3
Lavoratori dipendenti (b)	228	71,9	240	75,7	125	39,4	35	11,0
ALTRE ATTIVITÀ.....	2.470	85,3	2.475	85,5	1.811	62,5	123	4,2
Imprenditori e liberi professionisti	144	96,6	142	95,3	137	91,9	—	—
Lavoratori in proprio e coadiuvanti ..	209	79,5	219	83,3	120	45,6	16	6,1
Dirigenti e impiegati	1.205	93,3	1.179	91,3	1.015	78,6	10	0,8
Lavoratori dipendenti (b)	912	76,4	935	78,4	539	45,2	97	8,1
IN CONDIZIONE NON PROFESSIO- NALE	2.838	51,4	2.897	52,5	1.489	26,1	1.787	31,5
Casalinghe	297	44,9	412	62,3	196	29,7	182	27,5
Studenti	8	61,5	11	84,6	12	92,3	—	—
Ritirati dal lavoro	2.338	52,2	2.266	50,6	1.108	24,8	1.448	32,4
Altri	189	51,8	208	57,0	123	33,7	107	29,5
TOTALE.....	10.668	65,8	11.236	69,3	6.580	40,6	2.850	17,6

GRADO DI ISTRUZIONE DEL CAPO FAMIGLIA

Laurea	475	96,3	458	92,9	450	91,3	3	0,6
Diploma	1.040	92,7	1.012	90,2	904	80,6	13	1,2
Licenza media inferiore	1.853	87,5	1.794	84,7	1.320	62,4	59	2,8
Licenza elementare	5.788	68,5	6.149	72,8	3.177	37,6	1.072	12,7
Alfabeti privi di titolo di studio	1.398	42,4	1.648	49,9	665	20,1	1.187	36,0
Analfabeti	114	15,6	175	24,0	64	8,8	516	70,8
TOTALE.....	10.668	65,8	11.236	69,3	6.580	40,6	2.850	17,6

(a) Calcolata sul corrispondente totale delle famiglie. — (b) Cfr. nota corrispondente alla pag. 28.

Segue Tav. 7 — Famiglie secondo il tipo di pubblicazione letta dai componenti, per ampiezza della famiglia, condizione, grado di istruzione del capo famiglia, regione e comuni

Cifre assolute - Migliaia

MODALITÀ	FAMIGLIE IN CUI ALMENO UN COMPONENTE LEGGE						FAMIGLIE IN CUI NESSUN COMPONENTE LEGGE	
	QUOTIDIANI		PERIODICI		LIBRI		N	% (a)
	N	% (a)	N	% (a)	N	% (a)		
REGIONI E COMUNI (b)								
PIEMONTE	1.111	72,8	1.115	73,0	657	43,0	170	11,1
Comuni capoluogo	631	80,8	575	73,6	390	49,9	69	8,8
Altri comuni	480	64,3	540	72,4	267	35,8	101	13,5
VALLE D'AOSTA	29	70,7	29	70,7	17	41,5	5	12,2
Comuni capoluogo	9	64,3	11	78,6	8	57,1	1	7,1
Altri comuni	20	74,1	18	66,7	9	33,3	4	14,8
LOMBARDIA	2.022	74,6	2.179	80,4	1.341	49,5	215	7,9
Comuni capoluogo	1.101	80,6	1.093	80,0	766	56,1	89	6,5
Altri comuni	921	68,5	1.086	80,7	575	42,8	126	9,4
TRENTINO-ALTO ADIGE	180	75,0	200	83,3	134	55,8	12	5,0
Comuni capoluogo	72	88,9	70	86,4	53	65,4	2	2,5
Altri comuni	108	67,9	130	81,8	81	50,9	10	6,3
VENETO	708	61,8	877	76,5	460	40,1	152	13,3
Comuni capoluogo	352	71,0	391	78,8	232	46,8	50	10,1
Altri comuni	356	54,8	486	74,8	228	35,1	102	15,7
FRIULI-VENEZIA GIULIA	287	72,7	316	80,0	207	52,4	38	9,6
Comuni capoluogo	151	85,3	147	83,1	108	61,0	9	5,1
Altri comuni	136	62,4	169	77,5	99	45,4	29	13,3
LIGURIA	545	80,3	483	71,1	345	50,8	63	9,3
Comuni capoluogo	385	85,2	315	69,7	248	54,9	34	7,5
Altri comuni	160	70,5	168	74,0	97	42,7	29	12,8
EMILIA-ROMAGNA	915	74,3	908	73,7	548	44,5	133	10,8
Comuni capoluogo	567	79,3	534	74,7	346	48,4	65	9,1
Altri comuni	348	67,3	374	72,3	202	39,1	68	13,2
TOSCANA	770	74,2	781	75,2	481	46,3	117	11,3
Comuni capoluogo	496	81,3	481	78,9	334	54,9	44	7,2
Altri comuni	274	64,0	300	70,1	147	34,3	73	17,1
UMBRIA	144	64,3	153	68,3	78	34,8	43	19,2
Comuni capoluogo	95	68,8	98	71,0	50	36,2	22	15,9
Altri comuni	49	57,0	55	64,0	28	32,6	21	24,4
MARCHE	236	61,6	263	68,7	140	36,6	67	17,5
Comuni capoluogo	118	69,8	120	71,0	70	41,4	23	13,6
Altri comuni	118	55,1	143	66,8	70	32,7	44	20,6
LAZIO	1.055	77,3	1.030	75,5	680	49,8	157	11,5
Comuni capoluogo	828	83,3	789	79,4	544	54,7	77	7,7
Altri comuni	227	61,2	241	65,0	136	36,7	80	21,6
ABRUZZI	178	52,8	199	59,1	87	25,8	101	30,0
Comuni capoluogo	82	71,3	84	73,0	34	29,6	18	15,7
Altri comuni	96	43,2	115	51,8	53	23,9	83	37,4
MOLISE	34	35,4	47	49,0	26	27,1	38	39,6
Comuni capoluogo	6	35,3	8	47,1	4	23,5	6	35,3
Altri comuni	28	35,4	39	49,4	22	27,8	32	40,5
CAMPANIA	661	49,5	714	53,4	363	27,2	422	31,6
Comuni capoluogo	428	59,4	423	58,8	231	32,1	174	24,2
Altri comuni	233	37,8	291	47,2	132	21,4	248	40,3
PUGLIA	476	48,0	519	52,3	255	25,7	357	36,0
Comuni capoluogo	306	55,3	302	54,6	151	27,3	178	32,2
Altri comuni	170	38,7	217	49,4	104	23,7	179	40,8
BASILICATA	73	42,7	98	57,3	53	31,0	55	32,2
Comuni capoluogo	19	70,4	19	70,4	10	37,0	5	18,5
Altri comuni	54	37,5	79	54,9	43	29,9	50	34,7
CALABRIA	237	43,6	251	46,1	138	25,4	224	41,2
Comuni capoluogo	82	62,1	80	60,6	46	34,8	30	22,7
Altri comuni	155	37,6	171	41,5	92	22,3	194	47,1
SICILIA	744	54,8	804	59,2	423	31,1	405	29,8
Comuni capoluogo	482	60,5	482	60,5	256	32,1	210	26,3
Altri comuni	262	46,7	322	57,4	167	29,8	195	34,8
SARDEGNA	263	66,8	270	68,5	147	37,3	76	19,3
Comuni capoluogo	109	76,8	108	76,1	68	47,9	20	14,1
Altri comuni	154	61,1	162	64,3	79	31,3	56	22,2
ITALIA	10.668	65,8	11.236	69,3	6.580	40,6	2.850	17,6
COMUNI CAPOLUOGO	6.319	74,9	6.130	72,2	3.949	46,5	1.126	13,3
ALTRI COMUNI	4.349	56,4	5.106	66,2	2.631	34,1	1.724	22,4

(a) Cfr. nota corrispondente alla pag. precedente. — (b) Cfr. nota corrispondente alla pag. 29.

Tav. 8 — Famiglie che possiedono libri secondo il numero e il genere dei libri posseduti per ampiezza della famiglia, condizione, grado di istruzione del capo famiglia, regione e comuni

Migliaia

MODALITÀ	FAMIGLIE PER NUMERO DEI LIBRI POSSEDUTI				FAMIGLIE PER GENERE DI LIBRI POSSEDUTI													
	Nes- suno	Fino a 50	51- 100	Oltre 100	Letteratura varia (nar- rativa, romanzi)	Arte, scienza e tecnica	Per ragazzi	Altro genere	Letteratura varia e arte, scienza e tecnica	Letteratura varia e per ragazzi	Letteratura varia e libri di altro genere	Arte, scienza e tecnica e per ragazzi	Arte, scienza e tecnica e altro genere	Per ragazzi e altro genere	Letteratura varia, arte, scienza e tecnica e per ragazzi	Letteratura varia, arte, scienza e tecnica e di altro genere	Letteratura varia per ragazzi e di altro genere	Arte, scienza e tecnica per ragazzi e di altro genere

AMPIEZZA DELLA FAMIGLIA

1 componente	1.471	472	82	66	315	29	4	51	51	5	107	—	9	2	2	33	5	—	7
2 componenti	2.000	1.168	224	167	725	77	23	108	150	33	251	2	29	10	10	106	15	1	19
3 »	1.212	1.780	387	254	933	117	149	112	218	141	352	15	42	41	53	132	51	5	60
4 »	1.020	1.736	398	285	792	91	245	86	189	236	282	20	28	79	81	103	88	6	90
5 »	608	972	194	146	383	49	167	42	91	162	135	13	12	56	45	38	60	9	53
6 »	299	415	90	51	171	19	78	20	29	57	54	7	6	29	20	15	27	2	22
7 »	145	176	29	21	72	7	31	11	9	18	24	4	4	11	8	5	8	3	11
8 »	72	80	13	7	26	3	17	6	3	11	10	3	1	7	4	1	4	1	3
9 e più componenti	83	70	9	7	25	4	14	2	4	11	7	—	2	4	—	—	—	—	4
TOTALE.....	6.910	6.869	1.426	1.004	3.442	396	728	438	744	674	1.222	64	133	239	225	433	265	27	269

CONDIZIONE, SETTORE DI ATTIVITÀ ECONOMICA E POSIZIONE NELLA PROFESSIONE DEL CAPO FAMIGLIA

IN CONDIZIONE PROFESSIONALE	3.640	5.186	1.109	780	2.435	207	640	282	554	504	880	57	97	211	203	318	230	22	228
AGRICOLTURA	954	598	54	26	251	32	83	58	33	53	72	8	9	31	9	13	16	2	8
Imprend. e liberi professionisti	3	13	3	3	12	1	1	1	1	1	1	—	—	—	—	—	—	—	1
Lavor. in proprio e coadiuvanti	496	365	34	13	153	19	48	35	22	32	46	4	6	20	5	8	9	1	4
Dirigenti e impiegati	4	9	4	4	7	1	—	—	1	1	2	1	—	—	1	1	1	—	1
Lavoratori dipendenti (a)	451	211	13	6	79	11	34	22	9	19	23	3	3	11	3	4	6	1	2
INDUSTRIA	1.742	2.431	381	198	1.089	125	334	129	215	264	346	26	46	106	78	96	80	8	68
Imprend. e liberi professionisti	11	37	20	19	16	3	5	1	10	6	8	1	2	3	6	7	1	1	6
Lavor. in proprio e coadiuvanti	225	386	74	32	167	23	46	20	41	43	57	7	9	19	14	19	14	1	12
Dirigenti e impiegati	34	240	116	91	141	18	16	6	54	32	55	3	10	8	26	34	15	1	28
Lavoratori dipendenti (a)	1.472	1.768	171	56	765	81	267	102	110	183	226	15	25	76	32	36	50	5	22
COMMERCIO	387	736	180	112	372	37	91	31	83	85	134	10	9	23	29	46	40	3	35
Imprend. e liberi professionisti	8	19	9	5	8	1	2	1	4	2	6	1	—	—	1	3	2	—	2
Lavor. in proprio e coadiuvanti	230	437	107	70	225	24	55	19	49	52	75	5	6	13	16	30	22	2	21
Dirigenti e impiegati	25	112	48	28	62	5	12	4	20	16	26	2	2	4	7	10	9	1	8
Lavoratori dipendenti (a)	124	168	16	9	77	7	22	7	10	15	27	2	1	6	5	3	7	—	4
ALTRE ATTIVITÀ	557	1.401	494	444	723	103	141	64	223	192	328	13	33	51	87	163	94	9	115
Imprend. e liberi professionisti	2	30	40	77	21	10	2	1	25	7	14	1	2	3	11	24	4	1	21
Lavor. in proprio e coadiuvanti	85	139	26	13	57	8	22	10	13	15	20	1	4	5	5	9	6	—	3
Dirigenti e impiegati	72	576	322	321	369	49	32	18	137	84	196	6	17	14	55	107	55	4	76
Lavoratori dipendenti (a)	398	656	106	33	276	36	85	35	48	86	98	5	10	29	16	23	29	4	15
IN CONDIZIONE NON PROFESSIONALE	3.270	1.708	317	224	1.007	99	79	156	190	80	342	7	36	28	22	115	35	5	43
Casalinghe	359	230	42	30	131	13	12	19	25	15	45	—	4	5	4	14	6	1	8
Studenti	1	7	4	1	3	1	—	—	3	—	2	—	—	—	—	1	—	1	1
Ritirati dal lavoro	2.710	1.344	248	173	809	76	57	125	151	57	273	6	29	19	15	91	26	2	29
Altri	200	122	23	20	64	9	10	12	11	8	22	1	3	4	3	9	3	1	5
TOTALE.....	6.910	6.869	1.426	1.004	3.442	396	728	438	744	674	1.222	64	133	239	225	433	265	27	269

GRADO DI ISTRUZIONE DEL CAPO FAMIGLIA

Laurea	6	84	132	271	79	21	5	1	82	17	60	2	7	2	32	94	17	3	65
Diploma	43	479	320	280	326	47	20	12	150	62	165	7	17	12	54	93	42	4	68
Licenza media inferiore	334	1.213	361	209	664	80	91	58	163	138	251	12	28	32	53	92	61	3	57
Licenza elementare	3.628	4.079	527	213	1.916	198	504	254	289	385	605	34	64	155	77	132	124	14	68
Alfabeti privi di titolo di studio	2.261	930	81	29	421	47	96	103	58	67	128	8	15	35	9	19	20	3	11
Analfabeti	638	84	5	2	36	3	12	10	2	5	13	1	2	3	—	3	1	—	—
TOTALE.....	6.910	6.869	1.426	1.004	3.442	396	728	438	744	674	1.222	64	133	239	225	433	265	27	269

(a) Cfr. nota (b) alla pag. 28.

Segue Tav. 8 — Famiglie che possiedono libri secondo il numero e il genere dei libri posseduti per ampiezza della famiglia, condizione, grado di istruzione del capo famiglia, regione e comuni

Migliaia

MODALITÀ	FAMIGLIE PER NUMERO DEI LIBRI POSSEDUTI				FAMIGLIE PER GENERE DI LIBRI POSSEDUTI															
	Nes- suno	Fino a 50	51- 100	Oltre 100	Letteratura varia (nar- rativa, romanzi)	Arte, scienza e tecnica	Per ragazzi	Altro genere	Letteratura varia e arte, scienza e tecnica	Letteratura varia e per ragazzi	Letteratura varia e libri di altro genere	Arte, scienza e tecnica e per ragazzi	Arte, scienza e tecnica e altro genere	Per ragazzi e altro genere	Letteratura varia, arte, scienza e tecnica e per ragazzi	Letteratura varia, arte, scienza e tecnica e di altro genere	Letteratura varia per ragazzi e di altro genere	Arte, scienza e tecnica per ragazzi e di altro genere	Letteratura varia, arte, scienza e tecnica per ragazzi e di altro genere	
REGIONI E COMUNI (a)																				
PIEMONTE	604	703	130	90	406	42	65	31	91	66	99	6	11	14	23	36	14	2	17	
Comuni capoluogo	247	386	82	66	221	23	32	13	59	39	67	4	6	6	15	27	8	1	13	
Altri comuni	357	317	48	24	185	19	33	18	32	27	32	2	5	8	8	9	6	1	4	
VALLE D'AOSTA	18	15	5	3	10	—	1	1	2	2	4	—	—	—	—	—	—	—	—	
Comuni capoluogo	4	7	2	1	7	—	—	—	1	—	—	—	—	—	—	—	—	—	—	
Altri comuni	14	8	3	2	3	—	1	1	1	2	3	—	—	—	—	—	—	—	—	
LOMBARDIA	873	1.388	270	180	673	75	139	88	148	151	232	13	23	42	57	82	51	6	58	
Comuni capoluogo	365	719	155	127	350	38	51	44	94	73	142	6	14	20	35	58	32	5	39	
Altri comuni	508	669	115	53	323	37	88	44	54	78	90	7	9	22	22	24	19	1	19	
TRENTINO-ALTO ADIGE	74	135	21	10	68	8	13	6	14	13	16	1	3	4	5	7	3	1	4	
Comuni capoluogo	20	46	9	6	21	3	5	2	7	4	7	1	1	2	2	3	1	—	2	
Altri comuni	54	89	12	4	47	5	8	4	7	9	9	—	2	2	3	4	2	1	2	
VENETO	502	509	76	59	263	30	61	28	46	49	84	5	9	17	10	21	13	2	6	
Comuni capoluogo	183	227	43	43	137	12	21	7	27	25	40	3	5	7	7	12	6	1	3	
Altri comuni	319	282	33	16	126	18	40	21	19	24	44	2	4	10	3	9	7	1	3	
FRIULI-VENEZIA GIULIA	131	187	44	33	102	11	28	9	25	19	31	1	3	7	7	13	5	—	3	
Comuni capoluogo	40	100	23	14	57	4	10	3	17	8	15	1	1	2	2	9	3	—	2	
Altri comuni	91	87	21	19	45	7	18	6	8	11	16	—	2	5	2	4	2	—	1	
LIGURIA	214	324	82	59	187	19	17	14	44	29	70	3	8	7	11	29	14	—	13	
Comuni capoluogo	124	227	60	41	128	13	8	11	36	20	51	3	7	4	9	21	9	—	8	
Altri comuni	90	97	22	18	59	6	9	3	8	9	19	—	1	3	2	8	5	—	5	
EMILIA-ROMAGNA	467	576	110	79	295	40	67	21	77	49	80	8	14	18	20	33	14	1	28	
Comuni capoluogo	249	332	76	58	174	25	34	6	54	34	49	5	10	7	13	23	9	1	22	
Altri comuni	218	244	34	21	121	15	33	15	23	15	31	3	4	11	7	10	5	—	6	
TOSCANA	362	466	120	90	239	21	54	24	58	53	91	5	11	15	19	39	23	2	22	
Comuni capoluogo	153	289	93	75	149	14	34	14	44	34	64	3	9	11	14	32	15	2	18	
Altri comuni	209	177	27	15	90	7	20	10	14	19	27	2	2	4	5	7	8	—	4	
UMBRIA	93	103	18	10	51	6	17	7	9	8	16	—	1	3	2	6	3	—	2	
Comuni capoluogo	46	70	14	8	34	4	12	5	7	5	14	—	1	2	2	4	1	—	1	
Altri comuni	47	33	4	2	17	2	5	2	2	3	2	—	—	—	—	2	2	—	1	
MARCHE	152	180	32	19	71	11	20	14	13	14	45	1	6	10	4	8	8	1	5	
Comuni capoluogo	51	82	22	14	27	3	9	8	9	7	31	—	3	5	2	5	6	—	3	
Altri comuni	101	98	10	5	44	8	11	6	4	7	14	1	3	5	2	3	2	1	2	
LAZIO	411	610	193	151	349	38	65	25	86	81	120	7	10	15	25	50	40	3	40	
Comuni capoluogo	237	464	161	132	256	29	52	19	71	68	92	6	8	12	22	44	37	3	38	
Altri comuni	174	146	32	19	93	9	13	6	15	13	28	1	2	3	3	6	3	—	2	
ABRUZZI	185	117	18	17	51	9	13	11	10	9	15	1	3	3	4	12	5	—	6	
Comuni capoluogo	45	45	11	14	14	3	7	3	6	5	8	—	1	1	3	10	3	—	6	
Altri comuni	140	72	7	3	37	6	6	8	4	4	7	1	2	2	1	2	2	—	—	
MOLISE	50	36	7	3	19	3	2	8	2	3	4	—	—	2	—	1	1	—	1	
Comuni capoluogo	5	9	2	1	7	—	—	—	—	1	1	—	—	—	—	—	—	—	—	
Altri comuni	45	27	5	2	12	3	2	6	2	2	3	—	—	1	—	1	1	—	1	
CAMPANIA	757	446	83	50	208	32	55	39	37	30	75	5	11	28	13	17	15	2	12	
Comuni capoluogo	361	271	52	36	125	24	35	16	24	17	48	3	8	16	8	13	12	1	9	
Altri comuni	396	175	31	14	83	8	20	23	13	13	27	2	3	12	5	4	3	1	3	
PUGLIA	622	284	51	35	127	18	27	31	22	23	50	3	7	13	8	17	9	4	11	
Comuni capoluogo	321	172	35	25	80	13	15	15	15	15	34	2	4	6	7	12	6	1	7	
Altri comuni	301	112	16	10	47	5	12	16	7	8	16	1	3	7	1	5	3	3	4	
BASILICATA	93	56	12	10	17	2	7	12	4	5	14	—	1	5	1	4	3	—	3	
Comuni capoluogo	9	11	5	2	3	1	2	2	2	1	3	—	—	—	1	1	1	—	1	
Altri comuni	84	45	7	8	14	1	5	10	2	4	11	—	1	5	—	3	2	—	2	
CALABRIA	336	150	32	26	59	8	18	15	14	11	42	2	3	6	1	12	11	—	6	
Comuni capoluogo	60	49	12	11	8	1	4	2	6	4	25	1	2	2	1	6	7	—	3	
Altri comuni	276	101	20	15	51	7	14	13	8	7	17	1	1	4	—	6	4	—	3	
SICILIA	776	431	89	62	189	15	46	45	32	42	92	2	6	22	11	34	23	1	22	
Comuni capoluogo	420	269	63	45	123	7	28	27	20	27	57	1	4	14	10	25	16	1	17	
Altri comuni	356	162	26	17	66	8	18	18	12	15	35	1	2	8	1	9	7	—	5	
SARDEGNA	190	153	33	18	58	8	13	9	10	17	42	1	3	7	4	11	9	2	10	
Comuni capoluogo	50	59	20	13	21	3	6	2	6	8	16	—	1	3	3	9	5	1	8	
Altri comuni	140	94	13	5	37	5	7	7	4	9	26	1	2	4	1	2	4	1	2	
ITALIA	6.910	6.869	1.426	1.004	3.442	396	728	438	744	674	1.222	64	133	239	225	433	265	27	269	
COMUNI CAPOLUOGO	2.990	3.834	940	732	1.942	220	365	201	505	395	765	39	85	121	159	315	177	17	200	
ALTRI COMUNI	3.920	3.035	486	272	1.500	176	363	237	239	279	457	25	48	118	66	118	88	10	69	

(a) Cfr. nota (b) alla pag. 29.

Tav. 9 — Famiglie che possiedono enciclopedie, secondo il genere, per ampiezza della famiglia, condizione, grado di istruzione del capo famiglia, regione e comuni

Migliaie

MODALITÀ	FAMIGLIE CHE POSSIEDONO ENCICLOPEDIA												
	COMPLETE							IN CORSO DI ACQUISTO					
	Di cultura generale	Di arte, scienza e tecnica	Per ragazzi	Di cultura generale e di arte, scienza e tecnica	Di cultura generale e per ragazzi	Di arte, scienza e tecnica e per ragazzi	Di cultura generale, di arte, scienza e tecnica e per ragazzi	Di cultura generale	Di arte, scienza e tecnica	Per ragazzi	Di cultura generale e di arte, scienza e tecnica	Di cultura generale e per ragazzi	Di arte, scienza e tecnica e per ragazzi

AMPIEZZA DELLA FAMIGLIA

1 componente	140	21	2	45	5	—	5	21	5	—	—	—	—	—	—	—
2 componenti	421	67	20	158	16	3	22	60	19	4	3	—	—	—	—	—
3 »	759	120	128	244	105	13	87	114	49	37	4	5	1	—	—	—
4 »	703	89	216	215	188	25	147	118	52	59	7	10	—	—	—	—
5 »	334	47	122	94	125	12	83	67	28	34	2	4	—	—	—	—
6 »	142	15	59	33	47	6	33	28	8	14	1	1	—	—	—	—
7 »	58	7	24	12	13	4	5	13	4	4	—	—	—	—	—	—
8 »	23	3	11	3	4	1	4	6	1	1	—	—	—	—	—	—
9 e più componenti	18	3	6	3	4	—	2	3	1	1	—	—	—	—	—	—
TOTALE.....	2.598	372	588	807	507	64	388	430	167	154	17	21	1	—	—	—

CONDIZIONE, SETTORE DI ATTIVITÀ ECONOMICA E POSIZIONE NELLA PROFESSIONE DEL CAPO FAMIGLIA

IN CONDIZIONE PROFESSIONALE..	2.011	285	521	620	458	57	339	349	139	145	14	21	1	—	—	—
AGRICOLTURA	126	24	41	20	15	4	8	31	8	11	1	—	—	—	—	—
Imprenditori e liberi professionisti	5	1	1	1	1	—	2	1	1	—	—	—	—	—	—	—
Lavoratori in proprio e coadiuvanti	80	13	28	13	8	2	3	17	4	6	1	—	—	—	—	—
Dirigenti e impiegati	6	1	—	2	2	1	2	1	1	—	—	—	—	—	—	—
Lavoratori dipendenti (a)	35	9	12	4	4	1	1	12	2	5	—	—	—	—	—	—
INDUSTRIA	842	120	272	204	180	24	112	164	61	67	6	12	1	—	—	—
Imprenditori e liberi professionisti	19	4	6	15	7	1	11	7	3	2	—	1	—	—	—	—
Lavoratori in proprio e coadiuvanti	139	21	38	40	38	5	22	25	11	9	—	1	—	—	—	—
Dirigenti e impiegati	149	21	20	67	39	4	47	19	13	9	2	1	—	—	—	—
Lavoratori dipendenti (a)	535	74	208	82	96	14	32	113	34	47	4	9	1	—	—	—
COMMERCIO	316	35	76	91	72	9	47	40	17	19	2	3	—	—	—	—
Imprenditori e liberi professionisti	11	1	1	5	3	1	3	1	—	1	—	—	—	—	—	—
Lavoratori in proprio e coadiuvanti	186	22	45	55	39	5	27	25	10	11	2	2	—	—	—	—
Dirigenti e impiegati	61	5	13	22	18	2	12	6	4	3	—	1	—	—	—	—
Lavoratori dipendenti (a)	58	7	17	9	12	1	5	8	3	4	—	—	—	—	—	—
ALTRE ATTIVITÀ	727	106	132	305	191	20	172	114	53	48	5	6	—	—	—	—
Imprenditori e liberi professionisti	31	11	3	44	10	3	32	4	5	3	—	—	—	—	—	—
Lavoratori in proprio e coadiuvanti	47	8	16	14	11	1	7	11	2	3	—	1	—	—	—	—
Dirigenti e impiegati	431	55	39	199	113	9	113	55	34	27	4	3	—	—	—	—
Lavoratori dipendenti (a)	218	32	74	48	57	7	20	44	12	15	1	2	—	—	—	—
IN CONDIZIONE NON PROFESSIONALE	587	87	67	187	49	7	49	81	28	9	3	—	—	—	—	—
Casalinghe	75	10	11	22	6	2	9	11	5	2	—	—	—	—	—	—
Studenti	4	1	—	2	—	—	1	—	—	—	—	—	—	—	—	—
Ritirati dal lavoro	468	67	48	149	38	4	33	63	20	5	3	—	—	—	—	—
Altri	40	9	8	14	5	1	6	7	3	2	—	—	—	—	—	—
TOTALE.....	2.598	372	588	807	507	64	388	430	167	154	17	21	1	—	—	—

GRADO DI ISTRUZIONE DEL CAPO FAMIGLIA

Laurea	126	24	6	153	31	4	91	15	14	7	2	1	1	—	—	—
Diploma	384	50	29	183	89	10	108	44	29	18	3	—	—	—	—	—
Licenza media inferiore	577	83	95	181	138	13	88	82	44	33	3	7	—	—	—	—
Licenza elementare	1.291	175	393	255	227	32	93	236	67	85	8	11	—	—	—	—
Alfabeti privi di titolo di studio	205	38	59	33	21	5	8	49	12	10	1	1	—	—	—	—
Analfabeti	15	2	6	2	1	—	—	4	1	1	—	—	—	—	—	—
TOTALE.....	2.598	372	588	807	507	64	388	430	167	154	17	21	1	—	—	—

(a) Cfr. nota (b) alla pag. 28.

Segue Tav. 9 — Famiglie che possiedono enciclopedie, secondo il genere, per ampiezza della famiglia, condizione, grado di istruzione del capo famiglia, regione e comuni

Migliaia

MODALITÀ	FAMIGLIE CHE POSSIEDONO ENCICLOPEDIA													
	COMPLETE							IN CORSO DI ACQUISTO						
	Di cultura generale	Di arte, scienza e tecnica	Per ragazzi	Di cultura generale e di arte, scienza e tecnica	Di cultura generale e per ragazzi	Di arte, scienza e tecnica e per ragazzi	Di cultura generale, di arte, scienza e tecnica e per ragazzi	Di cultura generale	Di arte, scienza e tecnica	Per ragazzi	Di cultura generale e di arte, scienza e tecnica	Di cultura generale e per ragazzi	Di arte, scienza e tecnica e per ragazzi	Di cultura generale, di arte, scienza e tecnica e per ragazzi
REGIONI E COMUNI (a)														
PIEMONTE	261	36	55	81	43	6	30	42	18	10	4	2	—	—
Comuni capoluogo	172	21	25	54	25	4	21	20	12	6	2	1	—	—
Altri comuni	89	15	30	27	18	2	9	22	6	4	2	1	—	—
VALLE D'AOSTA	6	—	1	3	2	—	1	—	—	—	—	—	—	—
Comuni capoluogo	3	—	—	2	1	—	—	—	—	—	—	—	—	—
Altri comuni	3	—	1	1	1	—	1	—	—	—	—	—	—	—
LOMBARDIA	549	71	126	167	136	16	95	89	38	41	4	7	1	—
Comuni capoluogo	301	40	49	111	71	9	60	43	20	18	3	3	—	—
Altri comuni	248	31	77	56	65	7	35	46	18	23	1	4	1	—
TRENTINO-ALTO ADIGE	35	7	12	12	7	2	5	7	2	1	—	—	—	—
Comuni capoluogo	16	3	5	7	3	1	2	3	1	—	—	—	—	—
Altri comuni	19	4	7	5	4	1	3	4	1	1	—	—	—	—
VENETO	187	28	44	42	28	5	11	33	11	13	1	2	—	—
Comuni capoluogo	105	12	16	25	17	3	7	14	5	5	1	1	—	—
Altri comuni	82	16	28	17	11	2	4	19	6	8	—	1	—	—
FRIULI-VENEZIA GIULIA	65	9	25	23	11	1	8	4	2	3	—	—	—	—
Comuni capoluogo	35	4	9	16	6	1	6	1	1	1	—	—	—	—
Altri comuni	30	5	16	7	5	—	2	3	1	2	—	—	—	—
LIGURIA	136	23	15	57	20	3	20	21	11	5	—	1	—	—
Comuni capoluogo	104	14	9	45	13	2	14	15	8	4	—	1	—	—
Altri comuni	32	9	6	12	7	1	6	6	3	1	—	—	—	—
EMILIA-ROMAGNA	221	39	52	70	31	6	35	55	13	9	2	1	—	—
Comuni capoluogo	142	26	27	51	21	4	25	24	7	5	1	1	—	—
Altri comuni	79	13	25	19	10	2	10	31	6	4	1	—	—	—
TOSCANA	187	22	51	69	37	6	35	23	11	7	1	2	—	—
Comuni capoluogo	125	15	35	57	25	5	29	13	9	5	—	1	—	—
Altri comuni	62	7	16	12	12	1	6	10	2	2	1	1	—	—
UMBRIA	37	6	12	11	7	—	4	5	3	3	—	1	—	—
Comuni capoluogo	27	4	9	7	5	—	3	4	2	2	—	1	—	—
Altri comuni	10	2	3	4	2	—	1	1	1	1	—	—	—	—
MARCHE	54	9	15	12	11	1	5	9	2	4	—	—	—	—
Comuni capoluogo	29	5	8	7	7	1	4	5	1	3	—	—	—	—
Altri comuni	25	4	7	5	4	—	1	4	1	1	—	—	—	—
LAZIO	275	36	56	94	75	8	55	34	18	15	1	2	—	—
Comuni capoluogo	213	29	46	85	71	7	51	25	17	14	1	2	—	—
Altri comuni	62	7	10	9	4	1	4	9	1	1	—	—	—	—
ABRUZZI	36	5	9	14	8	1	7	9	2	2	—	—	—	—
Comuni capoluogo	15	3	5	11	5	—	6	4	1	1	—	—	—	—
Altri comuni	21	2	4	3	3	1	1	5	1	1	—	—	—	—
MOLISE	8	1	2	1	3	—	1	1	—	—	—	—	—	—
Comuni capoluogo	3	—	—	—	1	—	—	—	—	—	—	—	—	—
Altri comuni	5	1	2	1	2	—	1	1	—	—	—	—	—	—
CAMPANIA	167	29	46	39	19	3	19	26	14	18	—	2	—	—
Comuni capoluogo	107	23	33	27	13	3	14	16	12	16	—	2	—	—
Altri comuni	60	6	13	12	6	—	5	10	2	2	—	—	—	—
PUGLIA	110	17	14	25	13	2	14	18	6	6	2	—	—	—
Comuni capoluogo	80	12	16	16	12	1	10	10	5	4	1	—	—	—
Altri comuni	30	5	2	9	1	1	4	8	1	2	1	—	—	—
BASILICATA	17	1	5	7	3	—	4	4	1	2	—	—	—	—
Comuni capoluogo	6	—	1	3	1	—	2	1	—	—	—	—	—	—
Altri comuni	11	1	4	4	2	—	2	3	1	1	—	—	—	—
CALABRIA	60	9	11	19	13	1	6	14	5	3	2	1	—	—
Comuni capoluogo	31	1	5	10	10	—	4	5	2	1	2	—	—	—
Altri comuni	29	8	6	9	3	1	2	9	3	2	—	1	—	—
SICILIA	142	16	25	48	27	2	23	30	7	10	—	—	—	—
Comuni capoluogo	100	8	16	35	22	1	19	19	6	9	—	—	—	—
Altri comuni	42	8	9	13	5	1	4	11	1	1	—	—	—	—
SARDEGNA	45	8	12	13	13	1	10	6	3	2	—	—	—	—
Comuni capoluogo	24	2	7	12	10	1	9	4	2	1	—	—	—	—
Altri comuni	21	6	5	1	3	—	1	2	1	1	—	—	—	—
ITALIA	2.598	372	588	807	507	64	388	430	167	154	17	21	1	—
COMUNI CAPOLUOGO	1.638	222	317	581	339	43	286	226	111	96	11	13	—	—
ALTRI COMUNI	960	150	271	226	168	21	102	204	56	58	6	8	1	—

(a) Cfr. nota (b) alla pag. 29.

Tav. 10 — Famiglie che hanno acquistato o ricevuto libri negli ultimi 12 mesi per ampiezza della famiglia, condizione e grado di istruzione del capo famiglia, regione e comuni

MODALITÀ	FAMIGLIE - <i>Migliaia</i>					PERCENTUALI DI FAMIGLIE (a)				
	che hanno acquistato libri per		che hanno ricevuto libri in			che hanno acquistato libri per		che hanno ricevuto libri in		
	leggerli	donarli	dono	prestito da privati	prestito (o consultazione) da biblioteche	leggerli	donarli	dono	prestito da privati	prestito (o consultazione) da bibl.

AMPIEZZA DELLA FAMIGLIA

1 componente	288	116	76	103	41	13,8	5,5	3,6	4,9	2,0
2 componenti	806	277	195	224	110	22,6	7,8	5,5	6,3	3,1
3 »	1.552	338	400	386	282	42,7	9,3	11,0	10,6	7,8
4 »	1.630	328	482	389	346	47,4	9,5	14,0	11,3	10,1
5 »	855	155	252	216	194	44,5	8,1	13,1	11,3	10,1
6 »	368	59	99	103	89	43,0	6,9	11,6	12,0	10,4
7 »	143	17	41	47	33	38,5	4,6	11,1	12,7	8,9
8 »	65	7	16	20	14	37,8	4,1	9,3	11,6	8,1
9 e più componenti	52	7	16	20	20	30,8	4,1	9,5	11,8	11,8
TOTALE.....	5.759	1.304	1.577	1.508	1.129	35,5	8,0	9,7	9,3	7,0

CONDIZIONE, SETTORE DI ATTIVITÀ ECONOMICA E POSIZIONE NELLA PROFESSIONE DEL CAPO FAMIGLIA

IN CONDIZIONE PROFESSIONALE..	4.582	968	1.264	1.116	909	42,8	9,1	11,8	10,4	8,5
AGRICOLTURA	411	54	85	114	90	25,2	3,3	5,2	7,0	5,5
Imprenditori e liberi professionisti	10	2	3	2	1	45,5	9,1	13,6	9,1	4,5
Lavoratori in proprio e coadiuvanti	244	35	50	64	55	26,9	3,9	5,5	7,0	6,1
Dirigenti e impiegati	13	2	4	3	3	61,9	9,5	19,0	14,3	14,3
Lavoratori dipendenti (b)	144	15	28	45	31	21,1	2,2	4,1	6,6	4,6
INDUSTRIA	1.833	363	524	485	392	38,6	7,6	11,0	10,2	8,2
Imprenditori e liberi professionisti	56	20	15	11	10	64,4	23,0	17,2	12,6	11,5
Lavoratori in proprio e coadiuvanti	309	64	91	72	63	43,1	8,9	12,7	10,0	8,8
Dirigenti e impiegati	343	80	100	66	70	71,3	16,6	20,8	13,7	14,6
Lavoratori dipendenti (b)	1.125	199	318	336	249	32,4	5,7	9,2	9,7	7,2
COMMERCIO.....	654	155	177	159	112	46,2	11,0	12,5	11,2	7,9
Imprenditori e liberi professionisti	24	7	5	3	5	58,5	17,1	12,2	7,3	12,2
Lavoratori in proprio e coadiuvanti	394	95	103	90	73	46,7	11,3	12,2	10,7	8,6
Dirigenti e impiegati	128	33	41	34	15	60,1	15,5	19,2	16,0	7,0
Lavoratori dipendenti (b)	108	20	28	32	19	34,1	6,3	8,8	10,1	6,0
ALTRE ATTIVITÀ.....	1.684	396	478	358	315	58,1	13,7	16,5	12,4	10,9
Imprenditori e liberi professionisti	132	39	44	16	22	88,6	26,2	29,5	10,7	14,8
Lavoratori in proprio e coadiuvanti	110	23	32	27	24	41,8	8,7	12,2	10,3	9,1
Dirigenti e impiegati	963	245	266	179	175	74,6	19,0	20,6	13,9	13,6
Lavoratori dipendenti (b)	479	89	136	136	94	40,2	7,5	11,4	11,4	7,9
IN CONDIZIONE NON PROFESSIONALE	1.177	336	313	392	220	21,3	6,1	5,7	7,1	4,0
Casalinghe	159	46	52	54	30	24,1	7,0	7,9	8,2	4,5
Studenti	9	1	3	3	3	69,2	7,7	23,1	23,1	23,1
Ritirati dal lavoro	914	264	227	302	167	20,4	5,9	5,1	6,7	3,7
Altri	95	25	31	33	20	26,0	6,8	8,5	9,0	5,5
TOTALE.....	5.759	1.304	1.577	1.508	1.129	35,5	8,0	9,7	9,3	7,0

GRADO DI ISTRUZIONE DEL CAPO FAMIGLIA

Laurea	433	137	144	61	76	87,8	27,8	29,2	12,4	15,4
Diploma	837	216	223	157	138	74,6	19,3	19,9	14,0	12,3
Licenza media inferiore	1.150	272	319	284	214	54,3	12,8	15,1	13,4	10,1
Licenza elementare	2.741	571	758	790	580	32,4	6,8	9,0	9,4	6,9
Alfabeti privi di titolo di studio	549	102	122	196	111	16,6	3,1	3,7	5,9	3,4
Analfabeti	49	6	11	20	10	6,7	0,8	1,5	2,7	1,4
TOTALE.....	5.759	1.304	1.577	1.508	1.129	35,5	8,0	9,7	9,3	7,0

(a) Cfr. nota corrispondente alla pag. 43. — (b) Cfr. nota corrispondente alla pag. 28.

Segue Tav. 10 — Famiglie che hanno acquistato o ricevuto libri negli ultimi 12 mesi per ampiezza della famiglia, condizione e grado di istruzione del capo famiglia, regione e comuni

MODALITÀ	FAMIGLIE - Migliaia					PERCENTUALI DI FAMIGLIE (a)				
	che hanno acquistato libri per		che hanno ricevuto libri in			che hanno acquistato libri per		che hanno ricevuto libri in		
	leggerli	donarli	dono	prestito da privati	prestito (o consultazione) da biblioteche	leggerli	donarli	dono	prestito da privati	prestito (o consultazione) da bibl.
REGIONI E COMUNI (b)										
PIEMONTE	521	153	176	177	112	34,1	10,0	11,5	11,6	7,3
Comuni capoluogo	313	105	111	119	52	40,1	13,4	14,2	15,2	6,7
Altri comuni	208	48	65	58	60	27,9	6,4	8,7	7,8	8,0
VALLE D'AOSTA	14	3	4	5	3	34,1	17,3	9,8	12,2	7,3
Comuni capoluogo	5	1	1	3	2	35,7	7,1	7,1	21,4	14,3
Altri comuni	9	2	3	2	1	33,3	7,4	11,1	7,4	3,7
LOMBARDIA	1.086	295	347	291	269	40,1	10,9	12,8	10,7	9,9
Comuni capoluogo	614	141	200	176	136	44,9	10,3	14,6	12,9	10,0
Altri comuni	472	154	147	115	133	35,1	11,4	10,9	8,6	9,9
TRENTINO-ALTO ADIGE	108	25	38	33	37	45,0	10,4	15,8	13,8	15,4
Comuni capoluogo	44	9	14	14	9	54,3	11,1	17,3	17,3	11,1
Altri comuni	64	16	24	19	28	40,3	10,1	15,1	11,9	17,6
VENETO	413	102	131	111	91	36,0	8,9	11,4	9,7	7,9
Comuni capoluogo	201	63	75	60	47	40,5	12,7	15,1	12,1	9,5
Altri comuni	212	39	56	51	44	32,6	6,0	8,6	7,8	6,8
FRIULI-VENEZIA GIULIA	173	37	43	48	39	43,8	9,4	10,9	12,2	9,9
Comuni capoluogo	94	19	20	25	14	53,1	10,7	11,3	14,1	7,9
Altri comuni	79	18	23	23	25	36,2	8,3	10,6	10,6	11,5
LIGURIA	305	103	80	93	47	44,9	15,2	11,8	13,7	6,9
Comuni capoluogo	217	73	56	64	24	48,0	16,2	12,4	14,2	5,3
Altri comuni	88	30	24	29	23	38,8	13,2	10,6	12,8	10,1
EMILIA-ROMAGNA	474	91	121	122	113	38,5	7,4	9,8	9,9	9,2
Comuni capoluogo	295	64	75	84	69	41,3	9,0	10,5	11,7	9,7
Altri comuni	179	27	46	38	44	34,6	5,2	8,9	7,4	8,5
TOSCANA	450	108	127	100	66	43,4	10,4	12,2	9,6	6,4
Comuni capoluogo	311	77	89	66	42	51,0	12,6	14,6	10,8	6,9
Altri comuni	139	31	38	34	24	32,5	7,2	8,9	7,9	5,6
UMBRIA	75	11	18	20	13	33,5	4,9	8,0	8,9	5,8
Comuni capoluogo	51	7	13	14	8	37,0	5,1	9,4	10,1	5,8
Altri comuni	24	4	5	6	5	27,9	4,7	5,8	7,0	5,8
MARCHE	134	25	33	33	26	35,0	6,5	8,6	8,6	6,8
Comuni capoluogo	66	18	22	15	11	39,1	10,7	13,0	8,9	6,5
Altri comuni	68	7	11	18	15	31,8	3,3	5,1	8,4	7,0
LAZIO	605	121	166	138	79	44,3	8,9	12,2	10,1	5,8
Comuni capoluogo	475	101	136	108	60	47,8	10,2	13,7	10,9	6,0
Altri comuni	130	20	30	30	19	35,0	5,4	8,1	8,1	5,1
ABRUZZI	84	12	17	15	17	24,9	3,6	5,0	4,5	5,0
Comuni capoluogo	33	6	7	7	7	28,7	5,2	6,1	6,1	6,1
Altri comuni	51	6	10	8	10	23,0	2,7	4,5	3,6	4,5
MOLISE	31	4	4	4	4	32,3	3,1	4,2	4,2	4,2
Comuni capoluogo	5	1	1	—	—	29,4	5,9	5,9	—	—
Altri comuni	26	2	3	4	4	32,9	2,5	3,8	5,1	5,1
CAMPANIA	349	78	89	99	51	26,1	5,8	6,7	7,4	3,8
Comuni capoluogo	217	62	65	68	36	30,1	8,6	9,0	9,4	5,0
Altri comuni	132	16	24	31	15	21,4	2,6	3,9	5,0	2,4
PUGLIA	240	25	49	47	52	24,2	2,5	4,9	4,7	5,2
Comuni capoluogo	139	17	34	23	29	25,1	3,1	6,1	4,2	5,2
Altri comuni	101	8	15	24	23	23,0	1,8	3,4	5,5	5,2
BASILICATA	49	11	10	8	11	28,7	6,4	5,8	4,7	6,4
Comuni capoluogo	10	3	3	1	2	37,0	11,1	11,1	3,7	7,4
Altri comuni	39	8	7	7	9	27,1	5,6	4,9	4,9	6,3
CALABRIA	142	17	29	24	19	26,1	3,1	5,3	4,4	3,5
Comuni capoluogo	48	8	10	5	4	36,4	6,1	7,6	3,8	3,0
Altri comuni	94	9	19	19	15	22,8	2,2	4,6	4,6	3,6
SICILIA	400	50	64	97	57	29,5	3,7	4,7	7,1	4,2
Comuni capoluogo	249	37	43	45	24	31,2	4,6	5,4	5,6	3,0
Altri comuni	151	13	21	52	33	26,9	2,3	3,7	9,3	5,9
SARDEGNA	106	34	31	43	23	26,9	8,6	7,9	10,9	5,8
Comuni capoluogo	43	21	16	18	9	30,3	14,8	11,3	12,7	6,3
Altri comuni	63	13	15	25	14	25,0	5,2	6,0	9,9	5,6
ITALIA	5.759	1.304	1.577	1.508	1.129	35,5	8,0	9,7	9,3	7,0
COMUNI CAPOLUOGO	3.430	833	991	915	585	40,4	9,8	11,7	10,8	6,9
ALTRI COMUNI	2.329	471	586	593	544	30,2	6,1	7,6	7,7	7,1

(a) Cfr. nota corrispondente alla pag. 42. — (b) Cfr. nota corrispondente alla pag. 29.

Tav. 11 — Famiglie secondo il genere di libri acquistati negli ultimi 12 mesi per ampiezza della famiglia, condizione, grado di istruzione del capo famiglia, regione e comuni

Migliaia

MODALITÀ	FAMIGLIE SECONDO IL GENERE DI LIBRI ACQUISTATI														
	Soltanto letteratura varia (narrativa, romanzi)	Soltanto arte, scienza e tecnica	Soltanto per ragazzi	Soltanto altro genere	Letteratura varia e arte, scienza e tecnica	Letteratura varia e per ragazzi	Letteratura varia e libri di altro genere	Arte, scienza e tecnica e per ragazzi	Arte, scienza e tecnica e di altro genere	Per ragazzi e di altro genere	Letteratura varia, arte, scienza e tecnica e per ragazzi	Letteratura varia, arte, scienza e tecnica e di altro genere	Letteratura varia per ragazzi e di altro genere	Arte, scienza e tecnica per ragazzi e di altro genere	Tutti i generi
AMPIEZZA DELLA FAMIGLIA															
1 componente	155	19	40	33	24	18	25	2	3	5	7	11	4	1	3
2 componenti	381	51	80	80	86	62	71	9	9	11	19	37	12	1	10
3 »	640	92	162	120	169	128	122	15	19	28	40	61	28	4	25
4 »	527	77	250	102	137	205	96	27	19	42	67	49	38	6	52
5 »	253	39	147	53	58	130	38	14	8	29	31	18	29	3	33
6 »	106	15	63	18	22	60	17	7	2	17	16	12	16	—	8
7 »	44	4	28	8	8	19	6	4	—	5	8	—	4	1	7
8 »	18	3	13	4	3	8	4	1	—	4	3	—	3	—	1
9 e più componenti	16	2	11	2	2	7	—	—	—	2	—	—	2	—	2
TOTALE.....	2.140	302	794	420	509	637	379	79	60	143	193	189	136	16	141
CONDIZIONE, SETTORE DI ATTIVITÀ ECONOMICA E POSIZIONE NELLA PROFESSIONE DEL CAPO FAMIGLIA															
IN CONDIZIONE PROFESSIONALE...	1.599	237	656	306	392	542	290	69	46	125	169	142	115	15	125
AGRICOLTURA	156	23	76	38	24	40	26	4	3	16	6	5	6	2	5
Imprenditori e liberi professionisti	3	1	1	—	1	—	—	—	—	—	1	—	—	—	1
Lavoratori in proprio e coadiuvanti	95	14	47	20	15	25	16	2	2	8	4	4	3	1	2
Dirigenti e impiegati	4	1	1	1	2	2	1	1	—	—	—	—	—	—	—
Lavoratori dipendenti (a)	54	7	27	17	6	13	9	1	1	8	1	1	3	1	2
INDUSTRIA	652	94	322	133	135	223	95	31	17	57	62	45	42	5	32
Imprenditori e liberi professionisti	11	2	5	2	7	8	3	1	2	1	6	4	2	1	4
Lavoratori in proprio e coadiuvanti	100	19	51	25	24	39	17	6	5	10	11	8	7	2	5
Dirigenti e impiegati	114	18	18	16	42	42	21	6	4	4	24	18	8	—	13
Lavoratori dipendenti (a)	427	55	248	90	62	134	54	18	6	42	21	15	25	2	10
COMMERCIO	243	29	99	37	55	82	40	9	6	18	22	18	16	3	17
Imprenditori e liberi professionisti	7	1	4	1	3	3	1	—	—	—	1	1	1	—	2
Lavoratori in proprio e coadiuvanti	143	16	59	22	34	50	25	6	4	13	14	11	8	2	8
Dirigenti e impiegati	49	7	12	5	11	16	10	2	1	3	4	4	4	—	6
Lavoratori dipendenti (a)	44	5	24	9	7	13	4	1	1	2	3	2	3	1	1
ALTRE ATTIVITÀ	548	91	159	98	178	197	119	25	20	34	79	74	51	5	71
Imprenditori e liberi professionisti	24	8	4	3	25	10	8	3	2	1	13	15	3	1	14
Lavoratori in proprio e coadiuvanti	39	6	17	7	8	13	9	2	2	2	4	3	—	—	2
Dirigenti e impiegati	315	50	48	49	116	110	76	13	11	16	55	49	33	3	48
Lavoratori dipendenti (a)	170	27	90	39	29	64	26	7	5	15	7	7	13	1	7
IN CONDIZIONE NON PROFESSIONALE	541	65	188	114	117	95	99	10	14	18	24	47	21	1	16
Casalinghe	70	9	19	16	18	16	11	2	2	3	3	5	3	—	2
Studenti	3	1	1	—	2	1	1	—	—	—	—	1	—	—	—
Ritirati dal lavoro	425	51	104	88	90	73	79	7	11	14	19	36	16	1	12
Altri	43	4	14	10	7	5	8	1	1	1	2	5	2	—	2
TOTALE.....	2.140	302	794	420	509	637	379	79	60	143	193	189	136	16	141
GRADO DI ISTRUZIONE DEL CAPO FAMIGLIA															
Laurea	88	24	9	11	87	35	28	6	7	4	39	48	11	3	39
Diploma	281	48	33	34	116	87	68	13	10	10	51	45	24	2	42
Licenza media inferiore	444	65	112	74	97	153	85	16	10	19	43	33	32	2	24
Licenza elementare	1.075	132	530	224	177	311	162	39	25	90	53	52	60	8	32
Alfabeti privi di titolo di studio	234	32	100	69	30	48	32	4	7	18	7	9	8	1	3
Analfabeti	18	1	10	8	2	3	4	1	1	2	—	2	1	—	1
TOTALE.....	2.140	302	794	420	509	637	379	79	60	143	193	189	136	16	141

(a) Cfr. nota (b) alla pag. 28.

Segue Tav. 11 — Famiglie secondo il genere di libri acquistati negli ultimi 12 mesi per ampiezza della famiglia, condizione, grado di istruzione del capo famiglia, regione e comuni

Migliaia

MODALITÀ	FAMIGLIE SECONDO IL GENERE DI LIBRI ACQUISTATI														Tutti i generi
	Soltanto letteratura varia (narrativa, romanzi)	Soltanto arte, scienza e tecnica	Soltanto per ragazzi	Soltanto altro genere	Letteratura varia e arte, scienza e tecnica	Letteratura varia e per ragazzi	Letteratura varia e libri di altro genere	Arte, scienza e tecnica e per ragazzi	Arte, scienza e tecnica e di altro genere	Per ragazzi e di altro genere	Letteratura varia, arte, scienza e tecnica e per ragazzi	Letteratura varia, arte, scienza e tecnica e di altro genere	Letteratura varia per ragazzi e di altro genere	Arte, scienza e tecnica per ragazzi e di altro genere	
REGIONI E COMUNI (a)															
PIEMONTE	223	32	80	29	49	63	24	7	4	9	21	18	10	—	10
Comuni capoluogo	129	17	44	14	36	40	16	3	3	6	14	12	7	—	8
Altri comuni	94	15	36	15	13	23	8	4	1	3	7	6	3	—	2
VALLE D'AOSTA	5	—	2	1	2	2	—	—	—	—	—	—	—	—	—
Comuni capoluogo	2	—	1	—	1	1	—	—	—	—	—	—	—	—	—
Altri comuni	3	—	1	1	1	1	—	—	—	—	—	—	—	—	—
LOMBARDIA	405	57	161	78	89	126	73	16	8	24	37	41	26	2	33
Comuni capoluogo	226	29	63	40	61	65	45	10	5	11	17	30	17	2	21
Altri comuni	179	28	98	38	28	61	28	6	3	13	20	11	9	—	12
TRENTINO-ALTO ADIGE	44	6	12	6	13	11	8	1	1	3	3	4	3	—	2
Comuni capoluogo	16	2	4	2	7	4	—	—	—	1	1	2	1	—	1
Altri comuni	28	4	8	4	6	7	4	1	1	2	2	2	2	—	1
VENETO	169	18	55	31	36	56	19	6	6	10	10	10	7	2	6
Comuni capoluogo	91	9	20	11	22	26	10	3	4	3	6	5	2	—	4
Altri comuni	78	9	35	20	14	30	9	3	2	7	4	5	5	—	2
FRIULI-VENEZIA GIULIA	69	10	23	13	20	18	11	2	1	1	7	4	3	—	3
Comuni capoluogo	36	6	6	6	14	11	7	1	1	1	5	1	1	—	2
Altri comuni	33	4	17	7	6	7	4	1	—	—	2	3	2	—	1
LIGURIA	118	14	43	19	29	42	19	6	2	10	14	10	6	2	7
Comuni capoluogo	88	11	24	15	22	33	14	4	1	4	11	7	4	—	4
Altri comuni	30	3	19	4	7	9	5	2	1	6	3	3	2	—	3
EMILIA-ROMAGNA	185	31	65	27	47	49	28	4	2	10	16	13	11	2	10
Comuni capoluogo	107	22	37	14	34	31	19	2	1	5	12	11	8	1	7
Altri comuni	78	9	28	13	13	18	9	2	1	5	4	2	3	—	3
TOSCANA	144	18	56	24	45	58	35	5	7	10	21	16	13	1	12
Comuni capoluogo	96	11	31	15	36	40	25	4	7	8	14	13	10	—	9
Altri comuni	48	7	25	9	9	18	10	1	—	2	7	3	3	—	3
UMBRIA	35	6	11	6	5	7	3	1	—	1	1	2	1	—	—
Comuni capoluogo	23	5	6	4	4	5	3	1	—	1	1	2	—	—	—
Altri comuni	12	1	5	2	1	2	—	—	—	—	—	—	1	—	—
MARCHE	49	8	18	18	9	13	14	2	2	3	3	1	3	—	2
Comuni capoluogo	19	3	9	12	4	7	9	1	1	2	2	—	2	—	1
Altri comuni	30	5	9	6	5	6	5	1	1	1	1	1	1	—	1
LAZIO	198	32	84	41	58	69	43	9	5	13	26	28	13	2	19
Comuni capoluogo	145	22	73	30	44	57	34	8	4	8	24	25	10	—	18
Altri comuni	53	10	11	11	14	12	9	1	1	5	2	3	3	—	1
ABRUZZI	30	8	11	8	8	5	5	1	2	2	3	3	2	—	2
Comuni capoluogo	9	4	3	2	5	2	3	—	1	1	1	2	1	—	1
Altri comuni	21	4	8	6	3	3	2	1	1	1	2	1	1	—	1
MOLISE	12	2	4	4	2	2	2	—	—	1	—	—	—	—	1
Comuni capoluogo	3	—	1	—	—	—	—	—	—	—	—	—	—	—	—
Altri comuni	9	2	3	4	2	2	2	—	—	1	—	—	—	—	1
CAMPANIA	126	18	50	30	24	34	17	6	6	13	9	7	15	2	8
Comuni capoluogo	74	11	32	15	15	20	10	5	5	10	7	5	14	—	7
Altri comuni	52	7	18	15	9	14	7	1	1	3	2	2	1	—	1
PUGLIA	84	17	25	28	22	18	14	5	4	8	6	7	2	—	5
Comuni capoluogo	48	11	14	15	15	13	8	3	2	3	4	4	1	—	2
Altri comuni	36	6	11	13	7	5	6	2	2	5	2	3	1	—	3
BASILICATA	13	3	9	6	2	6	4	—	—	2	—	2	2	—	—
Comuni capoluogo	2	1	2	1	1	1	1	—	—	—	—	1	1	—	—
Altri comuni	11	2	7	5	1	5	3	—	—	2	—	1	1	—	1
CALABRIA	50	3	17	10	12	11	14	2	2	5	3	6	4	—	5
Comuni capoluogo	13	1	6	5	4	5	5	1	1	2	2	1	1	—	3
Altri comuni	37	2	11	5	8	6	9	1	1	3	1	4	3	—	2
SICILIA	135	15	52	34	28	34	36	4	6	15	8	11	11	—	9
Comuni capoluogo	82	10	34	23	15	21	22	2	3	11	6	6	8	—	6
Altri comuni	53	5	18	11	13	13	14	2	3	4	2	5	3	—	3
SARDEGNA	46	4	16	7	9	13	8	2	2	3	5	6	4	—	6
Comuni capoluogo	20	2	6	2	5	6	3	1	1	1	3	5	2	—	5
Altri comuni	26	2	10	5	4	7	5	1	1	2	2	1	2	—	1
ITALIA	2.140	302	794	420	509	637	379	79	60	143	193	189	136	16	141
COMUNI CAPOLUOGO	1.229	177	416	226	345	387	239	49	40	78	130	133	90	13	99
ALTRI COMUNI	911	125	378	194	164	250	140	30	20	65	63	56	46	3	42

(a) Cfr. nota (b) alla pag. 29.

Tav. 12 — Famiglie secondo la modalità di acquisto e di pagamento dei libri, per ampiezza della famiglia, condizione, grado di istruzione del capo famiglia, regione e comuni

Migliaia

MODALITÀ	FAMIGLIE SECONDO IL MODO DI ACQUISTO				FAMIGLIE SECONDO LA MODALITÀ DI PAGAMENTO		
	Presso libreria o cartolibreria	Presso rivendita di giornali	Per corrispondenza su catalogo	A domicilio	In contanti	Rateale	In contanti e rateale

AMPIEZZA DELLA FAMIGLIA

1 componente	282	111	18	31	328	15	16
2 componenti	704	307	74	103	815	62	58
3 »	1.302	556	126	230	1.361	150	150
4 »	1.352	577	134	273	1.351	173	195
5 »	714	316	68	161	694	111	105
6 »	298	143	30	67	294	43	51
7 »	116	54	10	26	110	16	21
8 »	51	24	2	5	47	8	8
9 e più componenti	45	16	7	6	34	9	11
TOTALE.....	4.864	2.104	469	902	5.034	587	615

CONDIZIONE, SETTORE DI ATTIVITÀ ECONOMICA E POSIZIONE NELLA PROFESSIONE DEL CAPO FAMIGLIA

IN CONDIZIONE PROFESSIONALE..	3.808	1.600	379	768	3.872	508	520
AGRICOLTURA	337	160	19	50	379	38	26
Imprenditori e liberi professionisti	8	4	—	1	9	—	1
Lavoratori in proprio e coadiuvanti ..	209	94	13	31	235	19	13
Dirigenti e impiegati	11	5	—	4	8	2	4
Lavoratori dipendenti (a)	109	57	6	14	127	17	8
INDUSTRIA	1.485	662	142	298	1.573	214	196
Imprenditori e liberi professionisti ..	52	18	8	11	42	7	10
Lavoratori in proprio e coadiuvanti ..	257	114	28	52	275	33	31
Dirigenti e impiegati	299	110	32	53	283	28	44
Lavoratori dipendenti (a)	877	420	74	182	973	146	111
COMMERCIO.....	552	235	48	101	579	58	65
Imprenditori e liberi professionisti ..	21	8	2	4	22	2	2
Lavoratori in proprio e coadiuvanti ..	338	140	28	53	353	30	37
Dirigenti e impiegati	111	48	13	24	110	13	15
Lavoratori dipendenti (a)	82	39	5	20	94	13	11
ALTRE ATTIVITÀ.....	1.434	603	170	314	1.341	193	233
Imprenditori e liberi professionisti ..	119	40	22	26	101	9	24
Lavoratori in proprio e coadiuvanti ..	91	40	8	21	93	12	14
Dirigenti e impiegati	833	338	110	185	749	105	142
Lavoratori dipendenti (a)	391	185	30	82	398	67	53
IN CONDIZIONE NON PROFESSIONALE	1.056	444	90	130	1.162	84	95
Casalinghe	142	56	14	18	153	14	14
Studenti	7	2	—	1	6	1	1
Ritirati dal lavoro	826	346	71	106	913	62	71
Altri	81	40	5	14	90	7	9
TOTALE.....	4.864	2.104	469	902	5.034	587	615

GRADO DI ISTRUZIONE DEL CAPO FAMIGLIA

Laurea	398	145	64	81	336	24	75
Diploma	747	271	85	139	682	70	117
Licenza media inferiore	962	409	104	185	968	123	132
Licenza elementare	2.276	1.032	179	422	2.473	312	251
Alfabeti privi di titolo di studio	442	226	34	69	526	53	38
Analfabeti	39	21	3	6	49	5	2
TOTALE.....	4.864	2.104	469	902	5.034	587	615

(a) Cfr. nota (b) alla pag. 28.

Segue Tav. 12 — Famiglie secondo la modalità di acquisto e di pagamento dei libri, per ampiezza della famiglia, condizione, grado di istruzione del capo famiglia, regione e comuni

Migliaia

MODALITÀ	FAMIGLIE SECONDO IL MODO DI ACQUISTO				FAMIGLIE SECONDO LA MODALITÀ DI PAGAMENTO		
	Presso libreria o cartolibreria	Presso rivendita di giornali	Per corrispondenza su catalogo	A domicilio	In contanti	Rateale	In contanti e rateale
REGIONI E COMUNI (a)							
PIEMONTE	455	176	39	58	527	35	32
Comuni capoluogo	281	88	17	32	320	22	14
Altri comuni	174	88	22	26	207	13	18
VALLE D'AOSTA	13	3	—	2	12	1	2
Comuni capoluogo	5	—	—	2	4	1	1
Altri comuni	8	3	—	—	8	—	1
LOMBARDIA	921	358	88	182	969	103	122
Comuni capoluogo	520	195	43	88	535	40	71
Altri comuni	401	163	45	94	434	63	51
TRENTINO-ALTO ADIGE	97	34	9	11	102	7	8
Comuni capoluogo	40	17	5	4	39	3	5
Altri comuni	57	17	4	7	63	4	3
VENETO	357	130	37	63	376	31	41
Comuni capoluogo	188	49	19	30	187	16	19
Altri comuni	169	81	18	33	189	15	22
FRIULI-VENEZIA GIULIA	147	58	23	20	156	18	13
Comuni capoluogo	78	35	8	7	78	11	7
Altri comuni	69	23	15	13	78	7	6
LIGURIA	270	119	17	35	288	21	33
Comuni capoluogo	196	85	10	25	211	15	19
Altri comuni	74	34	7	10	77	6	14
EMILIA-ROMAGNA	390	169	41	74	410	43	46
Comuni capoluogo	254	101	34	48	255	31	30
Altri comuni	136	68	7	26	155	12	16
TOSCANA	372	172	35	75	366	45	60
Comuni capoluogo	264	115	26	52	247	34	45
Altri comuni	108	57	9	23	119	11	15
UMBRIA	58	22	5	19	56	15	8
Comuni capoluogo	42	16	4	12	38	10	6
Altri comuni	16	6	1	7	18	5	2
MARCHE	112	51	10	12	122	15	9
Comuni capoluogo	55	26	7	6	61	9	4
Altri comuni	57	25	3	6	61	6	5
LAZIO	515	286	46	79	518	63	60
Comuni capoluogo	408	241	34	64	410	42	51
Altri comuni	107	45	12	15	108	21	9
ABRUZZI	67	28	7	21	65	11	14
Comuni capoluogo	29	12	5	14	19	7	11
Altri comuni	38	16	2	7	46	4	3
MOLISE	23	9	3	3	21	6	4
Comuni capoluogo	3	—	1	1	2	2	1
Altri comuni	20	9	2	2	19	4	3
CAMPANIA	315	116	25	48	289	39	50
Comuni capoluogo	204	73	17	39	184	29	30
Altri comuni	111	43	8	9	105	10	20
PUGLIA	189	59	25	54	187	41	26
Comuni capoluogo	97	32	15	36	99	31	15
Altri comuni	92	27	10	18	88	10	11
BASILICATA	43	17	3	12	41	7	5
Comuni capoluogo	9	1	—	2	9	2	—
Altri comuni	34	16	3	10	32	5	5
CALABRIA	103	46	14	42	100	30	16
Comuni capoluogo	28	13	3	24	29	21	1
Altri comuni	75	33	11	18	71	9	15
SICILIA	309	193	28	64	325	38	47
Comuni capoluogo	200	125	21	43	206	22	30
Altri comuni	109	68	7	21	119	16	17
SARDEGNA	108	58	14	28	104	18	19
Comuni capoluogo	55	35	6	16	46	11	12
Altri comuni	53	23	8	12	58	7	7
ITALIA	4.844	2.104	469	902	5.034	587	615
COMUNI CAPOLUOGO	2.956	1.259	275	545	2.979	359	372
ALTRI COMUNI	1.908	845	194	357	2.055	228	243

(a) Cfr. nota (b) alla pag. 29.

Tav. 13 — Famiglie secondo la modalità di acquisto dei libri per ampiezza della famiglia, condizione, grado di istruzione del capo famiglia, regione e comuni

Migliaia

MODALITÀ	FAMIGLIE SECONDO IL MODO DI ACQUISTO													
	Soltanto presso libreria o cartolibreria	Soltanto presso rivendite di giornali	Soltanto per corrispondenza su catalogo	Soltanto a domicilio	Presso libreria o cartolibreria e rivendita di giornali	Presso libreria o cartolibreria e per corrispondenza su catalogo	Presso libreria o cartolibreria e a domicilio	Presso rivendita di giornali e per corrispondenza su catalogo	Presso rivendita di giornali e a domicilio	Per corrispondenza su catalogo e a domicilio	Presso libreria, rivendita di giornali e per corrispondenza su catalogo	Presso libreria, rivendita di giornali e a domicilio	Presso rivendita di giornali e per corrispondenza su catalogo e a domicilio	Presso libreria, rivendita di giornali, per corrispondenza e a domicilio
1 componente	212	51	6	15	48	6	9	1	4	—	4	2	—	1
2 componenti	496	139	28	49	132	23	27	6	7	1	8	11	4	3
3 »	842	195	41	97	281	44	73	7	16	3	21	31	5	5
4 »	850	178	39	120	303	44	79	7	18	4	25	37	6	8
5 »	427	86	22	72	177	25	44	4	11	1	8	25	3	5
6 »	177	46	7	29	72	12	17	2	5	1	5	12	2	1
7 »	69	15	3	9	28	4	8	1	3	—	1	5	—	1
8 »	32	7	1	4	17	1	1	—	—	—	—	—	—	—
9 e più componenti	27	5	2	2	9	5	2	—	—	—	—	—	—	—
TOTALE.....	3.132	722	149	397	1.067	164	260	28	64	10	72	125	20	24

AMPIEZZA DELLA FAMIGLIA

1 componente	212	51	6	15	48	6	9	1	4	—	4	2	—	1
2 componenti	496	139	28	49	132	23	27	6	7	1	8	11	4	3
3 »	842	195	41	97	281	44	73	7	16	3	21	31	5	5
4 »	850	178	39	120	303	44	79	7	18	4	25	37	6	8
5 »	427	86	22	72	177	25	44	4	11	1	8	25	3	5
6 »	177	46	7	29	72	12	17	2	5	1	5	12	2	1
7 »	69	15	3	9	28	4	8	1	3	—	1	5	—	1
8 »	32	7	1	4	17	1	1	—	—	—	—	—	—	—
9 e più componenti	27	5	2	2	9	5	2	—	—	—	—	—	—	—
TOTALE.....	3.132	722	149	397	1.067	164	260	28	64	10	72	125	20	24

CONDIZIONE, SETTORE DI ATTIVITÀ ECONOMICA E POSIZIONE NELLA PROFESSIONE DEL CAPO FAMIGLIA

IN CONDIZIONE PROFESSIONALE..	2.408	588	121	340	859	131	215	22	56	8	58	105	17	2	20
AGRICOLTURA	232	65	10	25	79	5	10	—	6	—	2	7	1	—	1
Imprenditori e liberi professionisti	5	2	—	—	2	—	—	—	—	—	—	1	—	—	—
Lavoratori in proprio e coadiuvanti	142	35	5	15	48	4	6	—	3	—	2	5	1	—	1
Dirigenti e impiegati	7	—	—	1	3	—	1	—	2	—	—	—	—	—	—
Lavoratori dipendenti (a)	78	28	5	9	26	1	3	—	1	—	—	1	—	—	—
INDUSTRIA	981	262	54	147	310	52	82	10	22	2	16	37	3	1	4
Imprenditori e liberi professionisti	29	3	1	3	9	4	4	—	—	—	2	3	—	—	1
Lavoratori in proprio e coadiuvanti	163	39	12	26	59	9	14	2	3	—	3	7	1	—	1
Dirigenti e impiegati	184	22	7	19	67	13	20	4	3	1	5	8	1	—	1
Lavoratori dipendenti (a)	605	198	34	99	175	26	44	4	16	1	6	19	1	1	1
COMMERCIO	358	77	17	45	123	15	29	2	8	1	9	14	2	—	2
Imprenditori e liberi professionisti	12	2	1	2	6	1	2	—	—	—	—	—	—	—	—
Lavoratori in proprio e coadiuvanti	221	45	9	23	76	10	16	2	3	—	4	8	1	—	2
Dirigenti e impiegati	66	12	4	8	25	3	7	—	2	1	4	5	1	—	—
Lavoratori dipendenti (a)	59	18	3	12	16	1	4	—	3	—	1	1	—	—	—
ALTRE ATTIVITÀ	832	134	40	123	347	59	94	10	20	5	31	47	11	1	13
Imprenditori e liberi professionisti	66	3	4	6	22	7	9	1	1	—	5	5	2	—	3
Lavoratori in proprio e coadiuvanti	58	15	2	9	18	3	7	1	1	—	1	3	—	—	1
Dirigenti e impiegati	459	52	23	67	211	40	57	6	10	4	20	30	8	1	8
Lavoratori dipendenti (a)	249	64	11	41	96	9	21	2	8	1	5	9	1	—	1
IN CONDIZIONE NON PROFESSIONALE	729	184	28	57	208	33	45	6	8	2	14	20	3	—	4
Casalinghe	99	27	3	8	24	7	7	1	—	—	2	2	1	—	—
Studenti	5	—	—	1	2	—	—	—	—	—	—	—	—	—	—
Ritirati dal lavoro	573	141	23	42	163	24	34	5	7	2	11	15	2	—	4
Altri	52	16	2	6	19	2	4	—	1	—	1	3	—	—	—
TOTALE.....	3.132	722	149	397	1.067	164	260	28	64	10	72	125	20	2	24

GRADO DI ISTRUZIONE DEL CAPO FAMIGLIA

Laurea	205	4	8	17	94	22	32	3	4	1	18	15	5	—	7
Diploma	443	43	21	45	171	33	49	4	6	3	15	27	4	—	5
Licenza media inferiore	604	123	33	80	220	38	52	7	15	2	13	25	5	1	5
Licenza elementare	1.538	427	71	216	484	61	110	10	32	3	23	50	5	1	5
Alfabeti privi di titolo di studio	314	114	14	36	90	9	16	4	6	1	3	7	1	—	2
Analfabeti	28	11	2	3	8	1	1	—	1	—	—	1	—	—	—
TOTALE.....	3.132	722	149	397	1.067	164	260	28	64	10	72	125	20	2	24

(a) Cfr. nota (b) alla pag. 28.

Segue Tav. 13 — Famiglie secondo la modalità di acquisto dei libri per ampiezza della famiglia, condizione, grado di istruzione del capo famiglia, regione e comuni

Migliaia

MODALITÀ	FAMIGLIE SECONDO IL MODO DI ACQUISTO														
	Soltanto presso libreria o cartolibreria	Soltanto presso rivendite di giornali	Soltanto per corrispondenza su catalogo	Soltanto a domicilio	Presso libreria o cartolibreria e rivendita di giornali	Presso libreria o cartolibreria e per corrispondenza su catalogo	Presso libreria o cartolibreria e a domicilio	Presso rivendita di giornali e per corrispondenza su catalogo	Presso rivendita di giornali e a domicilio	Per corrispondenza su catalogo e a domicilio	Presso libreria, rivendita di giornali e per corrispondenza su catalogo	Presso libreria, rivendita di giornali e a domicilio	Presso libreria, per corrispondenza su catalogo e a domicilio	Presso rivendita di giornali, per corrispondenza e a domicilio	Presso libreria, rivendita di giornali, per corrispondenza e a domicilio
REGIONI E COMUNI (a)															
PIEMONTE	346	86	14	31	69	12	13	2	4	2	7	6	—	—	2
Comuni capoluogo	230	45	7	19	34	4	7	1	2	1	3	2	—	—	1
Altri comuni	116	41	7	12	35	8	6	1	2	1	4	4	—	—	1
VALLE D'AOSTA	10	1	—	1	2	—	1	—	—	—	—	—	—	—	—
Comuni capoluogo	4	—	—	1	—	—	1	—	—	—	—	—	—	—	—
Altri comuni	6	1	—	—	2	—	—	—	—	—	—	—	—	—	—
LOMBARDIA	625	142	31	81	163	37	58	5	12	2	9	25	2	—	2
Comuni capoluogo	352	66	12	37	100	20	28	3	7	1	5	13	1	—	1
Altri comuni	273	76	19	44	63	17	30	2	5	1	4	12	1	—	1
TRENTINO-ALTO ADIGE	67	11	3	5	19	4	4	1	—	—	1	2	—	—	—
Comuni capoluogo	24	4	1	1	10	2	2	1	—	—	1	1	—	—	—
Altri comuni	43	7	2	4	9	2	2	—	—	—	—	1	—	—	—
VENETO	241	42	13	30	68	16	17	1	5	—	2	4	8	1	2
Comuni capoluogo	135	13	6	13	27	9	9	—	2	—	4	4	1	—	1
Altri comuni	106	29	7	17	41	7	8	1	3	—	2	4	—	—	1
FRIULI-VENEZIA GIULIA	96	16	9	12	32	6	6	2	1	—	6	1	—	—	—
Comuni capoluogo	48	10	3	5	23	3	3	—	—	—	2	2	—	—	—
Altri comuni	48	6	6	7	9	3	4	2	1	—	4	1	—	—	—
LIGURIA	184	48	5	14	59	7	12	2	3	—	2	5	1	—	—
Comuni capoluogo	133	32	2	11	46	4	9	2	2	—	1	2	1	—	—
Altri comuni	51	16	3	3	13	3	3	—	1	—	1	3	—	—	—
EMILIA-ROMAGNA	249	58	13	27	83	13	24	2	8	1	7	9	3	—	2
Comuni capoluogo	158	28	10	18	54	11	14	1	4	1	6	6	3	—	2
Altri comuni	91	30	3	9	29	2	10	1	4	—	1	3	—	—	—
TOSCANA	219	51	10	32	94	13	24	2	4	—	7	12	1	—	2
Comuni capoluogo	153	30	7	21	68	9	20	1	3	—	6	5	1	—	2
Altri comuni	66	21	3	11	26	4	4	1	1	—	1	7	—	—	—
UMBRIA	34	6	3	12	15	2	6	—	—	—	—	—	1	—	—
Comuni capoluogo	23	4	2	6	11	2	5	—	—	—	—	—	1	—	—
Altri comuni	11	2	1	6	4	—	1	—	—	—	—	—	—	—	—
MARCHE	78	21	4	7	25	4	2	1	1	—	1	2	—	—	—
Comuni capoluogo	38	11	3	4	12	3	—	—	1	—	1	1	—	—	—
Altri comuni	40	10	1	3	13	1	2	1	—	—	—	1	—	—	—
LAZIO	273	79	9	30	174	15	23	2	6	—	10	10	5	—	5
Comuni capoluogo	200	62	4	23	150	11	22	2	4	—	10	8	2	—	5
Altri comuni	73	17	5	7	24	4	1	—	2	—	—	2	3	—	—
ABRUZZI	42	11	2	8	11	2	6	—	2	—	1	3	2	—	—
Comuni capoluogo	13	2	1	4	5	1	4	—	1	—	1	3	2	—	—
Altri comuni	29	9	1	4	6	1	2	—	1	—	—	—	—	—	—
MOLISE	17	4	2	2	4	—	1	—	—	—	1	—	—	—	—
Comuni capoluogo	3	—	1	1	—	—	—	—	—	—	—	—	—	—	—
Altri comuni	14	4	1	1	4	—	1	—	—	—	1	—	—	—	—
CAMPANIA	205	32	7	20	70	13	16	1	3	—	2	7	1	—	1
Comuni capoluogo	125	17	4	16	47	11	13	—	2	—	—	6	1	—	1
Altri comuni	80	15	3	4	23	2	3	1	1	—	2	1	—	—	—
PUGLIA	133	24	9	27	24	6	16	1	2	2	2	3	2	—	2
Comuni capoluogo	71	15	8	21	11	2	9	1	2	1	1	1	—	—	1
Altri comuni	62	9	1	6	13	4	7	—	—	1	2	2	1	—	1
BASILICATA	25	4	1	5	10	1	4	—	—	—	—	2	—	—	1
Comuni capoluogo	8	—	—	2	1	—	—	—	—	—	—	—	—	—	—
Altri comuni	17	4	1	3	9	1	4	—	—	—	—	2	—	—	1
CALABRIA	65	10	6	17	18	3	7	1	8	1	1	7	1	—	1
Comuni capoluogo	20	1	3	13	3	—	2	—	6	—	—	3	—	—	—
Altri comuni	45	9	3	4	15	3	5	1	2	1	1	4	1	—	1
SICILIA	166	61	4	25	98	5	14	4	3	2	8	15	1	2	2
Comuni capoluogo	100	35	2	14	64	4	11	4	1	1	6	12	1	1	2
Altri comuni	66	26	2	11	34	1	3	—	2	1	2	3	—	—	—
SARDEGNA	57	15	4	11	29	5	6	1	2	—	2	7	—	—	2
Comuni capoluogo	22	6	1	6	20	2	3	—	1	—	2	5	—	—	1
Altri comuni	35	9	3	5	9	3	3	1	1	—	—	2	—	—	1
ITALIA	3.132	722	149	397	1.067	164	260	28	64	10	72	125	20	2	24
COMUNI CAPOLUOGO	1.860	381	77	236	686	98	161	16	38	5	47	73	14	1	17
ALTRI COMUNI	1.272	341	72	161	381	66	99	12	26	5	25	52	6	1	7

(a) Cfr. nota (b) alla pag. 29.

Tav. 14 — Famiglie in cui almeno un componente ha ricevuto libri negli ultimi 12 mesi secondo il genere, per ampiezza della famiglia, condizione, grado di istruzione del capo famiglia, regione e comuni

Migliaia

MODALITÀ	FAMIGLIE CHE HANNO RICEVUTO LIBRI													
	IN DONO				IN PRESTITO DA PRIVATI				IN PRESTITO O CONSULTAZIONE DA BIBLIOTECHE					
	Di letteratura varia (narrativa, romanzi)	Di arte, scienze e tecnica	Per ragazzi	Di altro genere	Totale	Di letteratura varia (narrativa, romanzi)	Di arte, scienze e tecnica	Per ragazzi	Di altro genere	Totale	Di letteratura varia (narrativa, romanzi)	Di arte, scienze e tecnica	Per ragazzi	Di altro genere

AMPIEZZA DELLA FAMIGLIA

1 componente	55	15	3	16	89	81	10	2	25	118	32	11	1	11	55
2 componenti	135	46	14	38	233	173	33	7	51	264	77	34	7	26	144
3 »	212	68	126	58	464	276	55	40	85	456	183	101	44	53	381
4 »	196	69	252	51	568	253	63	91	73	480	205	96	112	61	474
5 »	97	29	144	30	300	133	31	67	47	278	105	59	71	35	270
6 »	40	11	55	13	119	58	11	42	27	138	51	22	35	15	123
7 »	16	4	25	4	49	27	5	22	11	65	20	7	12	5	44
8 »	7	1	8	1	17	11	3	9	4	27	8	6	4	4	22
9 e più componenti	5	5	9	2	21	11	2	10	7	30	11	5	8	5	29
TOTALE.....	763	248	636	213	1.860	1.023	213	290	330	1.856	692	341	294	215	1.542

CONDIZIONE, SETTORE DI ATTIVITÀ ECONOMICA E POSIZIONE NELLA PROFESSIONE DEL CAPO FAMIGLIA

IN CONDIZIONE PROFESSIONALE..	564	187	584	155	1.490	784	159	251	288	1.882	548	267	268	164	1.240
AGRICOLTURA	40	11	35	11	97	67	13	31	26	137	46	23	30	17	116
Imprenditori e liberi professionisti	1	1	1	—	3	1	—	—	—	1	—	—	—	—	1
Lavoratori in proprio e coadiuvanti	23	8	19	8	58	40	8	17	12	77	33	13	15	8	69
Dirigenti e impiegati	2	—	—	1	3	2	—	1	—	3	2	1	1	—	4
Lavoratori dipendenti (a)	14	2	15	2	33	24	5	13	14	56	11	8	14	9	42
INDUSTRIA	218	67	264	57	606	323	64	113	94	594	235	96	131	61	523
Imprenditori e liberi professionisti	8	4	7	2	21	6	3	3	1	13	7	2	3	2	14
Lavoratori in proprio e coadiuvanti	38	11	46	8	103	49	9	18	14	90	37	19	24	12	92
Dirigenti e impiegati	47	21	42	12	122	48	17	8	12	85	50	21	14	8	93
Lavoratori dipendenti (a)	125	31	169	35	360	220	35	84	67	406	141	54	90	39	324
COMMERCIO	82	23	81	21	207	108	23	35	35	201	69	35	32	24	160
Imprenditori e liberi professionisti	3	1	2	1	7	3	1	1	1	6	3	1	1	2	7
Lavoratori in proprio e coadiuvanti	50	14	43	10	117	59	10	20	20	109	45	24	21	15	105
Dirigenti e impiegati	18	6	19	7	50	26	6	5	6	43	10	5	3	2	20
Lavoratori dipendenti (a)	11	2	17	3	33	20	6	9	8	43	11	5	7	5	28
ALTRE ATTIVITÀ	224	86	204	66	580	236	59	72	83	450	193	113	73	62	441
Imprenditori e liberi professionisti	24	14	16	8	62	12	3	1	3	19	13	12	5	7	37
Lavoratori in proprio e coadiuvanti	12	4	18	4	38	18	3	7	6	34	13	6	7	4	30
Dirigenti e impiegati	130	53	97	40	320	121	35	29	42	227	112	72	31	36	251
Lavoratori dipendenti (a)	58	15	73	14	160	85	18	35	32	170	55	23	30	15	123
IN CONDIZIONE NON PROFESSIONALE	199	61	52	58	370	288	54	38	92	474	148	74	28	51	302
Casalinghe	31	11	10	9	61	41	7	6	13	67	21	12	4	5	42
Studenti	3	1	—	1	5	2	1	—	1	4	2	—	—	2	6
Ritirati dal lavoro	147	42	36	40	265	223	42	29	70	364	114	53	20	39	225
Altri	18	7	6	8	39	23	4	4	8	39	12	7	4	5	28
TOTALE.....	763	248	636	213	1.860	1.023	213	290	330	1.856	692	341	294	215	1.542

GRADO DI ISTRUZIONE DEL CAPO FAMIGLIA

Laurea	78	45	38	25	186	42	17	6	11	76	48	39	10	21	118
Diploma	123	47	72	36	278	111	38	7	34	200	95	54	19	29	197
Licenza media inferiore	159	42	135	44	380	206	39	44	63	352	138	70	49	39	296
Licenza elementare	341	95	343	90	869	524	99	182	167	972	348	144	179	103	774
Alfabeti privi di titolo di studio	57	16	42	17	132	129	18	35	49	231	58	31	34	21	144
Analfabeti	5	3	6	1	15	11	2	6	6	25	5	3	3	2	13
TOTALE.....	763	248	636	213	1.860	1.023	213	290	330	1.856	692	341	294	215	1.542

(a) Cfr. nota (b) alla pag. 28.

Segue Tav. 14 — Famiglie in cui almeno un componente ha ricevuto libri negli ultimi 12 mesi
secondo il genere, per ampiezza della famiglia,
condizione, grado di istruzione del capo famiglia, regione e comuni
Migliaia

MODALITÀ	FAMIGLIE CHE HANNO RICEVUTO LIBRI														
	IN DONO					IN PRESTITO DA PRIVATI					IN PRESTITO O CONSULTAZIONE DA BIBLIOTECHE				
	Di letteratura varia (narrativa, romanzi)	Di arte, scienze e tecnica	Per ragazzi	Di altro genere	Totale	Di letteratura varia (narrativa, romanzi)	Di arte, scienze e tecnica	Per ragazzi	Di altro genere	Totale	Di letteratura varia (narrativa, romanzi)	Di arte, scienze e tecnica	Per ragazzi	Di altro genere	Totale
REGIONI E COMUNI (a)															
PIEMONTE	85	32	70	26	213	126	31	22	39	218	73	35	26	16	150
Comuni capoluogo	61	21	42	17	141	88	23	15	26	152	35	21	10	4	70
Altri comuni	24	11	28	9	72	38	8	7	13	66	38	14	16	12	80
VALLE D'AOSTA	1	—	1	—	2	4	1	1	—	6	3	1	—	—	4
Comuni capoluogo	—	—	1	—	1	3	1	—	—	4	2	1	—	—	3
Altri comuni	1	—	—	—	2	1	—	1	—	2	1	—	—	—	1
LOMBARDIA	169	57	148	43	417	212	43	48	49	352	186	76	72	49	383
Comuni capoluogo	105	35	77	28	245	131	30	27	30	218	101	48	31	26	206
Altri comuni	64	22	71	15	172	81	13	21	19	134	85	28	41	23	177
TRENTINO-ALTO ADIGE	21	6	14	6	47	23	5	7	7	42	25	8	11	9	53
Comuni capoluogo	9	2	6	3	20	11	2	3	2	18	7	3	2	1	13
Altri comuni	12	4	8	3	27	12	3	4	5	24	18	5	9	8	40
VENETO	75	20	39	15	149	71	13	21	19	124	50	21	30	16	117
Comuni capoluogo	48	12	17	9	86	42	8	9	9	68	29	12	12	7	60
Altri comuni	27	8	22	6	63	29	5	12	10	56	21	9	18	9	57
FRULI-VENEZIA GIULIA	20	7	18	5	50	37	9	7	8	61	23	9	12	5	49
Comuni capoluogo	13	3	7	2	25	18	5	3	5	31	10	4	1	2	17
Altri comuni	7	4	11	3	25	19	4	4	3	30	13	5	11	3	32
LIGURIA	33	14	37	12	96	73	10	14	15	112	31	16	13	12	72
Comuni capoluogo	24	12	25	8	69	53	8	8	9	78	17	9	5	3	34
Altri comuni	9	2	12	4	27	20	2	6	6	34	14	7	8	9	38
EMILIA-ROMAGNA	71	16	41	11	139	95	17	22	22	156	69	36	33	16	154
Comuni capoluogo	43	3	26	8	90	67	12	14	14	107	43	23	19	11	96
Altri comuni	28	3	15	3	49	28	5	8	8	49	26	13	14	5	58
TOSCANA	52	20	61	16	149	71	13	18	20	122	41	23	15	12	91
Comuni capoluogo	37	14	38	13	102	49	9	9	14	81	27	16	9	8	60
Altri comuni	15	6	23	3	47	22	4	9	6	41	14	7	6	4	31
UMBRIA	8	2	7	4	21	14	4	5	4	27	9	4	2	2	17
Comuni capoluogo	6	1	4	3	14	10	3	2	2	17	6	3	—	1	10
Altri comuni	2	1	3	1	7	4	1	3	2	10	3	1	2	1	7
MARCHE	17	3	14	4	38	22	3	8	7	40	17	4	9	5	35
Comuni capoluogo	13	1	9	3	26	12	1	2	4	19	8	1	2	3	14
Altri comuni	4	2	5	1	12	10	2	6	3	21	9	3	7	2	21
LAZIO	78	26	74	16	194	81	21	31	32	165	36	30	22	12	100
Comuni capoluogo	64	19	62	13	158	62	16	26	26	130	25	27	16	10	78
Altri comuni	14	7	12	3	36	19	5	5	6	35	11	3	6	2	22
ABRUZZI	7	2	8	4	21	9	4	4	5	22	12	6	2	6	26
Comuni capoluogo	2	1	3	2	8	5	2	2	2	11	5	4	—	3	12
Altri comuni	5	1	5	2	13	4	2	2	3	11	7	2	2	3	14
MOLISE	—	—	1	—	1	3	—	2	2	7	3	1	—	1	5
Comuni capoluogo	—	—	—	—	—	—	—	—	—	—	—	—	—	—	—
Altri comuni	—	—	1	—	1	3	—	2	2	7	3	1	—	1	5
CAMPANIA	40	14	34	16	104	59	13	24	31	127	27	15	9	10	61
Comuni capoluogo	28	10	24	14	76	43	12	17	17	89	19	11	5	6	41
Altri comuni	12	4	10	2	28	16	1	7	14	38	8	4	4	4	20
PUGLIA	21	8	19	6	54	25	7	11	15	58	27	22	13	14	76
Comuni capoluogo	14	5	14	2	35	12	4	6	8	30	15	13	6	9	43
Altri comuni	7	3	5	4	19	13	3	5	7	28	12	9	7	5	33
BASILICATA	5	1	4	3	13	4	1	1	4	10	5	2	3	3	13
Comuni capoluogo	2	—	1	1	4	1	—	—	—	1	1	—	—	—	2
Altri comuni	3	1	3	2	9	3	1	1	4	9	4	1	3	3	11
CALABRIA	14	4	10	7	35	13	4	7	9	33	12	5	4	4	25
Comuni capoluogo	2	1	5	3	11	1	1	2	2	6	3	—	—	—	4
Altri comuni	12	3	5	4	24	12	3	5	7	27	9	4	4	4	21
SICILIA	30	10	22	13	75	52	9	23	33	117	29	20	12	16	77
Comuni capoluogo	18	7	15	8	48	22	4	10	16	52	14	9	3	8	34
Altri comuni	12	3	7	5	27	30	5	13	17	65	15	11	9	8	43
SARDEGNA	16	6	14	6	42	29	5	14	9	57	14	7	6	7	34
Comuni capoluogo	9	3	9	4	25	13	2	4	5	24	5	3	2	2	12
Altri comuni	7	3	5	2	17	16	3	10	4	33	9	4	4	5	22
ITALIA	763	248	636	213	1.860	1.023	213	290	330	1.856	692	341	294	215	1.542
COMUNI CAPOLUOGO	498	160	384	141	1.183	643	143	159	191	1.136	372	210	123	104	809
ALTRI COMUNI	265	88	252	72	677	380	70	131	139	720	320	131	171	111	733

(a) Cfr. nota (b) alla pag. 29.

Tav. 15 — Famiglie secondo la spesa annua sostenuta per tipo di pubblicazione per ampiezza della famiglia, condizione, grado di istruzione del capo famiglia e regione

Migliaia

MODALITÀ	QUOTIDIANI						PERIODICI					
	Nulla	fino a 5.000 lire	da 5.001 a 10.000	da 10.001 a 20.000	da 20.001 a 50.000	oltre 50.000	Nulla	fino a 5.000 lire	da 5.001 a 10.000	da 10.001 a 20.000	da 20.001 a 50.000	oltre 50.000

AMPIEZZA DELLA FAMIGLIA

1 componente	1.406	94	100	131	339	21	1.415	153	249	187	78	9
2 »	1.640	270	281	369	932	67	1.793	352	609	554	228	23
3 »	1.175	324	377	477	1.163	117	1.094	429	858	827	386	39
4 »	1.069	322	385	452	1.084	127	866	430	832	862	403	46
5 »	698	174	219	234	535	60	518	258	435	452	235	22
6 »	345	86	94	103	203	24	236	122	194	192	103	8
7 »	160	41	39	47	75	9	107	60	85	81	33	5
8 »	82	20	14	20	30	6	52	28	35	39	17	1
9 e più componenti	83	23	17	14	27	5	61	23	38	32	13	2
TOTALE.....	6.658	1.354	1.526	1.847	4.388	436	6.142	1.855	3.335	3.226	1.496	155

CONDIZIONE SETTORE DI ATTIVITÀ ECONOMICA E POSIZIONE NELLA PROFESSIONE DEL CAPO FAMIGLIA

IN CONDIZIONE PROFESSIONALE	3.020	963	1.132	1.354	3.250	347	3.155	1.301	2.451	2.480	1.183	125
AGRICOLTURA.....	971	181	158	133	174	15	737	266	319	225	79	6
Imprenditori e liberi professionisti	9	4	2	1	5	1	7	5	3	4	3	..
Lavoratori in proprio e coadiuvanti	509	96	93	83	117	10	373	151	196	136	47	5
Dirigenti e impiegati.....	4	2	1	3	9	2	3	1	4	7	6	..
Lavoratori dipendenti (a).....	449	79	62	46	43	2	354	109	116	78	23	1
ALTRE ATTIVITÀ.....	2.658	802	974	1.221	3.076	332	2.418	1.035	2.132	2.255	1.104	119
Imprenditori e liberi professionisti	30	16	26	32	138	35	39	20	46	84	72	16
Lavoratori in proprio e coadiuvanti	517	146	191	230	660	80	473	188	429	477	230	27
Dirigenti e impiegati.....	234	132	178	287	1.019	135	309	143	424	653	407	49
Lavoratori dipendenti (a).....	1.877	508	579	672	1.259	82	1.597	684	1.233	1.041	395	27
IN CONDIZIONE NON PROFESSIONALE	3.020	371	394	493	1.138	89	2.987	554	884	746	313	30
TOTALE.....	6.658	1.354	1.526	1.847	4.388	436	6.142	1.855	3.335	3.226	1.496	155

(a) Cfr. nota (b) alla pag. 28.

Segue Tav. 15 — Famiglie secondo la spesa annua sostenuta per tipo di pubblicazione per ampiezza della famiglia, condizione, grado di istruzione del capo famiglia e regione

Migliaia

MODALITÀ	QUOTIDIANI						PERIODICI					
	Nulla	fino a 5.000 lire	da 5.001 a 10.000	da 10.001 a 20.000	da 20.001 a 50.000	oltre 50.000	Nulla	fino a 5.000 lire	da 5.001 a 10.000	da 10.001 a 50.000	da 20.001 a 50.000	oltre 50.000

GRADO DI ISTRUZIONE DEL CAPO FAMIGLIA

Laurea.....	30	18	35	55	285	70	58	19	69	158	161	28
Diploma.....	132	69	93	146	601	81	177	73	231	376	234	31
Licenza media inferiore.....	398	159	219	318	931	92	480	196	505	602	302	32
Licenza elementare.....	3.321	811	909	1.069	2.172	165	2.955	1.116	1.968	1.692	665	51
Alfabeti privi di titolo e analfabeti	2.777	297	270	259	399	28	2.472	451	562	398	134	13
TOTALE.....	6.658	1.354	1.526	1.847	4.388	436	6.142	1.855	3.335	3.226	1.496	155

R E G I O N I

PIEMONTE.....	502	108	156	213	517	31	513	187	377	310	124	16
VALLE D'AOSTA.....	12	6	2	4	16	1	12	7	8	11	3	..
LOMBARDIA.....	864	196	241	351	941	118	743	319	591	672	351	35
TRENTINO ALTO ADIGE.....	84	21	26	39	66	4	61	39	60	57	20	3
VENETO.....	546	72	99	115	291	23	329	134	297	264	114	8
FRIULI - VENEZIA GIULIA.....	144	38	31	41	129	12	109	55	93	93	40	5
LIGURIA.....	174	26	42	93	312	32	248	55	147	155	71	3
EMILIA - ROMAGNA.....	414	104	108	146	412	48	417	103	265	293	135	19
TOSCANA.....	327	75	115	129	357	35	315	118	250	203	140	12
UMBRIA.....	101	41	33	21	25	3	93	43	49	27	10	2
MARCHE.....	175	37	35	42	85	9	145	46	78	74	37	3
LAZIO.....	358	75	128	206	543	55	409	99	270	383	187	17
ABRUZZI.....	180	28	23	33	65	8	166	42	49	54	25	1
MOLISE.....	66	9	8	5	8	..	52	17	15	7	5	..
CAMPANIA.....	771	167	117	104	160	17	736	175	199	167	48	11
PUGLIA.....	589	102	83	75	132	11	546	125	148	103	62	8
BASILICATA.....	104	29	16	8	13	1	83	38	29	16	5	..
CALABRIA.....	329	44	64	47	55	5	330	50	67	73	23	1
SICILIA.....	769	134	142	119	180	14	675	144	265	201	66	7
SARDEGNA.....	149	42	57	56	81	9	160	59	78	63	30	4
ITALIA.....	6.658	1.354	1.526	1.847	4.388	436	6.142	1.855	3.335	3.226	1.496	155

Segue Tav. 15 — Famiglie secondo la spesa annua sostenuta per tipo di pubblicazione per ampiezza della famiglia, condizione, grado di istruzione del capo famiglia e regione

Migliaia

MODALITÀ	LIBRI SCOLASTICI						LIBRI NON SCOLASTICI					
	Nulla	fino a 5.000 lire	da 5.001 a 10.000	da 10.001 a 20.000	da 20.001 a 50.000	oltre 50.000	Nulla	fino a 5.000 lire	da 5.001 a 10.000	da 10.001 a 20.000	da 20.001 a 50.000	oltre 50.000

AMPIEZZA DELLA FAMIGLIA

1 componente	2.072	2	4	4	5	4	1.738	76	99	87	61	30
2 »	3.450	8	12	22	44	23	2.630	180	241	225	200	83
3 »	2.920	50	66	123	342	132	1.980	264	434	441	338	176
4 »	2.221	81	120	242	554	221	1.723	251	460	440	355	210
5 »	1.139	50	79	171	293	188	1.021	138	239	223	186	113
6 »	465	17	32	84	163	94	471	63	98	98	74	51
7 »	199	11	15	38	69	39	221	30	42	34	28	16
8 »	96	1	10	15	32	18	103	13	23	13	14	6
9 e più componenti	90	..	7	23	29	20	113	11	14	16	10	5
TOTALE.....	12.652	220	345	722	1.531	739	10.000	1.026	1.650	1.577	1.266	690

CONDIZIONE, SETTORE DI ATTIVITÀ ECONOMICA E POSIZIONE NELLA PROFESSIONE DEL CAPO FAMIGLIA

IN CONDIZIONE PROFESSIONALE	7.615	196	302	635	1.317	628	5.821	761	1.285	1.230	1.020	578
AGRICOLTURA.....	1.242	31	53	110	140	56	1.189	119	138	95	66	25
Imprenditori e liberi professionisti	14	1	1	2	2	2	11	3	2	2	3	1
Lavoratori in proprio e coadiuvanti	680	16	27	65	83	37	642	68	86	58	41	13
Dirigenti e impiegati.....	13	5	3	7	1	3	3	5	2
Lavoratori dipendenti (a).....	535	14	25	43	50	14	529	47	47	32	17	9
ALTRE ATTIVITÀ.....	6.373	167	249	525	1.177	572	4.632	642	1.147	1.135	954	553
Imprenditori e liberi professionisti	163	5	8	16	40	45	59	11	30	47	70	60
Lavoratori in proprio e coadiuvanti	1.261	33	51	103	253	123	953	128	246	223	186	88
Dirigenti e impiegati.....	1.285	31	46	105	309	209	500	103	283	410	423	266
Lavoratori dipendenti (a).....	3.664	98	144	301	575	195	3.120	400	588	455	275	139
IN CONDIZIONE NON PROFESSIONALE	5.037	22	43	87	214	111	4.179	265	365	347	246	112
TOTALE.....	12.652	220	345	722	1.531	739	10.000	1.026	1.650	1.577	1.266	690

(a) Cfr. nota (b) alla pag. 28.

Segue Tav. 15 — Famiglie secondo la spesa annua sostenuta per tipo di pubblicazione per ampiezza della famiglia, condizione, grado di istruzione del capo famiglia e regione

Migliaia

MODALITÀ	LIBRI SCOLASTICI						LIBRI NON SCOLASTICI					
	Nulla	fino a 5.000 lire	da 5.001 a 10.000	da 10.001 a 20.000	da 20.001 a 50.000	oltre 50.000	Nulla	fino a 5.000 lire	da 5.001 a 10.000	da 10.001 a 20.000	da 20.001 a 50.000	oltre 50.000

GRADO DI ISTRUZIONE DEL CAPO FAMIGLIA

Laurea.....	301	6	12	22	66	86	52	9	36	90	160	146
Diploma.....	766	19	24	45	152	116	252	54	154	253	260	149
Licenza media inferiore.....	1.538	26	42	95	265	151	894	155	311	341	276	140
Licenza elementare.....	6.467	134	212	441	862	331	5.433	619	941	754	485	215
Alfabeti privi di titolo e analfabeti	3.580	35	55	119	186	55	3.369	189	208	139	85	40
TOTALE.....	12.652	220	345	722	1.531	739	10.000	1.026	1.650	1.577	1.266	690

REGIONI

PIEMONTE.....	1.232	19	26	48	143	59	935	117	161	136	120	58
VALLE D'AOSTA.....	39	..	1	1	26	1	4	4	4	2
LOMBARDIA.....	2.122	34	50	108	266	131	1.524	187	302	315	256	127
TRENTINO ALTO ADIGE.....	183	5	8	14	23	7	122	19	35	32	21	11
VENETO.....	880	19	27	59	112	49	702	75	116	125	89	39
FRIULI - VENEZIA GIULIA.....	317	5	7	18	34	14	210	30	55	49	32	19
LIGURIA.....	557	6	7	19	57	33	335	51	85	103	75	30
EMILIA - ROMAGNA.....	930	22	32	59	135	54	727	75	133	126	110	61
TOSCANA.....	800	20	20	45	105	48	570	60	120	121	109	58
UMBRIA.....	169	4	6	10	24	11	141	19	26	15	12	11
MARCHE.....	283	5	12	19	45	19	237	26	43	36	29	12
LAZIO.....	938	14	29	78	198	108	725	82	159	179	142	78
ABRUZZI.....	261	4	7	13	35	17	251	15	25	15	17	14
MOLISE.....	76	1	4	5	7	3	63	7	12	6	5	3
CAMPANIA.....	1.059	19	36	69	105	48	960	78	112	81	67	38
PUGLIA.....	806	17	24	44	63	38	741	48	75	62	40	26
BASILICATA.....	131	3	6	10	15	6	119	13	14	12	9	4
CALABRIA.....	451	5	7	19	36	26	405	8	18	33	37	43
SICILIA.....	1.095	13	26	70	106	48	950	87	119	96	67	39
SARDEGNA.....	323	5	10	14	22	20	257	28	36	31	25	17
ITALIA.....	12.652	220	345	722	1.531	739	10.000	1.026	1.650	1.577	1.266	690

Segue Tav. 15 — Famiglie secondo la spesa annua sostenuta per tipo di pubblicazione per ampiezza della famiglia, condizione, grado di istruzione del capo famiglia e regione

Migliaia

MODALITÀ	PUBBLICAZIONI A DISPENSE						TOTALE					
	Nulla	fino a 5.000 lire	da 5.001 a 10.000	da 10.001 a 20.000	da 20.001 a 50.000	oltre 50.000	Nulla	fino a 5.000 lire	da 5.001 a 10.000	da 10.001 a 20.000	da 20.001 a 50.000	oltre 50.000

AMPIEZZA DELLA FAMIGLIA

1 componente	2.064	4	6	8	5	4	1.060	163	191	190	327	160
2 »	3.466	7	14	30	29	13	1.081	265	304	401	921	587
3 »	3.418	18	39	70	58	30	459	201	297	446	1.040	1.190
4 »	3.213	17	43	70	61	35	347	159	246	385	911	1.391
5 »	1.814	9	19	33	30	15	232	96	133	216	476	767
6 »	806	5	7	15	16	6	112	44	65	91	213	330
7 »	354	3	3	4	3	4	48	18	31	52	93	129
8 »	167	1	2	..	2	..	27	12	11	16	54	52
9 e più componenti	167	..	—	..	1	1	36	7	14	20	38	54
TOTALE.....	15.469	64	133	230	205	108	3.402	965	1.292	1.817	4.073	4.660

CONDIZIONE, SETTORE DI ATTIVITÀ ECONOMICA E POSIZIONE NELLA PROFESSIONE DEL CAPO FAMIGLIA

IN CONDIZIONE PROFESSIONALE	10.072	52	110	198	170	98	1.382	550	817	1.235	2.906	3.795
AGRICOLTURA.....	1.601	6	7	6	8	4	465	162	184	237	340	244
Imprenditori e liberi professionisti	21	1	—	4	2	3	2	3	8
Lavoratori in proprio e coadiuvanti	889	4	5	3	4	3	217	90	108	133	208	152
Dirigenti e impiegati.....	20	..	—	—	1	..	1	—	1	1	4	14
Lavoratori dipendenti (a).....	671	2	2	3	2	1	243	70	72	101	125	70
ALTRE ATTIVITÀ.....	8.471	46	103	192	162	89	927	388	633	998	2.566	3.551
Imprenditori e liberi professionisti	232	5	8	14	10	8	9	3	5	15	46	199
Lavoratori in proprio e coadiuvanti	1.726	10	15	31	27	15	181	73	116	189	535	730
Dirigenti e impiegati.....	1.743	15	41	84	73	29	48	22	51	110	466	1.288
Lavoratori dipendenti (a).....	4.770	16	39	63	52	37	689	290	461	684	1.519	1.334
IN CONDIZIONE NON PROFESSIONALE	5.397	12	23	32	35	15	2.010	415	475	582	1.167	865
TOTALE.....	15.469	64	133	230	205	108	3.402	965	1.292	1.817	4.073	4.660

(a) Cfr. nota (b) alla pag. 28.

Segue Tav. 15 — Famiglie secondo la spesa annua sostenuta per tipo di pubblicazione per ampiezza della famiglia, condizione, grado di istruzione del capo famiglia e regione

Migliaia

MODALITÀ	PUBBLICAZIONI A DISPENSE						TOTALE					
	Nulla	fino a 5.000 lire	da 5.001 a 10.000	da 10.001 a 20.000	da 20.001 a 50.000	oltre 50.000	Nulla	fino a 5.000 lire	da 5.001 a 10.000	da 10.001 a 20.000	da 20.001 a 50.000	oltre 50.000

GRADO DI ISTRUZIONE DEL CAPO FAMIGLIA

Laurea	401	3	15	32	29	13	5	2	3	13	56	414
Diploma	993	8	22	46	40	13	33	8	23	59	261	738
Licenza media inferiore.....	1.942	16	30	56	46	27	120	47	104	203	641	1.002
Licenza elementare	8.157	29	55	85	75	46	1.359	565	781	1.116	2.483	2.143
Alfabeti privi di titolo e analfabeti	3.976	8	11	11	15	9	1.885	343	381	426	632	363
TOTALE.....	15.469	64	133	230	205	108	3.402	965	1.292	1.817	4.073	4.660

R E G I O N I

PIEMONTE	1.461	8	12	21	15	10	225	94	120	188	456	444
VALLE D'AOSTA	39	1	..	1	5	5	3	5	12	11
LOMBARDIA	2.571	8	22	30	50	30	308	144	206	312	796	945
TRENTINO ALTO ADIGE.....	228	2	3	4	2	1	20	18	23	33	76	70
VENETO	1.102	6	7	12	13	6	197	67	127	147	286	322
FRIULI - VENEZIA GIULIA.....	381	1	4	5	2	2	51	27	33	43	110	131
LIGURIA	637	2	10	13	11	6	87	22	39	55	216	260
EMILIA - ROMAGNA	1.167	2	7	19	22	15	184	64	85	143	338	418
TOSCANA	981	7	15	17	15	3	137	46	84	110	277	384
UMBRIA	218	..	1	1	3	1	53	18	26	32	43	52
MARCHE	371	..	1	5	3	3	77	23	35	43	103	102
LAZIO	1.242	4	17	60	33	9	174	42	61	109	385	594
ABRUZZI	331	1	1	1	2	1	109	22	26	36	69	75
MOLISE	95	1	37	9	9	11	16	14
CAMPANIA	1.297	9	10	10	5	5	470	113	122	158	256	217
PUGLIA	961	6	7	8	8	2	402	80	70	98	179	163
BASILICATA	164	..	2	3	2	..	60	20	17	18	30	26
CALABRIA	527	1	2	4	5	5	225	33	41	52	81	112
SICILIA	1.321	3	7	8	11	8	492	91	126	170	255	224
SARDEGNA.....	375	2	5	8	3	1	89	27	39	54	89	96
ITALIA.....	15.469	64	133	230	205	108	3.402	965	1.292	1.817	4.073	4.660

Tav. 16 — Spesa annua sostenuta per quotidiani, periodici e libri per ampiezza della famiglia, condizione, grado di istruzione del capo famiglia e regione

MODALITÀ	SPESA TOTALE (milioni di lire)						SPESA MEDIA PER FAMIGLIA (lire)					
	per quotidiani	per periodici	per pubblicazioni a dispense	per libri		TOTALE	per quotidiani	per periodici	per pubblicazioni a dispense	per libri		TOTALE
				scolastici	non scolastici					scolastici	non scolastici	

AMPIEZZA DELLA FAMIGLIA

1 componente.....	15.195	9.903	3.283	699	8.875	37.955	7.267	4.736	1.570	334	4.245	18.152
2 componenti.....	47.812	25.547	4.520	6.176	23.090	107.145	13.434	7.178	1.270	1.735	6.488	30.105
3 ».....	69.552	49.136	12.008	33.711	48.947	213.354	19.145	13.525	3.305	9.279	13.473	58.727
4 ».....	75.606	55.865	11.345	58.779	57.243	258.838	21.985	16.244	3.290	17.092	16.645	75.265
5 ».....	28.808	21.567	5.912	35.703	24.993	116.983	15.004	11.233	3.079	18.596	13.017	60.929
6 ».....	14.943	14.238	1.209	17.197	11.506	59.093	17.477	16.653	1.414	20.114	13.457	69.115
7 ».....	4.518	3.324	683	8.002	5.269	21.796	12.178	8.960	1.841	21.569	14.201	58.749
8 ».....	1.282	1.205	66	2.470	1.106	6.129	7.454	7.006	384	14.360	6.430	35.634
9 e più componenti.....	1.146	982	125	3.327	1.715	7.295	6.781	5.811	740	19.686	10.148	43.166
TOTALE.....	258.862	181.767	39.151	166.064	182.744	828.588	15.970	11.214	2.416	10.245	11.274	51.119

CONDIZIONE, SETTORE DI ATTIVITÀ ECONOMICA E POSIZIONE NELLA PROFESSIONE DEL CAPO FAMIGLIA

IN CONDIZIONE PROFESSIONALE.....	198.302	140.712	31.020	139.122	149.256	658.412	18.548	13.157	2.900	13.008	13.956	61.568
AGRICOLTURA.....	10.955	10.712	1.760	13.041	10.456	46.924	6.713	6.564	1.078	7.991	6.407	28.753
Imprend. e liberi profess.	328	206	31	307	264	1.136	14.909	9.364	1.409	13.954	12.000	51.636
Lav. in proprio e coadiuv.	7.002	6.530	745	8.280	4.726	27.283	7.711	7.192	820	9.119	5.205	30.047
Dirigenti e impiegati.....	503	492	52	409	662	2.118	23.952	23.429	2.476	19.476	31.524	100.857
Lavoratori dipendenti (a).	3.122	3.484	932	4.045	4.804	16.387	4.584	5.116	1.369	5.940	7.054	24.063
ALTRE ATTIVITÀ.....	187.347	130.000	29.260	126.081	138.800	611.488	20.672	14.344	3.228	13.912	15.315	67.471
Imprend. e liberi profess.	8.304	5.861	1.380	6.483	12.266	34.294	29.978	21.159	4.982	23.404	44.282	123.805
Lav. in proprio e coadiuv.	39.819	25.939	4.889	28.315	25.794	124.756	21.831	14.221	2.680	15.524	14.141	60.397
Dirigenti e impiegati.....	54.962	35.987	10.040	35.742	58.689	195.420	27.689	18.129	5.058	18.006	29.566	98.448
Lavoratori dipendenti (a).	84.262	62.213	12.951	55.541	42.051	257.018	16.930	12.500	2.602	11.160	8.449	51.641
IN CONDIZIONE NON PROFESSIONALE.....	60.500	41.055	8.131	26.942	33.488	170.176	10.983	7.446	1.475	4.886	6.078	30.868
TOTALE.....	258.862	181.767	39.151	166.064	182.744	828.588	15.970	11.214	2.416	10.245	11.274	51.119

(a) Cfr. nota (b) alla pag. 28.

Segue Tav. 16 — Spesa annua sostenuta per quotidiani, periodici e libri
per ampiezza della famiglia, condizione, grado di istruzione del capo famiglia e regione

MODALITÀ	SPESA TOTALE (milioni di lire)						SPESA MEDIA PER FAMIGLIA (lire)					
	per quotidiani	per periodici	per pubblicazioni a dispense	per libri		TOTALE	per quotidiani	per periodici	per pubblicazioni a dispense	per libri		TOTALE
				scolastici	non scolastici					scolastici	non scolastici	

GRADO DI ISTRUZIONE DEL CAPO FAMIGLIA

Laurea	18.495	11.901	2.938	12.532	26.958	72.824	37.515	24.140	5.959	25.420	54.682	147.716
Diploma	33.041	20.720	3.973	20.988	36.617	115.339	29.449	18.467	3.541	18.706	32.635	102.798
Licenza media inferiore ..	54.264	35.274	12.198	29.303	36.602	167.641	25.632	16.662	5.762	13.842	17.290	79.188
Licenza elementare	122.279	85.489	16.799	82.424	69.196	376.187	14.476	10.120	1.989	9.758	8.192	44.535
Alfabeti privi di titolo di studio e analfabeti	30.783	28.383	3.243	20.817	13.371	96.597	7.638	7.043	805	5.165	3.318	23.969
TOTALE.....	258.862	181.767	39.151	166.064	182.744	828.588	15.970	11.214	2.416	10.245	11.274	51.119

R E G I O N I

PIEMONTE	24.911	14.507	2.181	12.094	15.489	69.182	16.314	9.500	1.428	7.920	10.143	45.305
VALLE D'AOSTA	701	367	25	28	498	1.619	17.098	8.951	610	683	12.146	39.488
LOMBARDIA	55.402	36.746	8.033	28.496	36.399	165.076	20.436	13.555	2.963	10.511	13.426	60.891
TRENTINO - ALTO ADIGE	3.445	3.655	699	2.196	2.783	12.778	14.354	15.229	2.913	9.150	11.596	53.242
VENETO	14.181	11.740	1.477	11.846	11.198	50.442	12.375	10.244	1.289	10.337	9.771	44.016
FRIULI - VENEZIA GIULIA.....	6.502	4.401	394	3.009	5.011	19.317	16.461	11.142	997	7.618	12.686	48.904
LIGURIA	14.721	6.630	1.360	5.598	8.420	36.729	21.680	9.765	2.003	8.244	12.401	54.093
EMILIA - ROMAGNA	21.690	14.145	2.955	12.706	15.549	67.045	17.606	11.481	2.399	10.313	12.621	54.420
TOSCANA	18.223	11.450	1.139	9.542	14.681	55.035	17.556	11.031	1.097	9.193	14.143	53.020
UMBRIA	1.973	1.505	229	2.302	3.523	9.532	8.808	6.719	1.022	10.277	15.728	42.554
MARCHE	5.621	5.208	2.776	4.171	3.262	21.038	14.676	13.598	7.248	10.890	8.517	54.929
LAZIO	32.177	22.153	6.938	23.989	18.910	104.167	23.573	16.229	5.083	17.575	13.853	76.313
ABRUZZI	3.792	3.260	459	3.600	3.047	14.158	11.252	9.674	1.362	10.682	9.042	42.012
MOLISE	471	392	34	621	726	2.244	4.906	4.083	354	6.469	7.563	23.375
CAMPANIA	24.882	20.240	2.371	17.475	12.821	77.789	18.624	15.150	1.775	13.080	9.596	58.225
PUGLIA	9.020	7.146	1.255	8.278	6.636	32.335	9.093	7.204	1.265	8.345	6.689	32.596
BASILICATA	877	876	165	1.238	1.163	4.319	5.128	5.123	965	7.240	6.801	25.257
CALABRIA	4.298	4.913	1.964	4.648	8.219	24.042	7.901	9.031	3.610	8.544	15.109	44.195
SICILIA	10.884	9.137	4.076	10.798	10.473	45.368	8.015	6.728	3.002	7.951	7.712	33.408
SARDEGNA	5.091	3.296	621	3.429	3.936	16.373	12.921	8.366	1.576	8.703	9.990	41.556
ITALIA.....	258.862	181.767	39.151	166.064	182.744	828.588	15.970	11.214	2.416	10.245	11.274	51.119

ALLEGATO



ISTITUTO CENTRALE DI STATISTICA

INDAGINE SPECIALE SULLE LETTURE abbinata alla rilevazione nazionale sulle forze di lavoro al 6 luglio 1973

Mod. ISTAT/P/55

PROVINCIA	CONDUCE	AREA
		N°.....

N° DELLA FAMIGLIA	GENERALE PROGRESSIVO
	PER AREA..... (come corrispondente Mod. ISTAT/P/50)

ATTENZIONE: Per rispondere ai quesiti seguiti da barrare quelli che fanno al caso

A - NOTIZIE INDIVIDUALI

NOTIZIE DI CARATTERE GENERALE (da desumere dal Mod. ISTAT/P/50)								GENERE DI LETTURE ALLE QUALI SI DEDICA CIASCUN COMPONENTE DELLA FAMIGLIA											NUMERO DI LETTURE CHE EFFETTUA CIASCUN COMPONENTE		
N° d'ordine del componente	Sesso	Età	Istruzione	Condizione	Ramo di attività	Posizione nella professione	Abitudine alla lettura	Quotidiani		Altri periodici				Libri (esclusi quelli scolastici)					Quotidiani (giornale)	Altri periodici (mensilmente)	Libri (annuale)
								D'informazione generale, politici, economici	Sportivi	Di generalità (attualità, varie, politica, ecc.)	Di narrativa (foto-romanzi, moda, varietà)	Per ragazzi	Altri	Opere in continuazione (fascicoli, di-spense)	Di letteratura varia (narrativa, romanzi)	Di arte, scienza e tecnica	Per ragazzi	Altri			
1	2	3	4	5	6	7	8	9	10	11	12	13	14	15	16	17	18	19	20	21	22
1							<input type="checkbox"/>	<input type="checkbox"/>	<input type="checkbox"/>	<input type="checkbox"/>	<input type="checkbox"/>	<input type="checkbox"/>	<input type="checkbox"/>	<input type="checkbox"/>	<input type="checkbox"/>	<input type="checkbox"/>	<input type="checkbox"/>				
2							<input type="checkbox"/>	<input type="checkbox"/>	<input type="checkbox"/>	<input type="checkbox"/>	<input type="checkbox"/>	<input type="checkbox"/>	<input type="checkbox"/>	<input type="checkbox"/>	<input type="checkbox"/>	<input type="checkbox"/>	<input type="checkbox"/>				
3							<input type="checkbox"/>	<input type="checkbox"/>	<input type="checkbox"/>	<input type="checkbox"/>	<input type="checkbox"/>	<input type="checkbox"/>	<input type="checkbox"/>	<input type="checkbox"/>	<input type="checkbox"/>	<input type="checkbox"/>	<input type="checkbox"/>				
4							<input type="checkbox"/>	<input type="checkbox"/>	<input type="checkbox"/>	<input type="checkbox"/>	<input type="checkbox"/>	<input type="checkbox"/>	<input type="checkbox"/>	<input type="checkbox"/>	<input type="checkbox"/>	<input type="checkbox"/>	<input type="checkbox"/>				
5							<input type="checkbox"/>	<input type="checkbox"/>	<input type="checkbox"/>	<input type="checkbox"/>	<input type="checkbox"/>	<input type="checkbox"/>	<input type="checkbox"/>	<input type="checkbox"/>	<input type="checkbox"/>	<input type="checkbox"/>	<input type="checkbox"/>				
6							<input type="checkbox"/>	<input type="checkbox"/>	<input type="checkbox"/>	<input type="checkbox"/>	<input type="checkbox"/>	<input type="checkbox"/>	<input type="checkbox"/>	<input type="checkbox"/>	<input type="checkbox"/>	<input type="checkbox"/>	<input type="checkbox"/>				
7							<input type="checkbox"/>	<input type="checkbox"/>	<input type="checkbox"/>	<input type="checkbox"/>	<input type="checkbox"/>	<input type="checkbox"/>	<input type="checkbox"/>	<input type="checkbox"/>	<input type="checkbox"/>	<input type="checkbox"/>	<input type="checkbox"/>				
8							<input type="checkbox"/>	<input type="checkbox"/>	<input type="checkbox"/>	<input type="checkbox"/>	<input type="checkbox"/>	<input type="checkbox"/>	<input type="checkbox"/>	<input type="checkbox"/>	<input type="checkbox"/>	<input type="checkbox"/>	<input type="checkbox"/>				

B - NOTIZIE RIGUARDANTI LA FAMIGLIA

<p>1. DOTAZIONE DI LIBRI ED ENCICLOPEDIA</p> <p>1.1 Libri esistenti in famiglia (esclusi quelli scolastici)</p> <p>a) NUMERO</p> <p>- nessuno. <input type="checkbox"/> 1</p> <p>- fino a 50. . . <input type="checkbox"/> 2</p> <p>- da 51 a 100 <input type="checkbox"/> 3</p> <p>- oltre 100. . . <input type="checkbox"/> 4</p> <p>1.2 Enciclopedie</p> <p>GENERE DI ENCICLOPEDIA</p> <table border="1"> <tr> <th></th> <th>di cultura generale</th> <th>di arte, scienza e tecnica</th> <th>per ragazzi</th> </tr> <tr> <td>a) esistenti in famiglia</td> <td><input type="checkbox"/> 1</td> <td><input type="checkbox"/> 2</td> <td><input type="checkbox"/> 3</td> </tr> <tr> <td>b) in corso di acquisto.</td> <td><input type="checkbox"/> 1</td> <td><input type="checkbox"/> 2</td> <td><input type="checkbox"/> 3</td> </tr> </table> <p>3. MODALITA' DI ACQUISTO E DI PAGAMENTO DEI LIBRI</p> <p>3.1 Modalita' di acquisto</p> <p>- presso libreria o cartolibreria. <input type="checkbox"/> 1</p> <p>- presso rivendita di giornali. <input type="checkbox"/> 2</p> <p>- per corrispondenza su catalogo. <input type="checkbox"/> 3</p> <p>- a domicilio <input type="checkbox"/> 4</p>		di cultura generale	di arte, scienza e tecnica	per ragazzi	a) esistenti in famiglia	<input type="checkbox"/> 1	<input type="checkbox"/> 2	<input type="checkbox"/> 3	b) in corso di acquisto.	<input type="checkbox"/> 1	<input type="checkbox"/> 2	<input type="checkbox"/> 3	<p>2. LIBRI ACQUISTATI O RICEVUTI DURANTE GLI ULTIMI 12 MESI (esclusi i libri scolastici)</p> <p>2.1 Libri acquistati</p> <p>a) per leggerli. <input type="checkbox"/> 1 <input type="checkbox"/> 2 <input type="checkbox"/> 3 <input type="checkbox"/> 4</p> <p>b) per donarli <input type="checkbox"/> 1 <input type="checkbox"/> 2 <input type="checkbox"/> 3 <input type="checkbox"/> 4</p> <p>2.2 Libri ricevuti</p> <p>a) in dono <input type="checkbox"/> 1 <input type="checkbox"/> 2 <input type="checkbox"/> 3 <input type="checkbox"/> 4</p> <p>b) in prestito da privati <input type="checkbox"/> 1 <input type="checkbox"/> 2 <input type="checkbox"/> 3 <input type="checkbox"/> 4</p> <p>c) in prestito (o consultazione) da biblioteche <input type="checkbox"/> 1 <input type="checkbox"/> 2 <input type="checkbox"/> 3 <input type="checkbox"/> 4</p> <p>3.2 Modalita' di pagamento</p> <p>- in contanti <input type="checkbox"/> 1</p> <p>- rateale <input type="checkbox"/> 2</p>	<p>4. SPESE SOSTENUTE IN FAMIGLIA DURANTE GLI ULTIMI 12 MESI PER ACQUISTO DI LIBRI E PERIODICI</p> <p>(migliaia di lire)</p> <p>a) per libri non scolastici. <input type="checkbox"/> <input type="checkbox"/> <input type="checkbox"/></p> <p>b) per libri scolastici <input type="checkbox"/> <input type="checkbox"/> <input type="checkbox"/></p> <p>c) per quotidiani (anche in abbonamento). <input type="checkbox"/> <input type="checkbox"/> <input type="checkbox"/></p> <p>d) per altri periodici (anche in abbonamento) <input type="checkbox"/> <input type="checkbox"/> <input type="checkbox"/></p> <p>e) per pubblicazioni a dispende. <input type="checkbox"/> <input type="checkbox"/> <input type="checkbox"/></p>
	di cultura generale	di arte, scienza e tecnica	per ragazzi											
a) esistenti in famiglia	<input type="checkbox"/> 1	<input type="checkbox"/> 2	<input type="checkbox"/> 3											
b) in corso di acquisto.	<input type="checkbox"/> 1	<input type="checkbox"/> 2	<input type="checkbox"/> 3											

PER L'ESATTA COMPILAZIONE DEL MODELLO, LEGGERE ATTENTAMENTE LE AVVERTENZE RIPORTATE SUL RETRO

L'INTERVISTATORE

IL CAPO DELL'UFFICIO
adetto alla rilevazione

Data
(di consegna all'Ufficio Comunale)

.....
Visto: per la revisione

ISTAT - Serr. Pubbl. e Docum. - Centro stampa - 260373 (c. 125.000)

AVVERTENZE PER LA COMPILAZIONE DEL MODELLO

Ai fini della presente indagine devono essere prese in considerazione solo le letture fatte come impiego del tempo libero a scopo informativo o ricreativo; sono quindi da escludere le letture fatte per necessita', come quelle di libri scolastici, le consultazioni di testi per fini di lavoro, ecc.

A - NOTIZIE INDIVIDUALI

- Notizie di carattere generale

Le notizie di carattere generale (colonne da 2 a 7) devono essere fornite per ciascun componente della famiglia e desunte, a cura del rilevatore, dalle colonne 3, 4, 9, 10, 14 e 15 del modello ISTAT/P/50. Per la *condizione* e il *ramo di attivita'* devono essere riportate solo le cifre. Nel caso di persone in condizione non professionale si deve apporre uno zero alle colonne 6 e 7 del presente modello.

- Abitudine alla lettura

Alla colonna 8 barrare il rettangolino se la persona utilizza il tempo libero, sia pure parzialmente, dedicandosi alla lettura. In caso affermativo, barrare i rettangolini delle colonne da 9 a 19 in corrispondenza dei tipi di letture effettuate dalla persona.

- Genere di letture alle quali si dedica ciascun componente

Secondo il genere, le letture sono distinte in letture di quotidiani, di altri periodici, di opere in continuazione, di libri. Per quotidiani si intendono i giornali che escono almeno 4 volte alla settimana. Tutti gli altri sono da considerarsi tra i periodici. In particolare i giornali sportivi che non escono quotidianamente devono essere indicati alla col. 14. I periodici per ragazzi, col. 13, a fumetti o no, comprendono anche quelli per bambini.

Tra le opere in continuazione vanno considerate le enciclopedie e, in genere, tutte le pubblicazioni a dispense.

Tra i libri di letteratura varia vanno compresi i testi letterari moderni (poesia, teatro, libri di avventure e libri gialli, altri romanzi e racconti) e i testi letterari classici, esclusi i testi scolastici.

- Numero di letture che effettua ciascun componente

Alle colonne 20, 21 e 22 deve essere indicato il numero di letture abitualmente effettuate da ciascun componente della famiglia, anche se trattasi di letture del medesimo quotidiano o periodico o libro effettuate da piu' persone.

Per rispondere ai quesiti delle colonne in questione utilizzare le seguenti cifre convenzionali:

col. 20 - Numero di letture di quotidiani effettuate giornalmente:

1 = 1 quotidiano	2 = 2 quotidiani
3 = piu' di 2 quotidiani	

col. 21 - Numero di letture di altri periodici effettuate mensilmente:

1 = fino a 4 periodici	2 = da 5 a 10 periodici
3 = piu' di 10 periodici	

col. 22 - Numero di letture di libri effettuate annualmente:

1 = fino a 5 libri	2 = da 6 a 10 libri
3 = piu' di 10 libri	

B - NOTIZIE RIGUARDANTI LA FAMIGLIA

Al quesiti 1 e 2 la classificazione per genere dei libri (o delle enciclopedie) deve essere effettuata barrando uno o piu' rettangolini a seconda dei casi.

Al punto 1.2 tra le enciclopedie (o dizionari enciclopedici) non devono essere considerati i dizionari o vocabolari linguistici.

Al punto 2.2 c) (libri ricevuti in prestito da biblioteche) devono essere considerati, oltre ai libri ricevuti in lettura, anche quelli consultati presso le biblioteche.

Al quesito 3.1 indicare il modo o i luoghi in cui la famiglia abitualmente acquista i libri (l'acquisto effettuato nel posto di lavoro va considerato alla stregua dell'acquisto a domicilio); al quesito 3.2 specificare se l'acquisto viene effettuato in contanti o a rate o in ambedue i modi.

Al quesito 4, punti a) e b), nel caso di acquisti di libri a rate, indicare il costo complessivo dei libri acquistati e non solo quello delle quote pagate. Ai punti c) e d) includere fra le spese per quotidiani e periodici anche l'ammontare degli abbonamenti.

Principali pubblicazioni ISTAT

PUBBLICAZIONI PERIODICHE

Bollettino mensile di statistica

La più completa ed autorevole raccolta di dati continuamente aggiornati concernenti tutti i più notevoli aspetti dell'andamento demografico sociale, economico e finanziario, anche con ampi riferimenti all'andamento internazionale.

Abbonamento annuo L. 19.000 (per l'estero: L. 27.000). Ogni fascicolo L. 2.300.

Indicatori mensili

Forniscono in anticipo sulla normale data di pubblicazione notizie riassuntive, dati e grafici relativi all'andamento mensile dei principali fenomeni interessanti la vita nazionale.

Abbonamento annuo L. 5.000 (per l'estero: L. 6.000). Ogni fascicolo L. 600.

Statistica mensile del commercio con l'estero

Unica documentazione statistica ufficiale sul commercio dell'Italia con l'estero; fornisce, per tutte le merci comprese nella classificazione merceologica della tariffa dei dazi doganali, l'andamento mensile delle importazioni e delle esportazioni da e per i principali Paesi.

Abbonamento annuo L. 25.000 (per l'estero: L. 34.000). Ogni fascicolo L. 3.000.

Notiziario ISTAT

Fornisce essenziali e tempestivi dati di prima mano sugli sviluppi della congiuntura economica nel campo della produzione agraria e industriale, dei prezzi, dei trasporti, del commercio interno, degli scambi internazionali, come pure dati relativi alle statistiche demografiche, sanitarie e sociali, dati che vengono poi pubblicati in forma più analitica nel « Bollettino mensile di statistica » e nella « Statistica mensile del commercio con l'estero ».

Serie 1, Attività produttiva (12 fogli): abbonamento annuo L. 13.000 (estero: L. 18.000) una copia L. 150.

Serie 2, Prezzi e salari (5 fogli): abbonamento annuo L. 10.000 (estero: L. 14.000) una copia L. 150.

Serie 3, Popolazione (9 fogli e un supplemento decennale): abbonamento annuo L. 11.000 (estero L. 15.000) una copia L. 150.

Tutte le serie del Notiziario ISTAT

Abbonamento annuo L. 33.000 (per l'estero L. 45.000).

Tutti i periodici

Abbonamento annuo L. 75.000 (per l'estero L. 105.000).

Tutti i periodici (con esclusione della sola « Statistica mensile del commercio con l'estero »):

Abbonamento annuo L. 57.000 (per l'estero L. 79.000).

PUBBLICAZIONI ANNUALI

Annuario statistico italiano - edizione 1974 L. 5.000

Classica e fondamentale pubblicazione, riporta in forma organica e completa tutti i dati riflettenti i molteplici aspetti della complessa attività nazionale nel campo sociale, economico e finanziario. Contiene, inoltre aggiornati, dati statistici internazionali.

Compendio statistico italiano - edizione 1975 » 2.000

Sintetizza, in semplici tabelle numeriche di facile lettura ed attraverso appropriate note illustrative e rappresentazioni grafiche, i dati fondamentali della vita economica, demografica e sociale e fornisce un quadro panoramico della corrispondente situazione degli altri principali Paesi del mondo.

Annuario di statistiche provinciali - volume XIII - edizione 1974 » 9.000

Raccolta sistematica di dati provinciali relativi ai principali fenomeni demografici, economici e sociali.

Annuario di statistiche demografiche - volume XXII - edizione 1973 » 7.500

Comprende tutte le statistiche sui fenomeni demografici riguardanti il movimento della popolazione secondo gli atti dello stato civile, nonché sugli espatriati e rimpatriati.

Popolazione e movimento anagrafico dei Comuni - volume XVIII - edizione 1974 » 7.000

Contiene, distintamente per Comune, i dati del movimento e della consistenza della popolazione residente alla fine dell'anno. Vi figurano inoltre numerose tavole riepilogative ed altre concernenti le iscrizioni e cancellazioni anagrafiche per trasferimenti di residenza tra le varie Province italiane e da e per l'estero. In appendice è riportato inoltre l'elenco delle variazioni territoriali avvenute durante l'anno.

Annuario di statistiche sanitarie - volume XVII - edizione 1971-72 » 12.000

Riunisce le statistiche sulle cause di morte, sulle strutture e sull'attività degli Istituti di cura pubblici e privati, sulle malattie infettive e diffusive soggette a denuncia obbligatoria, sui nati deformati e sugli aborti.

Annuario statistico dell'assistenza e della previdenza sociale - volume XIX - edizione 1970-71 » 9.000

Pubblicazione nella quale vengono statisticamente illustrati i principali aspetti dell'assistenza sociale in Italia e le più notevoli forme di attività svolte dai vari Istituti nel settore della previdenza sociale.

Annuario statistico dell'istruzione - volume XXVI - edizione 1974:

Tomo I - Dati analitici: nazionali, regionali e provinciali (in corso di stampa)

Tomo II - Dati riassuntivi comunali » 8.000

Quadro statistico completo ed aggiornato della situazione scolastica del Paese, attraverso dati sui vari rami d'insegnamento esaminati sotto i più interessanti aspetti dell'ordinamento degli studi e dei risultati conseguiti dagli iscritti.

Annuario delle statistiche culturali - volume XV - edizione 1974 » 4.500

Documentazione ufficiale completa sulle principali attività culturali concernenti, tra l'altro, la produzione libraria, la pubblicazione di riviste scientifiche, la stampa periodica, le biblioteche ecc.

segue: PUBBLICAZIONI ANNUALI

Annuario di statistiche giudiziarie - volume XXI - edizione 1972	» 9.000
Ampia documentazione statistica dell'attività giudiziaria nonché dei principali fenomeni in materia civile, penale, nel campo della criminalità e degli istituti di prevenzione e pena.	
Annuario di statistica agraria - volume XX - edizione 1973	» 5.000
Riunisce tutti i dati più significativi dell'economia agricola italiana riportati nelle pubblicazioni mensili.	
Annuario di statistica forestale - volume XXV - edizione 1973	» 6.500
Analisi esauriente della consistenza e della utilizzazione dei boschi. Vi figurano anche dati sui prezzi di macchiatico e mercantili, sul prodotto lordo e sulle opere di bonifica montana.	
Annuario di statistiche meteorologiche - volume XIII - edizione 1973	» 12.000
Riporta i dati rilevati da 232 stazioni pluviometriche, 516 termopluviometriche, 152 osservatori e stazioni meteorologiche e i dati giornalieri di 16 stazioni meteorologiche dell'Aeronautica militare.	
Annuario di statistiche zootecniche - volume XV - edizione 1974	» 5.500
Nel volume figurano tutti i dati statistici disponibili sul patrimonio zootecnico, sui fenomeni produttivi e riproduttivi ad esso connessi, sul suo stato sanitario e sulle disponibilità alimentari dello stesso.	
Annuario statistico della pesca e della caccia - volume XXI - edizione 1973	» 6.000
Raccolta di dati statistici sulla produzione della pesca, sui relativi mercati di produzione e di vendita e sulla consistenza del naviglio. Vi figurano anche essenziali dati sulla caccia.	
Annuario di statistiche industriali - volume XVII - edizione 1973	» 6.000
Nel suo genere, unica e veramente preziosa pubblicazione in cui sono organicamente raccolte tutte le informazioni statistiche fondamentali concernenti il complesso ed importante settore dell'industria.	
Annuario statistico dell'attività edilizia e delle opere pubbliche - volume XVIII - edizione 1973	» 7.500
Statistica ufficiale dedicata esclusivamente al settore dell'attività edilizia e delle opere pubbliche effettuate dallo Stato e da Enti pubblici, nonché da privati con finanziamento parziale dello Stato.	
Annuario statistico del commercio interno - volume XVI - edizione 1973	» 10.000
Fornisce i risultati delle rilevazioni correnti relativi al fenomeno della distribuzione. Vi figurano gli indici mensili delle vendite al minuto, una estesa analisi del fenomeno alberghiero e turistico e, in Appendice, la più recente distribuzione per Comune delle licenze di esercizio.	
Annuario statistico della navigazione marittima - volume XXVII - edizione 1973	» 10.000
Contiene i dati statistici sul movimento dei natanti e del relativo carico avvenuto nei porti marittimi e negli altri approdi autorizzati del territorio nazionale.	
Statistica degli Incidenti stardali - volume XXI - edizione 1973	» 3.500
La più completa ed aggiornata raccolta di dati su una materia di viva attualità.	
Statistica annuale del commercio con l'estero - volume XXIX - edizione 1972	
Tomo I - Dati generali e riassuntivi	» 11.000
Tomo II - Mercì per Paesi	» 18.000
Riporta i dati definitivi sull'andamento delle importazioni e delle esportazioni con l'analisi completa del movimento per merci e per Paesi. Nel tomo primo è riportata, tra l'altro, un'ampia documentazione sul movimento delle merci nei depositi doganali e sul commercio di transito.	
Bilanci delle amministrazioni regionali, provinciali e comunali - volume XIX - conti consuntivi 1971	» 20.000
Pubblicazione che, mettendo in particolare evidenza la struttura dei conti economici delle amministrazioni locali, consente di poter determinare, con sufficiente esattezza, il prodotto netto delle amministrazioni stesse.	
Annuario di statistiche del lavoro - volume XV - edizione 1974	» 6.000
Organica ed aggiornata documentazione statistica su tutti i principali aspetti del mondo del lavoro.	
Annuario di contabilità nazionale - volume IV - edizione 1974	
Tomo I - Dati nazionali	» 6.000
Tomo II - Conti finanziari ed aggregati a livello territoriale	» 4.500
Contiene i dati statistici sulla struttura e sulla evoluzione delle principali grandezze del sistema economico italiano.	

ANNALI DI STATISTICA - Serie VIII (*)

Vol. 13 - Statistica medica - Atti del primo Simposio, Roma, 11-12 giugno 1961	L. 4.000
Vol. 14 - Statistica medica - Atti del secondo Simposio, Roma, 27-28 ottobre 1963	» 10.000
Vol. 15 - Produttività e distribuzione del reddito in Italia nel periodo 1951-63	» 6.000
Vol. 16 - Studi statistici sulla finanza pubblica - Atti del 1° Convegno, Roma, 7-8 aprile 1965	» 3.000
Vol. 20 - Redditi e produttività in Italia (1951-1966)	» 4.500
Vol. 22 - Fonti statistiche e metodi di calcolo del reddito nazionale	» 5.000
Vol. 23 - Evoluzione e prospettive delle forze di lavoro in Italia	» 4.000
Vol. 24 - Statistica medica - Atti del quarto Simposio, Roma, 21-22 gennaio 1968	» 10.000
Vol. 25 - Tavole di nuzialità (1960-62) e tavole di mortalità (1964-67) della popolazione italiana	» 2.000
Vol. 26 - Atti del Convegno sull'informazione statistica in Italia (Roma, 28-29 maggio 1971)	» 5.000
Vol. 27 - Sintesi statistica di un ventennio di vita economica italiana (1952-1971)	» 5.000
Vol. 28 - Problemi relativi alla definizione, stima, rilevazione ed utilizzazione del capitale	» 7.500

(*) Per la completa Serie VIII degli Annali e per le altre pubblicazioni speciali cfr. Catalogo pubblicazioni.

PUBBLIOAZIONI SPECIALI (*)

Sommario di statistiche storiche dell'Italia 1861-1965	L.	3.000
Popolazione residente e presente dei Comuni ai censimenti dal 1861 al 1961	»	5.000
Popolazione legale dei Comuni al 24 ottobre 1971	»	2.500
Elezione della Camera dei Deputati e del Senato della Repubblica, 7 maggio 1972 - Dati riassuntivi	»	2.000
Elezione della Camera dei Deputati, 7 maggio 1972 Vol. I - Risultati per Comune	»	5.000
Elezioni amministrative del 7 giugno 1970 Elezione del Senato della Repubblica, 7 maggio 1972 Vol. I - Risultati per Comune	»	8.500
Tavole attuariali 1960-62	»	5.000
Il valore della lira del 1861 al 1972	»	1.200
I conti degli italiani - Vol. VIII - edizione 1974	»	1.500
Indagine sulla struttura delle aziende agricole, 1967 Tomo I - Caratteristiche metodologiche dell'indagine e illustrazione dei principali risultati	»	2.000
Tomo II - Tavole statistiche	»	13.000
Catasto viticolo (Rilevazione al 25 ottobre 1970): Vol. I - Caratteristiche delle aziende viticole: Tomo 1 - Dati regionali e provinciali	»	9.000
Tomo 2 - Dati comunali	»	6.000
Vol. II - Caratteristiche dei vitigni: Tomo 1 - Italia in complesso e Italia settentrionale	»	11.000
Tomo 2 - Italia centrale, meridionale e insulare	»	13.000

METODI E NORME

Serie A

n. 4, ottobre 1960 - Calcolo delle variazioni stagionali negli indici della produzione industriale: Parte prima - Relazione metodologica	L.	500
Parte seconda - Numeri indici correnti e destagionalizzati per i singoli mesi degli anni 1947-1959	»	600
n. 5, dicembre 1960 - Rilevazioni campionarie delle produzioni agrarie	»	400
n. 7, ottobre 1967 - Numeri indici della produzione industriale - Base 1966 = 100	»	900
n. 9, novembre 1968 - Numeri indici dei tassi delle retribuzioni minime contrattuali - Base 1966 = 100	»	500
n. 10, marzo 1969 - Rilevazioni campionarie delle forze di lavoro	»	600
n. 11, dicembre 1971 - Numeri indici del costo di costruzione di un fabbricato residenziale - Base 1970 = 100	»	400
n. 12, dicembre 1971 - Numeri indici dei prezzi - Base 1970 = 100	»	1.200
n. 13, ottobre 1973 - Numeri indici dei prezzi dei prodotti venduti e dei beni acquistati dagli agricoltori - Base 1970 = 100	»	500

Serie B

n. 6, maggio 1960 - Istruzioni per la rilevazione statistica degli incidenti stradali	»	250
n. 8, giugno 1960 - Norme tecniche per la rilevazione dei prezzi all'ingrosso delle merci	»	300
n. 9, settembre 1967 - Istruzioni per la rilevazione statistica del movimento della navigazione marittima	»	400
n. 10, gennaio 1969 - Istruzioni per la rilevazione dei dati delle statistiche forestali	»	1.000
n. 12, ottobre 1969 - Istruzioni per le rilevazioni statistiche giudiziarie e giuridico - amministrative	»	1.500
n. 13, dicembre 1969 - Istruzioni per la rilevazione statistica del movimento della popolazione	»	1.000
n. 14, settembre 1974 - Istruzioni per la rilevazione statistica dell'attività edilizia	»	500
n. 15, settembre 1974 - Istruzioni per la rilevazione statistica delle opere pubbliche	»	500
n. 16, aprile 1975 - Istruzioni per le rilevazioni statistiche giudiziarie, giuridico amministrative degli istituti di prevenzione e pena	»	5.000

Serie C

n. 1, agosto 1958 - Circostrizioni statistiche	»	1.200
n. 4, novembre 1962 - Glossario per l'elaborazione elettronica dei dati (in quattro lingue)	»	1.200
n. 5, gennaio 1971 - Classificazione delle attività economiche	»	2.000
n. 6, giugno 1971 - Classificazione delle professioni	»	2.500
n. 7, giugno 1972 - Classificazione delle malattie, traumatismi e cause di morte	»	5.000

NOTE E RELAZIONI

Tendenze evolutive della popolazione delle regioni italiane fino al 1981 - n. 41, ottobre 1969	L.	3.500
Le matrici dirette e inverse dell'economia italiana, 1965 - n. 45, dicembre 1969	»	2.500
I conti finanziari dell'Italia - Anni 1964-68 - n. 46, agosto 1970	»	800
Indagine sul parco macchine per la lavorazione dei metalli - n. 47, novembre 1970	»	3.500
Indagine speciale sulle abitazioni al luglio 1969 - n. 48, novembre 1970	»	2.000
Indagine campionaria sui consumi delle famiglie italiane - Anno 1969 - n. 49, agosto 1971	»	2.500
Indagine sulla fecondità della donna - n. 50, giugno 1974	»	4.000
Indagine speciale sulle vacanze degli italiani nel 1972 - n. 51, luglio 1974	»	2.500
Il capitale fisso riproducibile delle attività industriali - Anni 1951-1972 - n. 52, marzo 1975	»	4.000
Indagine speciale sulle letture in Italia al 6 luglio 1973 - n. 53, Settembre 1975	»	3.000

(*) Per la completa Serie VIII degli Annali e per le altre pubblicazioni speciali cfr. Catalogo pubblicazioni.

SUPPLEMENTI AL BOLLETTINO MENSILE DI STATISTICA

Fonti e metodi di calcolo dei redditi regionali (n. 4 del 1974)	L.	2.500
Forze di lavoro e ussi di popolazione (n. 5 del 1974)	»	1.200
Tavola Intersettoriale dell'economia italiana per l'anno 1970 (n. 6 del 1974)	»	2.500
Movimento della navigazione nei porti italiani nell'anno 1973 (n. 10 del 1974)	»	900
Dati sommari sulle statistiche degli esercizi alberghieri ed etralberghieri nell'anno 1973 (n. 11 del 1974)	»	1.600
Il prodotto lordo e gli investimenti delle imprese industriali nel 1972 (Anno 1975, n. 1)	»	2.500
La criminalità negli anni 1972-73 (Anno 1975, n. 2)	»	900
I consumi delle famiglie - Anno 1973 (Anno 1975, n. 3)	»	3.500
La situazione patrimoniale delle grandi imprese nell'anno 1973 (Anno 1975, n. 4)	»	3.500
Statistiche dell'Istruzione - Dati sommari dell'anno scolastico 1974-75 (Anno 1975, n. 5)	»	3.500
I conti finanziari dell'Italia nel decennio 1964-1973 (Anno 1975, n. 6)	»	3.000
Tavole di mortalità della popolazione italiana 1970-1972 (Anno 1975, n. 7)	»	900
Indagine nei diplomandi delle scuole secondarie superiori (Anno 1975, n. 8)	»	1.200

PUBBLIOAZIONI SUI RISULTATI DEI CENSIMENTI

2° Censimento generale dell'agricoltura - 25 ottobre 1970

Vol. I - Dati riassuntivi su alcune principali caratteristiche strutturali delle aziende (dati provvisori)	L.	10.000
Vol. II - Dati sulle caratteristiche strutturali delle aziende (93 fascicoli provinciali, 20 fascicoli regionali ed 1 riepilogo nazionale)	(prezzi vari)	
Vol. III - Coltivazioni	L.	9.000
Vol. IV - Bestiame	»	9.000
Vol. V - Impianti fabbricati e mezzi meccanici - Lavoro ed altri aspetti organizzativi delle aziende	»	15.000

11° Censimento generale della popolazione - 24 ottobre 1971

Vol. I - Primi risultati provinciali e comunali sulla popolazione e sulle abitazioni (dati provvisori)	L.	4.000
Vol. II - Dati per comune sulle caratteristiche strutturali della popolazione e delle abitazioni: (94 fascicoli provinciali)	(prezzi vari)	
ITALIA - Dati riassunti (Parte prima)	L.	2.000
ITALIA - Dati riassuntivi (Parte seconda)	»	3.000
Vol. III - Popolazione delle frazioni geografiche e delle località abitate dei Comuni: Basilicata; Molise; Valle d'Aosta: ciascun fascicolo	»	700
Sardegna; Umbria	»	1.000
Abruzzi; Calabria; Friuli-Venezia Giulia; Lazio; Liguria; Marche; Puglia; Sicilia; Trentino-A. Adige: ciascun fascicolo	»	1.200
Emilia-Romagna; Toscana; Veneto: ciascun fascicolo	»	2.000
Piemonte	»	2.500
Vol. V - Sesso età stato civile	»	15.000
Vol. VII - Istruzione	»	12.000

5° Censimento generale dell'industria e del commercio - 25 ottobre 1971

Vol. I - Unità locali e addetti - Dati provvisori:		
Tomo 1 - Dati regionali e provinciali	L.	11.000
Tomo 2 - Dati comunali	»	17.000
Vol. II - Dati sulle caratteristiche strutturali delle imprese e delle unità locali: Agrigento; Arezzo; Belluno; Brindisi; Caltanissetta; Enna; Ferrara; Gorizia; Grosseto; La Spezia; Latina; Livorno; Lucca; Massa Carrara; Matera; Pescara; Pisa; Pistoia; Ragusa; Ravenna; Reggio nell'Emilia; Siena; Siracusa; Taranto; Teramo; Terni; Trapani; Trieste; Venezia: ciascun fascicolo	»	1.500
Ancona; Ascoli Piceno; Asti; Avellino; Bari; Benevento; Bologna; Bolzano; Cagliari; Campobasso; Caserta; Catania; Catanzaro; Chieti; Cosenza; Cremona; Firenze; Foggia; Forlì; Frosinone; Genova; Imperia; Isernia; L'Aquila; Lecce; Macerata; Messina; Modena; Napoli; Novara; Nuoro; Padova; Palermo; Parma; Perugia; Pesaro e Urbino; Piacenza; Pordenone; Potenza; Reggio di Calabria; Rieti; Rovigo; Salerno; Sassari; Savona; Treviso; Udine; Valle d'Aosta; Varese; Vercelli; Verona; Vicenza; Viterbo: ciascun fascicolo	»	2.000
Alessandria; Cuneo; Trento; ciascun fascicolo	»	2.500

Gli abbonamenti hanno decorrenza dal 1° gennaio. Gli abbonati a tutti i periodici hanno diritto allo sconto del 50% sul prezzo di copertina per l'acquisto di una sola copia delle altre pubblicazioni edite nel corso dell'abbonamento.

Le pubblicazioni possono essere richieste direttamente all'Istituto Centrale di Statistica (Via Cesare Baldo, 16 - 00100 Roma) versando il relativo importo maggiorato del 10% per spese di spedizione e oneri fiscali su c.c. postale n. 1/9453.

Prezzo L. 3.000