



MIL 229661

ISTAT - Biblioteca
Inventario S.B.N.
Data 2002

La mortalità differenziale secondo alcuni fattori socio-economici anni 1981-82

istat

istituto nazionale
di statistica

note e relazioni
anno 1990 n. 2

126741
(19.1.91)

II/8B

L'Istat autorizza la riproduzione parziale o totale del contenuto del presente volume con la citazione della fonte.

Supplemento all'Annuario Statistico Italiano

ISSN: 0535-9856

abete grafica s.p.a. - Roma - contratto n. 104 del 7/12/88 - copie 1.400

INDICE

CAPITOLO 1 - ASPETTI METODOLOGICI ED ORGANIZZATIVI DELL'INDAGINE

	Pag.
1. Premessa	7
2. Campo ed oggetto di osservazione	8
3. Modalità tecniche ed organizzative	8
3.1 Fonti dei dati	8
3.2 Criteri per l'abbinamento e modalità organizzative	9
3.3 Copertura dell'indagine	9

CAPITOLO 2 - PRINCIPALI RISULTATI

1. Considerazioni generali. Le classificazioni per condizione socio-economica e per gruppo professionale	11
2. Presentazione dei risultati. Quozienti	11
3. Mortalità per sesso, classe di età e grado di istruzione	12
4. Mortalità per sesso, classe di età e condizione professionale o non professionale	12
5. Mortalità per sesso, classe di età e settore di attività economica	13
6. Mortalità secondo le caratteristiche della famiglia di appartenenza	13
7. Mortalità secondo alcune caratteristiche dell'abitazione	13

TAVOLE ILLUSTRATE	15
-----------------------------	----

TAVOLE STATISTICHE

Tav. 1 - Numeri indici dei quozienti di mortalità per sesso, classe di età, grado di istruzione e ripartizione territoriale	19
Tav. 2 - Numeri indici dei quozienti di mortalità per sesso, classe d'età e condizione professionale o non professionale	22
Tav. 3 - Numeri indici dei quozienti di mortalità per sesso, classe di età e settore di attività economica	23
Tav. 4 - Numeri indici dei quozienti di mortalità per sesso, classe di età, genere della famiglia di appartenenza e ripartizione territoriale	24
Tav. 5 - Numeri indici dei quozienti di mortalità per sesso, classe di età, titolo di godimento dell'abitazione e ripartizione territoriale	27
Tav. 6 - Numeri indici dei quozienti di mortalità per sesso, classe di età, classe di ampiezza dell'abitazione e ripartizione territoriale	28

APPENDICI

Appendice A - Informazioni sul materiale raccolto relativo ai deceduti nel periodo 1/11/81-30/4/82

Tav. A.1 - Deceduti nel periodo 1/11/81-30/4/82 per classe di età e sesso a seconda dei contingenti di riferimento (dati assoluti e composizioni percentuali)	33
Tav. A.2 - Rapporti percentuali per classe di età e per sesso tra record associati e totale	33
Tav. A.3 - Indici di concordanza specifici (sullo stesso individuo) tra le informazioni delle schede di morte e quelle dei fogli di famiglia per le variabili grado di istruzione, settore di attività economica e posizione nella professione o condizione non professionale, sesso e ripartizione territoriale	34

Tav. A.4	- Indici di concordanza generici tra le informazioni delle schede di morte e i fogli di censimento (Censimento = 100)	35
Tav. A.5	- Distribuzioni percentuali degli "associati" e dei "non associati" per grado di istruzione e ripartizione territoriale	36
Tav. A.6	- Distribuzioni percentuali degli "associati" e dei "non associati" per settore di attività economica e ripartizione territoriale	37
Tav. A.7	- Distribuzioni percentuali degli "associati" e dei "non associati" per posizione nella professione e condizione non professionale e ripartizione territoriale	38
Tav. A.8	- Distribuzioni percentuali degli "associati" e dei "non associati" per posizione nella professione e ripartizione territoriale	39
Tav. A.9	- Distribuzione della popolazione in età 18-74 anni dei Comuni rispondenti e di quelli inadempienti	40
Tav. A.10	- Schema riassuntivo dell'operazione di associazione automatizzata tra record di decesso e record di censimento (Dati assoluti e composizione percentuale)	41
Tav. A.11	- Comuni che hanno collaborato all'indagine sul totale; record per i quali è avvenuto il riscontro su quelli da riscontrare; riscontri con esito positivo sul totale dei riscontri (Composizioni percentuali)	41
Tav. A.12	- Esito del riscontro tra record di decesso e record di censimento per provincia, regione e ripartizione territoriale (Dati assoluti e percentuali)	42

Appendice B - Deceduti "associati" in età di 18-74 anni nel periodo 1/11/81-30/4/82

Tav. B.1	- Deceduti "associati" per sesso, classe di età, grado di istruzione e ripartizione territoriale	47
Tav. B.2	- Deceduti "associati" per sesso, classe di età, condizione professionale o non professionale	50
Tav. B.3	- Deceduti "associati" per sesso, classe di età, settore di attività economica e ripartizione territoriale	51
Tav. B.4	- Deceduti "associati" per sesso, classe di età, genere della famiglia e ripartizione territoriale	52
Tav. B.5	- Deceduti "associati" per sesso, classe di età, titolo di godimento dell'abitazione e ripartizione territoriale	55
Tav. B.6	- Deceduti "associati" per sesso, classe di età, classe di ampiezza dell'abitazione e ripartizione territoriale	56

Appendice C - Popolazione residente in età da 18 a 74 anni al censimento del 25.10.1981, utilizzata come riferimento per il calcolo dei quozienti (al netto di quella dei Comuni che non hanno partecipato alla rilevazione)

Tav. C.1	- Popolazione residente per sesso, classe di età, grado di istruzione e ripartizione territoriale	61
Tav. C.2	- Popolazione residente per sesso, classe di età e condizione professionale o non professionale	64
Tav. C.3	- Popolazione residente per sesso, classe di età, settore di attività economica e ripartizione territoriale	65
Tav. C.4	- Popolazione residente per sesso, classe di età, genere della famiglia di appartenenza e ripartizione territoriale	66
Tav. C.5	- Popolazione residente per sesso, classe di età, titolo di godimento dell'abitazione e ripartizione territoriale	69
Tav. C.6	- Popolazione residente per sesso, classe di età, classe di ampiezza dell'abitazione e ripartizione territoriale	70

Appendice D - Classificazione socio-economica e per gruppo professionale 73

Appendice E - Tracciato record dell'indagine 77

CAPITOLO 1 – ASPETTI METODOLOGICI ED ORGANIZZATIVI DELL'INDAGINE

1. Premessa(*)

Il fenomeno mortalità è stato oggetto in Italia di approfondite ricerche statistiche, condotte in modo continuativo e sistematico, fin dall'ultimo ventennio del secolo scorso. A tale scopo sono stati utilizzati soprattutto i certificati di morte redatti dai medici per obbligo di legge.

I dati ottenuti sono stati classificati nel tempo secondo criteri sempre più accurati, particolarmente per quanto concerne la causa del decesso; pertanto, attualmente si dispone di una serie di dati più che secolare con caratteristiche di buona comparabilità nel tempo.

Tuttavia, per un particolare aspetto del fenomeno non si dispone ancor oggi di una adeguata documentazione statistica a causa di rilevanti difficoltà che si frappongono al conseguimento di una valida conoscenza: si tratta dell'accertamento del grado di influenza della condizione socio-economica e di quella professionale sulla probabilità di morte.

Bisogna aggiungere che tavole statistiche relative ai morti secondo l'ultima professione o condizione non professionale venivano pubblicate nel passato (gli ultimi dati sono stati prodotti e pubblicati dall'Istat nel 1973); l'elaborazione di tali dati è stata poi abbandonata per il rilevante lavoro che comportava e per la inadeguatezza delle informazioni che forniva.

Molti studiosi sostengono, d'altra parte, l'impossibilità di ottenere dati significativi con le indagini tradizionali basate sulla rilevazione di dati al momento del decesso e ritengono necessario, pertanto, provvedere all'esecuzione di rilevazioni di tipo "longitudinale", che, seguendo una coorte di individui attraverso il tempo, consentono di disporre per essi, al momento del decesso, di informazioni sull'in-

tero percorso di vita e di ricavare un quadro complessivo delle circostanze influenti su detto evento finale.

Proprio per corrispondere alla richiesta maturata negli ambienti della ricerca l'Istat istituì nel 1983 una apposita Commissione di studio (1) per l'esame del problema e per la formulazione di proposte e criteri in vista della realizzazione di un'indagine di tipo "longitudinale" sulla mortalità differenziale secondo gli anzidetti caratteri.

La Commissione di studio ha fornito le indicazioni necessarie ed in particolare ha formulato proposte sulle classificazioni da adottare per la condizione socio-economica e per quella professionale. Considerata, però, la difficoltà dell'indagine e l'opportunità di verificarne la fattibilità sul piano concreto, la Commissione ha suggerito di far precedere la rilevazione "longitudinale" da un'indagine-pilota.

Convenendo sulla fondatezza della proposta, l'Istat, per utilizzare al meglio le risorse da impiegare nella indagine preliminare, ha ritenuto opportuno conferirle caratteristiche tali da poterla considerare non soltanto un esperimento ma una rilevazione in qualche misura idonea a fornire elementi di conoscenza da diffondere tra gli studiosi del settore.

Per le sue caratteristiche la rilevazione, svolta nel 1986 ed illustrata nei principali aspetti nella presente pubblicazione, deve essere considerata come una rilevazione di tipo "trasversale" e, quindi, profondamente diversa e limitata rispetto a quella "longitudinale" che costituiva l'obiettivo finale degli studi della anzidetta Commissione. La limitazione più rilevante è da attribuire alla impossibilità di tener conto, in una rilevazione di tipo trasversale, delle trasformazioni profonde intervenute nella popolazione del nostro Paese nel corso degli ultimi decenni: si pensi soltanto alle im-

(*) La presente pubblicazione è dovuta a Floriano Pagnanelli.

(1) La commissione era presieduta dal Prof. A. Golini.

ponenti migrazioni dal meridione verso le regioni dell'Italia settentrionale e centrale ed al rapido abbandono dell'attività agricola, dominante nel nostro Paese ancora all'inizio degli anni '50. Dette trasformazioni, ovviamente, hanno influito sul "percorso di vita" almeno di parte delle persone oggetto della rilevazione, senza che, purtroppo, sia stato possibile tenerne conto, in quanto si è esaminata soltanto la condizione al censimento del 1981 ed al momento della morte, intervenuta, al massimo, entro il 30 aprile 1982, visto il periodo di osservazione prescelto.

La rilevazione, pertanto, è stata utile soprattutto:

- a) per verificare molti aspetti organizzativi che saranno propri anche della futura, eventuale rilevazione "longitudinale";
- b) per dare una misura della rispondenza delle classificazioni adottate.

Comunque, considerato che alcuni risultati possono essere considerati interessanti e sufficientemente attendibili l'Istat ne fa oggetto della presente pubblicazione, segnalando agli utilizzatori la necessità di considerarli con molta cautela nei casi di frequenze scarsamente numerose e ciò indipendentemente dalle accennate cause che hanno influito negativamente sulla significatività dell'indagine. Nell'espore i risultati si è fatto ricorso a quozienti e ad indici ricavati da essi; tuttavia, proprio per dar modo agli utilizzatori di valutare la significatività dei dati, in appendice sono riportati i valori assoluti che li hanno originati.

2. Campo ed oggetto di osservazione

Il campo di osservazione della rilevazione trasversale sulla mortalità secondo la condizione socio-economica e professionale è costituito da tutti i deceduti in Italia nel periodo 1.11.1981-30.4.82, in età da 18 a 74 anni, di cittadinanza italiana, esclusi quelli dimoranti abitualmente presso una convivenza (case di riposo per anziani, ospedali, caserme, ecc.). Il numero di tali deceduti è risultato di 125.716.

La scelta del periodo di tempo (un semestre successivo al censimento della popolazione del 25 ottobre 1981) è stata operata con la

finalità di non scostarsi troppo dalla data del detto censimento per non togliere validità ad alcuni importanti elementi tratti dalle risultanze del censimento, come si dirà al punto seguente; quanto alla limitazione dell'indagine alla classe di età 18-74 è da imputare all'intento di restringere l'analisi agli individui per i quali sia più significativa la classificazione secondo i caratteri socio-economici e professionali.

I caratteri considerati sono di natura demografica (sesso, età, stato civile), territoriale (luogo di residenza), sanitaria (causa di morte), socio-economica (condizione socio-economica, professione, caratteristiche della famiglia di appartenenza, caratteristiche dell'abitazione).

3. Modalità tecniche ed organizzative

3.1 Fonti dei dati

In occasione dello studio condotto dalla Commissione istituita presso l'Istat è stata valutata positivamente la possibilità di avvalersi per l'esecuzione dell'indagine trasversale dei dati già disponibili, contenuti in due diverse fonti, da integrare tra loro con una operazione di abbinamento:

- 1) le schede di morte approntate dagli uffici comunali di stato civile per ciascuno dei deceduti nel periodo stabilito per la rilevazione (1 novembre 1981-30 aprile 1982);
- 2) i dati raccolti con i fogli di famiglia in occasione dell'ultimo censimento generale della popolazione eseguito il 25 ottobre 1981.

L'operazione di integrazione dei dati mediante abbinamento dei documenti provenienti dalle due diverse fonti ma relativi allo stesso individuo è stata necessaria in quanto alcune delle notizie considerate per l'indagine comparivano soltanto in una delle due fonti: ad esempio i dati sull'abitazione e sulla famiglia erano presenti solo nel foglio di censimento.

In qualche caso, poi, lo stesso dato compariva in entrambi i documenti ma con diverso grado di attendibilità per cui è stato possibile eliminare quello meno attendibile in favore dell'altro.

A seguito di tale scelta, ad esempio, per le notizie sull'attività professionale, sul settore di attività economica, sul titolo di studio ci si è serviti delle risultanze del foglio di censimento anzichè di quelle della scheda di morte, considerando che fossero più affidabili le notizie fornite dall'interessato all'atto del censimento di quelle indicate nella scheda di morte.

D'altra parte si è ritenuto che, dato il breve periodo di tempo intercorso tra il censimento e la data di morte (al massimo sei mesi), le notizie raccolte alla data del censimento sarebbero risultate valide anche se riferite al momento del decesso.

3.2. Criteri per l'abbinamento e modalità organizzative

Il problema tecnico da risolvere era quello di trovare degli elementi comuni tra le due fonti che permettessero un sicuro abbinamento.

Il primo tentativo è stato quello di pervenire ad un abbinamento tra i dati informatizzati di censimento e quelli, parimenti informatizzati, delle schede di morte. Peraltro, non essendo memorizzato il cognome e nome dei soggetti in nessuna delle due fonti, occorreva tentare l'abbinamento avvalendosi delle identità riscontrabili nei caratteri disponibili. Purtroppo l'esito dell'esperimento di abbinamento condotto presso l'Istat in base alla data di nascita, al sesso ed allo stato civile dei soggetti ha dato un risultato poco incoraggiante, soprattutto per la grande quantità di abbinamenti multipli (ad uno stesso deceduto si abbinavano diversi censiti aventi caratteristiche identiche quanto ai suddetti elementi).

Essendosi constatata l'impossibilità di raggiungere lo scopo con detta tecnica, è stato studiato un altro procedimento che è stato, poi, adottato concretamente:

- 1) sono state registrate nuovamente le schede di morte dei 125.716 soggetti compresi nella rilevazione, effettuando, questa volta, la registrazione completa, comprensiva, cioè, del cognome e nome;
- 2) è stato formato, per ciascun Comune di residenza nel quale si era verificato anche un solo decesso considerato nella rilevazione, un tabulato recante i dati dei singoli deceduti compreso il cognome e nome;

- 3) a ciascun Comune è stato chiesto di completare il tabulato indicando, per ogni deceduto, il numero della sezione di censimento e del foglio di famiglia di censimento del 1981 e di restituirlo all'Istat; la ricerca da parte del Comune è stata possibile, in genere, attraverso la preventiva ricerca del soggetto in anagrafe e col successivo reperimento dei dati nel modello ISTAT/CP 1 bis, compilato al momento del censimento del 1981 e trattenuto dai Comuni per i riscontri tra censimento e risultanze anagrafiche;

- 4) in base ai nuovi elementi avuti dai Comuni è stato possibile, per la quasi totalità dei casi, pervenire ad un abbinamento univoco tra registrazioni ottenute dalle schede di morte e registrazioni esistenti, realizzate in base al censimento del 1981. I dati considerati quale "chiave" per l'abbinamento sono stati: la Provincia ed il Comune di residenza; il numero di sezione di censimento; il numero di foglio di censimento; il sesso; la data di nascita (mese ed anno).

- 5) infine, si è proceduto ad elaborare i dati relativi ai soggetti per i quali l'abbinamento è stato positivo. Come ulteriore informazione nell'appendice E viene riportato il tracciato record dell'indagine.

3.3 Copertura dell'indagine

Al termine delle operazioni anzidette si sono abbinate 94.163 schede pari al 74,9% del totale dei casi considerati. La copertura della rilevazione si può considerare, pertanto, soddisfacente ed i risultati attendibili.

Per verificare se a seguito della limitazione dell'elaborazione ai soli dati concernenti i casi "abbinati" si fossero avute conseguenze di rilievo nella significatività dei risultati è stata effettuata una analisi degli abbinamenti positivi con riferimento al sesso ed alla classe di età (cfr. A. 1). I dati manifestano un più elevato abbinamento per quanto riguarda i maschi e le classi di età centrali (45-69 anni), tuttavia le differenze non appaiono tali da pregiudicare la significatività dei risultati.

La percentuale dei casi utilizzabili ai fini della elaborazione dei dati è risultata, inoltre, variabile sotto il profilo della distribuzione territo-

riale, essendosi riscontrate notevoli differenze nelle risposte dei diversi Comuni invitati a collaborare; pertanto, i limiti di attendibilità dei risultati differiscono a seconda degli ambiti territoriali (cfr. tavv. A.5, A.6, A.7, A.8, A.9, A.10, A.11, A.12).

I motivi del mancato abbinamento della totalità delle schede di morte sono stati molteplici. Segnaliamo i principali:

- 1) Difetto di partecipazione da parte di alcuni dei Comuni interessati alla rilevazione. Le operazioni affidate ai Comuni, pur comportando alcuni oneri, non sono state particolarmente laboriose. Hanno presentato, invece, difficoltà notevoli per i Comuni che non avevano proceduto, subito dopo il censimento del 1981 ad effettuare il prescritto confronto tra risultanze del censimento e registrazioni anagrafiche; sono risultate, poi, praticamente impossibili per i Comuni che non avevano neppure conservato ordinatamente i modelli CP/1 bis recanti i dati principali ottenuti dal censimento.
- 2) Errore nell'indicazione del Comune di residenza nella scheda di morte. Purtroppo, in alcuni casi di persone decedute fuori del Comune di residenza l'indicazione di quest'ultimo Comune risulta errata, spesso per attribuzione della residenza allo stesso Comune di decesso. È evidente che in questi casi la richiesta di avere i dati sul censimento è stata rivolta ad un Co-

mune che non poteva aver censito la persona.

- 3) Mancato censimento della persona nel luogo della dimora abituale. Si ritiene che ciò si sia verificato, a volte, in quanto talune delle persone comprese nella rilevazione non hanno compilato il foglio di censimento presso la propria abitazione abituale poichè, essendo in non buone condizioni di salute (la rilevazione è stata rivolta ai deceduti entro sei mesi dalla data del censimento), erano ospiti di parenti o di istituti di cura.

Alle differenze riscontrate tra i dati numerici relativi ai soggetti rilevati mediante le schede di morte e quelli censiti si sono aggiunte delle discordanze tra i dati qualitativi concernenti uno stesso soggetto a seconda della fonte considerata. Al fine di misurare il grado di concordanza tra le dichiarazioni censuarie e quelle riportate nelle schede di morte sono stati elaborati per i 94.163 deceduti per i quali è stato possibile ottenere l'abbinamento appositi indici (cfr. tavv. A.2, A.3 ed A.4). Tali indici sono stati calcolati ponendo uguale a 100 il totale di ciascuna modalità al censimento; pertanto, essi si presentano tanto più elevati quanto maggiore è la concordanza tra i dati delle due fonti. Nella Tavola A.5 vengono, infine, fornite le distribuzioni percentuali secondo le caratteristiche socio-economiche prese in esame dei record associati e di quelli non associati.

CAPITOLO 2 - PRINCIPALI RISULTATI

1. Considerazioni generali. Le classificazioni per condizione socio-economica e per gruppo professionale

In base ai risultati raccolti con la collaborazione dei Comuni e riferiti, come si è detto, a 94.163 deceduti sul totale di 125.716 casi segnalati, sono state effettuate alcune elaborazioni statistiche che hanno permesso di ottenere dati sulla distribuzione dei deceduti secondo il sesso, l'età, il grado di istruzione, il settore di attività economica ed il gruppo di condizione lavorativa, nonché secondo la condizione socio-economica ed il gruppo professionale. Queste ultime due variabili - che costituivano il riferimento principale dell'indagine - sono risultate, però, di difficile utilizzazione, principalmente per i limiti insiti nelle classificazioni adottate (cfr. appendice D). D'altra parte per raggiungere l'obiettivo della conoscenza della diversa mortalità a seconda della condizione socio-economica e della professione è necessario, come si è detto più volte, il ricorso ad indagini di tipo "longitudinale"; infatti, la condizione socio-economica - ed ancor più quella professionale - cambia nel tempo e, pertanto, non è possibile trarre elementi sicuri di giudizio osservando soltanto la situazione ad un momento (censimento) molto vicino (nel caso specifico della rilevazione di cui si tratta la massima distanza di tempo è di sei mesi) a quello della morte. Occorre sottolineare che, in occasione della rilevazione in esame, era esclusa la possibilità di accertare nuovi caratteri degli individui oggetto dell'indagine; pertanto, i dati utilizzabili per qualsiasi classificazione erano quelli già noti, desumibili dalle due fonti considerate: le schede di morte e le risultanze censuarie. In effetti, la classificazione socio-economica è stata ottenuta (su proposta della Commissione di studio di cui si è detto) utilizzando alcuni dei dati rilevati in occasione del censimento. Anche per quanto concerne la professione si è utilizzata la fonte censuaria ritenuta preferibile a quella della scheda di morte. Per opportuna informazione si forniscono in appendice le due classificazioni.

2. Presentazione dei risultati. Quozienti

I risultati contenuti nelle tavole sono espressi, generalmente, sotto forma di indici dei quozienti riferiti ad un valore medio fatto uguale a 100. L'appendice B contiene, comunque, le distribuzioni dei deceduti classificati secondo le caratteristiche prese in esame.

Per facilitare i confronti, i quozienti specifici di mortalità della presente rilevazione (calcolati sui soli sei mesi di osservazione) sono stati riportati a valori annui con l'uso di due coefficienti: il primo di semplice espansione del valore del semestre all'intero anno, il secondo atto ad eliminare per ciascun sesso e per il complesso dei sessi la maggiore mortalità propria del periodo di riferimento prescelto (mesi invernali).

L'incidenza di questa maggiore mortalità è stata stimata per il biennio 1981-82, per la classe di età 18-74 anni e per il totale delle cause di morte, pari a + 5,1% per il complesso dei sessi, + 6,4% per i maschi e + 3,6% per le femmine.

Il prodotto dei due coefficienti dà origine ai fattori correttivi adottati: 1,8949 per i maschi, 1,9435 per le femmine e 1,918 per il complesso dei sessi.

I quozienti sono stati calcolati ogni volta rispetto a 100.000 individui omocaratterizzati, vale a dire aventi le stesse caratteristiche degli individui posti al numeratore. Si tratta, perciò, di quozienti "specifici". La standardizzazione dei quozienti è stata eseguita per la valutazione unitaria della classe di età 18-74 anni e per due particolari segmenti (18-54 e 55-74) utili per determinate analisi.

La popolazione di riferimento utilizzata è la corrispondente popolazione complessiva italiana (maschi + femmine in età 18-74 anni).

La popolazione usata come denominatore nei rapporti è quella risultante al censimento del 25.10.1981 dalla quale i deceduti derivano a meno di sfasature di trascurabile entità (passaggio da una classe di età all'altra durante il periodo considerato).

Si precisa che, in considerazione della mancata partecipazione all'indagine da parte di alcu-

ni Comuni, la popolazione di tali Comuni è stata ovviamente esclusa anche dal dato complessivo di popolazione usato come denominatore per calcolare i quozienti (cfr. l'appendice C).

Ai fini delle analisi riportate nella presente pubblicazione i soggetti esaminati vengono suddivisi, anzitutto, in due gruppi distinti di età: 18-54 e 55-74. La suddivisione consente di cogliere l'aspetto della mortalità in una classe di età (18-54) nella quale tale evento non dovrebbe manifestarsi con frequenze alte e nella quale, perciò, assumono particolare interesse le frequenze elevate eventualmente riscontrate in alcuni gruppi di individui.

Inoltre, nelle tavole i dati vengono forniti anche con maggiore analisi e cioè con riferimento a sei classi di età: 18-29, 30-44, 45-54, 55-64, 65-69 e 70-74 anni.

3. Mortalità per sesso, classe di età e grado di istruzione

Una prima analisi che è stata condotta sui risultati della presente indagine associa i caratteri del sesso e della classe di età con il grado di istruzione, carattere, quest'ultimo, che è da ritenere in qualche modo indicativo dell'appartenenza ad una condizione socio-economica di maggiore o minore livello.

Ai fini della presente analisi i soggetti considerati sono stati suddivisi in 5 gradi di titolo di studio: 1) analfabeti e senza titolo; 2) persone con licenza elementare; 3) persone con licenza di scuola media inferiore; 4) persone con diploma di scuola media superiore; 5) laureati.

Ebbene, gli indici dei quozienti standardizzati mostrano per il complesso dei due sessi e per l'intero territorio nazionale valori compresi tra un massimo di 104,2 (licenza elementare) ed un minimo di 90,9 (diploma di scuola media superiore); si rileva, peraltro, che il primo grado presenta un indice lievemente inferiore a quello del secondo (103,3 contro 104,2) e che l'ultimo grado ha un indice superiore a quello del penultimo.

Se si osservano in modo particolare gli indici relativi alla classe di età 18-54 si nota che l'andamento risulta decrescente, senza eccezioni, passando dal grado "analfabeti e senza titolo" a quello dei "laureati". I valori sono, nell'ordine: 136,6 (analfabeti e senza titolo di

studio); 108,4 (licenza elementare); 95,4 (licenza di scuola media inferiore); 78,1 (diploma di scuola media superiore); 69,4 (laurea). Si rileva, inoltre, che l'indice presenta una variazione molto più ampia di quello relativo alle persone in età da 18 a 74 anni: da 64,4 a 136,6 anziché da 95,3 a 103,3.

Merita un cenno il valore particolarmente elevato che si rileva per il primo grado (analfabeti e senza titolo) nella classe di età 18-29 anni (291,4 per i due sessi); si può ipotizzare che il mancato conseguimento di titoli di studio in questo caso, sia da attribuire, almeno prevalentemente, a condizioni di salute precarie che hanno, poi, determinato la morte precoce.

4. Mortalità per sesso, classe di età e condizione professionale o non professionale

L'analisi condotta sui dati per sesso, classe di età e condizione professionale o non professionale si avvale di una ripartizione dei soggetti osservati in 5 gruppi con attività professionale ed un gruppo in condizione non professionale. I 5 gruppi professionali sono così composti: 1) imprenditori e liberi professionisti; 2) dirigenti; 3) impiegati ed intermedi; 4) lavoratori in proprio e coadiuvanti (queste categorie sono caratterizzate dalla partecipazione al lavoro manuale); 5) lavoratori dipendenti (addetti a lavori manuali). Il gruppo delle condizioni non professionali comprende categorie eterogenee e cioè: casalinghe, persone ritirate dal lavoro (in pensione), inabili ed infermi, studenti (questi ultimi, peraltro, poco rappresentati, dato che la rilevazione esclude i soggetti di meno di 18 anni di età). Gli indici dei quozienti della tavola che illustra la distribuzione secondo detti caratteri mostrano - per il complesso dei due sessi, per l'insieme di tutte le età considerate e per il totale dell'Italia - il valore più elevato (109,6) nel gruppo dei soggetti in condizione non professionale e valori gradualmente decrescenti procedendo dal gruppo professionale 1 (imprenditori e liberi professionisti: 98,5) al gruppo 5 (lavoratori dipendenti: 69,5).

Si rileva che il valore già alto dell'indice relativo alle persone in condizione non professionale è particolarmente elevato per i maschi (165,2).

La distribuzione per classi di età manifesta andamenti in parte diversi da quello riscontrato per il totale ma non rivela, comunque, differenze particolarmente significative.

Tuttavia, analizzando a parte la classe di età 18-54 anni, si nota che il valore massimo dell'indice è presente, come per l'intera classe considerata nell'indagine (18-74), nel gruppo delle persone in condizione non professionale e, subito dopo, nel gruppo degli imprenditori e liberi professionisti ma che per gli altri tre gruppi vi è un andamento diverso. Infatti, seguono, in ordine decrescente: lavoratori dipendenti; dirigenti; lavoratori in proprio e coadiuvanti; impiegati ed intermedi anziché: dirigenti; impiegati ed intermedi; lavoratori in proprio e coadiuvanti; lavoratori dipendenti.

5. Mortalità per sesso, classe di età e settore di attività economica

Il settore di attività economica è un altro elemento che viene considerato (sempre in associazione al sesso ed alle classi di età) per verificare l'esistenza di differenze significative derivanti dal tipo di attività esercitata anche se, neppure in questo caso, si coglie in pieno l'obiettivo di conoscere l'influenza della professione sul fenomeno "morte".

Nella presente rilevazione l'elaborazione è stata condotta considerando la classica tripartizione: 1) agricoltura; 2) industria; 3) attività terziarie.

Nel complesso dei due sessi, di tutte le età considerate e dell'intero territorio nazionale gli indici dei quozienti si presentano decrescenti passando dall'industria (110,0) alle attività terziarie (104,1) ed all'agricoltura (81,1). Appare di notevole evidenza il divario tra gli indici dei quozienti dei primi due gruppi e quello dell'agricoltura.

Esaminando a parte la classe di età 18-54 anni si manifesta un più accentuato distacco tra l'indice del quoziente di mortalità relativo agli occupati nell'industria e quello degli occupati nel terziario: rispettivamente 108,3 e 98,6 anziché 110,0 e 104,1.

6. Mortalità secondo le caratteristiche della famiglia di appartenenza

Per ottenere qualche ulteriore elemento di classificazione dei deceduti secondo la condi-

zione socio-economica ai fini della presente indagine si è ritenuto opportuno riferirsi anche al genere della famiglia di censimento alla quale il deceduto stesso apparteneva il 25.10.1981. Sono stati individuati, pertanto, 5 generi di famiglia (che nelle tavole vengono contrassegnati con i valori da 1 a 5, in corrispondenza dei quali il valore 1 sta ad indicare la condizione più svantaggiata) in base ai valori che veniva ad assumere un indicatore sintetico basato sui seguenti elementi: 1) il grado di istruzione medio dei componenti la famiglia calcolato con riferimento ai componenti che, alla data del censimento, avevano cessato l'attività di studio istituzionalizzato; 2) la posizione di maggior rilievo ricoperta nell'attività lavorativa da uno qualsiasi dei componenti la famiglia; 3) il numero degli occupati in attività lavorative esterne alla famiglia riferito al totale dei componenti la famiglia stessa; 4) la presenza o assenza di disoccupati e di persone in cerca di prima occupazione.

È evidente che si è ritenuto che una situazione genericamente "vantaggiosa" della famiglia dovesse riflettersi favorevolmente su ogni suo componente.

In effetti ciò sembra avvalorato, in linea di massima, dagli indici dei quozienti ottenuti dalle elaborazioni anche se il valore più alto si riscontra per gli appartenenti alle famiglie del genere 2 anziché del genere 1 (quello ritenuto più svantaggiato). Gli indici dei quozienti sono, infatti, procedendo alle famiglie del genere 1 a quelle del genere 5: 109,0; 116,6; 101,0; 92,0; 84,7.

L'osservazione della particolare classe di età 18-54 anni permette di osservare un andamento decrescente dell'indice, senza eccezioni, procedendo dal genere 1 al genere 5. Gli indici, infatti, sono nell'ordine: 198,9; 149,4; 101,0; 90,2; 77,3.

7. Mortalità secondo alcune caratteristiche dell'abitazione

Un indicatore della condizione socio-economica è da ritenere che possa essere costituito dalle caratteristiche dell'abitazione ed a questo fine ne è stata effettuata una utilizzazione anche per la presente elaborazione.

Sono stati considerati due aspetti: il titolo di godimento e l'ampiezza.

Sotto il primo aspetto si è proceduto a calcolare quozienti standardizzati di mortalità distintamente per i deceduti che occupavano l'abitazione a titolo di proprietà (personale o di altro familiare) ovvero di affitto. Per il complesso dei soggetti si è riscontrata tra i quozienti una differenza che appare significativa. Infatti, gli indici sono: 94,6 per il titolo "proprietà", 112,7 per il titolo "affitto".

Per quanto concerne l'analisi dei dati secondo la superficie dell'abitazione sono state considerate 5 classi: 1) fino a 50 mq.; 51-74; 75-99; 100-149; 150 ed oltre.

L'osservazione degli indici dei quozienti mostra che i valori diminuiscono all'aumentare della superficie dell'abitazione; iniziando dalla classe di minor superficie essi risultano: 111,9; 102,9; 99,0; 94,6; 90,7.

Se si esamina a parte la classe di età 18-54

anni si nota l'accentuarsi del divario tra l'indice del quoziente di mortalità corrispondente ai soggetti che vivevano in abitazioni di minore superficie e quello dei soggetti che godevano di abitazioni di maggiore ampiezza. Infatti, gli indici risultano pari a: 132,5; 106,1; 96,9; 89,9; 85,6.

Ovviamente, non è agevole dare un'interpretazione sicura a quanto si rileva dall'esame dei quozienti e degli indici da essi ottenuti in quanto sono molti gli elementi che concorrono a definire il livello di confortevolezza di un'abitazione e non è possibile, perciò stabilire una relazione certa tra la superficie (o il titolo di godimento) e la condizione socio-economica del soggetto esaminato. Tuttavia, anche l'analisi della mortalità secondo tali caratteristiche può fornire qualche indicazione per studi successivi.

TAVOLE ILLUSTRATE



Tavola illustrata n.1 - Numeri indici dei quozienti di mortalità per classe di età e grado di istruzione - Maschi e Femmine - Anni 1981-82



Tavola illustrata n.2 - Numeri indici dei quozienti di mortalità per classe di età e condizione professionale o non professionale - Maschi e Femmine - Anni 1981-82

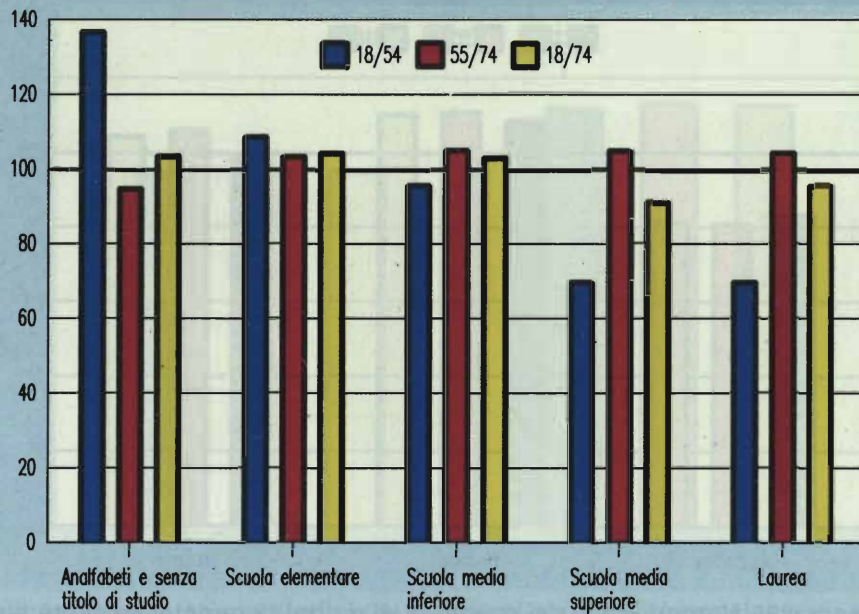

Tavola illustrata n.3 - Numeri indici dei quozienti di mortalità per classe di età e settore di attività - Maschi e Femmine - Anni 1981-82

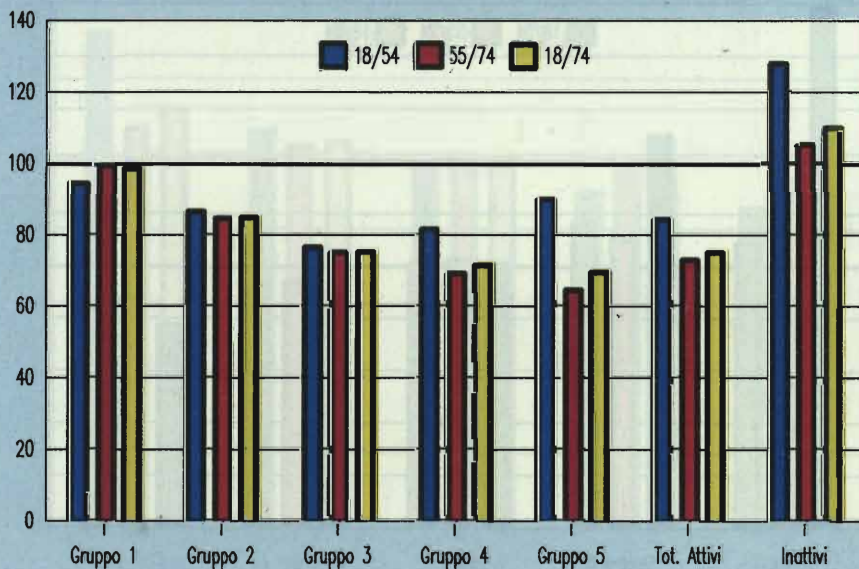

Tavola illustrata n.4 - Numeri indici dei quozienti di mortalità per classe di età e genere della famiglia di appartenenza - Maschi e Femmine - Anni 1981-82

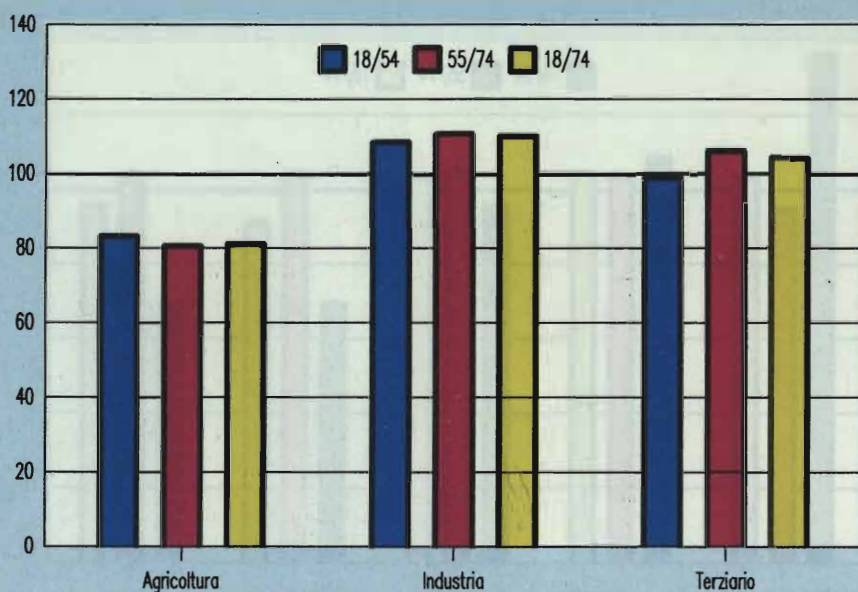

Tavola illustrata n.5 - Numeri indici dei quozienti di mortalità per classe di età e titolo di godimento dell'abitazione - Maschi e Femmine - Anni 1981-82

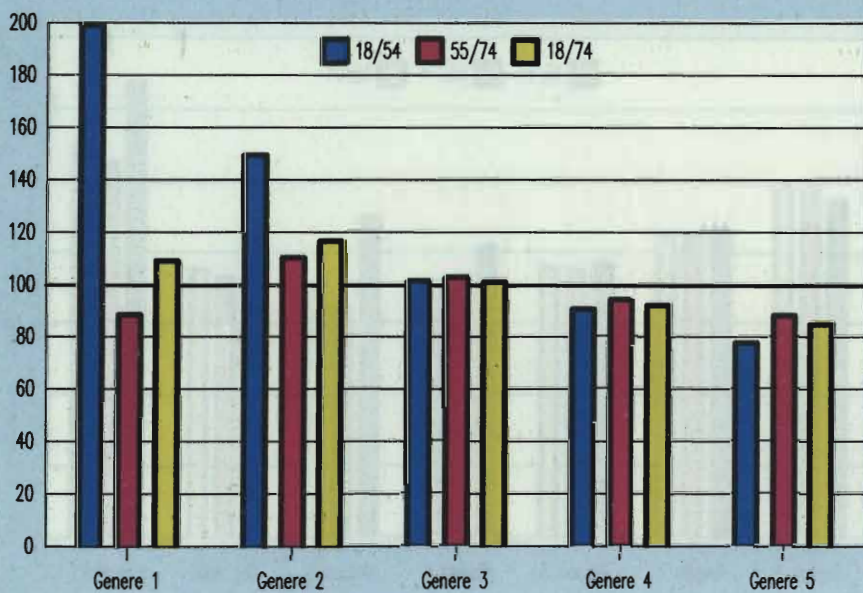

Tavola illustrata n.6 - Numeri indici dei quozienti di mortalità per classe di età e classe di ampiezza dell'abitazione - Maschi e Femmine - Anni 1981-82

TAVOLE STATISTICHE

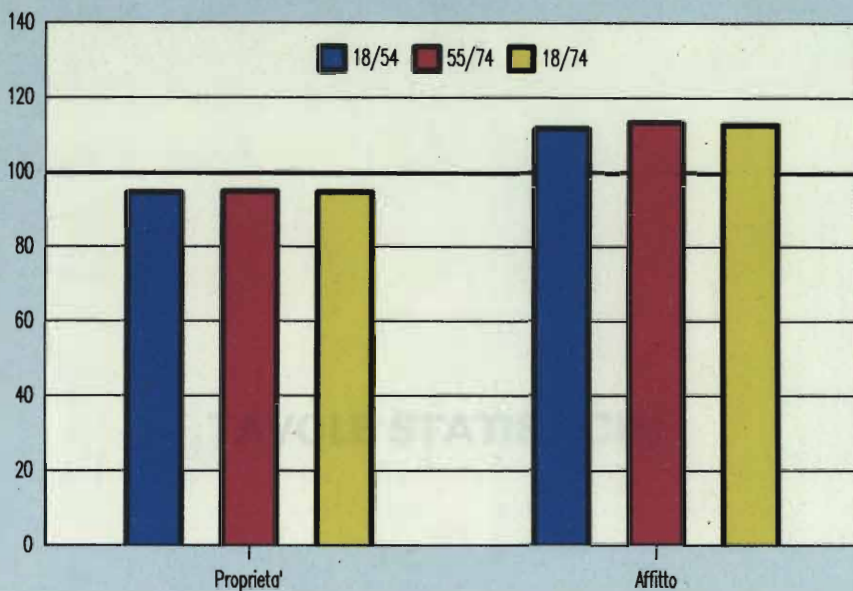

Tavola 1 - Numeri indici dei quozienti di mortalità per sesso, classe di età, grado di istruzione e ripartizione territoriale (a) - Maschi - Anni 1981-82

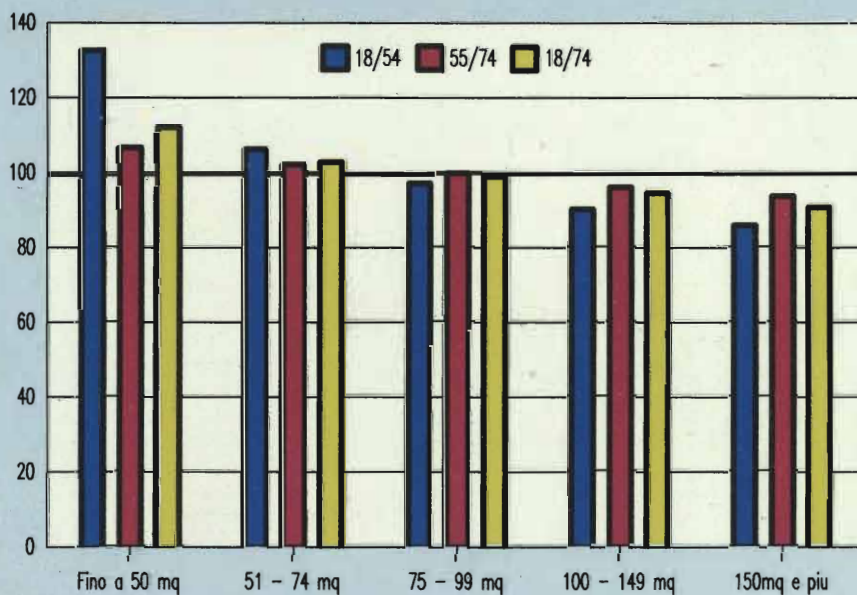
Gradi di istruzione (*)	MORTALITÀ NELLE CLASSI D'ETÀ (anni)			MORTALITÀ IN ALTRE CLASSI D'ETÀ (anni)					
	18-54	55-74	18-74	18-29	30-44	45-54	55-64	65-69	70-74
NORD-CENTRO									
1	200.7	104.1	123.5	457.5	274.1	124.4	111.0	101.9	99.6
2	117.2	102.6	105.5	142.5	130.0	107.5	103.5	101.3	102.7
3	86.9	98.8	96.4	105.3	78.3	86.8	96.6	101.5	98.8
4	71.2	85.0	82.2	69.0	59.2	76.3	78.9	87.6	88.3
5	51.0	75.2	70.3	43.6	51.3	52.2	69.6	81.4	75.5
Totale	100.0	100.0	100.0	100.0	100.0	100.0	100.0	100.0	100.0
MEZZOGIORNO									
1	148.6	99.2	108.8	266.4	171.9	115.7	101.8	98.7	97.4
2	103.7	99.2	100.1	120.6	115.0	95.8	96.5	99.0	101.6
3	95.8	110.9	108.0	91.8	81.6	102.2	111.4	106.5	114.0
4	73.6	102.2	96.7	68.9	60.9	79.5	97.6	115.9	95.3
5	78.6	103.4	98.6	119.1	58.6	78.3	97.0	99.1	112.3
Totale	100.0	100.0	100.0	100.0	100.0	100.0	100.0	100.0	100.0
ITALIA									
1	155.1	97.3	108.8	305.5	197.2	110.6	100.0	96.7	95.4
2	114.0	103.8	105.9	129.9	126.2	106.3	103.8	102.5	104.9
3	89.6	102.8	100.2	102.1	79.7	91.1	101.0	104.1	103.4
4	72.7	89.8	86.4	69.8	60.1	78.1	83.8	94.4	91.5
5	57.7	81.9	77.1	64.4	53.1	58.3	76.0	86.0	83.8
Totale	100.0	100.0	100.0	100.0	100.0	100.0	100.0	100.0	100.0

(*) 1 = Analfabeta e senza titolo di studio; 2 = Fornito di licenza di scuola elementare; 3 = Fornito di licenza di scuola media inferiore; 4 = Fornito di diploma di scuola media superiore; 5 = Fornito di diploma di laurea.

(a) Il Nord-Centro comprende: Piemonte, Valle d'Aosta, Lom-

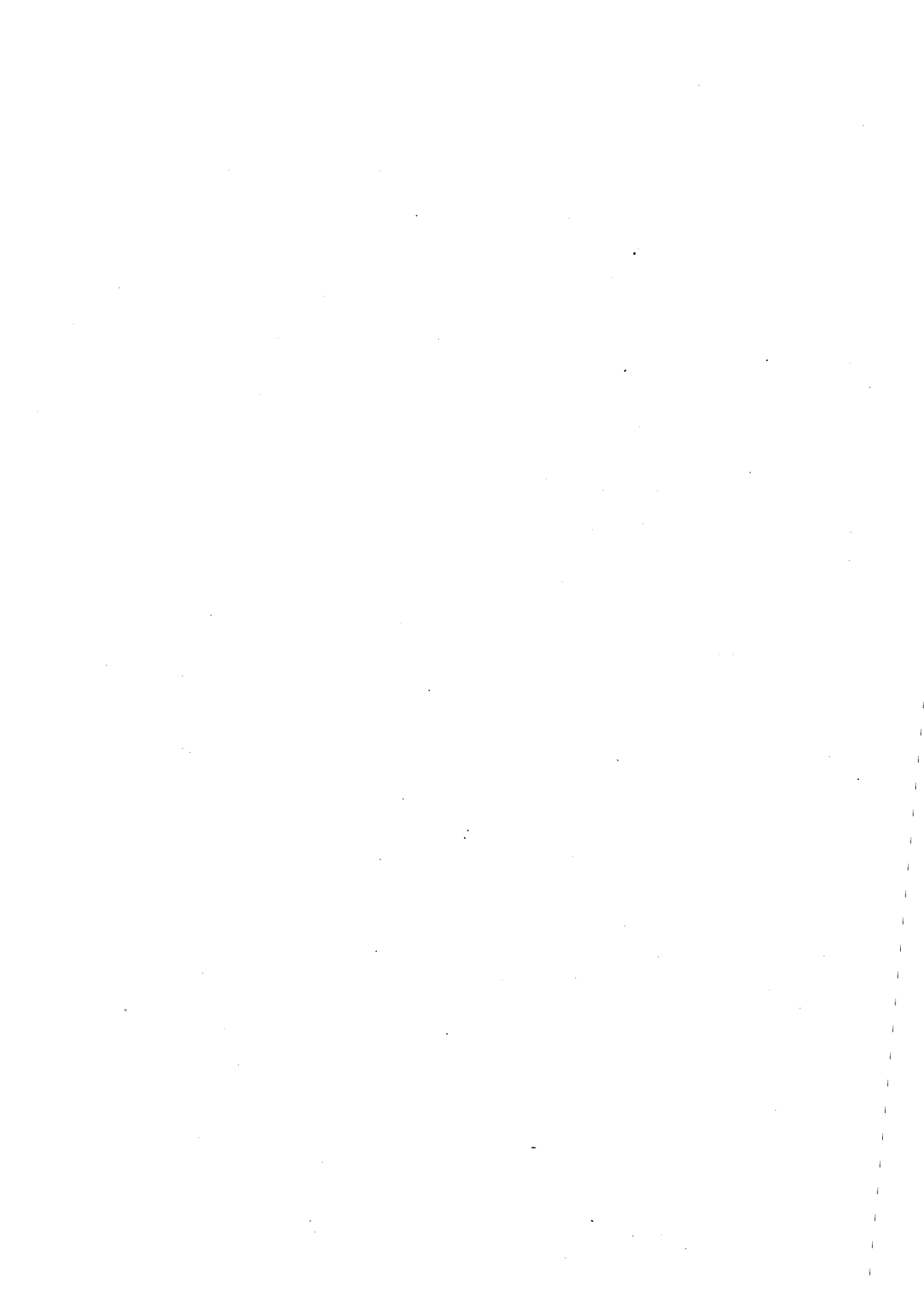
bardia, Liguria, Trentino Alto-Adige, Veneto, Friuli-V. Giulia, Emilia-Romagna, Toscana, Umbria, Marche e Lazio; il Mezzogiorno: Abruzzi, Molise, Campania, Puglia, Basilicata, Calabria, Sicilia e Sardegna.

Tavola 1 segue - Numeri indici dei quozienti di mortalità per sesso, classe di età, grado di istruzione e ripartizione territoriale (a) - Femmine - Anni 1981-82

Gradi di istruzione (*)	MORTALITÀ NELLE CLASSI D'ETÀ (anni)			MORTALITÀ IN ALTRE CLASSI D'ETÀ (anni)					
	18-54	55-74	18-74	18-29	30-44	45-54	55-64	65-69	70-74
NORD-CENTRO									
1	171.5	102.7	117.3	508.4	193.8	104.0	102.2	104.9	101.5
2	104.8	100.7	101.6	132.2	103.6	100.9	101.1	99.7	101.2
3	95.4	96.0	95.9	95.8	89.6	97.9	100.3	96.6	92.2
4	83.5	82.6	82.8	80.8	78.3	86.4	88.6	73.5	84.5
5	91.3	74.0	77.7	45.5	80.9	103.8	67.8	66.3	84.6
Totale	100.0	100.0	100.0	100.0	100.0	100.0	100.0	100.0	100.0
MEZZOGIORNO									
1	147.4	107.9	115.3	318.2	153.0	123.2	113.5	105.9	105.4
2	93.3	93.2	93.2	98.9	102.7	88.4	89.1	94.4	95.3
3	69.8	79.1	77.4	80.1	64.3	71.0	82.9	78.8	76.8
4	76.2	64.0	66.3	79.0	72.8	77.4	78.7	79.0	43.1
5	59.5	48.5	50.5	116.0	55.3	54.3	71.1	44.3	35.4
Totale	100.0	100.0	100.0	100.0	100.0	100.0	100.0	100.0	100.0
ITALIA									
1	144.4	104.3	112.5	324.2	160.3	109.2	105.5	104.8	103.1
2	101.9	99.6	100.1	112.9	103.6	99.3	99.4	99.0	100.2
3	92.6	93.4	93.3	95.2	86.7	95.0	98.4	93.8	89.4
4	82.4	79.4	80.0	82.3	77.2	84.9	87.1	74.8	76.9
5	83.4	68.7	71.8	63.3	73.6	91.0	68.7	61.8	73.8
Totale	100.0	100.0	100.0	100.0	100.0	100.0	100.0	100.0	100.0

(*) 1 = analfabeta e senza titolo di studio; 2 = fornito di licenza di scuola elementare; 3 = fornito di licenza di scuola media

inferiore; 4 = fornito di diploma di scuola media superiore; 5 = fornito di diploma di laurea.

(a) V. nota pagina precedente.

Tavola 1 segue - Numeri indici dei quozienti di mortalità per sesso, classe di età, grado di istruzione e ripartizione territoriale (a) - Maschi e Femmine - Anni 1981-82

Gradi di istruzione (*)	MORTALITÀ NELLE CLASSI D'ETÀ (anni)			MORTALITÀ IN ALTRE CLASSI D'ETÀ (anni)					
	18-54	55-74	18-74	18-29	30-44	45-54	55-64	65-69	70-74
NORD-CENTRO									
1	170.1	96.1	111.8	455.8	209.5	101.7	95.7	96.0	96.6
2	110.9	102.3	104.1	133.3	115.6	104.8	102.5	101.3	102.9
3	92.9	102.2	100.3	105.4	84.3	94.3	104.1	104.9	98.5
4	77.5	91.8	88.8	71.9	67.5	82.8	86.9	93.7	94.6
5	65.2	96.7	90.1	43.8	62.7	70.2	85.5	104.5	100.7
Totale	100.0	100.0	100.0	100.0	100.0	100.0	100.0	100.0	100.0
MEZZOGIORNO									
1	136.6	99.0	106.3	258.9	148.6	109.9	99.9	97.7	99.2
2	100.0	99.4	99.5	106.5	107.9	95.3	96.3	100.4	101.2
3	97.7	108.5	106.4	95.7	82.9	104.2	116.6	106.1	104.0
4	76.3	98.2	93.9	70.7	66.5	81.3	98.6	116.7	83.8
5	80.7	118.2	110.9	113.7	59.7	83.6	110.9	117.3	124.6
Totale	100.0	100.0	100.0	100.0	100.0	100.0	100.0	100.0	100.0
ITALIA									
1	136.6	94.6	103.3	291.4	160.9	98.9	93.0	94.6	96.0
2	108.4	103.1	104.2	117.9	113.9	104.4	102.9	102.4	103.9
3	95.4	104.8	102.9	104.2	85.3	98.0	108.3	106.5	100.6
4	78.1	94.2	90.9	72.6	67.7	83.5	90.4	99.2	93.7
5	69.4	104.6	95.3	62.9	62.0	73.6	91.8	108.0	106.4
Totale	100.0	100.0	100.0	100.0	100.0	100.0	100.0	100.0	100.0

(*) 1 = analfabeta e senza titolo di studio; 2 = fornito di licenza di scuola elementare; 3 = fornito di licenza di scuola media

inferiore; 4 = fornito di diploma di scuola media superiore; 5 = fornito di diploma di laurea.

(a) V. nota pagina precedente.

Tavola 2 - Numeri indici dei quozienti di mortalità per sesso, classe di età e condizione professionale o non professionale - Anni 1981-82

Gruppi di posizione lavorativa (*)	MORTALITÀ NELLE CLASSI D'ETÀ (anni)			MORTALITÀ IN ALTRE CLASSI D'ETÀ (anni)					
	18-54	55-74	18-74	18-29	30-44	45-54	55-64	65-69	70-74
MASCHI									
Gruppo 1	74.8	75.5	74.8	76.6	80.6	72.2	75.8	79.4	70.2
Gruppo 2	64.2	61.1	61.3	67.0	68.0	62.3	59.1	44.9	74.1
Gruppo 3	68.7	63.3	63.9	72.5	61.2	71.1	63.6	64.5	60.4
Gruppo 4	73.1	56.9	59.7	86.0	83.9	66.6	58.7	57.0	53.7
Gruppo 5	79.7	53.0	58.0	92.5	90.6	73.1	53.5	53.7	50.8
Totale attivi	75.4	59.1	61.9	88.3	80.8	70.9	58.4	60.3	57.2
Inattivi	359.4	117.9	165.2	123.8	509.9	343.9	143.1	105.0	102.7
Totale generale	100.0	100.0	100.0	100.0	100.0	100.0	100.0	100.0	100.0
FEMMINE									
Gruppo 1	73.2	60.3	62.9	76.4	72.1	73.1	62.9	66.6	53.6
Gruppo 2	107.5	66.6	75.0	-	213.8	74.6	36.0	-	138.0
Gruppo 3	72.9	39.9	46.6	71.8	71.2	73.8	60.4	54.0	14.0
Gruppo 4	63.2	56.3	57.7	98.8	69.9	54.6	51.1	53.7	62.0
Gruppo 5	56.7	45.9	48.1	88.3	58.9	50.7	43.4	46.3	47.6
Totale attivi	62.4	54.3	56.0	81.6	66.4	57.5	51.6	52.4	57.8
Inattivi	122.7	103.3	107.0	115.2	128.1	121.2	107.6	101.4	100.6
Totale generale	100.0	100.0	100.0	100.0	100.0	100.0	100.0	100.0	100.0
MASCHI E FEMMINE									
Gruppo 1	94.6	99.6	98.5	97.2	97.1	92.9	101.7	106.7	92.2
Gruppo 2	86.3	84.5	84.9	78.4	94.1	84.4	82.3	61.0	104.7
Gruppo 3	76.3	74.9	75.2	65.4	67.3	81.9	75.4	77.0	72.8
Gruppo 4	81.3	69.0	71.5	104.2	90.2	73.5	69.4	70.3	67.6
Gruppo 5	89.7	64.3	69.5	105.4	96.8	84.0	69.4	65.0	59.3
Totale attivi	84.1	72.7	75.1	93.7	86.5	81.3	72.6	74.4	71.5
Inattivi	127.6	104.9	109.6	108.8	132.2	129.0	112.3	101.8	101.0
Totale generale	100.0	100.0	100.0	100.0	100.0	100.0	100.0	100.0	100.0

(*) Gruppo 1 = imprenditore e libero professionista; gruppo 2 = dirigente; gruppo 3 = lavoratore dipendente non manuale; gruppo 4 = lavoratore in proprio e coadiuvante; gruppo 5 = lavoratore dipendente manuale

Tavola 4 - Numeri indici dei quozienti di mortalità per sesso, classe di età, genere della famiglia di appartenenza e ripartizione territoriale - Maschi - Anni 1981-82

Generi della famiglia (*)	MORTALITÀ NELLE CLASSI D'ETÀ (anni)			MORTALITÀ IN ALTRE CLASSI D'ETÀ (anni)					
	18-54	55-74	18-74	18-29	30-44	45-54	55-64	65-69	70-74
NORD-CENTRO									
Genere 1	201.6	107.6	118.0	150.4	283.6	176.4	123.5	100.9	98.5
Genere 2	181.1	114.0	114.3	149.1	234.7	165.9	131.5	107.4	103.6
Genere 3	96.8	97.6	93.1	99.3	99.1	95.3	94.3	98.4	100.0
Genere 4	81.4	88.4	90.0	83.1	78.1	82.4	81.5	87.7	95.1
Genere 5	66.2	75.9	85.8	80.1	57.5	67.1	73.7	78.1	76.2
Totale	100.0	100.0	100.0	100.0	100.0	100.0	100.0	100.0	100.0
MEZZOGIORNO									
Genere 1	246.0	103.2	118.0	167.8	261.2	149.1	120.2	94.9	95.4
Genere 2	139.7	108.2	114.3	118.8	170.0	132.0	116.1	106.0	103.2
Genere 3	85.4	95.0	93.1	92.5	87.3	83.2	84.9	97.1	101.9
Genere 4	80.4	92.3	90.0	68.9	75.7	84.5	86.1	93.1	96.9
Genere 5	75.5	88.3	85.8	97.1	61.2	76.7	89.2	84.7	90.5
Totale	100.0	100.0	100.0	100.0	100.0	100.0	100.0	100.0	100.0
ITALIA									
Genere 1	193.1	102.2	120.2	154.0	276.1	167.7	140.3	95.0	93.8
Genere 2	155.1	111.2	120.0	127.3	197.8	143.5	147.6	106.8	103.7
Genere 3	93.8	97.9	97.1	97.4	95.1	92.6	110.5	98.9	101.9
Genere 4	83.3	91.3	89.5	82.5	79.2	85.1	100.7	90.3	97.6
Genere 5	69.5	79.8	77.8	85.9	59.5	70.4	93.3	80.8	80.5
Totale	100.0	100.0	100.0	100.0	100.0	100.0	100.0	100.0	100.0

(*) Cfr. Capitolo 2 paragrafo 6 pag. 13.

Tavola 4 segue - Numeri indici dei quozienti di mortalità per sesso, classe di età, genere della famiglia di appartenenza e ripartizione territoriale - Femmine - Anni 1981-82

Generi della famiglia (*)	MORTALITÀ NELLE CLASSI D'ETÀ (anni)			MORTALITÀ IN ALTRE CLASSI D'ETÀ (anni)					
	18-54	55-74	18-74	18-29	30-44	45-54	55-64	65-69	70-74
NORD-CENTRO									
Genere 1	192.1	102.0	120.2	249.0	250.1	155.2	119.5	93.6	94.3
Genere 2	143.7	103.0	111.7	145.1	182.7	125.2	107.0	102.6	100.3
Genere 3	96.7	102.1	101.0	102.4	104.1	92.4	96.6	104.2	105.0
Genere 4	88.6	97.1	95.3	83.6	78.6	94.2	88.9	95.8	104.6
Genere 5	79.6	94.1	91.0	79.4	74.4	81.9	79.3	102.8	99.4
Totale	100.0	100.0	100.0	100.0	100.0	100.0	100.0	100.0	100.0
MEZZOGIORNO									
Genere 1	151.7	105.2	113.9	176.2	122.0	162.1	116.7	100.1	100.5
Genere 2	123.7	107.1	110.2	124.3	147.6	112.9	107.0	108.3	106.5
Genere 3	96.0	92.5	93.2	82.9	93.0	99.1	88.6	92.8	95.1
Genere 4	75.5	83.3	81.8	87.8	80.7	71.5	84.0	85.7	81.1
Genere 5	62.1	77.3	74.4	107.7	69.7	52.8	78.5	67.0	83.7
Totale	100.0	100.0	100.0	100.0	100.0	100.0	100.0	100.0	100.0
ITALIA									
Genere 1	170.4	102.7	116.6	203.6	191.4	155.4	117.5	95.7	96.6
Genere 2	130.3	104.0	109.3	124.6	160.9	116.9	106.6	104.1	101.9
Genere 3	96.3	100.0	99.2	96.4	100.6	94.3	94.7	101.7	102.9
Genere 4	88.1	94.9	93.5	88.3	80.3	91.8	88.6	94.0	100.2
Genere 5	78.2	91.5	88.8	88.7	74.6	78.1	79.9	96.6	96.7
Totale	100.0	100.0	100.0	100.0	100.0	100.0	100.0	100.0	100.0

(*) Cfr. Capitolo 2 paragrafo 6 pag. 13.

Tavola 4 segue - Numeri indici dei quozienti di mortalità per sesso, classe di età, genere della famiglia di appartenenza e ripartizione territoriale - Maschi e Femmine - Anni 1981-82

Generi della famiglia (*)	MORTALITÀ NELLE CLASSI D'ETÀ (anni)			MORTALITÀ IN ALTRE CLASSI D'ETÀ (anni)					
	18-54	55-74	18-74	18-29	30-44	45-54	55-64	65-69	70-74
NORD-CENTRO									
Genere 1	203.2	87.5	112.0	91.2	305.5	162.4	96.1	80.9	84.9
Genere 2	161.1	110.9	121.5	151.6	209.8	142.3	116.4	108.6	107.8
Genere 3	97.6	103.1	101.9	100.0	100.6	95.8	99.2	104.9	105.1
Genere 4	84.0	93.0	91.1	83.1	78.3	86.6	88.1	92.8	97.4
Genere 5	71.0	85.9	82.7	77.7	63.4	72.9	80.7	90.7	86.8
Totale	100.0	100.0	100.0	100.0	100.0	100.0	100.0	100.0	100.0
MEZZOGIORNO									
Genere 1	167.4	94.4	108.5	187.6	215.4	143.5	102.0	88.6	92.7
Genere 2	130.7	110.2	114.2	125.3	155.8	121.1	111.8	110.5	108.6
Genere 3	89.8	97.6	96.1	87.6	90.0	90.1	89.8	99.9	102.3
Genere 4	79.5	90.1	88.0	72.3	78.2	81.3	89.0	92.3	89.2
Genere 5	72.7	88.9	85.7	94.9	64.7	72.0	92.0	84.2	90.1
Totale	100.0	100.0	100.0	100.0	100.0	100.0	100.0	100.0	100.0
ITALIA									
Genere 1	198.9	88.4	109.0	183.4	271.9	153.9	95.9	82.4	86.6
Genere 2	149.4	110.2	116.6	130.7	178.1	127.7	113.4	109.1	108.1
Genere 3	101.0	102.4	101.0	96.2	97.2	94.6	97.4	104.3	105.3
Genere 4	90.2	93.8	92.0	83.7	79.8	87.9	90.0	93.8	97.1
Genere 5	77.3	87.8	84.7	83.9	65.0	74.5	84.3	90.7	88.4
Totale	100.0	100.0	100.0	100.0	100.0	100.0	100.0	100.0	100.0

(*) Cfr. Capitolo 2 paragrafo 6 pag. 13.

APPENDICE A

Informazioni sul materiale raccolto relativo ai deceduti nel periodo 1.11.81-30.4.82

Tavola A.1 - Deceduti nel periodo 1/11/81-30/4/82 per classe di età e sesso a seconda dei contingenti di riferimento (dati assoluti e composizione percentuale)

Contingenti di riferimento	CLASSI DI ETÀ (anni)						Totale 18-74 anni
	18-29	30-44	45-54	55-64	65-69	70-74	
Totale dei deceduti (*)							
MASCHI							
Dati assoluti	2446	4756	11020	22245	18660	24981	84108
%	2.9	5.7	13.1	26.4	22.2	29.7	100.0
FEMMINE							
Dati assoluti	823	2576	5277	11156	10904	17688	48424
%	1.7	5.3	10.9	23.0	22.5	36.6	100.0
MASCHI E FEMMINE							
Dati assoluti	3269	7332	16297	33401	29564	42669	132532
%	2.5	5.5	12.3	25.2	22.3	32.2	100.0
Numero estratti e registrati							
MASCHI							
Dati assoluti	2258	4478	10506	21252	17820	23834	80148
%	2.8	5.6	13.1	26.5	22.3	29.7	100.0
FEMMINE							
Dati assoluti	823	2317	4979	10567	10314	16568	45568
%	1.8	5.1	10.9	23.2	22.6	36.4	100.0
MASCHI E FEMMINE							
Dati assoluti	3081	6795	15485	31819	28134	40402	125716
%	2.5	5.4	12.3	25.3	22.4	32.1	100.0
Numero associati							
MASCHI							
Dati assoluti	1583	3336	8325	16700	14302	17295	61541
%	2.6	5.4	13.5	27.1	23.2	28.1	100.0
FEMMINE							
Dati assoluti	583	1773	3871	7784	7649	10962	32622
%	1.8	5.4	11.9	23.9	23.4	33.6	100.0
MASCHI E FEMMINE							
Dati assoluti	2166	5109	12196	24484	21951	28257	94163
%	2.3	5.4	13.0	26.0	23.3	30.0	100.0

(*) Ivi compresi i già viventi in convivenza e i deceduti di cittadinanza straniera.

Tavola A.2 - Rapporti percentuali per classe di età e per sesso tra record associati e totale

Maschi	64.7	70.1	75.5	75.1	76.6	69.2	73.2
Femmine	70.8	68.8	73.4	69.8	70.1	62.0	67.4
Maschi e femmine	66.3	69.7	74.8	73.3	74.2	66.2	71.0

Tavola A.3 - Indici di concordanza specifici (sullo stesso individuo) tra le informazioni delle schede di morte e quelle dei fogli di famiglia per le variabili grado di istruzione, settore di attività economica e posizione nella professione o condizione non professionale, sesso e ripartizione territoriale - Anni 1981-82

Grado di istruzione

Gradi di istruzione (a)	MASCHI			FEMMINE			MASCHI E FEMMINE		
	Nord-Centro	Mezzogiorno	Italia	Nord-Centro	Mezzogiorno	Italia	Nord-Centro	Mezzogiorno	Italia
1	93.5	90.7	92.8	94.1	93.1	93.8	93.7	91.7	93.2
2	63.0	44.7	59.1	62.9	33.9	58.7	63.0	42.5	59.0
3	70.5	60.7	68.4	69.2	66.0	68.6	70.1	62.0	68.4
4	86.2	76.7	83.6	74.9	55.9	71.0	84.5	74.4	81.8
Totale	87.8	83.6	86.7	89.4	89.2	89.4	88.3	85.7	87.6

(a) 1 = Fino alla licenza di scuola elementare; 2 = Licenza di scuola media inferiore; 3 = Diploma di scuola media superiore; 4 = Diploma di laurea.

Settore di attività economica

Settori di attività economica	MASCHI			FEMMINE			MASCHI E FEMMINE		
	Nord-Centro	Mezzogiorno	Italia	Nord-Centro	Mezzogiorno	Italia	Nord-Centro	Mezzogiorno	Italia
Agricoltura	53.9	54.7	54.1	27.0	42.2	34.9	51.5	52.3	51.7
Industria	53.3	43.8	51.9	67.1	26.5	44.9	52.8	42.9	51.3
Terziario	61.6	68.8	63.4	54.2	58.7	55.1	60.3	67.4	62.0
Totale	57.5	59.5	57.7	50.4	50.6	50.5	56.4	58.4	56.8

Posizione nella professione

Posizione nella professione (b)	MASCHI			FEMMINE			MASCHI E FEMMINE		
	Nord-Centro	Mezzogiorno	Italia	Nord-Centro	Mezzogiorno	Italia	Nord-Centro	Mezzogiorno	Italia
1	49.6	52.5	50.2	20.0	50.0	24.1	48.5	52.5	49.3
2	65.8	69.6	66.8	81.5	84.4	82.2	68.8	72.0	69.6
3	77.9	76.3	77.6	89.0	79.0	86.8	78.8	79.0	78.4
4	86.7	79.6	85.1	90.5	68.8	85.0	87.0	78.9	85.2
5	90.0	87.7	89.1	97.4	96.7	97.2	92.9	91.4	92.5
Totale	87.4	85.4	86.9	96.9	96.0	96.6	90.7	89.4	90.3

(b) 1 = Imprenditore e libero professionista; 2 = Dirigente e impiegato; 3 = Lavoratore in proprio e coadiuvante; 4 = Lavo-

ratore dipendente; 5 = Condizione non professionale (casalinga, studente, ecc.).

Tavola A.4 - Indici di concordanza generici tra le informazioni delle schede di morte e i fogli di censimento (Censimento = 100) - Maschi e Femmine - Anni 1981-82

Grado di istruzione

Gradi di istruzione (a)	NORD-CENTRO	MEZZOGIORNO	ITALIA
1	99.7	97.7	99.2
2	97.2	95.7	96.9
3	102.9	133.8	109.4
4	106.9	127.8	112.4

(a) 1 = Fino alla licenza di scuola elementare ; 2 = Licenza di scuola media inferiore ; 3 = Diploma di scuola media superiore ; 4 = Diploma di laurea.

Settore di attività economica

Settori di attività economica	NORD-CENTRO	MEZZOGIORNO	ITALIA
Agricoltura	106.7	142.1	118.2
Industria	95.8	105.6	97.3
Terziario	111.8	119.6	113.7

Posizione nella professione e condizione non professionale

Posizioni nella professione o condizione non professionale (b)	NORD-CENTRO	MEZZOGIORNO	ITALIA
1	82.1	106.2	86.9
2	85.2	91.3	86.7
3	104.6	117.4	107.0
4	107.1	96.7	104.8
5	98.8	96.1	98.1

(b) 1 = Imprenditore e libero professionista ; 2 = Dirigente e impiegato ; 3 = Lavoratore in proprio e coadiuvante ; 4 = Lavoratore dipendente ; 5 = Condizione non professionale.

Tavola A.5 - Distribuzioni percentuali degli "associati" e dei "non associati" per grado di istruzione e ripartizione territoriale - Maschi e Femmine - Anni 1981-82

Gradi di istruzione (*)	ASSOCIATI		NON ASSOCIATI
	MODALITÀ INDICATE		
	Nel foglio di censimento	Nella scheda di morte	Modalità indicate nella scheda di morte
NORD-CENTRO			
1	79.8	79.6	75.4
2	12.8	12.5	12.0
3	5.2	5.4	7.5
4	2.2	2.3	4.5
Non indicato	-	0.2	0.6
Totale	100.0	100.0	100.0
MEZZOGIORNO			
1	84.7	82.8	81.4
2	9.0	8.6	9.3
3	4.0	5.4	5.8
4	2.3	2.9	3.0
Non indicato	-	0.3	0.5
Totale	100.0	100.0	100.0
ITALIA			
1	81.1	80.4	77.5
2	11.8	11.5	11.0
3	4.9	5.4	6.9
4	2.2	2.4	4.0
Non indicato	-	0.3	0.6
Totale	100.0	100.0	100.0

(*) 1 = Analfabeta, senza alcun titolo di studio, fornito di licenza di scuola elementare; 2 = Fornito di licenza di scuola media

inferiore; 3 = Fornito di diploma di scuola media superiore; 4 = Fornito di diploma di laurea.

Tavola A.6 - Distribuzioni percentuali degli "associati" e dei "non associati" per settore di attività economica e ripartizione territoriale - Maschi e Femmine - Anni 1981-82

Settori di attività economica	ASSOCIATI		NON ASSOCIATI
	MODALITÀ INDICATE		
	Nel foglio di censimento	Nella scheda di morte	Modalità indicate nella scheda di morte
NORD-CENTRO			
Agricoltura	11.3	11.5	10.5
Industria	39.2	32.6	32.6
Altre attività	49.5	56.9	56.9
Totale	100.0	100.0	100.0
MEZZOGIORNO			
Agricoltura	19.5	23.0	19.6
Industria	24.7	21.6	23.5
Altre attività	55.8	55.4	56.9
Totale	100.0	100.0	100.0
ITALIA			
Agricoltura	13.1	14.3	13.9
Industria	36.0	32.4	29.2
Altre attività	50.9	56.4	56.9
Totale	100.0	100.0	100.0

Tavola A.7 - Distribuzioni percentuali degli "associati" e dei "non associati" per posizione nella professione e condizione non professionale e ripartizione territoriale - Maschi e Femmine - Anni 1981-82

Posizioni nella professione e condizione non professionale (*)	ASSOCIATI		NON ASSOCIATI
	MODALITÀ INDICATE		
	Nel foglio di censimento	Nella scheda di morte	Modalità indicate nella scheda di morte
NORD-CENTRO			
1	1.3	1.0	0.9
2	4.0	3.5	3.0
3	5.6	5.9	4.6
4	8.5	10.2	8.8
5	80.6	79.4	82.7
Totale	100.0	100.0	100.0
MEZZOGIORNO			
1	0.9	1.0	1.0
2	3.7	3.5	3.4
3	4.1	5.6	4.7
4	7.2	9.1	9.5
5	84.1	80.8	81.4
Totale	100.0	100.0	100.0
ITALIA			
1	1.2	1.0	1.0
2	4.0	3.5	3.1
3	5.2	5.8	4.6
4	8.2	9.9	9.1
5	81.4	79.8	82.2
Totale	100.0	100.0	100.0

(*) 1 = Imprenditore e libero professionista; 2 = Dirigente e impiegato; 3 = Lavoratore in proprio e coadiuvante; 4 = Lavoratore dipendente; 5 = In condizione non professionale.

Tavola A.8 - Distribuzione percentuale degli "associati" e dei "non associati" per posizione nella professione e ripartizione territoriale - Maschi e Femmine - Anni 1981-82

Posizioni nella professione (*)	ASSOCIATI		NON ASSOCIATI
	MODALITÀ INDICATE		
	Nel foglio di censimento	Nella scheda di morte	Modalità indicate nella scheda di morte
NORD-CENTRO			
1	6.8	4.8	5.3
2	20.6	16.9	17.1
3	28.9	28.6	26.7
4	43.7	49.7	50.9
Totale	100.0	100.0	100.0
MEZZOGIORNO			
1	5.8	5.1	5.2
2	23.3	18.4	18.3
3	25.6	29.0	25.2
4	45.3	47.5	51.3
Totale	100.0	100.0	100.0
ITALIA			
1	6.6	4.9	5.3
2	21.2	17.2	17.5
3	28.2	28.7	26.2
4	44.0	49.2	51.0
Totale	100.0	100.0	100.0

(*) 1 = Imprenditore e libero professionista; 2 = Dirigente e impiegato; 3 = Lavoratore in proprio e coadiuvante; 4 = Lavoratore dipendente.

Tavola A.9 - Distribuzione del totale della popolazione in età 18-74 anni dei Comuni rispondenti e di quelli inadempienti - Maschi e Femmine - Censimento del 25/10/81

Classi di età (anni)	Popolazione totale (1)	Composizione percentuale	Popolazione Comuni rispondenti (2)	Composizione percentuale	Popolazione Comuni inadempienti (1) - (2)	Composizione percentuale
NORD-CENTRO						
18-29	5.973.629	23.4	5.892.417	23.4	81.212	25.0
30-44	7.571.411	29.7	7.465.267	29.6	106.144	32.7
45-54	4.809.215	18.8	4.748.682	18.8	60.533	18.6
55-64	3.912.575	15.3	3.869.757	15.4	42.818	13.2
65-69	1.763.850	6.9	1.745.220	6.9	18.630	5.7
70-74	1.492.050	5.8	1.476.457	5.9	15.593	4.8
Totale	25.522.730	100.0	25.197.800	100.0	324.930	100.0
MEZZOGIORNO						
18-29	3.670.397	28.6	3.272.048	28.5	398.349	29.3
30-44	3.654.485	28.4	3.255.582	28.3	398.903	29.4
45-54	2.271.992	17.7	2.037.154	17.7	234.838	17.3
55-64	1.807.105	14.1	1.622.581	14.1	184.524	13.6
65-69	794.652	6.2	714.891	6.2	79.761	5.9
70-74	653.274	5.1	590.790	5.1	62.484	4.6
Totale	12.851.905	100.0	11.493.046	100.0	1.358.859	100.0
ITALIA						
18-29	9.644.026	25.1	9.164.465	25.0	479.561	28.5
30-44	11.225.896	29.3	10.720.489	29.2	505.407	30.0
45-54	7.081.207	18.5	6.785.836	18.5	295.371	17.5
55-64	5.719.680	14.9	5.492.338	15.0	227.342	13.5
65-69	2.558.502	6.7	2.460.111	6.7	98.391	5.8
70-74	2.145.324	5.6	2.067.247	5.6	78.077	4.6
Totale	38.374.635	100.0	36.690.846	100.0	1.683.969	100.0

Tavola A. 10 - Schema riassuntivo dell'operazione di associazione automatizzata tra record di decesso e record di censimento (Dati assoluti e composizione percentuale)

Contingenti di riferimento	Dati assoluti	COMPOSIZIONE PERCENTUALE	
		Sul totale dei decessi	Sul totale delle risposte dei Comuni
A) Numero dei record inviati ai Comuni	125.716	100.0	-
B) Numero dei record per i quali i Comuni non hanno risposto	13.255	10.5	-
C) Numero dei record per i quali i Comuni hanno risposto	112.461	89.5	100.0
D) Numero dei record associati elettronicamente	94.163	74.9	83.7
E) Numero dei record con associazione parziale (ad una famiglia ma non ad una persona)	15.241	12.1	13.6
F) Numero dei record con associazione completamente fallita	3.057	2.4	2.7

Tavola A.11 - Comuni che hanno collaborato all'indagine sul totale; record per i quali è avvenuto il riscontro su quelli da riscontrare; riscontri con esito positivo sul totale dei riscontri (Composizioni percentuali)

Regioni	Incidenza % dei Comuni rispondenti	Incidenza % dei records restituiti sui records inviati	ESITI DEI RISCONTRI (a)					Totale	
			0	1	2	3	4		5
Piemonte	96.9	97.9	92.9	3.2	1.2	2.4	0.3	..	100.0
Valle d' Aosta	100.0	100.0	92.7	3.8	1.9	1.3	0.3	0.0	100.0
Lombardia	96.1	97.8	91.9	4.4	1.9	1.3	0.5	..	100.0
Trentino-Alto Adige	97.7	98.6	95.3	1.7	1.1	1.1	0.8	0.0	100.0
Veneto	98.8	98.8	91.3	2.7	3.0	2.6	0.4	0.0	100.0
Friuli-Venezia Giulia	99.5	99.8	93.2	2.2	2.8	1.2	0.4	0.2	100.0
Liguria	99.5	99.6	91.8	5.0	1.4	1.4	0.4	..	100.0
Emilia-Romagna	99.7	99.0	95.0	1.8	1.3	1.4	0.4	0.1	100.0
Toscana	98.2	98.2	92.7	3.4	2.0	1.6	0.3	0.0	100.0
Umbria	98.9	99.8	93.8	2.0	1.8	1.2	1.2	0.0	100.0
Marche	98.3	99.3	94.2	2.8	1.5	1.3	0.2	0.0	100.0
Lazio	98.9	99.8	75.1	15.4	1.4	7.6	0.5	..	100.0
Abruzzi	95.4	95.4	89.8	3.6	1.4	4.5	0.7	0.0	100.0
Molise	99.2	99.5	94.2	1.6	0.9	2.6	0.7	0.0	100.0
Campania	89.2	99.5	81.3	10.8	1.3	6.0	0.5	0.1	100.0
Puglia	98.1	97.2	89.8	4.1	1.1	4.5	0.4	0.1	100.0
Basilicata	99.2	98.9	94.8	2.3	1.5	0.7	0.7	0.0	100.0
Calabria	83.9	78.1	90.1	4.8	2.7	2.0	0.4	0.0	100.0
Sicilia	92.5	79.5	86.6	5.8	1.1	5.9	0.5	0.1	100.0
Sardegna	89.8	93.0	84.9	7.2	4.9	2.3	0.7	0.0	100.0
ITALIA	95.7	95.8	89.5	5.3	1.8	3.0	0.4	..	100.0
Nord-Centro	97.7	98.7	90.6	4.7	1.8	2.4	0.4	0.1	100.0
Mezzogiorno	91.6	89.2	86.5	6.7	1.6	4.7	0.5	..	100.0

(a) 0 = Riscontro positivo; 1 = Non censito nel comune; 2 = Residente al decesso in un altro comune; 3 = Altre annotazioni; 4 = Residente al censimento in un comune diverso da quel-

lo di decesso; 5 = Numero di foglio di censimento eccedente le 3 cifre.

Tavola A.12 - Esito del riscontro tra record di decesso e record di censimento per provincia, regione e ripartizione territoriale (Dati assoluti e percentuali)

Province, regioni, ripartizioni territoriali	Totale records di morte	Numero records associati	Numero records non associati	Incidenza % associati	Incidenza % non associati	Numero records riscontrati dai Comuni
Torino	5245	4286	959	81.72	18.28	4832
Vercelli	1268	980	288	77.29	22.71	1185
Novara	1505	1163	342	77.28	22.72	1429
Cuneo	1565	1217	348	77.76	22.24	1443
Asti	598	443	155	74.08	25.92	563
Alessandria	1367	1099	268	80.40	19.60	1277
Piemonte	11548	9188	2360	79.56	20.44	10729
Valle d'Aosta	313	243	70	77.64	22.36	291
Varese	1736	1373	363	79.09	20.91	1624
Como	1809	1463	346	80.87	19.13	1693
Sondrio	463	346	117	74.73	25.27	424
Milano	9518	7723	1795	81.14	18.86	8618
Bergamo	2211	1662	549	75.17	24.83	2031
Brescia	2572	1494	1078	58.09	41.91	2313
Pavia	1721	1373	348	79.78	20.22	1653
Cremona	1099	889	210	80.89	19.11	1047
Mantova	1083	866	217	79.96	20.04	1024
Lombardia	22212	17189	5023	77.39	22.61	20427
Bolzano	929	786	143	84.61	15.39	892
Trento	1108	919	189	82.94	17.06	1049
Trentino-Alto Adige	2037	1705	332	83.70	16.30	1941
Verona	1917	1339	578	69.85	30.15	1756
Vicenza	1737	1566	171	90.16	9.84	1617
Belluno	730	517	213	70.82	29.18	689
Treviso	1671	1423	248	85.16	14.84	1581
Venezia	1996	1567	429	78.51	21.49	1792
Padova	1929	1549	380	80.30	19.70	1649
Rovigo	669	532	137	79.52	20.48	636
Veneto	10643	8493	2150	79.80	20.20	9720
Pordenone	816	541	275	66.30	33.70	774
Udine	1683	1320	363	78.43	21.57	1566
Gorizia	396	319	77	80.56	19.44	376
Trieste	1043	902	141	86.48	13.52	976
Friuli-Venezia Giulia	3938	3082	856	78.26	21.74	3692
Imperia	652	240	412	36.81	63.19	580
Savona	901	824	77	91.45	8.55	816
Genova	3184	3015	169	94.69	5.31	2955
La Spezia	664	520	144	78.31	21.69	592
Liguria	5401	4599	802	85.15	14.85	4943
Piacenza	882	688	194	78.00	22.00	809
Parma	1122	916	206	81.64	18.36	1041
Reggio Emilia	1093	942	151	86.18	13.82	1030
Modena	1504	1278	226	84.97	15.03	1449
Bologna	2374	2084	290	87.78	12.22	2270
Ferrara	1059	905	154	85.46	14.54	987
Ravenna	812	682	130	83.99	16.01	782
Forlì	1231	1023	208	83.10	16.90	1169
Emilia-Romagna	10077	8518	1559	85.53	15.47	9537
Massa-Carrara	554	249	305	44.95	55.05	518
Lucca	888	712	176	80.18	19.82	834
Pistoia	630	337	293	53.49	46.51	610
Firenze	2607	1939	668	74.38	25.62	2320
Livorno	874	701	173	80.21	19.79	796
Pisa	936	755	181	80.66	19.34	900
Arezzo	767	608	159	79.27	20.73	725
Siena	633	510	123	80.57	19.43	609
Grosseto	594	474	120	79.80	20.20	549
Toscana	8483	6285	2198	74.09	25.91	7861
Perugia	1376	1070	306	77.76	22.24	1287
Terni	532	434	98	81.58	18.42	500
Umbria	1908	1504	404	78.83	21.17	1787

Tavola A.12 segue - Esito del riscontro tra record di decesso e record di censimento per provincia, regione e ripartizione territoriale (Dati assoluti e percentuali)

Province, regioni, ripartizioni territoriali	Totale records di morte	Numero records associati	Numero records non associati	Incidenza % associati	Incidenza % non associati	Numero records riscontrati dai Comuni
Pesaro-Urbino	737	603	134	81.82	18.18	703
Ancona	973	811	162	83.35	16.65	913
Macerata	636	512	124	80.50	19.50	607
Ascoli Piceno	711	491	220	69.06	30.94	657
Marche	3057	2417	640	79.06	20.94	2880
Viterbo	716	536	180	74.86	25.14	654
Rieti	359	257	102	71.59	28.41	325
Roma	7760	4815	2945	62.05	37.95	5450
Latina	743	504	239	67.83	32.17	610
Frosinone	1018	735	283	72.20	27.80	921
Lazio	10596	6847	3749	64.62	35.38	7960
L'Aquila	723	534	189	73.86	26.14	640
Teramo	430	292	138	67.91	32.09	381
Pescara	582	411	171	70.62	29.38	510
Chieti	801	600	201	74.91	25.09	745
Abruzzi	2536	1837	699	72.44	27.56	2276
Isernia	200	77	123	38.50	61.50	196
Campobasso	558	520	38	93.19	6.81	519
Molise	758	597	161	78.76	21.24	715
Caserta	1375	846	529	61.53	38.47	1221
Benevento	610	401	209	65.74	34.26	537
Napoli	6047	3469	2578	57.37	42.63	4562
Avellino	841	575	266	68.37	31.63	778
Salerno	1693	1057	636	62.43	37.57	1483
Campania	10566	6348	4218	60.08	39.92	8581
Foggia	1056	796	260	75.38	24.62	985
Bari	2523	1818	705	72.06	27.94	2194
Taranto	1055	775	280	73.46	26.54	936
Brindisi	768	563	205	73.31	26.69	688
Lecce	1406	997	409	70.91	29.09	1307
Puglia	6808	4949	1859	72.69	27.31	6110
Potenza	790	542	248	68.61	31.39	743
Matera	367	302	65	82.29	17.71	351
Basilicata	1157	844	313	72.95	27.05	1094
Cosenza	1121	759	362	67.71	32.29	1020
Catanzaro	1292	889	403	68.81	31.19	1163
Reggio Calabria	636	422	214	66.35	33.65	567
Calabria	3049	2070	979	67.89	32.11	2750
Trapani	852	618	234	72.54	27.46	721
Palermo	942	651	291	69.11	30.89	809
Messina	1323	842	481	63.64	36.36	1052
Agrigento	749	565	184	75.43	24.57	702
Caltanissetta	600	404	196	67.33	32.67	543
Enna	400	283	117	70.75	29.25	373
Catania	1849	1296	553	70.09	29.91	1568
Ragusa	569	410	159	72.06	27.94	503
Siracusa	693	528	165	76.19	23.81	643
Sicilia	7977	5597	2380	70.16	29.84	6914
Sassari	706	460	246	65.16	34.84	564
Nuoro	474	337	137	71.10	28.90	425
Oristano	311	228	83	73.31	26.69	292
Cagliari	1161	826	335	71.15	28.85	972
Sardegna	2652	1851	801	69.80	30.20	2253
ITALIA	125722	94163	31553	74.90	25.10	112461
Nord-Centro	90213	70070	20143	77.67	22.33	81768
Mezzogiorno	35503	24093	11410	67.86	32.14	30693



APPENDICE B

**Deceduti "associati" in età 18-74
anni nel periodo 1° Novembre 1981 -
30 Aprile 1982**

Tavola B.1 - Deceduti "associati" per sesso, classe di età, grado di istruzione e ripartizione territoriale - Maschi - 1° Novembre 1981 - 30 Aprile 1982

Gradi di istruzione (*)	CLASSI DI ETÀ (anni)						Totale 18-74 anni
	18-29	30-44	45-54	55-64	65-69	70-74	
NORD-CENTRO							
1	46	173	661	1832	2444	3992	9148
2	226	1415	4116	7900	6231	7005	26893
3	560	588	1034	1843	1214	1180	6419
4	254	270	419	764	468	474	2649
5	14	92	141	414	325	288	1274
Totale	1100	2538	6371	12753	10682	12939	46383
MEZZOGIORNO							
1	52	131	576	1351	1687	2463	6260
2	137	397	928	1721	1391	1388	5962
3	190	165	286	483	293	303	1720
4	90	74	102	221	141	103	731
5	14	31	62	171	108	99	485
Totale	483	798	1954	3947	3620	4356	15158
ITALIA							
1	98	304	1237	3183	4131	6455	15408
2	363	1812	5044	9621	7622	8393	32855
3	750	753	1320	2326	1507	1483	8139
4	344	344	521	985	609	577	3380
5	28	123	203	585	433	387	1759
Totale	1583	3336	8325	16700	14302	17295	61541

(*) 1 = Analfabeta e senza titolo di studio; 2 = Fornito di licenza elementare; 3 = Fornito di licenza di scuola media inferiore; 4 = Fornito di diploma di scuola media superiore; 5 = Fornito di diploma di laurea.

Tavola B.1 segue - Deceduti "associati" per sesso, classe di età, grado di istruzione e ripartizione territoriale - Femmine - 1° Novembre 1981 - 30 Aprile 1982

Gradi di istruzione (*)	CLASSI DI ETÀ (anni)						Totale 18-74 anni
	18-29	30-44	45-54	55-64	65-69	70-74	
NORD-CENTRO							
1	24	122	448	1222	1814	3030	6660
2	100	713	1761	3450	3091	4099	13214
3	179	281	399	629	478	609	2575
4	122	138	165	280	121	184	1010
5	6	49	54	60	28	34	231
Totale	431	1303	2827	5641	5532	7956	23690
MEZZOGIORNO							
1	27	130	526	1190	1346	2089	5308
2	46	240	405	759	652	780	2882
3	40	44	59	105	82	112	442
4	34	43	44	67	32	21	241
5	5	13	10	22	5	4	59
Totale	152	470	1044	2143	2117	3006	8932
ITALIA							
1	51	252	974	2412	3160	5119	11968
2	146	953	2166	4209	3743	4879	16096
3	219	325	458	734	560	721	3017
4	156	181	209	347	153	205	1251
5	11	62	64	82	33	38	290
Totale	583	1773	3871	7784	7649	10962	32622

(*) 1 = Analfabeta e senza titolo di studio ; 2 = Fornito di licenza elementare ; 3 = Fornito di licenza di scuola media inferiore ;

4 = Fornito di diploma di scuola media superiore ; 5 = Fornito di diploma di laurea

Tavola B.1 segue - Deceduti "associati" per sesso, classe di età, grado di istruzione e ripartizione territoriale - Maschi e Femmine - 1° Novembre 1981 - 30 Aprile 1982

Gradi di istruzione (*)	CLASSI DI ETÀ (anni)						Totale 18-74 anni
	18-29	30-44	45-54	55-64	65-69	70-74	
NORD-CENTRO							
1	70	295	1109	3054	4258	7022	15808
2	326	2128	5877	11350	9322	11104	40107
3	739	869	1433	2472	1692	1789	8994
4	376	408	584	1044	589	658	3659
5	20	141	195	474	353	322	1505
Totale	1531	3841	9198	18394	16214	20895	70073
MEZZOGIORNO							
1	79	261	1102	2541	3033	4552	11568
2	183	637	1333	2480	2043	2168	8844
3	230	209	345	588	375	415	2162
4	124	117	146	288	173	124	972
5	39	44	72	193	113	103	544
Totale	635	1268	2998	6090	5737	7362	24090
ITALIA							
1	149	556	2211	5595	7291	11574	27376
2	509	2765	7210	13830	11365	13272	48951
3	969	1078	1778	3060	2067	2204	11156
4	500	525	730	1332	762	782	4631
5	39	185	267	667	466	425	2049
Totale	2166	5109	12196	24484	21951	28257	94163

(*) 1 = Analfabeta e senza titolo di studio; 2 = Fornito di licenza elementare; 3 = Fornito di licenza di scuola media inferiore; 4 = Fornito di diploma di scuola media superiore; 5 = Fornito di diploma di laurea

Tavola B. 2 - Deceduti "associati" per sesso, classe di età, condizione professionale o non professionale - 1° Novembre 1981 - 30 Aprile 1982

Gruppi di condizione professionale e condizione non professionale (*)	CLASSI DI ETÀ (anni)						Totale 18-74 anni
	18-29	30-44	45-54	55-64	65-69	70-74	
MASCHI							
Gruppo 1	21	116	230	398	186	134	1085
Gruppo 2	1	27	85	122	14	12	261
Gruppo 3	153	516	971	965	92	43	2740
Gruppo 4	125	520	1161	1530	538	353	4227
Gruppo 5	590	1396	2831	1950	125	55	6947
Totale attivi	890	2575	5278	4965	955	597	15260
Inattivi	693	761	3047	11735	13347	16698	46281
TOTALE GENERALE	1583	3336	8325	16700	14302	17295	61541
FEMMINE							
Gruppo 1	2	10	17	19	9	7	64
Gruppo 2	-	4	3	2	-	1	10
Gruppo 3	85	226	215	166	13	1	706
Gruppo 4	22	108	208	228	75	69	710
Gruppo 5	106	189	299	130	17	12	753
Totale attivi	215	537	742	545	114	90	2243
Inattivi	368	236	3129	7239	7535	10872	30379
TOTALE GENERALE	583	1773	3871	7784	7649	10962	32622
MASCHI E FEMMINE							
Gruppo 1	23	126	247	417	195	141	1149
Gruppo 2	1	31	88	124	14	13	271
Gruppo 3	238	742	1186	1131	105	44	3446
Gruppo 4	147	628	1369	1758	613	422	4937
Gruppo 5	696	1585	3130	2080	142	67	7700
Totale attivi	1105	3112	6020	5510	1069	687	17503
Inattivi	1061	1997	6176	18974	20882	27570	76660
TOTALE GENERALE	2166	5109	12196	24484	21951	28257	94163

(*) Gruppo 1 = Imprenditore e libero professionista; gruppo 2 = Dirigente; gruppo 3 = Lavoratore dipendente non manuale; gruppo 4 = Lavoratore in proprio e coadiuvante; gruppo 5 = Lavoratore dipendente manuale; Inattivi = casalinga, studente, ecc.

Tavola B.3 - Deceduti "associati" per sesso, classe di età, settore di attività economica e ripartizione territoriale - 1° Novembre 1981 - 30 Aprile 1982

Settori di attività economica	CLASSI DI ETÀ (anni)						Totale 18-74 anni
	18-29	30-44	45-54	55-64	65-69	70-74	
Maschi							
NORD-CENTRO							
Agricoltura	36	124	405	544	185	117	1411
Industria	399	1003	1900	1425	131	91	4949
Terziario	253	897	1807	1904	440	261	5562
Totale	688	2024	4112	3873	756	469	11922
MEZZOGIORNO							
Agricoltura	28	74	221	196	44	38	601
Industria	88	214	347	208	23	16	896
Terziario	86	263	598	688	132	74	1841
Totale	202	551	1166	1092	199	128	3338
ITALIA							
Agricoltura	64	198	626	740	229	155	2012
Industria	487	1217	2247	1633	154	107	5845
Terziario	339	1160	2405	2592	572	335	7403
Totale	890	2575	5278	4965	955	597	15260
Femmine							
NORD-CENTRO							
Agricoltura	6	17	52	43	9	10	137
Industria	82	128	145	45	6	4	410
Terziario	95	270	393	312	71	61	1202
Totale	183	415	590	400	86	75	1749
MEZZOGIORNO							
Agricoltura	7	35	62	34	6	3	147
Industria	9	14	17	8	-	1	49
Terziario	16	73	73	103	22	11	298
Totale	32	122	152	145	28	15	494
ITALIA							
Agricoltura	13	52	114	77	15	13	284
Industria	91	142	162	53	6	5	459
Terziario	111	343	466	415	93	72	1500
Totale	215	537	742	545	114	90	2243
Maschi e Femmine							
NORD-CENTRO							
Agricoltura	42	141	457	587	194	127	1548
Industria	481	1131	2045	1470	137	95	5359
Terziario	348	1167	2200	2216	511	322	6764
Totale	871	2439	4702	4273	842	544	13671
MEZZOGIORNO							
Agricoltura	35	109	283	230	50	41	748
Industria	97	228	364	216	23	17	945
Terziario	102	336	671	791	154	85	2139
Totale	234	673	1318	1237	227	143	3832
ITALIA							
Agricoltura	77	250	740	817	244	168	2296
Industria	578	1359	2409	1686	160	112	6304
Terziario	450	1503	2871	3007	665	407	8903
Totale	1105	3112	6020	5510	1069	687	17503

Tavola B.4 - Deceduti "associati" per sesso, classe di età, genere della famiglia e ripartizione territoriale - Maschi - 1° Novembre 1981 - 30 Aprile 1982

Generi della famiglia (*)	CLASSI DI ETÀ (anni)						Totale 18-74 anni
	18-29	30-44	45-54	55-64	65-69	70-74	
NORD-CENTRO							
Genere 1	32	151	343	675	1077	1925	4203
Genere 2	244	488	1421	4361	5057	6146	17717
Genere 3	414	1018	2511	4180	2783	3154	14060
Genere 4	298	617	1583	2598	1319	1339	7754
Genere 5	112	264	513	939	446	375	2649
Totale	1100	2538	6371	12753	10682	12939	46383
MEZZOGIORNO							
Genere 1	23	48	103	370	686	1215	2445
Genere 2	205	235	778	1746	1762	1989	6715
Genere 3	167	324	661	1091	770	791	3804
Genere 4	60	132	297	526	304	277	1596
Genere 5	28	59	115	214	98	84	598
Totale	483	798	1954	3947	3620	4356	15158
ITALIA							
Genere 1	55	199	446	1045	1763	3140	6648
Genere 2	449	723	2199	6107	6819	8135	24432
Genere 3	581	1342	3172	5271	3553	3945	17864
Genere 4	358	749	1880	3124	1623	1616	9350
Genere 5	140	323	628	1153	544	459	3247
Totale	1583	3336	8325	16700	14302	17295	61541

(*) Cfr. Capitolo 2, paragrafo 6, pag. 13.

Tavola B.4 segue - Deceduti "associati" per sesso, classe di età, genere della famiglia e ripartizione territoriale - Femmine - 1° Novembre 1981 - 30 Aprile 1982

Generi della famiglia (*)	CLASSI DI ETÀ (anni)						Totale 18-74 anni
	18-29	30-44	45-54	55-64	65-69	70-74	
NORD-CENTRO							
Genere 1	10	35	163	806	1213	2155	4382
Genere 2	84	227	631	1980	2218	2840	7980
Genere 3	169	554	1009	1555	1225	1725	6237
Genere 4	118	317	775	978	654	977	3819
Genere 5	50	170	249	322	222	259	1272
Totale	431	1303	2827	5641	5532	7956	23690
MEZZOGIORNO							
Genere 1	5	12	94	447	753	1324	2635
Genere 2	57	149	419	919	853	1049	3446
Genere 3	52	193	373	485	333	416	1852
Genere 4	26	78	124	221	146	172	767
Genere 5	12	38	34	71	32	45	232
Totale	152	470	1044	2143	2117	3006	8932
ITALIA							
Genere 1	15	47	257	1253	1966	3479	7017
Genere 2	141	376	1050	2899	3071	3889	11426
Genere 3	221	747	1382	2040	1558	2141	8089
Genere 4	144	395	899	1199	800	1149	4586
Genere 5	62	208	283	393	254	304	1504
Totale	583	1773	3871	7784	7649	10962	32622

(*) Cfr. Capitolo 2, paragrafo 6, pag. 13.

Tavola B.4 segue - Deceduti "associati" per sesso, classe di età, genere della famiglia e ripartizione territoriale - Maschi e Femmine - 1° Novembre 1981 - 30 Aprile 1982

Generi della famiglia (*)	CLASSI DI ETÀ (anni)						Totale 18-74 anni
	18-29	30-44	45-54	55-64	65-69	70-74	
NORD-CENTRO							
Genere 1	42	186	506	1481	2290	4080	8585
Genere 2	328	715	2052	6341	7275	8986	25697
Genere 3	583	1572	3520	5735	4008	4879	20297
Genere 4	416	934	2358	3576	1973	2316	11573
Genere 5	162	434	762	1261	668	634	3921
Totale	1531	3841	9198	18394	16214	20895	70073
MEZZOGIORNO							
Genere 1	28	60	197	817	1439	2539	5080
Genere 2	262	384	1197	2665	2615	3038	10161
Genere 3	219	517	1034	1576	1103	1207	5656
Genere 4	86	210	421	747	450	449	2363
Genere 5	40	97	149	285	130	129	830
Totale	635	1268	2998	6090	5737	7362	24090
ITALIA							
Genere 1	70	246	703	2298	3729	6619	13665
Genere 2	590	1099	3249	9006	9890	12024	35858
Genere 3	802	2089	4554	7311	5111	6086	25953
Genere 4	502	1144	2779	4323	2423	2765	13936
Genere 5	202	531	911	1546	798	763	4751
Totale	2166	5109	12196	24484	21951	28257	94163

(*) Cfr. Capitolo 2, paragrafo 6, pag. 13.

Tavola B.5 - Deceduti "associati" per sesso, classe di età, titolo di godimento dell'abitazione e ripartizione territoriale - 1° Novembre 1981 - 30 Aprile 1982

Titoli di godimento abitazione	CLASSI DI ETÀ (anni)						Totale 18-74 anni
	18-29	30-44	45-54	55-64	65-69	70-74	
Maschi							
NORD-CENTRO							
Proprietà	558	1246	3655	7662	6459	7893	27473
Affitto	446	1041	2293	4295	3461	3884	15420
Totale	1004	2287	5948	11957	9920	11777	42893
MEZZOGIORNO							
Proprietà	271	455	1235	2698	2488	2982	10129
Affitto	163	257	569	1008	850	975	3822
Totale	434	712	1804	3706	3338	3957	13951
ITALIA							
Proprietà	829	1701	4890	10360	8947	10875	37602
Affitto	609	1298	2862	5303	4311	4859	19242
Totale	1438	2999	7752	15663	13258	15734	56844
Femmine							
NORD-CENTRO							
Proprietà	205	698	1678	3293	3205	4534	13613
Affitto	177	508	974	1937	1823	2595	8014
Totale	382	1206	2652	5230	5028	7129	21627
MEZZOGIORNO							
Proprietà	79	284	715	1446	1416	1950	5890
Affitto	52	150	271	504	486	665	2128
Totale	131	434	986	1950	1902	2615	8018
ITALIA							
Proprietà	284	982	2393	4739	4621	6484	19503
Affitto	229	658	1245	2441	2309	3260	10142
Totale	513	1640	3638	7180	6930	9744	29645
Maschi e Femmine							
NORD-CENTRO							
Proprietà	763	1944	5333	10955	9664	12427	41086
Affitto	623	1549	3267	6232	5284	6479	23434
Totale	1386	3493	8600	17187	14948	18906	64520
MEZZOGIORNO							
Proprietà	350	739	1950	4144	3904	4932	16019
Affitto	215	407	840	1512	1336	1640	5950
Totale	565	1146	2790	5656	5240	6572	21969
ITALIA							
Proprietà	1113	2683	7283	15099	13568	17359	57105
Affitto	838	1956	4107	7744	6620	8119	29384
Totale	1951	4639	11390	22843	20188	25478	86489

Tavola B.6 - Deceduti "associati" per sesso, classe di età, classe di ampiezza dell'abitazione e ripartizione territoriale - Maschi - 1° Novembre 1981 - 30 Aprile 1982

Classi di ampiezza delle abitazioni	CLASSI DI ETÀ (anni)						Totale 18-74 anni
	18-29	30-44	45-54	55-64	65-69	70-74	
NORD-CENTRO							
Fino a 50 mq	138	354	878	1913	1950	2546	7779
51-74 mq	227	570	1482	3221	2721	3201	11422
75-99 mq	327	726	1813	3542	2809	3244	12461
100-149 mq	276	631	1576	2940	2227	2626	10276
Oltre 149 mq	88	145	467	795	635	735	2865
Totale	1056	2426	6216	12411	10342	12352	44803
MEZZOGIORNO							
Fino a 50 mq	94	175	380	864	988	1367	3868
51-74 mq	94	136	376	717	741	919	2983
75-99 mq	126	188	460	995	792	928	3489
100-149 mq	114	205	528	991	746	732	3316
Oltre 149 mq	33	54	140	259	188	194	868
Totale	461	758	1884	3826	3455	4140	14524
ITALIA							
Fino a 50 mq	232	529	1258	2777	2938	3913	11647
51-74 mq	321	706	1858	3938	3462	4120	14405
75-99 mq	453	914	2273	4537	3601	4172	15950
100-149 mq	390	836	2104	3931	2973	3358	13592
Oltre 149 mq	121	199	607	1054	823	929	3733
Totale	1517	3184	8100	16237	13797	16492	59327

Tavola B.6 segue - Deceduti "associati" per sesso, classe di età, classe di ampiezza dell'abitazione e ripartizione territoriale - Femmine - 1° Novembre 1981 - 30 Aprile 1982

Classi di ampiezza delle abitazioni	CLASSI DI ETÀ (anni)						Totale 18-74 anni
	18-29	30-44	45-54	55-64	65-69	70-74	
NORD-CENTRO							
Fino a 50 mq	46	159	387	1009	1189	1865	4655
51-74 mq	96	276	642	1429	1358	1809	5610
75-99 mq	136	391	803	1494	1331	1818	5973
100-149 mq	93	355	737	1210	1053	1537	4985
Oltre 149 mq	37	83	195	312	320	461	1408
Totale	408	1264	2764	5454	5251	7490	22631
MEZZOGIORNO							
Fino a 50 mq	20	90	231	557	689	1084	2671
51-74 mq	28	89	203	457	400	569	1746
75-99 mq	39	111	255	468	470	553	1896
100-149 mq	50	123	277	426	334	445	1655
Oltre 149 mq	5	39	46	121	84	106	401
Totale	142	452	1012	2029	1977	2757	8369
ITALIA							
Fino a 50 mq	66	249	618	1566	1878	2949	7326
51-74 mq	124	365	845	1886	1758	2378	7356
75-99 mq	175	502	1058	1962	1801	2371	7869
100-149 mq	143	478	1014	1636	1387	1982	6640
Oltre 149 mq	42	122	241	433	404	567	1809
Totale	550	1716	3776	7483	7228	10247	31000

Tavola B.6 segue - Deceduti "associati" per sesso, classe di età, classe di ampiezza dell'abitazione e ripartizione territoriale - Maschi e Femmine - 1° Novembre 1981 - 30 Aprile 1982

Classi di ampiezza delle abitazioni	CLASSI DI ETÀ (anni)						Totale 18-74 anni
	18-29	30-44	45-54	55-64	65-69	70-74	
NORD-CENTRO							
Fino a 50 mq	184	513	1265	2922	3139	4411	12434
51-74 mq	323	846	2124	4650	4079	5010	17032
75-99 mq	463	1117	2616	5036	4140	5062	18434
100-149 mq	369	986	2313	4150	3280	4163	15261
Oltre 149 mq	125	228	662	1107	955	1196	4273
Totale	1464	3690	8980	17865	15593	19842	67434
MEZZOGIORNO							
Fino a 50 mq	114	265	611	1421	1677	2451	6539
51-74 mq	122	225	579	1174	1141	1488	4729
75-99 mq	165	299	715	1463	1262	1481	5385
100-149 mq	164	328	805	1417	1080	1177	4971
Oltre 149 mq	38	93	186	380	272	300	1269
Totale	603	1210	2896	5855	5432	6897	22893
ITALIA							
Fino a 50 mq	298	778	1876	4343	4816	6862	18973
51-74 mq	445	1071	2703	5824	5220	6498	21761
75-99 mq	628	1416	3331	6499	5402	6543	23819
100-149 mq	533	1314	3118	5567	4360	5340	20232
Oltre 149 mq	163	321	848	1487	1227	1496	5542
Totale	2067	4900	11876	23720	21025	26739	90327

APPENDICE C

Popolazione residente in età da 18 a 74 anni al censimento del 25.10.1981 utilizzata come riferimento per il calcolo dei quozienti (al netto di quella dei Comuni che non hanno partecipato alla rilevazione)

Tavola C.1 - Popolazione residente per sesso, classe di età, grado di istruzione e ripartizione territoriale - Maschi - Censimento del 25/10/81

Gradi di istruzione (*)	CLASSI DI ETÀ (anni)						Totale 18-74 anni
	18-29	30-44	45-54	55-64	65-69	70-74	
NORD-CENTRO							
1	27062	92564	194678	233799	173914	191763	913780
2	427153	1596350	1403152	1080594	446033	326395	5279677
3	1431843	1100832	436395	270192	86730	57184	3383176
4	989384	668574	201192	137053	38722	25700	2060625
5	86548	262938	98987	84263	28941	18260	579937
Totale	2961990	3721258	2334404	1805901	774340	619302	12217195
MEZZOGIORNO							
1	66182	153768	251176	255133	156187	155377	1037823
2	385360	696684	488548	343036	128311	83915	2125854
3	702080	408345	141162	83337	25137	16338	1376399
4	442609	245250	64704	43557	11116	6641	813877
5	39854	106841	39941	33896	9954	5418	235904
Totale	1636085	1610888	985531	758959	330705	267689	5589857
ITALIA							
1	93244	246332	445854	488932	330101	347140	1951603
2	812513	2293034	1891700	1423630	574344	410310	7405531
3	2133923	1509177	577557	353529	111867	73522	4759575
4	1431993	913824	265896	180610	49838	32341	2874502
5	126402	369779	138928	118159	38895	23678	815841
Totale	4598075	5332146	3319935	2564860	1105045	886991	17807052

(*) 1 = Analfabeta e senza titolo di studio; 2 = Fornito di licenza elementare; 3 = Fornito di licenza di scuola media inferiore; 4 = Fornito di diploma di scuola media superiore; 5 = Fornito di diploma di laurea.

Tavola C.1 segue - Popolazione residente per sesso, classe di età, grado di istruzione e ripartizione territoriale - Femmine - Censimento del 25/10/81

Gradi di istruzione (*)	CLASSI DI ETÀ (anni)						Totale 18-74 anni
	18-29	30-44	45-54	55-64	65-69	70-74	
NORD-CENTRO							
1	32086	180999	368036	437501	303417	321751	1643790
2	513839	1980632	1490832	1248840	544331	436472	6214946
3	1270329	901501	347917	229498	86811	71145	2907201
4	1024682	506936	163085	115616	28906	23457	1862682
5	89491	173941	44408	32401	7415	4330	351986
Totale	2930427	3744009	2414278	2063856	970880	857155	12980605
MEZZOGIORNO							
1	91163	297418	430308	422560	230559	212962	1684970
2	500704	818759	461749	343246	125329	88011	2337798
3	535983	239625	83753	51064	18896	15678	944999
4	461778	206657	57268	34283	7354	5236	772576
5	46335	82235	18545	12469	2048	1214	162846
Totale	1635963	1644694	1051623	863622	384186	323101	5903189
ITALIA							
1	123249	478417	798344	860061	533976	534713	3328760
2	1014543	2799391	1952581	1592086	669660	524483	8552744
3	1806312	1141126	431670	280562	105707	86823	3852200
4	1486460	713593	220353	149899	36260	28693	2635258
5	135826	256176	62953	44870	9463	5544	514832
Totale	4566390	5388703	3465901	2927478	1355066	1180256	18883794

(*) 1 = Analfabeta e senza titolo di studio; 2 = Fornito di licenza elementare; 3 = Fornito di licenza di scuola media inferiore;

4 = Fornito di diploma di scuola media superiore; 5 = Fornito di diploma di laurea

Tavola C.1 segue - Popolazione residente per sesso, classe di età, grado di istruzione e ripartizione territoriale - Maschi e Femmine - Censimento del 25/10/81

Gradi di istruzione (*)	CLASSI DI ETÀ (anni)						Totale 18-74 anni
	18-29	30-44	45-54	55-64	65-69	70-74	
NORD-CENTRO							
1	59148	273563	562714	671300	477331	513514	2557570
2	940992	3576982	2893984	2329434	990364	762867	11494623
3	2702172	2002333	784312	499690	173541	128329	6290377
4	2014066	1175510	364277	252669	67628	49157	3923307
5	176039	436879	143395	116664	36356	22590	931923
Totale	5892417	7465267	4748682	3869757	1745220	1476457	25197800
MEZZOGIORNO							
1	157345	451186	681484	677693	386746	368339	2722793
2	886064	1515443	950297	686282	253640	171926	4463652
3	1238063	647970	224915	134401	44033	32016	2321398
4	904387	451907	121972	77840	18470	11877	1586453
5	86189	189076	58486	46365	12002	6632	398750
Totale	3272048	3255582	2037154	1622581	714891	590790	11493046
ITALIA							
1	216493	724749	1244198	1348993	864077	881853	5280363
2	1827056	5092425	3844281	3015716	1244004	934793	15958275
3	3940235	2650303	1009227	634091	217574	160345	8611775
4	2918453	1627417	486249	330509	86098	61034	5509760
5	262228	625955	201881	163029	48358	29222	1330673
Totale	9164465	10720849	6785836	5492338	2460111	2067247	36690846

(*) 1 = Analfabeta e senza titolo di studio; 2 = Fornito di licenza elementare; 3 = Fornito di licenza di scuola media inferiore; 4 = Fornito di diploma di scuola media superiore; 5 = Fornito di diploma di laurea

Tavola C.2 - Popolazione residente per sesso, classe di età e condizione professionale o non professionale - Censimento del 25/10/81

Gruppi di condizione professionale e non professionale (*)	CLASSI DI ETÀ (anni)						Totale 18-74 anni
	18-29	30-44	45-54	55-64	65-69	70-74	
MASCHI							
Gruppo 1	79624	230068	127050	80594	18089	9788	545213
Gruppo 2	4336	63422	54444	31713	2409	830	157154
Gruppo 3	612931	1347735	544653	233068	11020	3649	2753056
Gruppo 4	422430	990694	695665	400358	72943	33682	2615772
Gruppo 5	1853416	2461656	1544821	559530	17994	5557	6442974
Totale attivi	2927737	5093575	2966633	1305263	122455	53506	12514169
Inattivi	1625338	238571	353302	1259597	982590	833485	5292883
TOTALE GENERALE	4598075	5332146	3319935	2564860	1105045	886991	17807052
FEMMINE							
Gruppo 1	20503	42140	20826	11352	2394	1405	98620
Gruppo 2	1066	5687	3603	2089	163	78	12686
Gruppo 3	927435	964146	260779	103340	4261	770	2261231
Gruppo 4	174483	469493	341164	167869	24753	11974	1189556
Gruppo 5	940521	975551	528406	112618	6503	2714	2566313
Totale attivi	2064008	2457017	1154778	397268	38574	16761	6128406
Inattivi	2502382	2931686	2311123	2530210	1316492	1163495	12755388
TOTALE GENERALE	4566390	5388703	3465901	2927478	1355066	1180256	18883794
MASCHI E FEMMINE							
Gruppo 1	100127	272208	147876	91946	20483	11193	643833
Gruppo 2	5402	69109	58047	33802	2572	908	169840
Gruppo 3	1540366	2311881	805432	336408	15281	4419	5014287
Gruppo 4	596913	1460187	1036829	568227	97696	45656	3805328
Gruppo 5	2793937	3437207	2073227	672148	24497	8271	9009287
Totale attivi	4991745	7550592	4121411	1702531	161029	70267	18642575
Inattivi	4127720	3170257	2664425	3789807	2299082	1996980	18048271
TOTALE GENERALE	9164465	10720849	6785836	5492338	2460111	2067247	36690846

(*) Gruppo 1 = Imprenditore e libero professionista; gruppo 2 = dirigente; gruppo 3 = Lavoratore dipendente non manuale; gruppo 4 = Lavoratore in proprio e coadiuvante; gruppo 5 = Lavoratore dipendente manuale; Inattivi = casalinga, studente, ecc.

Tavola C.3 - Popolazione residente per sesso, classe di età, settore di attività economica e ripartizione territoriale - Censimento del 25/10/81

Settori di attività economica	CLASSI DI ETÀ (anni)						Totale 18-74 anni
	18-29	30-44	45-54	55-64	65-69	70-74	
Maschi							
NORD-CENTRO							
Agricoltura	97126	190903	228981	168537	28971	13979	728497
Industria	1141250	1715339	1024654	364457	17121	6814	4269635
Terziario	854543	1706918	884291	420955	48184	21045	3935936
Totale	2092919	3613160	2137926	953949	94276	41838	8934068
MEZZOGIORNO							
Agricoltura	94007	189110	205500	97021	8604	3631	597873
Industria	402789	573073	263866	83210	3391	1405	1327734
Terziario	383022	718232	359341	171083	16184	6632	1654494
Totale	879818	1480415	828707	351314	28179	11668	3580101
ITALIA							
Agricoltura	191133	380013	434481	265558	37575	17610	1326370
Industria	1544039	2288412	1288520	447667	20512	8219	5597369
Terziario	1237565	2425150	1243632	592038	64368	27677	5590430
Totale	2972737	5093575	2966633	1305263	122455	53506	12514169
Femmine							
NORD-CENTRO							
Agricoltura	38906	89447	95520	45292	4517	1928	275610
Industria	665854	607161	243491	40097	2373	991	1559967
Terziario	934731	1146343	492663	198739	21669	9993	2804138
Totale	1639491	1842951	831674	284128	28559	12912	4639715
MEZZOGIORNO							
Agricoltura	110965	186249	143909	34325	1988	778	478214
Industria	88145	68534	25578	7686	549	224	190716
Terziario	225407	359283	153617	71129	7478	2847	819761
Totale	424517	614066	323104	113140	10015	3849	1488691
ITALIA							
Agricoltura	149871	275696	239429	79617	6505	2706	753824
Industria	753999	675695	269069	47783	2922	1215	1750683
Terziario	1160138	1505626	646280	269868	29147	12840	3623899
Totale	2064008	2457017	1154778	397268	38574	16761	6128406
Maschi e Femmine							
NORD-CENTRO							
Agricoltura	136032	280350	324501	213829	33488	15907	1004107
Industria	1807104	2322500	1268145	404554	19494	7805	5829602
Terziario	1789274	2853261	1376954	619694	69853	31038	6740074
Totale	3732410	5456111	2969600	1238077	122835	54750	13573783
MEZZOGIORNO							
Agricoltura	204972	375359	349409	131346	10592	4409	1076087
Industria	490934	641607	289444	90896	3940	1629	1518450
Terziario	608429	1077515	512958	242212	23662	9479	2474255
Totale	1304335	2094481	1151811	464454	38194	15517	5068792
ITALIA							
Agricoltura	341004	655709	673910	345175	44080	20316	2080194
Industria	2298038	2964107	1557589	495450	23434	9434	7348052
Terziario	2397703	3930776	1889912	861906	93515	40517	9214329
Totale	5036745	7550592	4121411	1702531	161029	70267	18642575

Tavola C.4 - Popolazione residente per sesso, classe di età, genere della famiglia di appartenenza e ripartizione territoriale - Maschi - Censimento del 25/10/81

Generi della famiglia (*)	CLASSI DI ETÀ (anni)						Totale 18-74 anni
	18-29	30-44	45-54	55-64	65-69	70-74	
NORD-CENTRO							
Genere 1	57284	78102	71228	77399	77389	93526	454928
Genere 2	440224	304969	313888	469612	341391	283963	2154047
Genere 3	1122504	1505861	964908	627415	205072	150906	4576666
Genere 4	965936	1159183	704171	451131	109072	67359	3456832
Genere 5	376042	673163	280209	180344	41416	23548	1574722
Totale	2961990	3721258	2334404	1805901	774340	619302	12217195
MEZZOGIORNO							
Genere 1	46475	37075	34835	59168	66022	78241	321816
Genere 2	584982	278934	297343	289040	151801	118491	1720591
Genere 3	611535	748576	400509	247135	72474	47683	2127912
Genere 4	295458	351970	177179	117499	29836	17569	989511
Genere 5	97635	194333	75665	46117	10572	5705	430027
Totale	1636085	1610888	985531	758959	330705	267689	5589857
ITALIA							
Genere 1	103759	115177	106063	136567	143411	171767	776744
Genere 2	1025206	583903	611231	758652	493192	402454	3874638
Genere 3	1734039	2254437	1365417	874550	277546	198589	6704578
Genere 4	1261394	1511133	881350	568630	138908	84928	4446343
Genere 5	473677	867496	355874	226461	51988	29253	2004749
Totale	4598075	5332146	3319935	2564860	1105045	886991	17807052

(*) Cfr. Capitolo 2, paragrafo 6, pag. 13.

Tavola C.4 segue - Popolazione residente per sesso, classe di età, genere della famiglia di appartenenza e ripartizione territoriale - Femmine - Censimento del 25/10/81

Generi della famiglia (*)	CLASSI DI ETÀ (anni)						Totale 18-74 anni
	18-29	30-44	45-54	55-64	65-69	70-74	
NORD-CENTRO							
Genere 1	27300	40221	89658	246681	227442	246136	877438
Genere 2	392982	357089	430375	676874	379410	305206	2541936
Genere 3	1122807	1530288	932717	589213	206354	177063	4558442
Genere 4	959948	1159771	702097	402617	119771	100669	3444873
genere 5	427390	656640	259431	148471	37903	28081	1557916
Totale	2930427	3744009	2414278	2063856	970880	857155	12980605
MEZZOGIORNO							
Genere 1	30426	34450	58415	154300	136458	141573	555622
Genere 2	493105	353613	374079	346142	143001	105897	1815837
Genere 3	675122	727434	379371	220655	65122	47042	2114746
Genere 4	317788	338142	174818	106067	30932	22807	990554
Genere 5	119522	191055	64940	36458	8673	5782	426430
Totale	1635963	1644694	1051623	863622	384186	323101	5903189
ITALIA							
Genere 1	57726	74671	148073	400981	363900	387709	1433060
Genere 2	886087	710702	804454	1023016	522411	411103	4357773
Genere 3	1797929	2257722	1312088	809868	271476	224105	6673188
Genere 4	1277736	1497913	876915	508684	150703	123476	4435427
Genere 5	546912	847695	324371	184929	46576	33863	1984346
Totale	4566390	5388703	3465901	2927478	1355066	1180256	18883794

(*) Cfr. Capitolo 2, paragrafo 6, pag. 13.

Tavola C.4 segue - Popolazione residente per sesso, classe di età, genere della famiglia di appartenenza e ripartizione territoriale - Maschi e Femmine - Censimento del 25/10/81

Generi della famiglia (*)	CLASSI DI ETÀ (anni)						Totale 18-74 anni
	18-29	30-44	45-54	55-64	65-69	70-74	
NORD-CENTRO							
Genere 1	84584	118323	160886	324080	304831	339662	1332366
Genere 2	833206	662058	744263	1146486	720801	589169	4695983
Genere 3	2245311	3036149	1897625	1216628	411426	327969	9135108
Genere 4	1925884	2318934	1406268	853748	228843	168028	6901705
Genere 5	803432	1329803	539640	328815	79319	51629	3132638
Totale	5892417	7465267	4748682	3869757	1745220	1476457	25197800
MEZZOGIORNO							
Genere 1	76901	71525	93250	213468	202480	219814	877438
Genere 2	1078087	632547	671422	635182	294802	224388	3536428
Genere 3	1286657	1476010	779880	467790	137596	94725	4242658
Genere 4	613246	690112	351997	223566	60768	40376	1980065
Genere 5	217157	385388	140605	82575	19245	11487	856457
Totale	3272048	3255582	2037154	1622581	714891	590790	11493046
ITALIA							
Genere 1	161485	189848	254136	537548	507311	559476	2209804
Genere 2	1911293	1294605	1415685	1781668	1015603	813557	8232411
Genere 3	3531968	4512159	2677505	1684418	549022	422694	13377766
Genere 4	2539130	3009046	1758265	1077314	289611	208404	8881770
Genere 5	1020589	1715191	680245	411390	98564	63116	3989095
Totale	9164465	10720849	6785836	5492338	2460111	2067247	36690846

(*) Cfr. Capitolo 2, paragrafo 6, pag. 13.

Tavola C.5 - Popolazione residente per sesso, classe di età, titolo di godimento dell'abitazione e ripartizione territoriale - Censimento del 25/10/81

Titoli di godimento abitazione	CLASSI DI ETÀ (anni)						Totale 18-74 anni
	18-29	30-44	45-54	55-64	65-69	70-74	
Maschi							
NORD-CENTRO							
Proprietà	1570038	1907059	1461588	1186203	512993	403206	7041087
Affitto	1096538	1459049	731097	510845	206954	162937	4167420
Totale	2666576	3366108	2192685	1697048	719947	566143	11208507
MEZZOGIORNO							
Proprietà	934365	852590	680004	549564	242463	192723	3451709
Affitto	505131	555588	236254	159382	62915	49358	1568628
Totale	1439496	1408178	916258	708946	305378	242081	5020337
ITALIA							
Proprietà	2504403	2759649	2141592	1735767	755456	595929	10492796
Affitto	1601669	2014637	967351	670227	269869	212295	5736048
Totale	4106072	4774286	3108943	2405994	1025325	808224	16228844
Femmine							
NORD-CENTRO							
Proprietà	1423557	2046807	1517734	1306081	591409	503291	7388879
Affitto	1171869	1404304	762790	624386	295198	265120	4523667
Totale	2595426	3451111	2280524	1930467	886607	768411	11912546
MEZZOGIORNO							
Proprietà	835602	969197	731223	605567	262388	213216	3617193
Affitto	567211	512191	248682	189953	81476	68743	1668256
Totale	1402813	1481388	979905	795520	343864	281959	5285449
ITALIA							
Proprietà	2259159	3016004	2248957	1911648	853797	716507	11006072
Affitto	1739080	1916495	1011472	814339	376674	333863	6191923
Totale	3998239	4932499	3260429	2725987	1230471	1050370	17197995
Maschi e Femmine							
NORD-CENTRO							
Proprietà	2993595	3953866	2979322	2492284	1104402	906497	14429966
Affitto	2268407	2863353	1493887	1135231	502152	428057	8691087
Totale	5262002	6817219	4473209	3627515	1606554	1334554	23121053
MEZZOGIORNO							
Proprietà	1769967	1821787	1411227	1155131	504851	405939	7068902
Affitto	1072342	1067779	484936	349335	144391	118101	3236884
Totale	2842309	2889566	1896163	1504466	649242	524040	10305786
ITALIA							
Proprietà	4763562	5775653	4390549	3647415	1609253	1312436	21498868
Affitto	3340749	3931132	1978823	1484566	646543	546158	11927971
Totale	8104311	9706785	6369372	5131981	2255796	1858594	33426839

Tavola C.6 - Popolazione residente per sesso, classe di età, classe di ampiezza dell'abitazione e ripartizione territoriale - Maschi - Censimento del 25/10/81

Classi di ampiezza delle abitazioni	CLASSI DI ETÀ (anni)						Totale 18-74 anni
	18-29	30-44	45-54	55-64	65-69	70-74	
NORD-CENTRO							
Fino a 50 mq	318.974	358.797	216.045	208.713	120.867	113.117	1.336.513
51-74 mq	619.985	783.070	486.708	413.544	190.465	150.867	2.644.639
75-99 mq	859.507	1.149.629	696.120	526.611	211.824	158.275	3.601.966
100-149 mq	795.467	1.050.921	682.187	471.621	176.251	132.666	3.309.113
Oltre 149 mq	243.876	245.974	208.248	147.482	51.140	39.497	936.217
Totale	2.837.809	3.588.391	2.289.308	1.767.971	750.547	594.422	11.828.448
MEZZOGIORNO							
Fino a 50 mq	272.246	226.976	150.501	143.836	83.642	81.389	958.590
51-74 mq	308.229	284.866	180.685	151.536	70.709	56.607	1.052.632
75-99 mq	404.584	409.297	248.041	186.423	75.073	55.060	1.378.478
100-149 mq	424.714	473.794	289.985	195.445	69.269	47.981	1.501.188
Oltre 149 mq	112.589	110.493	82.942	56.767	18.037	12.294	393.122
Totale	1.522.362	1.505.426	952.154	734.007	316.730	253.331	5.284.010
ITALIA							
Fino a 50 mq	591.220	585.773	366.546	352.549	204.509	194.506	2.295.103
51-74 mq	928.214	1.067.936	667.393	565.080	261.174	207.474	3.697.271
75-99 mq	1.264.091	1.558.926	944.161	713.034	286.897	213.335	4.980.444
100-149 mq	1.220.181	1.524.715	972.172	667.066	245.520	180.647	4.810.301
Oltre 149 mq	356.465	356.467	291.190	204.249	69.177	51.791	1.329.339
Totale	4.360.171	5.093.817	3.241.462	2.501.978	1.067.277	847.753	17.112.458

Tavola C.6 segue - Popolazione residente per sesso, classe di età, classe di ampiezza dell'abitazione e ripartizione territoriale - Femmine - Censimento del 25/10/81

Classi di ampiezza delle abitazioni	CLASSI DI ETÀ (anni)						Totale 18-74 anni
	18-29	30-44	45-54	55-64	65-69	70-74	
NORD-CENTRO							
Fino a 50 mq	322.973	316.083	246.759	305.708	193.931	193.198	1.578.652
51-74 mq	628.884	764.464	536.354	505.405	239.111	201.986	2.876.204
75-99 mq	861.155	1.163.241	718.821	577.606	243.217	199.409	3.763.449
100-149 mq	767.370	1.112.654	665.317	477.739	195.622	165.972	3.384.674
Oltre 149 mq	213.510	285.044	203.767	138.007	55.746	50.038	946.112
Totale	2.793.892	3.641.486	2.371.018	2.004.465	927.627	810.603	12.549.091
MEZZOGIORNO							
Fino a 50 mq	262.944	220.816	180.656	200.188	114.086	108.390	1.087.080
51-74 mq	303.301	285.460	202.720	178.746	79.251	63.288	1.112.766
75-99 mq	404.144	419.723	263.551	202.212	79.433	59.600	1.428.663
100-149 mq	428.432	504.570	287.398	193.237	69.729	52.490	1.535.856
Oltre 149 mq	105.905	129.735	81.069	50.706	17.490	14.066	398.971
Totale	1.504.726	1.560.304	1.015.394	825.089	359.989	297.834	5.563.336
ITALIA							
Fino a 50 mq	585.917	536.899	427.415	505.896	308.017	301.588	2.665.732
51-74 mq	932.185	1.049.924	739.074	684.151	318.362	265.274	3.988.970
75-99 mq	1.265.299	1.582.964	982.372	779.818	322.650	259.009	5.192.112
100-149 mq	1.195.802	1.617.224	952.715	670.976	265.351	218.462	4.920.530
Oltre 149 mq	319.415	414.779	284.836	188.713	73.236	64.104	1.345.083
Totale	4.298.618	5.201.790	3.386.412	2.829.554	1.287.616	1.108.437	18.112.427

Tavola C.6 segue - Popolazione residente per sesso, classe di età, classe di ampiezza dell'abitazione e ripartizione territoriale - Maschi e Femmine - Censimento del 25/10/81

Classi di ampiezza delle abitazioni	CLASSI DI ETÀ (anni)						Totale 18-74 anni
	18-29	30-44	45-54	55-64	65-69	70-74	
NORD-CENTRO							
Fino a 50 mq	641.947	674.880	462.804	514.421	314.798	306.315	2.915.165
51-74 mq	1.248.869	1.547.534	1.023.062	918.949	429.576	352.853	5.520.843
75-99 mq	1.720.662	2.312.870	1.414.941	1.104.217	455.041	357.684	7.365.415
100-149 mq	1.562.837	2.163.575	1.347.504	949.360	371.873	298.638	6.693.787
Oltre 149 mq	457.386	531.018	412.015	285.489	106.886	89.535	1.882.329
Totale	5.631.701	7.229.877	4.660.326	3.772.436	1.678.174	1.405.025	24.377.539
MEZZOGIORNO							
Fino a 50 mq	535.190	447.792	331.157	344.024	197.728	189.779	2.045.670
51-74 mq	611.530	570.326	383.405	330.282	149.960	119.895	2.165.398
75-99 mq	808.728	829.020	511.592	388.635	154.506	114.660	2.807.141
100-149 mq	853.146	978.364	577.383	388.682	138.998	100.471	3.037.044
Oltre 149 mq	218.494	240.228	164.011	107.473	35.527	26.360	792.093
Totale	3.027.088	3.065.730	1.967.548	1.559.096	676.719	551.165	10.847.346
ITALIA							
Fino a 50 mq	1.177.137	1.122.672	793.961	858.445	512.526	496.094	4.960.835
51-74 mq	1.860.399	2.117.860	1.406.467	1.249.231	579.536	472.748	7.686.241
75-99 mq	2.529.390	3.141.890	1.926.533	1.492.852	609.547	472.344	10.172.556
100-149 mq	2.415.983	3.141.939	1.924.887	1.338.042	510.871	399.109	9.730.831
Oltre 149 mq	675.880	771.246	576.026	392.962	142.413	115.895	2.674.422
Totale	8.658.789	10.295.607	6.627.874	5.331.532	2.354.893	1.956.190	35.224.885

APPENDICE D

**Classificazione socio-economica e per
gruppo professionale**

Classificazione socio-economica

- 01 Imprenditori, liberi professionisti e dirigenti
- 02 Lavoratori in proprio e coadiuvanti
- 03 Impiegati direttivi e di concetto
- 04 Impiegati esecutivi
- 05 Operai specializzati, qualificati ed assimilati
- 06 Manovali e braccianti agricoli
- 07 Pensionati forniti di laurea o diploma di scuola media superiore
- 08 Pensionati forniti di licenza di scuola media inferiore o di scuola elementare
- 09 Pensionati senza alcun titolo di studio
- 10 Casalinghe con laurea o diploma di scuola media superiore
- 11 Casalinghe con licenza media o elementare
- 12 Casalinghe senza titolo di studio
- 13 Studenti
- 14 Persone in cerca di prima occupazione
- 15 Altri non compresi nelle precedenti categorie

Classificazione per gruppo professionale

- 01 Professioni inerenti all'agricoltura
- 02 Professioni liberali, tecniche, scientifiche ed assimilate
- 03 Professioni inerenti ad attività sanitarie
- 04 Professioni inerenti ad attività scolastiche
- 05 Professioni inerenti alle industrie estrattive
- 06 Professioni inerenti alle industrie manifatturiere
- 07 Professioni inerenti al ramo dei trasporti
- 08 Membri dei corpi armati dello Stato, dei corpi di polizia e di sicurezza interna, guardiani, custodi di azienda
- 09 Professioni inerenti al commercio
- 10 Professioni inerenti ai trasporti
- 11 Professioni amministrative ed assimilate
- 12 Professioni non altrove classificate
- 13 Casalinghe
- 14 Altre condizioni non professionali (studenti, militari in servizio di leva, ecc.)

APPENDICE E

Tracciato record dell'indagine

Tracciato record dell'indagine

Posizioni	Notizie	Codici previsti	Significato codici
NOTIZIE INDIVIDUALI DAL CENSIMENTO			
1	Tipo record	1/2	1 Persona non deceduta 2 Persona deceduta
2,3	Provincia residenza	01/95	Codici ISTAT
4,6	Comune residenza	001-315	Codici ISTAT
7/10	Sezione censimento	0001-9999	Numero Sezione
11/13	Foglio censimento	001-999	Numero foglio Censimento
14	Relazione parentela con il capofamiglia	1-9	1 Capofamiglia 2 Coniuge del capofamiglia 3 Figli 4,5,6,7 Parenti e affini 8 Altre persone conviventi 9 Addetti ai servizi della famiglia
15	Sesso	1,2	1 Maschio 2 Femmina
16	Stato civile	1-5	1 Celibe o nubile 2 Coniugato/a 3 Vedovo/a 4 Separato/a legalmente 5 Divorziato/a
17/19	Età in anni compiuti	000-NNN	Anni compiuti
20	Istruzione	0-6	1 Analfabeta 2 Alfabeto 3 Licenza elementare 4 Licenza Media Inferiore 5 Diploma Media Superiore 6 Laurea 7 Nato dopo il 24-10-78
21	Tipo comune nascita	1-6	1 Stesso Comune residenza 2 Altro Comune stessa Provincia residenza 3 Altra Provincia stessa Regione residenza 4 Altra Regione stessa Ripartizione residenza 5 Altra ripartizione 6 Estero
22,23	Provincia nascita o Stato estero	01/95,99	01/95 se col. 21 = 1-5 99 se col. 21 = 6
24,25	Giorno nascita	01/31	01/31 Giorno del mese
26,27	Mese nascita	01/12	01/12 Mese
28,30	Anno nascita	861/981	Anno su tre cifre
31	Luogo di presenza	1-5	1 Presente in famiglia 2 Presente in Istituto di Cura del Comune 3 Presente in altro luogo del Comune 4 In altro Comune 5 All'Estero
32,33	Provincia presenza o Stato estero	01/95,99	01/95 se col. 31 = 1-4 99 se col. 31 = 5
34	Motivo dell'assenza	0-5	0 se col. 31 = 1-3 1-5 se col. 31 = 4,5 1 per motivi di lavoro 2 per seguire familiari assenti per lavoro 3 per motivi di studio 4 per ricovero in Istituto di cura 5 per altro motivo
35	Residenza al 1976	0-6	0 Nato dopo il 24-10-76 1 Stesso Comune residenza 2 Altro Comune stessa Provincia residenza 3 Altra Provincia stessa Regione residenza 4 Altra Regione stessa Ripartizione residenza 5 Altra Ripartizione 6 Estero
36,37	Prov. resid. al 1976	01/95,99	01/95 Codici ISTAT 99 Estero
38	Condizione professionale	0-8	0 Nato dopo il 24-10-67 1 Occupato 2 Disoccupato in cerca di nuova occupazione 3 In cerca di prima occupazione 4 Casalinga 5 Studente 6 Ritirato dal lavoro 7 In servizio di leva 8 In altra condizione

Tracciato record dell'indagine - segue

Posizioni	Notizie	Codici previsti	Significato codici
39-41	Professione	000-999	000 se col. 38 = 3-8 111/999 se col. 38 = 1,2
42-43	Posizione professione	01/15	00 se col. 38 = 3-8 se col. 38 = 1,2: a) Dipendenti 01 dirigente 02 appartenente alla carriera direttiva 03 impiegato 04 appartenente categorie speciali (intermedi) 05 capo operaio 06 operaio specializzato o qualificato 07 operaio comune (manovale, bracciante agr., ecc.) 08 altro lavor. dipendente (uscieri, bidello, ecc.) 09 apprendista 10 lavorante a domicilio per conto di imprese 11 graduato o militare di carriera delle FF. AA. b) In conto proprio, come 12 imprenditore 13 libero professionista 14 lavorante in proprio (colti. diretto, artig.) 15 coadiuvante
44	Presenza dipendenti	0-2	0 se col. 42,43 = 01-11,15 o se col.38 = 3-8 Se col. 42,43 = 12-14: 1 con dipendenti 2 senza dipendenti
45/48	Attività economica	0000-9900	0000 se col. 38 = 3-8 0111/9900 se col. 38 = 1,2
49	Condiz. professionale al 1976	0-6	0 se nato dopo il 24-10-62 1 occupato 2 disoccupato alla ricerca di nuova occupazione 3 in cerca 1ª occupazione 4 casalinga 5 studente 6 in altra condizione
50	Posiz. professionale al 1976	0-2	0 se nato dopo il 24-10-62 o se col. 49 = 2-6 Se col. 49 = 1
51	Settore attività economica al 1976	0-4	1 lavorava alle dipendenze 2 lavorava in conto proprio 0 se nato dopo il 24-10-62 o se col. 50 = 0 1 agricoltura, foreste, pesca 2 industria 3 commercio 4 altre attività
52/56	Luogo lavoro o studio	01001/95100 02000/50000 60000/ 70000/ 80000	01-95 provincia 001/100 comune 02-50 stato estero 60000 stesso com. resid. 70000 nell'abitazione 80000 luogo non fisso
57	Rientro giornaliero	1-2	1 si 2 no
58	Orario inizio lavoro	1-5	1 7.15-7.44 2 7.45-8.14 3 8.15-8.44 4 8.45-9.14 5 altra ora
59	Ritorni luogo lavoro	1-2	1 si 2 no
60	Tempo impiegato	1-4	1 fino a 15 minuti 2 da 16 a 30 " 3 da 31 a 60 " 4 oltre 60 "
61	Mezzo utilizzato	1-8	1 nessun mezzo (a piedi) 2 ferrovia, tram, metrò, ecc. 3 autobus, filobus, altro mezzo pubblico 4 autobus aziendale o scolastico 5 auto privata (guidatore) 6 auto " (trasportato) 7 moto, ciclomotore 8 altro mezzo

Tracciato record dell'indagine - segue

Posizioni	Notizie	Codici previsti	Significato codici
NOTIZIE SULLA FAMIGLIA E SULLA ABITAZIONE			
62	Tipologia famiglia	1/8	da 1 a 8
63/64	Numero componenti	01/NN	numero
65/66	Componenti occupati	01/NN	numero
67/68	Componenti disoccupati	01/NN	numero
69/70	Compon. in cerca 1 ^a occupazione	01/NN	numero
71	Coabitazione	0/4	0 fam. princ. senza coab. 1 fam. princ. con coab. 2 famiglie coabitanti 3 senza abit. o senza tetto 4 altra dizione
72	Tipo località	1/3	1 centro abitato 2 nucleo abitato 3 case sparse
73	Tipo alloggio	1/3	1 abitazione occupata 2 alloggio precario per famiglie terremotate 3 altro (grotte, baracche, ecc.)
74	Tipo fabbricato	1/4	1 esclusiv. uso abitativo 2 prevalent. uso abitativo 3 prev. uso non abitativo 4 rurale
75	Numero abitazioni nel fabbricato (classi)	1/6	1 1 abitazione 2 2 abitazioni 3 da 3 a 8 abitazioni 4 da 9 a 15 abitazioni 5 da 16 a 30 abitazioni 6 31 abitazioni e più
76	Titolo di godimento	1/3	1 Proprietà, usufrutto o riscatto 2 Affitto o subaffitto 3 Altro titolo
77/78	Numero totale stanze	nn	numero
79/80	Num. stanze altro uso	nn	numero
81/83	Superficie abitazione	nn	metri quadrati
84/85	Servizi installati	1:15	da 01 a 15
86/88	Num. occup. l'abitaz.	nn	numero
CLASSIFICAZIONE CONDIZIONE SOCIO-ECONOMICA			
89/90	Classif. propria	1/15	vedi class. nel testo
91/92	Classif. capofamiglia	1/15	" " "
93/94	Class. coniuge capof.	1/15	" " "
CLASSIFICAZIONE PER GRUPPO PROFESSIONALE			
95/96	Classif. propria	01/14	vedi class. nel testo
97/98	Class. capofamiglia	01/14	" " "
99/100	Class. coniuge capof.	01/14	" " "
INDICATORI SINTETICI DI GENERE			
101/103	genere famiglia	somma indicat.	da gen. 1 a gen. 5
104/106	genere abitazione	somma indicat.	
107/109	informazioni sul tipo di pendolarismo	somma indicat.	

Tracciato record dell'indagine - segue

Posizioni	Notizie	Codici previsti	Significato codici
NOTIZIE RELATIVE AI SOLI DECEDUTI			
110/111	Prov. di decesso	01/95	codici ISTAT
112/114	Comune di decesso	001/315	codici ISTAT
115/116	Giorno di decesso	01/31	01/31 = giorno del mese
117/118	Mese di decesso	11-12/01-04	11-12/01-04 = mese
119/120	Anno di decesso	81/82	Anno su due cifre
121	Stato civile al decesso	1/5	1 Celibe o nubile 2 Coniugato/a 3 Vedovo/a 4 Separato/a legalmente 5 Divorziato/a
122	Istruzione al decesso	1/4	1 Licenza elementare e senza titolo 2 Licenza Media Inferiore 3 Diploma Media Superiore 4 Laurea
123	Posiz. professionale al decesso	1/4,9	1 Imprenditore o libero professionista 2 Dirigente o impiegato 3 Lavoratore in proprio o coadiuvante 4 Lavoratore dipendente 9 Condiz. non professionale
124	Settore attività economica al decesso	1/3,9	1 Agricoltura 2 Industria 3 Altre attività 9 Condiz. non professionale
125/128	Causa iniz. morte	0010/9999	Codici ISTAT
129/132	Causa violenta morte	8000/9999	Codici ISTAT
133/135	Anno di matrimonio	nn	Anno su tre cifre, 000 = non indicato
136/137	Giorno nascita coniuge superstite	01/31	01/31 = giorno del mese
138/139	Mese nasc. coniuge	01/12	01/12 = mese
140/142	Anno nasc. coniuge	nnn	Anno su tre cifre
NOTIZIE SUL CAPOFAMIGLIA DEL DECEDUTO			
143	Sesso	1/2	1 Maschio 2 Femmina
144/146	Età	nnn	Anni compiuti
147	Stato civile	1/5	1 Celibe o nubile 2 Coniugato/a 3 Vedovo/a 4 Separato/a legalmente 5 Divorziato/a
148	Istruzione	0/6	1 Analfabeta 2 Alfabeto 3 Licenza elementare 4 Licenza Media Inferiore 5 Diploma Media Superiore 6 Laurea 0 Nato dopo il 24-10-78
NOTIZIE SUL CONIUGE DEL CAPOFAMIGLIA DEL DECEDUTO			
149	Sesso	1/2	1 Maschio 2 Femmina
150/152	Età	nn	Anni compiuti
154	Istruzione	0/6	1 Analfabeta 2 Alfabeto 3 Licenza elementare 4 Licenza Media Inferiore 5 Diploma Media Superiore 6 Laurea

PUBBLICAZIONI ISTAT

BOLLETTINO MENSILE DI STATISTICA

La più completa ed autorevole raccolta di dati congiunturali concernenti l'evoluzione dei fenomeni demografici, sociali, economici e finanziari

Abbonamento annuo L. 108.000 (Estero L. 131.000) Ogni fascicolo L. 14.000

INDICATORI MENSILI

Forniscono dati riassuntivi e tempestivi sull'andamento mensile dei principali fenomeni interessanti la vita nazionale

Abbonamento annuo L. 27.000 (Estero L. 33.000) Ogni fascicolo L. 3.500

NOTIZIARI ISTAT

Forniscono i primi risultati delle rilevazioni ed elaborazioni statistiche riguardanti l'attività produttiva, i prezzi, il commercio interno, gli scambi internazionali come pure lo stato ed il movimento della popolazione e le sue caratteristiche sociali e sanitarie.

I dati, esposti in grafici e tabelle, sono accompagnati da commenti, illustrazioni e note interpretative.

Serie 1 - Statistiche demografiche e sociali

Abbonamento annuo L. 20.000 (Estero L. 27.000) una copia L. 1.500

Serie 2 - Statistiche dell'attività produttiva

Abbonamento annuo L. 60.000 (Estero L. 80.000) una copia L. 1.500

Serie 3 - Statistiche del lavoro, delle retribuzioni e dei prezzi

Abbonamento annuo L. 20.000 (Estero L. 27.000) una copia L. 1.500

Serie 4 - Argomenti vari

Abbonamento annuo L. 12.000 (Estero L. 16.000) una copia L. 1.500

Abbonamento annuo a tutte le serie L. 100.000 (Estero L. 135.000).

INDICATORI TRIMESTRALI

Conti economici trimestrali

Abbonamento annuo L. 10.000 (Estero L. 12.000) Ogni fascicolo L. 3.500

STATISTICA DEL COMMERCIO CON L'ESTERO

Documentazione statistica ufficiale, a periodicità trimestrale, sul commercio dell'Italia con l'estero; fornisce, per tutte le merci comprese nella classificazione merceologica della tariffa dei dazi doganali, l'andamento delle importazioni e delle esportazioni da e per i principali Paesi

Abbonamento annuo L. 93.000 (Estero L. 105.000) Ogni fascicolo L. 29.000

Abbonamento annuo cumulativo a tutti i periodici, compresa la «Statistica del commercio con l'estero»: L. 290.000 (Estero L. 375.000); esclusa la «Statistica del commercio con l'estero»: L. 197.000 (Estero L. 270.000)

Gli abbonamenti decorrono dal 1° gennaio anche se sottoscritti nel corso dell'anno. In tal caso l'abbonato riceverà i numeri dell'annata già pubblicati. L'abbonato ai periodici ISTAT ha diritto a ricevere gratuitamente i fascicoli non pervenutigli soltanto se ne segnalerà il mancato arrivo entro 10 giorni dal ricevimento del fascicolo successivo. Decorso tale termine, si spediscono solo contro rimessa dell'importo. Le variazioni di indirizzo devono essere segnalate dall'abbonato per iscritto. Nel sottoscrivere l'abbonamento cumulativo, gli interessati possono chiedere che l'ISTAT provveda, senza ulteriori richieste, all'invio di tutte le pubblicazioni non periodiche non appena liberate dalle stampe, contro assegno o con emissione di fattura, con lo sconto del 30%. Le singole pubblicazioni possono essere richieste direttamente all'Istituto nazionale di statistica (Via Cesare Balbo, 16 - 00100 Roma) versando il relativo importo, maggiorato del 10% per spese di spedizione, sul c/c postale n. 619007.

Tutti i prezzi sono riferiti all'anno 1990.

ANNUARIO STATISTICO ITALIANO - Edizione 1989 - L. 43.000

Sintetizza in semplici tabelle numeriche di facile lettura ed attraverso appropriate note illustrative e rappresentazioni grafiche, i dati fondamentali della vita economica, demografica e sociale e fornisce un quadro panoramico della corrispondente situazione degli altri principali Paesi del mondo.

COMPENDIO STATISTICO ITALIANO - Edizione 1990 - L. 22.000

Sintetizza i risultati delle rilevazioni ed elaborazioni statistiche di maggior interesse nazionale.

ITALIAN STATISTICAL ABSTRACT - Edition 1990 - L. 22.000

Fornisce i principali risultati delle rilevazioni ed elaborazioni statistiche concernenti la situazione sociale ed economica italiana - Edizione in lingua inglese.

I CONTI DEGLI ITALIANI - Vol. 24, edizione 1990 - L. 16.000

Illustra in forma divulgativa i principali aspetti quantitativi dell'economia italiana.

LE REGIONI IN CIFRE - Edizione 1990 - Distribuzione gratuita

Fornisce i dati delle singole regioni e delle due grandi ripartizioni geografiche: Nord-Centro e Mezzogiorno.

ANNUARI

STATISTICHE DEMOGRAFICHE

n. 33 - Anno 1984

Tomo 1, parte prima - Movimento e calcolo della popolazione secondo gli atti anagrafici - L. 11.000

Tomo 1, parte seconda - Iscrizioni e cancellazioni anagrafiche per trasferimento di residenza, 1983 - Espatriati e rimpatriati, 1984 - L. 9.000

n. 34 - Anno 1985

Tomo 1, parte prima - Movimento e calcolo della popolazione secondo gli atti anagrafici - L. 11.000

Tomo 1, parte seconda - Iscrizioni e cancellazioni anagrafiche per trasferimento di residenza, 1984 - Espatriati e rimpatriati, 1985 - L. 9.500

n. 33/34 - Anni 1984 e 1985

Tomo 2, parte prima - Nascite e decessi - L. 38.000

Tomo 2, parte seconda - Matrimoni, separazioni e divorzi - L. 15.000

n. 35 - Anno 1986

Tomo 1, parte prima - Popolazione residente e movimento anagrafico dei Comuni - L. 11.500

Tomo 1, parte seconda - Iscrizioni e cancellazioni anagrafiche, 1985 e 1986 - Espatriati e rimpatriati, 1986 - L. 15.800

n. 36 - Anno 1987

Tomo 1, parte prima - Popolazione residente e movimento anagrafico dei Comuni - L. 18.900

Tomo 1, parte seconda - Iscrizioni e cancellazioni anagrafiche - Espatriati e rimpatriati, 1987 - L. 15.000

Raccoglie i dati sulla dinamica demografica italiana, sia naturale che migratoria, nonché dei dati sintetici sul movimento annuale della popolazione residente anagrafica comunale e sul suo ammontare.

POPOLAZIONE E MOVIMENTO ANAGRAFICO DEI COMUNI - n. 2 - Anno 1989 - L. 20.000 (*in corso di stampa*)

Riporta i dati dell'ammontare della popolazione residente, desunti dall'analisi del movimento naturale e di quello migratorio, nonché la stima della popolazione residente per sesso ed età a livello regionale.

STATISTICHE DELLA SANITÀ - n. 3 - Anno 1987 - L. 23.000 (*in corso di stampa*)

Riunisce le statistiche sulle strutture e sull'attività degli Istituti di cura, sulle malattie infettive e diffusive soggette a denuncia obbligatoria, sulle interruzioni volontarie della gravidanza e sugli aborti spontanei.

CAUSE DI MORTE - n. 2 - Anno 1986 - L. 25.000

Raccoglie i dati relativi alle statistiche sulle cause di morte e di nati-mortalità.

STATISTICHE DELLA PREVIDENZA, DELLA SANITÀ E DELL'ASSISTENZA SOCIALE

n. 28 - Anni 1987, 1988 - L. 20.000

Vengono illustrate alcune forme di attività svolte dai vari Istituti nel settore della previdenza sociale, i conti economici delle Unità Sanitarie Locali e degli Istituti ospedalieri pubblici, nonché i principali aspetti dell'assistenza sociale.

STATISTICHE DELL'ISTRUZIONE - n. 40 - Anno scolastico 1986-87

Tomo 1 - Dati analitici: nazionali, regionali e provinciali - L. 23.000

Tomo 2 - Dati riassuntivi comunali - L. 18.000

Quadro statistico completo ed aggiornato della situazione scolastica del Paese, attraverso dati sui vari rami d'insegnamento esaminati sotto i più interessanti aspetti dell'ordinamento degli studi e dei risultati conseguiti dagli iscritti.

STATISTICHE CULTURALI - n. 29 - Anno 1987 - L. 14.000

Documentazione ufficiale completa sulle principali attività culturali concernenti, tra l'altro, la produzione libraria, la pubblicazione di riviste scientifiche, la stampa periodica e le biblioteche.

STATISTICHE GIUDIZIARIE - n. 36 - Anno 1988 - L. 41.000

Ampia documentazione statistica dell'attività giudiziaria nonché dei principali fenomeni in materia civile e penale nel campo della criminalità e degli Istituti di prevenzione e pena.

STATISTICHE DELL'AGRICOLTURA, ZOOTECNIA E MEZZI DI PRODUZIONE - n. 35 - Anno 1987 - L. 41.000

Contiene i dati relativi ai vari aspetti dell'agricoltura nazionale, nonché i dati sulla consistenza e produttività degli allevamenti.

STATISTICHE FORESTALI - n. 40 - Anno 1987 - L. 14.000.

Fornisce un quadro completo sulla struttura delle foreste italiane e delle relative utilizzazioni legnose, unitamente ad alcuni aspetti economici.

STATISTICHE METEOROLOGICHE - n. 24 - Anno 1983 - L. 15.800

Raccoglie i dati relativi alle temperature, piovosità e altri fattori climatici rilevati da una rete di stazioni ed osservatori distribuiti nel territorio nazionale.

STATISTICHE DELLA CACCIA E DELLA PESCA - n. 3 - Anno 1987 - L. 10.000

Raccoglie i dati sull'attività della pesca e sulla consistenza del relativo naviglio, nonché su alcuni aspetti del settore venatorio.

STATISTICHE INDUSTRIALI - n. 28 - Anni 1986 e 1987 - L. 41.000

Nel suo genere, unica e veramente preziosa pubblicazione in cui sono organicamente raccolte tutte le informazioni statistiche fondamentali concernenti il complesso ed importante settore dell'industria.

STATISTICHE DELL'ATTIVITA' EDILIZIA - n. 2 - Anno 1987 - L. 14.000

Fornisce i risultati del settore dell'attività edilizia relativamente ai fabbricati residenziali e non residenziali.

STATISTICHE DELLE OPERE PUBBLICHE - n. 2 - Anno 1987 - L. 10.000

Statistica ufficiale delle opere pubbliche effettuate dallo Stato e da Enti pubblici, nonché da privati con finanziamento parziale dello Stato.

STATISTICHE DEL COMMERCIO INTERNO - n. 29 - Anni 1986 e 1987 - L. 11.000

Fornisce i risultati delle rilevazioni correnti relativi al fenomeno della distribuzione. Vi figurano gli indici mensili delle vendite al minuto, nonché la più recente distribuzione per Comune delle licenze di esercizio.

STATISTICHE DEL TURISMO - n. 3 - Anno 1988 - L. 11.000

Descrive il sistema delle informazioni statistiche sul turismo ed espone, in un quadro organico, statistiche, dati ed indicatori aventi per oggetto i principali aspetti di questo fenomeno.

STATISTICHE DELLA NAVIGAZIONE MARITTIMA - n. 42 - Anno 1987 - L. 20.000

Contiene i dati statistici sul movimento dei natanti e del relativo carico avvenuto nei porti marittimi e negli altri approdi autorizzati del territorio nazionale.

STATISTICA DEGLI INCIDENTI STRADALI - n. 37 - Anno 1989 - L. 20.000

La più completa ed aggiornata raccolta di dati su una materia di viva attualità.

STATISTICA ANNUALE DEL COMMERCIO CON L'ESTERO - n. 44 - Anno 1987

Tomo 1 - Dati generali e riassuntivi (*in corso di stampa*)

Tomo 2 - Merci per Capitoli merceologici e Paesi

- Parte prima: da Cap. 1 a Cap. 24 - L. 14.000

- Parte seconda: da Cap. 25 a Cap. 40 - L. 18.000

- Parte terza: da Cap. 41 a Cap. 67 - L. 21.000

- Parte quarta: da Cap. 68 a Cap. 83 - L. 18.000

- Parte quinta: da Cap. 84 a Cap. 85 - L. 25.000

- Parte sesta: da Cap. 86 a Cap. 99 - L. 18.000

- Appendice: L. 10.000

Riporta i dati definitivi sull'andamento delle importazioni e delle esportazioni con l'analisi completa del movimento per merci e per Paesi. Nel tomo primo è riportata, tra l'altro, un'ampia documentazione sul movimento delle merci nei depositi doganali e sul commercio di transito.

STATISTICHE DEI BILANCI DELLE AMMINISTRAZIONI REGIONALI, PROVINCIALI E COMUNALI - n. XXVII - Anno 1982 - L. 14.000

Espone i dati relativi ai bilanci delle Amministrazioni, tenendo conto dell'aspetto contabile, funzionale ed amministrativo dei documenti contabili. Per le Amministrazioni provinciali e comunali è stata dedicata particolare attenzione ai dati riguardanti i servizi sociali, i settori d'intervento nel campo economico ed il personale.

STATISTICHE DEL LAVORO - n. 26 - Anno 1984 - L. 12.000

Organica ed aggiornata documentazione statistica su tutti i principali aspetti del mondo del lavoro.

CONTABILITÀ NAZIONALE - n. 15 - Anni 1960-85 - L. 17.000

Contiene i dati sulla struttura e sulla evoluzione delle principali grandezze del sistema economico italiano.

COLLANA D'INFORMAZIONE

Anno 1990

- n. 4 - STRUTTURA E POTENZIALE PRODUTTIVO DELLE PRINCIPALI COLTIVAZIONI LEGNOSE AGRARIE - Anno 1987 - L. 15.000
- n. 5 - STRUTTURA DELLE AZIENDE AGRICOLE - Anno 1986 - L. 27.000
- n. 6 - STATISTICHE DEL MOVIMENTO DELLA NAVIGAZIONE NEI PORTI ITALIANI - Anno 1987 - L. 11.000
- n. 7 - LA DISTRIBUZIONE QUANTITATIVA DEL REDDITO IN ITALIA NELLE INDAGINI SUI BILANCI DI FAMIGLIA - Anno 1988 - L. 11.000
- n. 8 - BILANCI CONSUNTIVI DELLE AMMINISTRAZIONI PROVINCIALI E COMUNALI - Anno 1986 - L. 20.000
- n. 9 - STRUTTURA DELLE AZIENDE AGRICOLE - Anno 1987 - L. 27.000
- n. 10 - CONTI ECONOMICI NAZIONALI - Anni 1970-89 - L. 11.000
- n. 11 - STATISTICHE DELLA ZOOTECNIA E DEI MEZZI DI PRODUZIONE IN AGRICOLTURA - Anno 1988 - L. 11.000
- n. 12 - CONTI DELLE AMMINISTRAZIONI PUBBLICHE E DELLA PROTEZIONE SOCIALE - Anni 1983-88 - L. 15.000
- n. 13 - STATISTICHE DEI SUICIDI E DEI TENTATIVI DI SUICIDIO - Anni 1984-88 - L. 11.000
- n. 14 - INDAGINE STATISTICA SULL'INNOVAZIONE TECNOLOGICA NELL'INDUSTRIA ITALIANA - Anni 1981-85 - L. 20.000
- n. 15 - CONTI ECONOMICI DELLE IMPRESE CON ADDETTI DA 10 A 19 - Anno 1987 - L. 11.000
- n. 16 - LE AZIENDE AGRICOLE SECONDO LA CLASSIFICAZIONE TIPOLOGICA - Anno 1986 - L. 20.000
- n. 17 - INDAGINE 1989 SUGLI SBocchi PROFESSIONALI DEI LAUREATI - L. 20.000
- n. 18 - RILEVAZIONE DELLE FORZE DI LAVORO - Ottobre 1989 - L. 11.000
- n. 19 - STATISTICHE SUI TRATTAMENTI PENSIONISTICI AL 31 DICEMBRE 1988 - L. 11.000 (*in corso di stampa*)
- n. 20 - RILEVAZIONE DELLE FORZE DI LAVORO - Media 1989 - L. 15.000 (*in corso di stampa*)
- n. 21 - CONTI ECONOMICI REGIONALI - Anni 1980-87 - L. 20.000
- n. 22 - OCCUPAZIONE E REDDITI DA LAVORO DIPENDENTE - Anni 1980-89 - L. 20.000 (*in corso di stampa*)
- n. 23 - STATISTICHE DEL MOVIMENTO DELLA NAVIGAZIONE NEI PORTI ITALIANI - Anno 1988 - L. 11.000
- n. 24 - LE AZIENDE AGRICOLE SECONDO LA CLASSIFICAZIONE TIPOLOGICA - Anno 1987 - L. 20.000
- n. 25 - VALORE AGGIUNTO DELL'AGRICOLTURA PER REGIONE - Anni 1980-89 - L. 11.000
- n. 26 - STATISTICHE SUL TRASPORTO AEREO - Anni 1987, 1988 - L. 11.000
- n. 27 - STATISTICHE DELL'AGRICOLTURA E DEI MEZZI DI PRODUZIONE - Anno 1989 - L. 11.000 (*in corso di stampa*)
- n. 28 - CONTI NAZIONALI ECONOMICI E FINANZIARI DEI SETTORI ISTITUZIONALI - Anni 1983-87 - L. 11.000 (*in corso di stampa*)

NOTE E RELAZIONI

Anno 1989

- n. 1 - MANUALE DI TECNICHE DI INDAGINE (n. 7 fascicoli)
1. Pianificazione della produzione dei dati - L. 10.000 - 2. Il questionario: progettazione, redazione e verifica - L. 11.000 - 3. Tecniche di somministrazione del questionario - L. 11.000 - 4. Tecniche di campionamento: teoria e pratica (*in corso di stampa*) - 5. Tecniche di stima della varianza campionaria (*in corso di stampa*) - 6. Il sistema di controllo della qualità dei dati (*in corso di stampa*) - 7. Le rappresentazioni grafiche di dati statistici - L. 11.000
- n. 2 - DISTRIBUZIONE PER ETÀ DELLA POPOLAZIONE SCOLASTICA - Anno scolastico 1984-85 - L. 10.000
- n. 3 - LA CRIMINALITÀ ATTRAVERSO LE STATISTICHE - Anni 1971-87 - L. 14.000
- n. 4 - PREVISIONI DELLA POPOLAZIONE RESIDENTE PER SESSO, ETÀ E REGIONE - Base I-I-1988
Tomo 1 - L. 18.000
Tomo 2 - L. 38.000
- n. 5 - STATISTICHE SUI MINORENNI - Anni 1984-86 - L. 18.000
- n. 6 - ANALISI DELLE FONTI STATISTICHE PER LA MISURA DELL'IMMIGRAZIONE STRANIERA IN ITALIA: ESAME E PROPOSTE - L. 10.000
- n. 7 - NUMERI INDICI DEI PREZZI ALLA PRODUZIONE DEI PRODOTTI INDUSTRIALI - Base 1980 = 100 - L. 10.000

Anno 1990

- n. 1 - METODOLOGIA E ANALISI DEI RISULTATI DELL'INDAGINE SULLE COLTIVAZIONI LEGNOSE AGRARIE - Anno 1987 - L. 11.000

METODI E NORME

Serie A

- n. 18 - NUMERI INDICI DEL COSTO DI COSTRUZIONE DI UN FABBRICATO RESIDENZIALE: Base 1976 = 100 - L. 1.500
- n. 20 - NUMERI INDICI DEI PREZZI: Base 1980 = 100 - L. 4.500
- n. 21 - NUMERI INDICI DEI PREZZI DEI PRODOTTI VENDUTI E DEI BENI ACQUISTATI DAGLI AGRICOLTORI: Base 1980 = 100 - L. 5.000
- n. 23 - NUMERI INDICI DEI PREZZI AL CONSUMO: Base 1985 = 100 - L. 6.300
- n. 25 - NUMERI INDICI DELLA PRODUZIONE INDUSTRIALE: Base 1985 = 100 - L. 11.000
- n. 26 - NUMERI INDICI DEI PREZZI DEI PRODOTTI INDUSTRIALI: Base 1980 = 100 - L. 11.000 (*in corso di stampa*)
- n. 27 - NUMERI INDICI DEL FATTURATO, DEGLI ORDINATIVI E DELLA CONSISTENZA DEGLI ORDINATIVI: Base 1985 = 100 - L. 11.000 (*in corso di stampa*)

Serie B

- n. 21 - ISTRUZIONI PER LA RILEVAZIONE STATISTICA DEL MOVIMENTO DELLA POPOLAZIONE L. 4.000
- n. 22 - ISTRUZIONI PER LA RILEVAZIONE DEI DATI DELLE STATISTICHE FORESTALI - L. 6.000
- n. 23 - ISTRUZIONI PER LA RILEVAZIONE DELL'ATTIVITÀ EDILIZIA - L. 8.400
- n. 24 - ISTRUZIONI PER LE RILEVAZIONI DELLE STATISTICHE GIUDIZIARIE
Tomo 1 - Procedura di rilevazione - L. 15.800
Tomo 2 - Modelli di rilevazione - L. 15.800
- n. 25 - MANUALE PER LA PROGETTAZIONE DEI DATI STATISTICI - L. 10.000
- n. 26 - ISTRUZIONI PER LE COMMISSIONI COMUNALI DI CONTROLLO DELLE RILEVAZIONI DEI PREZZI AL CONSUMO - L. 10.000
- n. 27 - ISTRUZIONI PER LA RILEVAZIONE DELLE OPERE PUBBLICHE - L. 11.000
- n. 28 - ISTRUZIONI PER LA RILEVAZIONE STATISTICA DEGLI INCIDENTI STRADALI - L. 11.000

Serie C

- n. 8 - CLASSIFICAZIONE DELLE ATTIVITÀ ECONOMICHE - L. 6.500
- n. 9 - CLASSIFICAZIONE DELLE PROFESSIONI - L. 6.500
- n. 10 - CLASSIFICAZIONI DELLE MALATTIE, TRAUMATISMI E CAUSE DI MORTE - Ristampa 1986
Vol. 1: Introduzione e parte sistematica - L. 16.000
Vol. 2: Indici alfabetici - L. 25.000

ANNALI DI STATISTICA

Serie IX

- Vol. 1 - ATTI DEL 2° CONVEGNO SULL'INFORMAZIONE STATISTICA IN ITALIA (Roma, 17-19 giugno 1981) - L. 10.000
- Vol. 2 - PREVISIONI DELLA POPOLAZIONE RESIDENTE DAL 1986 AL 2001 PER SESSO, ETÀ E REGIONE L. 14.000
- Vol. 3 - STUDI STATISTICI SUI CONSUMI - Edizione 1983 - Dati dal 1959 al 1974 - L. 9.500
- Vol. 4 - CONTABILITÀ NAZIONALE - FONTI E METODI - L. 9.000
- Vol. 5 - ATTI DEL SEMINARIO SULLA VALUTAZIONE DEI RISULTATI E DELLA METODOLOGIA DEI CENSIMENTI (Roma, 7-11 maggio 1984) - L. 25.000
- Vol. 6 - ATTI DEL CONVEGNO «LA FAMIGLIA IN ITALIA» (Roma, 29-30 ottobre 1985) - L. 14.000
- Vol. 7 - ATTI DEL CONVEGNO SULL'INFORMAZIONE STATISTICA E I PROCESSI DECISIONALI (Roma, 11-12 dicembre 1986) - L. 15.000

CENSIMENTI

- 12° CENSIMENTO GENERALE DELLA POPOLAZIONE - 25 ottobre 1981
- DATI SULLE CARATTERISTICHE STRUTTURALI DELLA POPOLAZIONE E DELLE ABITAZIONI - Campione al 2% dei fogli di famiglia - Dati provvisori - L. 5.000
- Vol. I - Primi risultati provinciali e comunali sulla popolazione e sulle abitazioni (*dati provvisori*) - L. 6.500
- Vol. II - Dati sulle caratteristiche strutturali della popolazione e delle abitazioni:
 - Tomo I - Fascicoli provinciali - Prezzi vari
 - Tomo 2 - Fascicoli regionali - Prezzi vari
 - Tomo 3 - Fascicolo nazionale - Italia - L. 25.000

Vol. III - Popolazione delle frazioni geografiche e delle località abitate dei comuni - Fascicoli regionali e nazionale - Prezzi vari

Vol. IV - Atti del censimento - L. 26.500

Vol. V - Relazione generale sul censimento - L. 25.000

POPOLAZIONE LEGALE DEI COMUNI - L. 8.000

6° CENSIMENTO GENERALE DELL'INDUSTRIA, DEL COMMERCIO, DEI SERVIZI E DELL'ARTIGIANATO - 26 ottobre 1981

Vol. I - Primi risultati sulle imprese e sulle unità locali - Dati provvisori

Tomo 1 - Dati nazionali, regionali e provinciali (*esaurito*)

Tomo 2 - Dati comunali (*esaurito*)

Vol. II - Dati sulle caratteristiche strutturali delle imprese e delle unità locali

Tomo 1 - Fascicoli provinciali - Prezzi vari

Tomo 2 - Fascicoli regionali - Prezzi vari

Tomo 3 - Fascicolo nazionale - Italia - L. 14.000

Vol. III - Atti del censimento - L. 11.000

Vol. IV - Relazione generale sul censimento - L. 26.500

3° CENSIMENTO GENERALE DELL'AGRICOLTURA - 24 ottobre 1982

CARATTERISTICHE STRUTTURALI DELLE AZIENDE AGRICOLE - L. 14.000

Vol. I - Primi risultati provinciali e comunali - Dati provvisori - L. 8.000

Vol. II - Caratteristiche strutturali delle aziende agricole:

Tomo 1: Fascicoli provinciali - Prezzi vari

Tomo 2: Fascicoli regionali - Prezzi vari

Tomo 3: Fascicolo nazionale - Italia - L. 11.000

Vol. III - Atti del censimento - L. 33.500

TIPOLOGIA DELLE AZIENDE AGRICOLE - Campione al 10% dei questionari d'azienda - L. 6.000

INDAGINE SULLE SUPERFICI A VITE

Vol. I - Caratteristiche delle aziende con vite

Tomo 1: Dati provinciali, regionali e nazionali - L. 33.500

Tomo 2: Dati comunali - L. 15.000

Vol. II - Caratteristiche dei vitigni - L. 33.500

L'ITALIA DEI CENSIMENTI - L. 10.000

ALTRE

INFORMAZIONE STATISTICA - Parliamone con l'ISTAT - Edizione 1988 - L. 12.000

CONOSCERE L'ITALIA - INTRODUCING ITALY - Edizione 1990 - Distribuzione gratuita

SOMMARIO DI STATISTICHE STORICHE - 1926-1985 - L. 35.000

ATLANTE STATISTICO ITALIANO 1988 - L. 50.000

COMUNI, COMUNITÀ MONTANE, REGIONI AGRARIE AL 31 DICEMBRE 1988 - Edizione 1990 - L. 20.000

STATISTICHE AMBIENTALI - Vol. I, 1984 - L. 9.000

POPOLAZIONE RESIDENTE E PRESENTE DEI COMUNI - Censimenti dal 1861 al 1981 - L. 14.000

IMMAGINI DELLA SOCIETÀ ITALIANA - Edizione 1988 - L. 30.000

SINTESI DELLA VITA SOCIALE ITALIANA - Edizione 1990 - L. 15.000

MORTALITÀ PER CAUSA E UNITÀ SANITARIA LOCALE - Anni 1980-82 - L. 35.000

ELEZIONI DELLA CAMERA DEI DEPUTATI E DEL SENATO DELLA REPUBBLICA, 14 giugno 1987 - L. 10.000

ELEZIONI AMMINISTRATIVE, dal 1975 al 1980 - L. 3.500

IL VALORE DELLA LIRA DAL 1861 al 1982 - L. 5.000

STATISTICHE SULLA AMMINISTRAZIONE PUBBLICA - Anni 1985-87 - L. 21.000

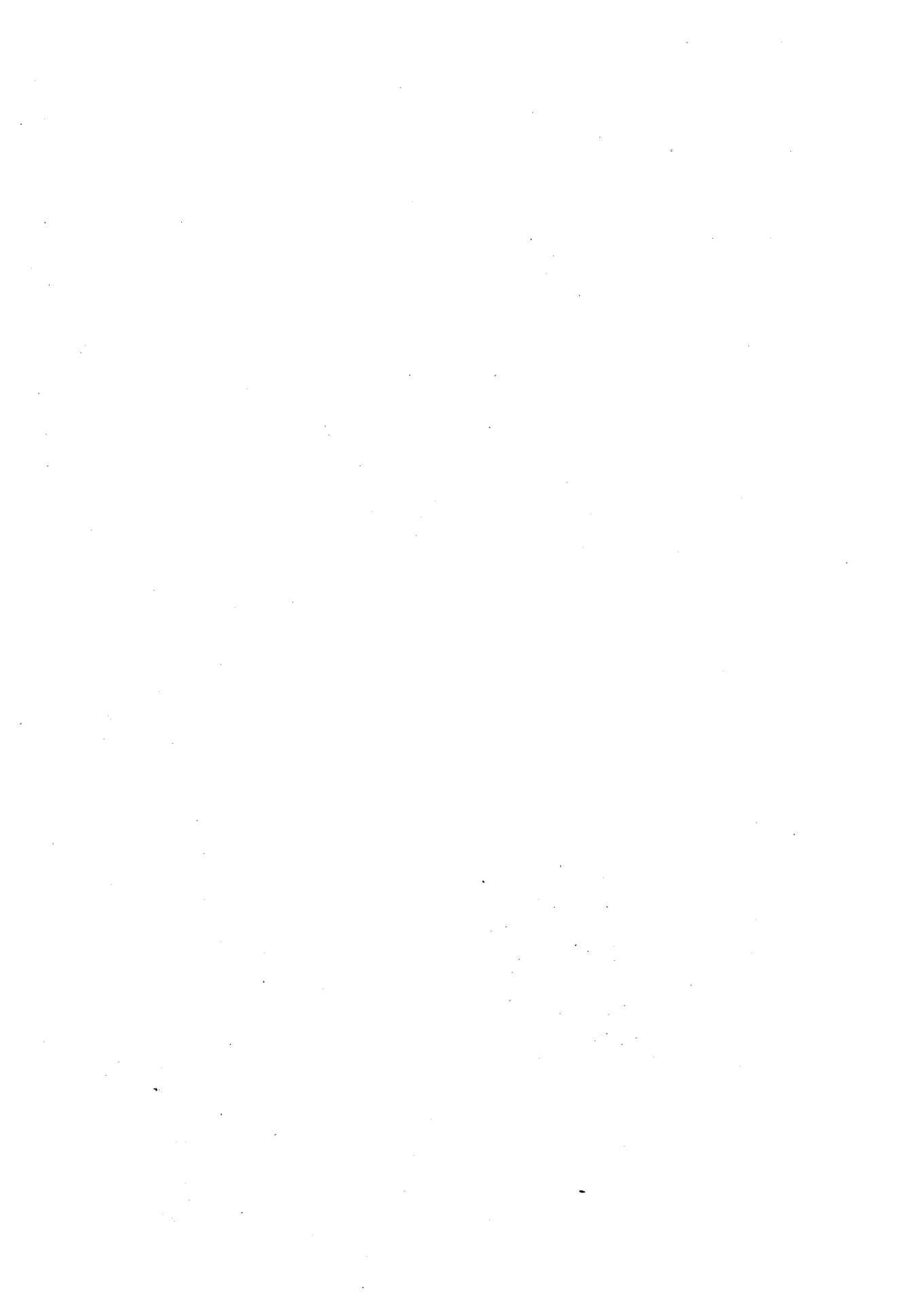

Sampato a Roma nel mese di ottobre 1990
abete grafica s.p.a. - via Prenestina, n. 683