

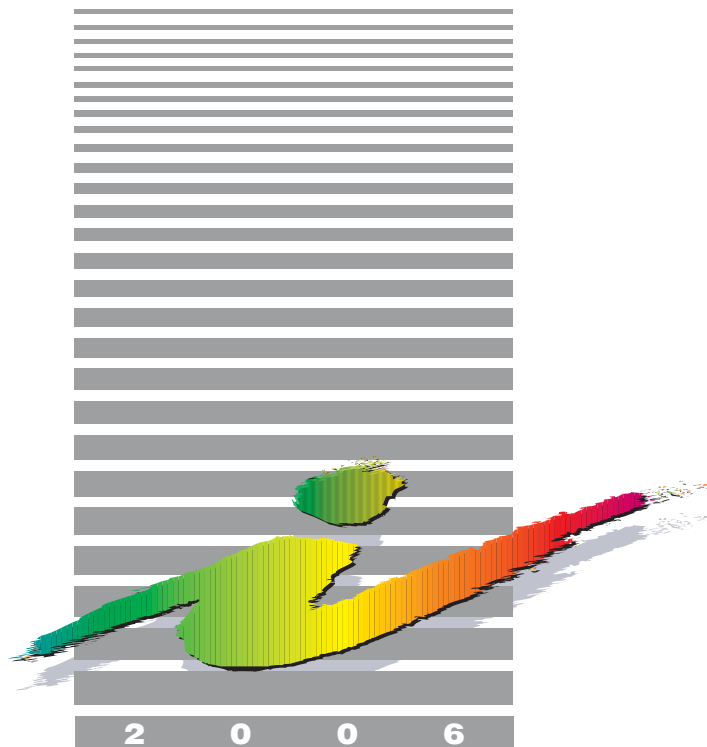

SISTEMA STATISTICO NAZIONALE  
ISTITUTO NAZIONALE DI STATISTICA



Settori

*Pubblica amministrazione - Sanità e previdenza*

# **Le organizzazioni di volontariato in Italia**

*Anno 2003*

*Contiene Cd-Rom*



**Informazioni**

**n. 27 - 2006**

# I settori

<b>AMBIENTE E TERRITORIO</b>		<i>Ambiente, territorio, climatologia</i>
<b>POPOLAZIONE</b>		<i>Popolazione, matrimoni, nascite, decessi, flussi migratori</i>
<b>SANITÀ E PREVIDENZA</b>		<i>Sanità, cause di morte, assistenza, previdenza sociale</i>
<b>CULTURA</b>		<i>Istruzione, cultura, elezioni, musei e istituzioni similari</i>
<b>FAMIGLIA E SOCIETÀ</b>		<i>Comportamenti delle famiglie (salute, letture, consumi, etc.)</i>
<b>PUBBLICA AMMINISTRAZIONE</b>		<i>Amministrazioni pubbliche, conti delle amministrazioni locali</i>
<b>GIUSTIZIA</b>		<i>Giustizia civile e penale, criminalità</i>
<b>CONTI NAZIONALI</b>		<i>Conti economici nazionali e territoriali</i>
<b>LAVORO</b>		<i>Occupati, disoccupati, conflitti di lavoro, retribuzioni</i>
<b>PREZZI</b>		<i>Indici dei prezzi alla produzione e al consumo</i>
<b>AGRICOLTURA</b>		<i>Agricoltura, zootecnia, foreste, caccia e pesca</i>
<b>INDUSTRIA</b>		<i>Industria in senso stretto, attività edilizia, opere pubbliche</i>
<b>SERVIZI</b>		<i>Commercio, turismo, trasporti e comunicazioni, credito</i>
<b>COMMERCIO ESTERO</b>		<i>Importazioni ed esportazioni per settore e Paese</i>

*Alla produzione editoriale collocata nei 14 settori si affiancano le pubblicazioni periodiche dell'Istituto: Annuario statistico italiano, Bollettino mensile di statistica e Compendio statistico italiano. Il Rapporto annuale dell'Istat viene inviato a tutti gli abbonati anche ad un solo settore.*







SISTEMA STATISTICO NAZIONALE  
ISTITUTO NAZIONALE DI STATISTICA

Settori

*Pubblica amministrazione - Sanità e previdenza*

# **Le organizzazioni di volontariato in Italia**

*Anno 2003*

*A cura di:* Barbara Moreschi

Per chiarimenti sul contenuto  
della pubblicazione rivolgersi a:  
Istat - Servizio statistiche sulle istituzioni pubbliche e private (Sip)  
Tel. 06/46736456-7

La rilevazione e la pubblicazione rappresentano il risultato finale dell'attività di ricerca realizzata dall'Istituto nazionale di statistica nell'ambito della convenzione con l'attuale Ministero del lavoro e delle politiche sociali avente per oggetto l'attuazione del Piano di Assistenza tecnica alla Programmazione dei Fondi Strutturali 2000-2006 in ambito sociale (Ob. 3 – Asse B – Misura B1).

## **Le organizzazioni di volontariato in Italia**

*Anno 2003*

### **Informazioni n. 27– 2006**

Istituto nazionale di statistica  
Via Cesare Balbo, 16 – Roma

*Coordinamento:*  
Servizio produzione editoriale  
Via Tuscolana, 1788 - Roma

*Realizzazione tecnica:*  
Marzia Albanesi

*Stampa:*  
Centro stampa e riproduzione s.r.l.  
Via di Pietralata, 157 – Roma

Si autorizza la riproduzione ai fini non  
commerciali e con citazione della fonte

## Indice

Premessa.....	Pag.	7
Avvertenze.....	“	9

### PARTE PRIMA – ANALISI DEI RISULTATI

<b>Capitolo 1 - Caratteristiche strutturali delle organizzazioni di volontariato.....</b>	“	13
1.1 - Distribuzione sul territorio e anzianità.....	“	13
1.2 - Forma giuridica.....	“	16
1.3 - Profilo strutturale.....	“	17
<b>Capitolo 2 - Risorse umane.....</b>	“	23
2.1 - Quadro generale.....	“	23
2.2 - I dipendenti, i religiosi e gli obiettori di coscienza.....	“	25
2.3 - I volontari.....	“	29
<b>Capitolo 3 - Risorse economiche.....</b>	“	35
<b>Capitolo 4 - Settori di attività, servizi offerti e destinatari.....</b>	“	43
4.1 - I settori di attività.....	“	43
4.2 - I servizi offerti.....	“	47
4.3 - Le organizzazioni che erogano servizi alla persona.....	“	51

### PARTE SECONDA – TAVOLE STATISTICHE

Tavola 1 - Organizzazioni di volontariato iscritte ai registri regionali al 31.12 per provincia. Anni 1995-1997-1999-2001-2003.....	“	61
Tavola 2 - Organizzazioni di volontariato per periodo di costituzione e provincia. Anno 2003.....	“	63
Tavola 3 - Organizzazioni di volontariato per forma giuridica e provincia. Anno 2003.....	“	65
Tavola 4 - Organizzazioni di volontariato per tipo di struttura e provincia. Anno 2003.....	“	67
Tavola 5 - Organizzazioni di volontariato per adesione a federazioni e provincia. Anno 2003.....	“	69
Tavola 6 - Organizzazioni di volontariato per classi di volontari attivi e provincia. Anno 2003.....	“	71
Tavola 7 - Volontari, dipendenti, religiosi e volontari del servizio civile per provincia. Anno 2003.....	“	73
Tavola 8 - Volontari per classe di età e provincia. Anno 2003.....	“	79
Tavola 9 - Volontari per titolo di studio e provincia. Anno 2003.....	“	85
Tavola 10 - Volontari per condizione professionale e provincia. Anno 2003.....	“	91
Tavola 11 - Volontari per modalità di svolgimento delle attività e provincia. Anno 2003.....	“	97
Tavola 12 - Volontari per settore di attività prevalente e provincia. Anno 2003.....	“	99
Tavola 13 - Organizzazioni di volontariato per utilizzo di immobili e mezzi di trasporto e provincia. Anno 2003.....	“	101
Tavola 14 - Superficie degli immobili utilizzati per titolo di godimento e provincia. Anno 2003.....	“	103
Tavola 15 - Mezzi di trasporto utilizzati per tipologia e provincia. Anno 2003.....	“	105
Tavola 16 - Entrate per voci di bilancio e provincia. Anno 2003.....	“	107
Tavola 17 - Organizzazioni di volontariato per classi di importo delle entrate e provincia. Anno 2003.....	“	109

Tavola 18 - Organizzazioni di volontariato per fonte delle entrate e provincia. Anno 2003.....	“	111
Tavola 19 - Uscite per voci di bilancio e provincia. Anno 2003.....	“	113
Tavola 20 - Organizzazioni di volontariato per classi di importo delle uscite e provincia. Anno 2003.....	“	115
Tavola 21 - Organizzazioni di volontariato per settore di attività e provincia. Anno 2003.....	“	117
Tavola 22 - Organizzazioni di volontariato per settore di attività prevalente e provincia. Anno 2003.....	“	119
Tavola 23 - Organizzazioni di volontariato per numero di settori di attività e provincia. Anno 2003.....	“	121
Tavola 24 - Servizi offerti per provincia. Anno 2003.....	“	123
Tavola 25 - Organizzazioni di volontariato per numero di servizi offerti e provincia. Anno 2003...	“	139
Tavola 26 - Organizzazioni di volontariato per numero di tipologie di utenti e provincia. Anno 2003.....	“	141
Tavola 27 - Utenti per tipologia e provincia. Anno 2003.....	“	143
<b>Glossario</b> .....	“	149
<b>Questionario</b> .....	“	153



## Premessa

Nell'ambito del programma di sviluppo delle statistiche sulle istituzioni nonprofit, l'Istituto nazionale di statistica ha svolto la quinta rilevazione sulle organizzazioni di volontariato.

Il campo di osservazione di questa rilevazione biennale è costituito dalle organizzazioni di volontariato iscritte ai registri delle regioni e province autonome, istituiti ai sensi della legge 11 agosto 1991, n. 266.

La lista di unità utilizzata per la rilevazione riferita al 2003 è stata costruita tramite l'integrazione di archivi statistici e amministrativi, considerando come base l'archivio Istat delle organizzazioni di volontariato riferito al 2001 ed aggiornandolo con gli albi regionali e provinciali delle organizzazioni di volontariato al 31 dicembre 2003.

Come le precedenti rilevazioni, anche quella relativa al 2003 è stata realizzata mediante un questionario postale autocompilato. I questionari sono stati spediti nei mesi di novembre e dicembre del 2004 tramite posta ordinaria. Nei mesi di febbraio e marzo del 2005 è stato effettuato un primo sollecito alle organizzazioni non rispondenti e nei mesi di aprile e maggio un secondo sollecito con rinvio del questionario. A settembre 2005 si è conclusa la fase di rilevazione. Durante tutto il periodo della rilevazione è stato attivo un numero verde per l'assistenza alla compilazione dei questionari.

La rilevazione è stata organizzata dall'Istat che, per lo svolgimento dell'indagine di campo, si è avvalso della collaborazione degli uffici di statistica delle province autonome di Bolzano e Trento e degli uffici di statistica e assessorati ai servizi sociali delle regioni Lombardia, Veneto, Emilia-Romagna, Toscana, Marche e Abruzzo<sup>1</sup>.

I questionari inviati sono stati 21.485, di cui 667 respinti al mittente. Hanno risposto al questionario 16.251 unità, di cui 15.787 sono risultate valide, 190 cessate, 240 con attività sospesa o non ancora avviata e 34 non valide per vari motivi (principalmente organizzazioni non iscritte nei registri e duplicazioni di unità). L'universo delle organizzazioni di volontariato attive al netto di cessazioni, sospensioni, non iscrizioni e duplicazioni è stato quindi posto pari a 21.021 unità.

Le mancate risposte totali (pari a 5.234) sono state trattate a livello provinciale, ponderando i dati riferiti alle unità rispondenti con pesi pari all'inverso del rapporto tra unità rispondenti valide e totale delle unità attive (rispondenti e non rispondenti).

La definizione di organizzazione di volontariato adottata nella rilevazione fa riferimento a quella prevista dalla legge 266 del 1991, istitutiva dei registri regionali. Essa stabilisce che, indipendentemente dalla forma giuridica assunta e dal tipo di struttura utilizzata per l'espletamento delle attività, l'iscrizione ai registri regionali delle organizzazioni di volontariato è concessa allorché esse:

- si avvalgano in modo determinante e prevalente di prestazioni volontarie e gratuite dei propri aderenti;
- utilizzino lavoratori dipendenti o prestazioni di lavoro autonomo "esclusivamente nei limiti necessari al loro regolare funzionamento, oppure occorrenti a qualificare o specializzare l'attività comunque svolta";
- prevedano espressamente, negli accordi tra gli aderenti, nell'atto costitutivo o nello statuto dell'organizzazione, "l'assenza di fini di lucro, la democraticità della struttura, l'elettività e la gratuità delle cariche associative, nonché la gratuità delle prestazioni fornite dagli aderenti, i criteri di ammissione e di esclusione di questi ultimi, i loro obblighi e diritti";
- rispettino "l'obbligo di formazione del bilancio, dal quale devono risultare i beni, i contributi o i lasciti ricevuti, nonché le modalità di approvazione dello stesso da parte dell'assemblea degli aderenti".

La medesima legge stabilisce che, per qualificare l'attività di lavoro volontario, occorre che esso:

---

<sup>1</sup> I funzionari regionali coinvolti nella rilevazione sono: Adele Lanzo (Regione Lombardia), Alfred Aberer (Provincia di Bolzano), Paolo Broll (Provincia di Trento), Cristina Bragante (Regione Veneto), Marisa Lama (Regione Emilia-Romagna), Simona Drovandi (Regione Toscana), Maria Elena Tartari (Regione Marche) e Anna Chiara Catitti (Regione Abruzzo).

Per l'Istat hanno collaborato, per la revisione dei questionari, il controllo di qualità e la correzione dei dati: Luciana Attili, Monica Giangregorio, Patrizia Marsili e Colomba Sermoneta.

- sia prestato in modo spontaneo e gratuito, tramite l'organizzazione di cui il volontario fa parte, esclusivamente per fini di solidarietà;
- non possa essere retribuito in alcun modo, nemmeno dal beneficiario delle prestazioni;

e che:

- il carattere di volontario sia incompatibile con qualsiasi forma di rapporto di lavoro subordinato o autonomo e con ogni altro rapporto di contenuto patrimoniale con l'organizzazione di cui egli fa parte.

Nella rilevazione, i donatori di sangue non sono inclusi tra i volontari a meno che non si occupino anche di attività connesse al funzionamento dell'organizzazione di cui fanno parte.

Per la classificazione delle attività delle organizzazioni di volontariato è stata utilizzata, come già per la rilevazione censuaria delle istituzioni nonprofit riferita al 1999, l'International Classification of Nonprofit Organizations (Icnpo), sviluppata dalla Johns Hopkins University di Baltimora ed usata nei principali studi di comparazione internazionale del settore nonprofit. Questa classificazione, essendo specificatamente dedicata alle istituzioni nonprofit, è costruita con un maggior livello di disaggregazione dei settori M, N, O della Nace Rev.1 e permette una più accurata selezione delle risposte da parte delle unità oggetto di rilevazione.

La quinta rilevazione ha perseguito l'obiettivo di consolidare l'informazione statistica ottenuta con le precedenti rilevazioni, offrendo l'opportunità di comparare nel tempo le caratteristiche della popolazione delle organizzazioni di volontariato. Rispetto alla prima rilevazione, riferita al 1995, la popolazione delle unità iscritte ai registri del volontariato ha segnato un incremento del 152 per cento. Le organizzazioni di volontariato erano 8.343 al 31 dicembre 1995 e sono 21.021 al 31 dicembre 2003. Sebbene l'iscrizione nei registri regionali di nuove organizzazioni sia stata accompagnata dalla cessazione, temporanea o definitiva, dell'attività da parte di altre, il flusso in entrata è di gran lunga superiore a quello in uscita. Il costante aumento del numero di unità iscritte ai registri del volontariato conferma quanto osservato nelle precedenti rilevazioni in merito alla crescente propensione delle organizzazioni, anche di recente costituzione, ad istituzionalizzare la loro azione e consente di delineare, sempre più precisamente, i profili organizzativi e le attività della popolazione in esame.

In questo volume i risultati dell'ultima rilevazione vengono presentati descrivendo, in primo luogo, le caratteristiche della popolazione alla fine del 2003 e, in secondo luogo, i cambiamenti intervenuti nel tempo. L'analisi effettuata permette di riaffermare alcune delle caratteristiche salienti dell'universo in esame e di individuare le sue linee evolutive. I dati mostrano:

- il forte radicamento delle organizzazioni di volontariato nelle regioni settentrionali, anche se negli anni continuano ad aumentare le unità del Mezzogiorno;
- la prevalenza relativa di piccole dimensioni organizzative, sia in termini di volontari attivi che di risorse economiche disponibili;
- la concentrazione relativa delle attività nei settori della sanità e dell'assistenza sociale, anche se cresce nel tempo il numero delle organizzazioni che operano negli altri settori;
- la crescita del numero di organizzazioni che offrono servizi alla persona e, conseguentemente, l'aumento del numero di coloro che si avvalgono di queste organizzazioni per il soddisfacimento dei loro bisogni.

Il volume è organizzato in due parti. La Parte I è strutturata in quattro capitoli: il primo è dedicato all'analisi delle caratteristiche strutturali delle organizzazioni di volontariato; il secondo alle risorse umane in esse utilizzate; il terzo alle risorse economiche, il quarto alle attività svolte e ai servizi offerti. La Parte II contiene le tavole statistiche per provincia, a differenza delle precedenti pubblicazioni nelle quali la presentazione dei dati era a livello regionale. Seguono il glossario e il questionario.

## Avvertenze

### SEGNI CONVENZIONALI

Nelle tavole statistiche sono adoperati i seguenti segni convenzionali:

- |               |   |
|---------------|---|
| Linea ( - )   | a) quando il fenomeno non esiste;<br>b) quando il fenomeno esiste e viene rilevato, ma i casi non si sono verificati. |
| Asterisco (*) | Per i dati oscurati in quanto tutelati da segreto statistico.   |

### COMPOSIZIONI PERCENTUALI

Le composizioni percentuali sono arrotondate automaticamente alla prima cifra decimale. Il totale dei valori così calcolati può risultare non uguale a 100.

### RIPARTIZIONI TERRITORIALI

- |                    |   |
|--------------------|---|
| <b>Nord-ovest</b>  | Piemonte, Valle d'Aosta, Lombardia, Liguria.                                |
| <b>Nord-est</b>    | Trentino-Alto Adige, Veneto, Friuli-Venezia Giulia, Emilia-Romagna.         |
| <b>Centro</b>      | Toscana, Umbria, Marche, Lazio.   |
| <b>Mezzogiorno</b> | Abruzzo, Molise, Campania, Puglia, Basilicata, Calabria, Sicilia, Sardegna. |



PARTE PRIMA

ANALISI DEI RISULTATI



# 1. Caratteristiche strutturali delle organizzazioni di volontariato

## 1.1 - Distribuzione sul territorio e anzianità

Le organizzazioni di volontariato attive sul territorio nazionale al 31 dicembre 2003 sono 21.021. Rispetto alla prima rilevazione, riferita al 1995, le unità iscritte ai registri regionali e provinciali del volontariato sono aumentate del 152 per cento, passando da 8.343 alla fine del 1995 a 21.021 al 31 dicembre 2003.

Come già riscontrato nelle rilevazioni precedenti, la distribuzione sul territorio nazionale è molto disomogenea, anche se, nel corso degli anni, si è manifestata una tendenza alla riduzione dei divari territoriali. Nel 2003 il 28,5 per cento delle organizzazioni di volontariato è localizzato nel Nord-ovest, il 31,5 per cento nel Nord-est, il 19,3 per cento nelle regioni centrali e il 20,7 per cento in quelle del Mezzogiorno (Figura 1.1). Il maggior numero di organizzazioni è ancora localizzato nelle regioni dell'Italia settentrionale (60 per cento del totale), ma nel tempo risulta crescente il peso relativo di quelle meridionali. In particolare, rispetto al 1995, si osservano variazioni negative delle quote del Nord-ovest e Centro (-4,2 per cento e -3,3 per cento, rispettivamente) e positive del Nord-est e Mezzogiorno (+1,2 per cento e +6,3 per cento, rispettivamente).

Figura 1.1 - Organizzazioni di volontariato per ripartizione territoriale. Anni 1995-2003 (valori percentuali, Italia=100%)

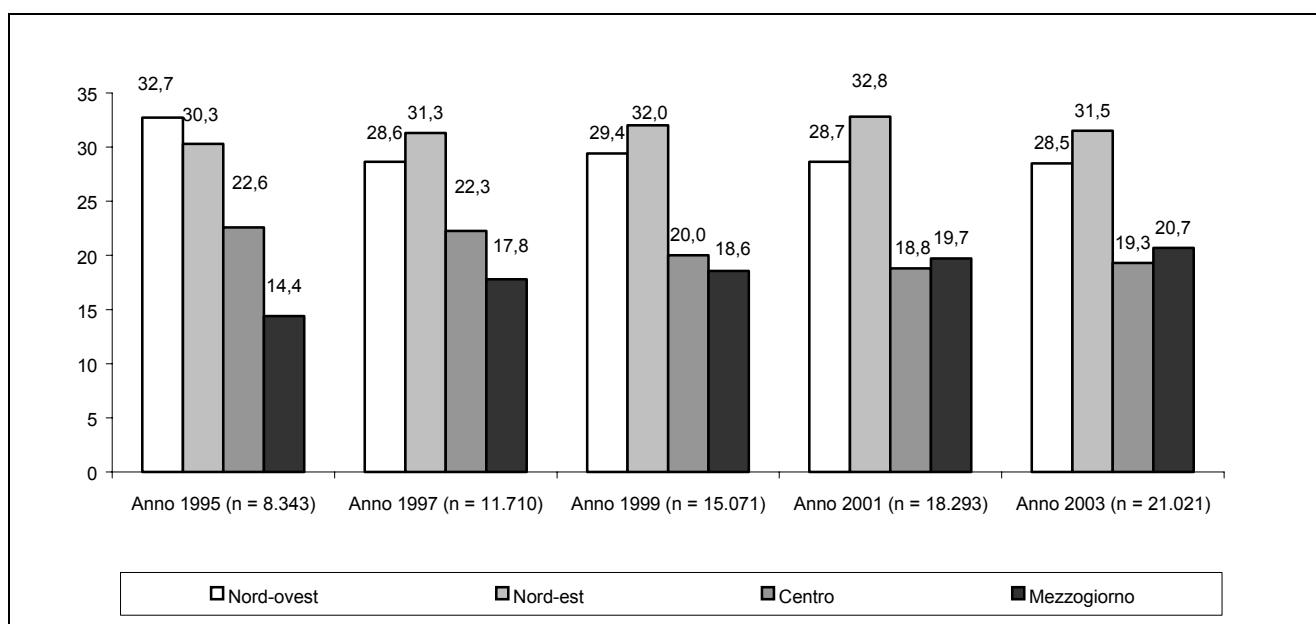

Anche la distribuzione regionale, pur confermando la permanenza di disomogeneità territoriali, mostra un ridimensionamento delle differenze. Le regioni con il maggior numero di organizzazioni rimangono la Lombardia, il Veneto, l'Emilia-Romagna e la Toscana; quelle con il numero minore la Valle d'Aosta e il Molise. Tuttavia, se nel 1995 le prime quattro regioni raccoglievano il 59,0 per cento delle organizzazioni, nel 2003 la quota corrispondente scende al 46,9 per cento (Prospetto 1.1).

**Prospetto 1.1 - Organizzazioni di volontariato per regione - Anno 2003**

REGIONI	Numero organizzazioni	Composizione percentuale	Variazione % 2003/1995	Variazione % 2003/2001	Organizzazioni per 10 mila abitanti
Piemonte	1.626	7,7	134,6	17,5	3,8
Valle d'Aosta	90	0,4	157,1	23,3	7,4
Lombardia	3.499	16,7	107,4	10,9	3,8
Trentino-Alto Adige	1.727	8,2	327,5	10,7	17,9
<i>Bolzano-Bozen</i>	<i>1.356</i>	<i>6,4</i>	<i>314,7</i>	<i>10,4</i>	<i>28,8</i>
<i>Trento</i>	<i>371</i>	<i>1,8</i>	<i>381,8</i>	<i>11,7</i>	<i>7,6</i>
Veneto	2.018	9,6	131,4	5,8	4,3
Friuli-Venezia Giulia	701	3,3	197,0	11,1	5,9
Liguria	762	3,6	142,7	20,8	4,8
Emilia-Romagna	2.180	10,4	114,1	14,3	5,3
Toscana	2.144	10,2	60,0	13,2	6,0
Umbria	460	2,2	165,9	17,0	5,4
Marche	799	3,8	348,9	25,4	5,3
Lazio	661	3,1	240,7	28,1	1,3
Abruzzo	283	1,3	214,4	11,4	2,2
Molise	166	0,8	591,7	27,7	5,2
Campania	964	4,6	457,2	26,3	1,7
Puglia	530	2,5	227,2	25,6	1,3
Basilicata	253	1,2	351,8	23,4	4,2
Calabria	448	2,1	138,3	23,4	2,2
Sicilia	642	3,1	1.067,3	30,8	1,3
Sardegna	1.068	5,1	136,8	9,2	6,5
<b>Nord-ovest</b>	<b>5.977</b>	<b>28,5</b>	<b>119,0</b>	<b>14,0</b>	<b>3,9</b>
<b>Nord-est</b>	<b>6.626</b>	<b>31,5</b>	<b>161,9</b>	<b>10,3</b>	<b>6,1</b>
<b>Centro</b>	<b>4.064</b>	<b>19,3</b>	<b>115,6</b>	<b>18,1</b>	<b>3,7</b>
<b>Mezzogiorno</b>	<b>4.354</b>	<b>20,7</b>	<b>263,1</b>	<b>20,7</b>	<b>2,1</b>
<b>Italia</b>	<b>21.021</b>	<b>100,0</b>	<b>152,0</b>	<b>14,9</b>	<b>3,6</b>

In termini di variazioni percentuali, si osservano, rispetto al 1995, tassi di crescita superiori a quello nazionale per gran parte delle regioni del Mezzogiorno e inferiori per quelle del Nord. Le regioni che, dal 1995 al 2003, mostrano incrementi delle organizzazioni iscritte almeno doppi di quello nazionale, sono la Sicilia, il Molise, la Campania, il Trentino-Alto Adige, la Basilicata e le Marche. Viceversa, tassi di crescita inferiori a quello nazionale si registrano in Toscana, Lombardia, Emilia-Romagna, Calabria, Piemonte, Liguria, Sardegna e Veneto.

Differenze regionali molto marcate emergono anche dall'esame della concentrazione territoriale delle organizzazioni rispetto alla popolazione residente. Considerando come indice di diffusione il numero di organizzazioni per 10 mila abitanti, il rapporto varia da 17,9 unità per il Trentino-Alto Adige a 1,3 unità per Lazio, Puglia e Sicilia, a fronte di 3,6 organizzazioni ogni 10 mila abitanti a livello nazionale.

Riguardo al periodo di costituzione, si registra, una diminuzione della quota relativa alle organizzazioni più anziane in corrispondenza ad un consistente incremento di quelle più giovani (nate tra il 1996 e il 2003). In particolare, se si prendono a riferimento le organizzazioni costitutesi dopo il 1980 si rileva che esse rappresentavano il 61,3 per cento del totale nel 1995, il 65,8 per cento nel 1997, il 72,7 per cento nel 1999, il 74,6 per cento nel 2001 e diventano il 79,7 per cento nel 2003. La costituzione di nuove organizzazioni ha avuto un notevole incremento nel periodo 1996-2000, durante il quale si è costituito oltre un quarto della popolazione attiva nel 2003. Tale processo è continuato con intensità crescente negli ultimi anni (Figura 1.2).



**Figura 1.2 - Organizzazioni di volontariato per periodo di costituzione - Anni 1995-2003 (valori percentuali)**

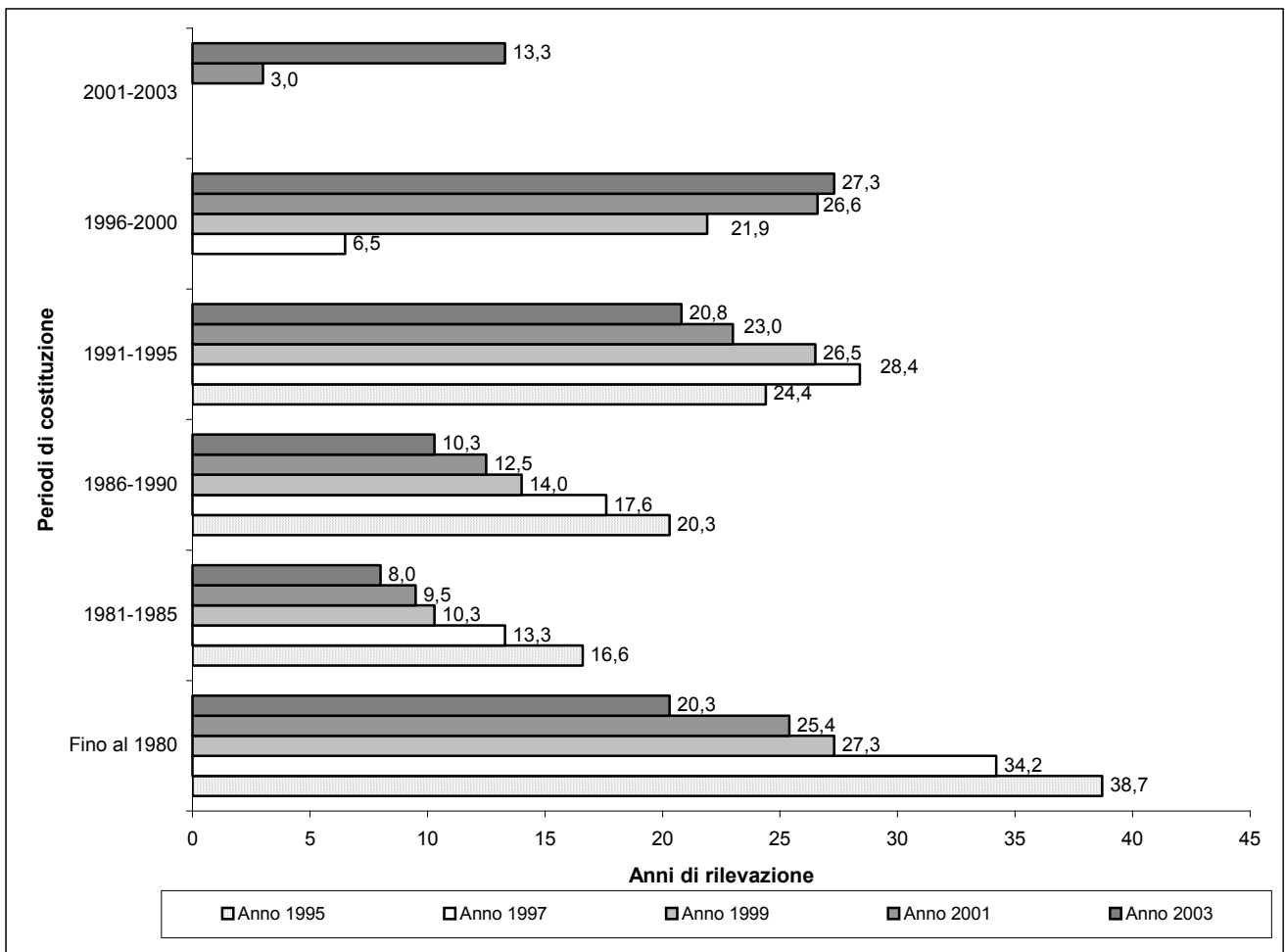

Sia sotto il profilo territoriale che per quanto attiene al settore di attività prevalente, le distribuzioni delle organizzazioni per periodo di costituzione mantengono gran parte delle caratteristiche messe in luce nelle rilevazioni precedenti.

In particolare, si conferma la marcata presenza nel Mezzogiorno di organizzazioni molto giovani: nel 1995 l'84,6 per cento delle organizzazioni meridionali ed insulari si era costituito dopo il 1980, nel 1997 tale quota era salita all'87,3 per cento, nel 1999 al 91,3 per cento, nel 2001 al 90,6 per cento e nel 2003 giunge al 93,5 per cento. Per quanto riguarda le altre ripartizioni, la caratterizzazione per periodo di costituzione è quasi analoga a quella nazionale per le organizzazioni localizzate nelle regioni centrali (81,6 per cento di costituzioni successive al 1980, a fronte del 79,7 per cento rilevato a livello nazionale), mentre nelle regioni settentrionali è più sbilanciata verso le organizzazioni anziane (la quota di organizzazioni nate dopo il 1980 scende al 74,6 per cento nel Nord-ovest e al 73,9 nel Nord-est) (Prospetto 1.2).

Per quanto riguarda il settore di attività prevalente, i dati del 2003 confermano che le organizzazioni più anziane sono generalmente più frequenti nella sanità. Il 40,4 per cento delle organizzazioni operanti nella sanità risulta costituito prima del 1981. Al contrario, una quota consistente di organizzazioni relativamente più giovani si registra tra quelle prevalentemente attive nella tutela dei diritti (95,1 per cento di costituzioni successive al 1980), nell'assistenza sociale (92,9 per cento), nell'ambiente (89,4 per cento), nella ricreazione e cultura (83,5 per cento) e nell'istruzione e ricerca (80,7 per cento).

**Prospetto 1.2 - Organizzazioni di volontariato per periodo di costituzione, ripartizione territoriale e settore di attività prevalente - Anno 2003 (composizione percentuale)**

	Periodi di costituzione						Totale (=100)
	Fino al 1980	Dal 1981 al 1985	Dal 1986 al 1990	Dal 1991 al 1995	Dal 1996 al 2000	Dal 2001 al 2003	
<b>RIPARTIZIONI TERRITORIALI</b>							
Nord-ovest	25,4	9,4	10,7	19,7	23,8	11,0	5.977
Nord-est	26,1	7,5	9,3	17,8	26,3	13,0	6.626
Centro	18,4	7,4	9,8	23,0	26,6	14,8	4.064
Mezzogiorno	6,5	7,6		24,9	34,1	15,4	4.354
<b>Italia</b>	<b>20,3</b>	<b>8,0</b>	<b>10,3</b>	<b>20,8</b>	<b>27,3</b>	<b>13,3</b>	<b>21.021</b>
<b>SETTORI DI ATTIVITA' PREVALENTE</b>							
Ricreazione e cultura	16,5	6,7	10,6	17,9	30,9	17,4	3.078
Sport	27,2	11,5	9,2	14,8	24,4	12,9	426
Istruzione e ricerca	19,3	4,8	7,1	16,3	34,1	18,4	680
Sanità	40,4	9,8	10,0	19,3	14,9	5,6	5.888
Assistenza sociale	7,1	9,6	13,0	25,2	31,8	13,3	5.840
Protezione civile	21,9	4,7	6,8	21,6	31,9	13,1	2.010
Ambiente	10,6	4,6	9,2	21,7	33,7	20,2	915
Tutela dei diritti	4,9	5,4	10,4	21,2	34,1	24,0	589
Altri settori	10,0	6,1	7,1	17,5	35,4	23,9	1.595
<b>Totale</b>	<b>20,3</b>	<b>8,0</b>	<b>10,3</b>	<b>20,8</b>	<b>27,3</b>	<b>13,3</b>	<b>21.021</b>

## 1.2 - Forma giuridica

La popolazione delle organizzazioni iscritte alla fine del 2003 è costituita per il 51,3 per cento da associazioni riconosciute (51,7 per cento nel 2001, 58,7 per cento nel 1999, 67,3 per cento nel 1997 e 69,0 per cento nel 1995), per il 47,9 per cento da associazioni non riconosciute (43,6 per cento nel 2001, 40,8 per cento nel 1999, 29,1 per cento nel 1997 e 25,9 per cento nel 1995) e per il restante 0,8 per cento da organizzazioni con altra forma giuridica.

**Prospetto 1.3 - Organizzazioni di volontariato per forma giuridica, ripartizione territoriale e periodo di costituzione - Anno 2003 (composizione percentuale)**

	Forma giuridica			Totale (=100)
	Associazione riconosciuta	Associazione non riconosciuta	Altra forma	
<b>RIPARTIZIONI TERRITORIALI</b>				
Nord-ovest	56,4	43,0	0,6	5.977
Nord-est	36,5	62,4	1,1	6.626
Centro	59,3	40,0	0,7	4.064
Mezzogiorno	59,1	40,1	0,8	4.354
<b>Italia</b>	<b>51,3</b>	<b>47,9</b>	<b>0,8</b>	<b>21.021</b>
<b>PERIODI DI COSTITUZIONE</b>				
Prima del 1980	50,0	49,6	0,4	4.275
Dal 1981 al 1985	54,5	44,4	1,1	1.690
Dal 1986 al 1990	51,7	47,3	1,0	2.156
Dal 1991 al 1995	54,0	44,9	1,1	4.370
Dal 1996 al 2000	49,6	49,5	0,9	5.734
Dal 2001 al 2003	50,0	49,5	0,5	2.796
<b>Totale</b>	<b>51,3</b>	<b>47,9</b>	<b>0,8</b>	<b>21.021</b>

La diminuzione nel tempo della quota relativa alle associazioni riconosciute è riferibile a due fattori: l'iscrizione nei registri di nuove organizzazioni con la forma di associazioni non riconosciute e il miglioramento dello strumento di rilevazione, che ha permesso ai rispondenti di selezionare più correttamente la forma giuridica di appartenenza tra quelle presenti sul questionario.

In termini geografici (Prospetto 1.3), rispetto al valore nazionale si rileva una prevalenza di associazioni riconosciute tra le organizzazioni delle regioni meridionali, centrali e nord-occidentali, dove esse rappresentano, rispettivamente, il 59,1 per cento, il 59,3 per cento ed il 56,4 per cento delle unità localizzate nelle medesime aree. Al contrario, le associazioni non riconosciute sono relativamente più frequenti nelle regioni del Nord-est (62,4 per cento a fronte di una quota nazionale pari al 47,9 per cento).

In relazione al periodo di costituzione, la distribuzione delle organizzazioni per forma giuridica non presenta variazioni significative.

### 1.3 - Profilo strutturale

Poco più della metà della popolazione osservata (52,8 per cento) è formata da organizzazioni indipendenti. Rispetto al 1995, si rileva una variazione positiva della quota di organizzazioni indipendenti pari a 6 punti percentuali (Figura 1.3).

Figura 1.3 - Organizzazioni di volontariato per tipo di struttura - Anni 1995-2003 (valori percentuali)

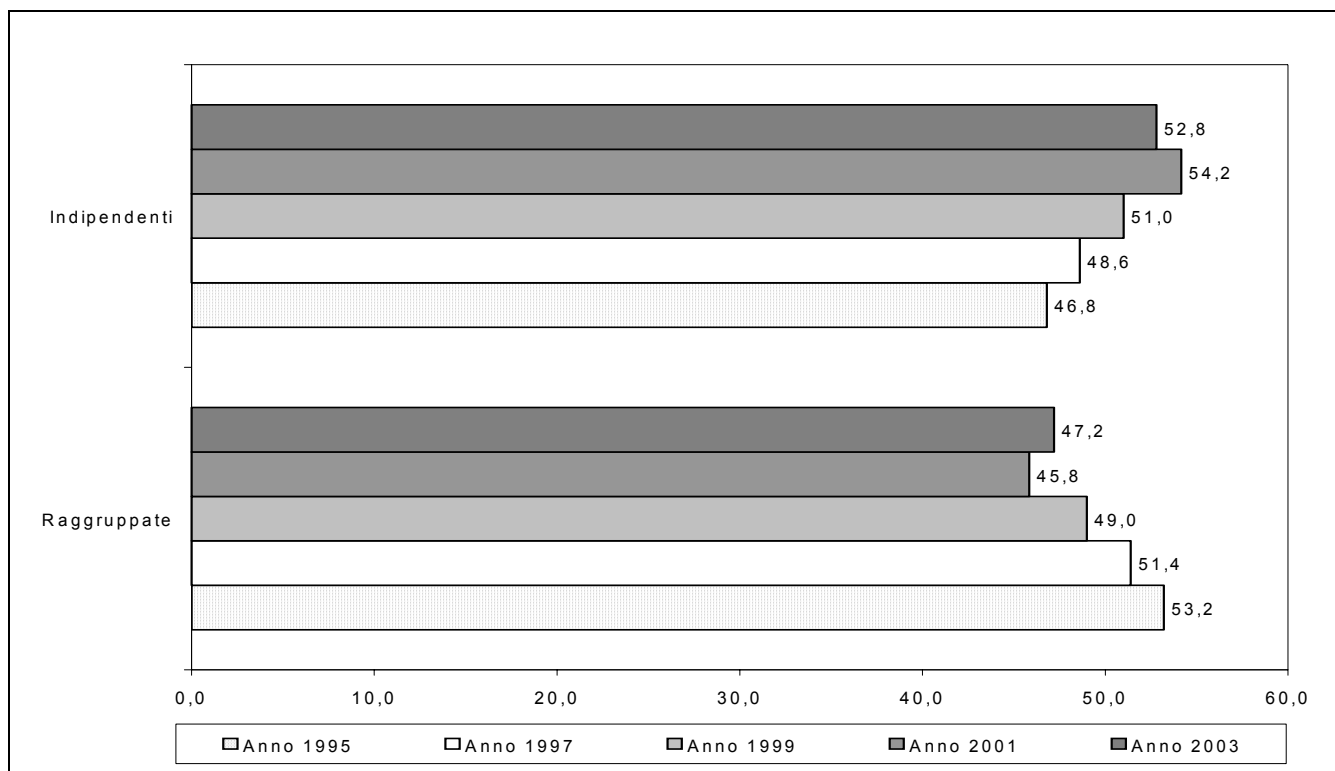

Tale variazione si riscontra in tutte le ripartizioni territoriali; in ciascuna di esse si registra una diminuzione della quota di organizzazioni raggruppate a favore di una crescita di quella delle indipendenti (Prospetto 1.4).

Le organizzazioni raggruppate mostrano una più accentuata concentrazione nelle regioni centrali e nord-occidentali (rispettivamente 51,2 per cento e 47,2 per cento), nonostante si siano verificati nel corso del tempo significativi ridimensionamenti delle quote relative (rispettivamente -10,2 e -8,1 punti percentuali rispetto al 1995).

Nondimeno permangono differenze tra ripartizioni territoriali. Quelle che registrano quote di organizzazioni indipendenti più elevate sono il Mezzogiorno e il Nord-est (rispettivamente pari a +2,6 e +0,7 punti percentuali rispetto al dato nazionale).

**Prospetto 1.4 – Organizzazioni di volontariato per tipo di struttura e ripartizione territoriale - Anni 1995-2003**  
(composizione percentuale)

RIPARTIZIONI TERRITORIALI	Tipo di struttura		Totale (=100)
	Raggruppate	Indipendenti	
ANNO 1995			
Nord-ovest	55,3	44,7	2.729
Nord-est	47,9	52,1	2.530
Centro	61,4	38,6	1.885
Mezzogiorno	46,9	53,1	1.199
<b>Italia</b>	<b>53,2</b>	<b>46,8</b>	<b>8.343</b>
ANNO 1997			
Nord-ovest	54,3	45,7	3.353
Nord-est	40,1	59,9	3.666
Centro	62,6	37,4	2.607
Mezzogiorno	52,5	47,5	2.084
<b>Italia</b>	<b>51,4</b>	<b>48,6</b>	<b>11.710</b>
ANNO 1999			
Nord-ovest	51,3	48,7	4.432
Nord-est	47,6	52,4	4.825
Centro	53,8	46,2	3.018
Mezzogiorno	42,5	57,5	2.796
<b>Italia</b>	<b>49,0</b>	<b>51,0</b>	<b>15.071</b>
ANNO 2001			
Nord-ovest	51,0	49,0	5.242
Nord-est	40,8	59,2	6.005
Centro	53,8	46,2	3.440
Mezzogiorno	45,5	54,5	3.606
<b>Italia</b>	<b>47,1</b>	<b>52,9</b>	<b>18.293</b>
ANNO 2003			
Nord-ovest	47,2	52,8	5.977
Nord-est	46,5	53,5	6.626
Centro	51,2	48,8	4.064
Mezzogiorno	44,6	55,4	4.354
<b>Italia</b>	<b>47,2</b>	<b>52,8</b>	<b>21.021</b>

Analogamente a quanto rilevato negli anni precedenti le organizzazioni attive principalmente nella sanità tendono ad essere raggruppate con frequenza maggiore di quanto si registri per quelle operanti in altri settori (Prospetto 1.5). Le organizzazioni del settore sanitario che appartengono o sono capofila di gruppi rappresentano il 79,1 per cento del totale del settore (31,9 punti percentuali in più rispetto alla quota complessiva delle raggruppate) e costituiscono il nucleo più consistente (46,9 per cento) del totale delle raggruppate. Al contrario, i settori di attività prevalente nei quali si rileva una più bassa frequenza di organizzazioni raggruppate sono, nell'ordine, quelli dell'istruzione e ricerca (14,4 per cento), della tutela dei diritti (28,2 per cento) e dello sport (31,2 per cento).

**Prospetto 1.5 - Organizzazioni di volontariato per tipo di struttura e settore di attività prevalente - Anno 2003**  
(composizione percentuale)

SETTORI DI ATTIVITA' PREVALENTE	Tipo di struttura		Totale (=100)
	Raggruppate	Indipendenti	
Ricreazione e cultura	33,8	66,2	3.078
Sport	31,2	68,8	426
Istruzione e ricerca	14,4	85,6	680
Sanità	79,1	20,9	5.888
Assistenza sociale	37,5	62,5	5.840
Protezione civile	39,4	60,6	2.010
Ambiente	37,9	62,1	915
Tutela dei diritti	28,2	71,8	589
Altri settori	31,4	68,6	1.595
<b>Totale</b>	<b>47,2</b>	<b>52,8</b>	<b>21.021</b>

Un elemento di novità rispetto alle precedenti rilevazioni riguarda l'elaborazione dei dati relativi alle reti di cooperazione tra organizzazioni di volontariato e altre istituzioni, pubbliche o private, che operano sul medesimo territorio. Nel complesso, il 49,2 per cento (10.343) delle organizzazioni ha dichiarato di cooperare in modo formale (siglando, cioè, intese, patti, convenzioni o altre forme di accordo scritto) con altre istituzioni, facendo registrare un totale di collaborazioni pari a 38.943. La quota più elevata di organizzazioni che collaborano con soggetti esterni si registra nel Centro (59,4 per cento), mentre una minor propensione a collaborare si rileva nelle regioni del Nord-est (40,4 per cento) (Figura 1.4).

**Figura 1.4 - Organizzazioni di volontariato con e senza collaborazioni per ripartizione territoriale - Anni 1995-2003**  
(valori percentuali)

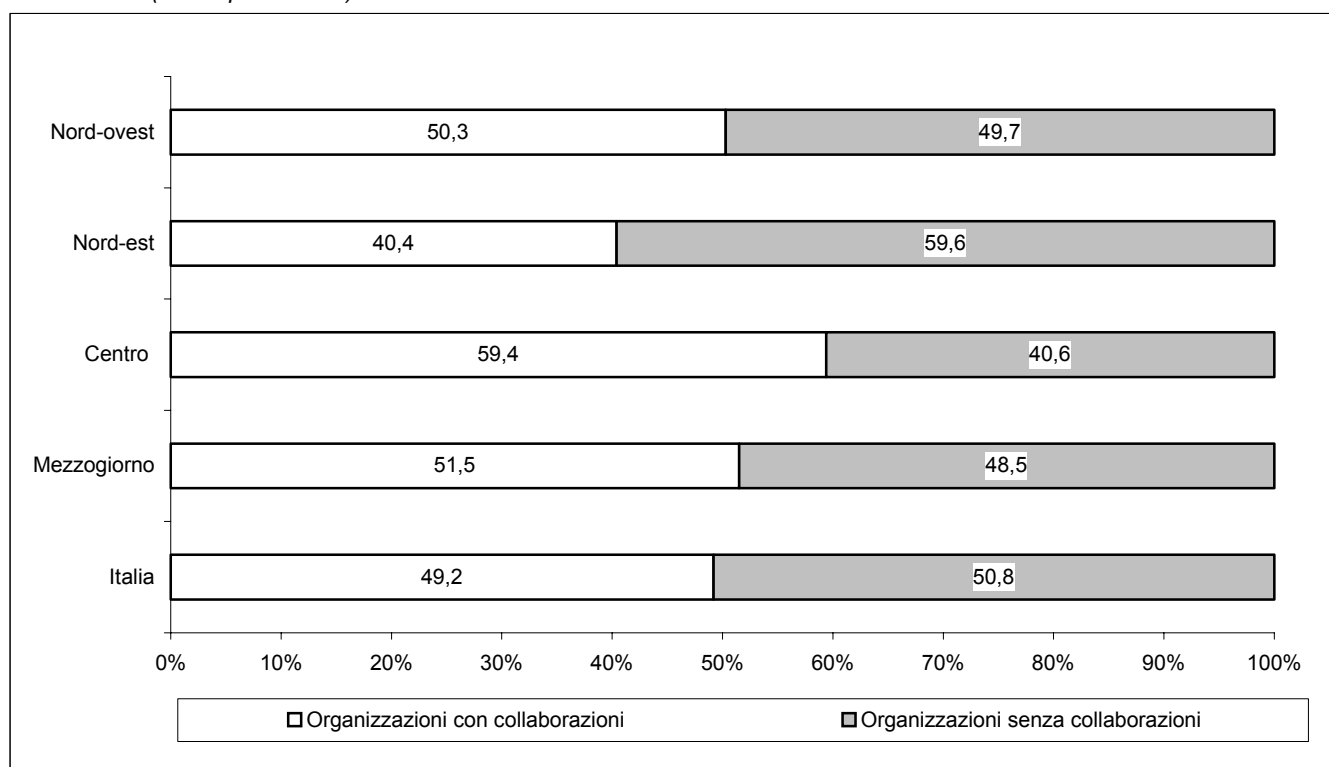

Nel complesso, le istituzioni con le quali le organizzazioni collaborano più spesso sono le istituzioni pubbliche (che fanno registrare il 64,8 per cento del totale delle collaborazioni), seguite dalle istituzioni private nonprofit (30,5 per cento) e da quelle for profit (4,7 per cento) (Prospetto 1.6).

**Prospetto 1.6 - Collaborazioni per tipo di istituzioni e ripartizione territoriale - Anno 2003 (composizione percentuale)**

RIPARTIZIONI TERRITORIALI	Istituzioni pubbliche				Istituzioni private nonprofit				Istituzioni private for profit		
	Amministrazioni comunali	Aziende sanitarie locali	Altre istituzioni	Totale (=100)	Altre organizzazioni di volontariato	Enti religiosi	Altre istituzioni	Totale (=100)	Cooperative (non sociali)	Imprese private	Totale (=100)
Nord-ovest	52,8	24,1	23,1	7.342	58,3	15,3	26,4	3.813	8,5	91,5	693
Nord-est	50,0	25,7	24,3	6.346	44,9	10,5	44,6	2.504	43,8	56,2	434
Centro	45,3	30,6	24,1	5.820	66,2	10,2	23,6	2.960	8,4	91,6	394
Mezzogiorno	41,7	28,3	30,0	5.725	59,2	15,9	24,9	2.602	6,8	93,2	310
<b>Italia</b>	<b>47,8</b>	<b>27,0</b>	<b>25,2</b>	<b>25.233</b>	<b>57,7</b>	<b>13,1</b>	<b>29,2</b>	<b>11.879</b>	<b>16,5</b>	<b>83,5</b>	<b>1.831</b>

Nell'ambito delle istituzioni pubbliche, il maggior numero di collaborazioni si registra con le amministrazioni comunali (47,8 per cento) e le aziende sanitarie locali (27,0 per cento). Nel caso delle istituzioni private nonprofit le collaborazioni coinvolgono in misura maggiore altre organizzazioni di volontariato ed enti religiosi (rispettivamente pari al 57,7 per cento e 13,1 per cento), mentre tra le istituzioni for profit, le organizzazioni collaborano più frequentemente con imprese private (83,5 per cento).

A livello territoriale la più elevata concentrazione di collaborazioni con le amministrazioni comunali si registra nel Nord-ovest (52,8 per cento), quella con altre organizzazioni di volontariato nel Centro (66,2 per cento), mentre le collaborazioni con le imprese private sono relativamente più elevate per le organizzazioni del Mezzogiorno (93,2 per cento).

Analogamente a quanto già osservato negli anni precedenti, la dimensione delle organizzazioni si presenta fortemente sbilanciata verso le piccole (Figura 1.5).

**Figura 1.5 - Organizzazioni di volontariato per classe di volontari attivi - Anni 1995-2003 (valori percentuali)**

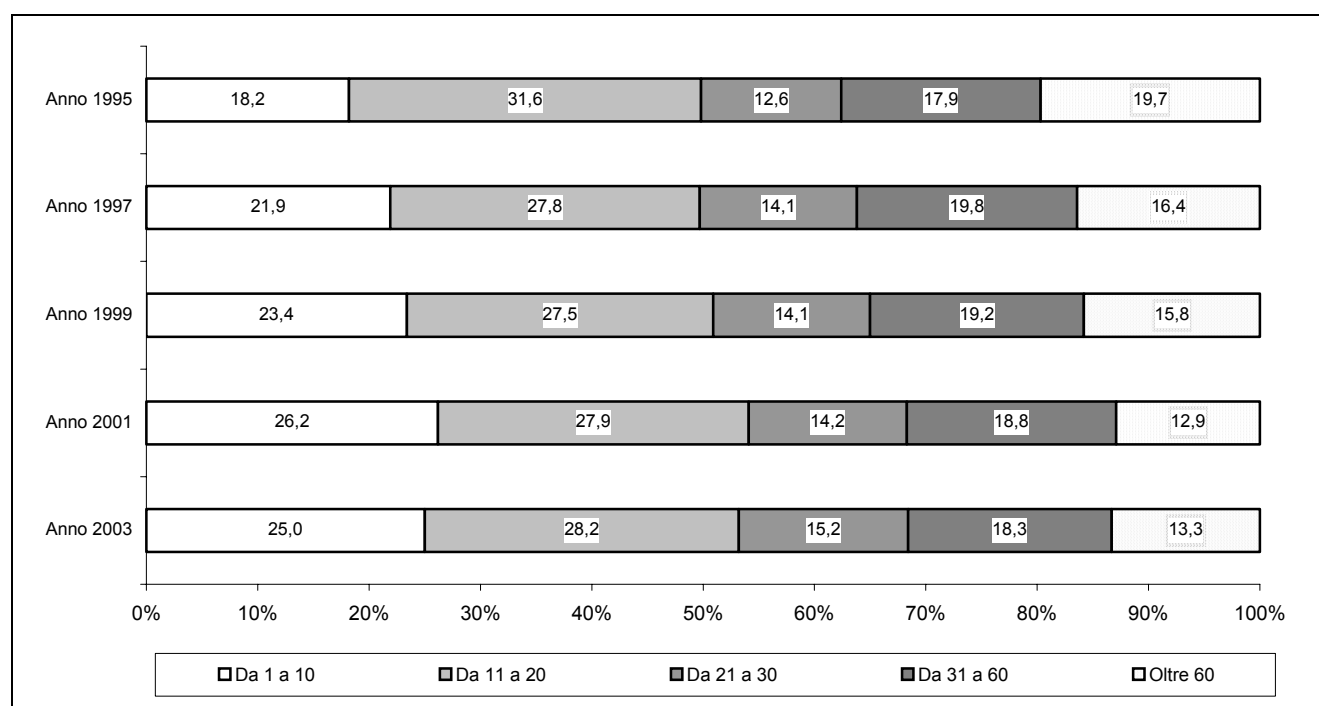

Nel 2003 il 53,2 per cento delle organizzazioni opera con meno di 21 volontari e il numero medio di volontari per organizzazione, diminuito da 58 a 50 unità tra il 1995 e il 1997, da 50 a 45 unità tra il 1997 ed il 1999 e da 45 a 38 unità tra il 1999 e il 2001, si attesta a 39 unità nel 2003. La classe dimensionale con il maggior numero di organizzazioni rimane quella con 11-20 volontari, nella quale si concentra il 28,2 per cento del totale delle organizzazioni. Tale quota aumenta lievemente rispetto alle tre precedenti rilevazioni ma è inferiore a quella del 1995 (31,6 per cento). I dati riferiti al 2003 mostrano anche un leggero aumento sia della quota di organizzazioni che operano con un numero di volontari compreso tra 21 e 30 (1 punto percentuale rispetto al 2001) sia di quella con più di 60 volontari (+0,4) e, all'opposto, una diminuzione della classe con meno di 11 volontari (dal 26,2 per cento del 2001 al 25,0 per cento del 2003).

In relazione al settore di attività prevalente (Prospetto 1.7), la dimensione delle organizzazioni varia sensibilmente mantenendo alcune specificità già osservate negli anni precedenti. Le organizzazioni che operano con un numero di volontari inferiore a 21 sono prevalentemente attive nei settori della tutela dei diritti (+20,3 punti percentuali rispetto alla quota nazionale) e dell'istruzione e ricerca (+18,5) e, in misura più contenuta, nei settori della sanità (+8,5) e dell'ambiente (+2,2); quelle con un numero di volontari compreso tra 21 e 40 e tra 41 e 60 sono attive prevalentemente nei settori della protezione civile (rispettivamente +17,0 e +8,1) e della ricreazione e cultura (rispettivamente +3,3 e +2,2). Infine, quelle con un numero di volontari superiore a 60 sono più frequenti nel settore dello sport (+7,6) e nell'assistenza sociale (+2,4).

**Prospetto 1.7 - Organizzazioni di volontariato per classe di volontari attivi, settore di attività prevalente, ripartizione territoriale e tipo di struttura - Anno 2003 (composizione percentuale)**

	Classi di volontari attivi							Totale (=100)
	1-10	11-20	21-30	31-40	41-50	51-60	Oltre 60	
<b>SETTORI DI ATTIVITÀ PREVALENTE</b>								
Ricreazione e cultura	22,3	27,8	17,3	9,6	7,1	5,0	10,9	3.078
Sport	25,5	23,2	11,5	8,5	4,5	5,9	20,9	426
Istruzione e ricerca	40,1	31,6	10,9	6,3	2,4	2,1	6,6	680
Sanità	29,8	31,9	11,2	5,3	3,7	2,9	15,2	5.888
Assistenza sociale	21,6	26,1	15,8	9,4	7,0	4,4	15,7	5.840
Protezione civile	6,9	22,8	23,7	16,9	10,4	7,6	11,7	2.010
Ambiente	27,1	28,3	18,7	6,1	3,6	4,5	11,7	915
Tutela dei diritti	41,6	31,9	12,2	5,1	2,9	1,2	5,1	589
Altri settori	34,5	29,3	13,8	6,8	3,8	3,1	8,7	1.595
<b>Totale</b>	<b>25,0</b>	<b>28,2</b>	<b>15,2</b>	<b>8,4</b>	<b>5,7</b>	<b>4,2</b>	<b>13,3</b>	<b>21.021</b>
<b>RIPARTIZIONI TERRITORIALI</b>								
Nord-ovest	24,8	29,7	15,0	7,8	4,8	3,9	14,0	5.977
Nord-est	24,8	27,3	16,2	8,4	6,6	4,8	11,9	6.626
Centro	27,2	27,3	13,6	8,4	4,8	3,4	15,3	4.064
Mezzogiorno	23,8	28,3	15,3	9,4	6,4	4,2	12,6	4.354
<b>Italia</b>	<b>25,0</b>	<b>28,2</b>	<b>15,2</b>	<b>8,4</b>	<b>5,7</b>	<b>4,2</b>	<b>13,3</b>	<b>21.021</b>
<b>TIPI DI STRUTTURA</b>								
Raggruppate	25,6	28,7	13,5	7,4	5,7	4,0	15,1	9.924
Indipendenti	24,6	27,8	16,6	9,4	5,6	4,3	11,7	11.097
<b>Totale</b>	<b>25,0</b>	<b>28,2</b>	<b>15,2</b>	<b>8,4</b>	<b>5,7</b>	<b>4,2</b>	<b>13,3</b>	<b>21.021</b>

Rispetto agli anni precedenti si conferma la prevalenza relativa di organizzazioni di piccole dimensioni nei settori della tutela dei diritti, dell'istruzione e ricerca e della sanità.

Ulteriori specificità sono messe in luce dalla distribuzione delle organizzazioni per classi di volontari attivi e ripartizione territoriale. Nelle regioni del Nord-ovest sono relativamente più frequenti le organizzazioni medio-piccole (+1,5 punti percentuali per le organizzazioni con 11-20 volontari), nel Nord-est le organizzazioni

con un numero di volontari compreso tra 21 e 30 (+1,0), al Centro le unità molto piccole (+2,2 per quelle con meno di 11 volontari) o molto grandi (+2,0 per quelle con più di 60 volontari) e, infine, nel Mezzogiorno le organizzazioni medio-grandi (+1,7 per le organizzazioni con 31-50 volontari).

Anche considerando il tipo di struttura viene confermato quanto emerso nelle rilevazioni precedenti rispetto alla presenza relativamente maggiore di organizzazioni di piccole dimensioni tra le unità appartenenti a gruppi. Le organizzazioni raggruppate, infatti, a causa dell'elevato numero di unità di base, sono più frequentemente di dimensioni contenute.



## 2. Risorse umane

### 2.1 - Quadro generale

Le risorse umane utilizzate dalle organizzazioni di volontariato iscritte nei registri regionali alla fine del 2003, ammontano a circa 868 mila persone (Prospetto 2.1), di cui 826 mila volontari, 12 mila dipendenti, 13 mila collaboratori, 7 mila religiosi e 9 mila volontari del servizio civile. Dal 2003, in quest'ultima categoria sono inclusi sia gli obiettori di coscienza, ai sensi della legge 230 dell'8 luglio 1998, sia i volontari del servizio civile, come definiti dalla legge 64 del 2001 che, peraltro, ha previsto anche la partecipazione delle donne.

**Prospetto 2.1 - Risorse umane delle organizzazioni di volontariato per tipologia e sesso. Anni 1995-2003**

SESSO	Valori assoluti					Variazioni percentuali	
	1995	1997	1999	2001	2003	2003/1995	2003/2001
VOLONTARI							
Maschi	288.895	338.826	378.413	387.320	449.715	55,7	16,1
Femmine	193.086	252.186	292.413	308.014	376.240	94,9	22,2
<b>Totale</b>	<b>481.981</b>	<b>591.012</b>	<b>670.826</b>	<b>695.334</b>	<b>825.955</b>	<b>71,4</b>	<b>18,8</b>
DIPENDENTI A TEMPO PIENO							
Maschi	3.236	2.201	2.738	4.263	3.902	20,6	-8,5
Femmine	1.974	1.851	3.890	4.567	4.680	137,1	2,5
<b>Totale</b>	<b>5.210</b>	<b>4.052</b>	<b>6.628</b>	<b>8.830</b>	<b>8.582</b>	<b>64,7</b>	<b>-2,8</b>
DIPENDENTI A TEMPO PARZIALE							
Maschi	572	548	296	686	736	28,7	7,3
Femmine	943	1.428	1.357	2.451	2.582	173,8	5,3
<b>Totale</b>	<b>1.515</b>	<b>1.976</b>	<b>1.653</b>	<b>3.137</b>	<b>3.318</b>	<b>119,0</b>	<b>5,8</b>
DIPENDENTI (a)							
Maschi	3.808	2.749	3.034	4.949	4.638	21,8	-6,3
Femmine	2.917	3.279	5.247	7.018	7.262	149,0	3,5
<b>Totale</b>	<b>6.725</b>	<b>6.028</b>	<b>8.281</b>	<b>11.967</b>	<b>11.900</b>	<b>77,0</b>	<b>-0,6</b>
COLLABORATORI							
Maschi	-	-	1.951	4.900	5.237	-	6,9
Femmine	-	-	2.475	7.567	7.856	-	3,8
<b>Totale</b>	<b>-</b>	<b>-</b>	<b>4.426</b>	<b>12.466</b>	<b>13.093</b>	<b>-</b>	<b>5,0</b>
RELIGIOSI							
Maschi	2.632	4.255	4.115	3.171	5.133	95,0	61,9
Femmine	1.205	3.223	3.092	1.611	2.275	88,8	41,2
<b>Totale</b>	<b>3.837</b>	<b>7.478</b>	<b>7.207</b>	<b>4.782</b>	<b>7.408</b>	<b>93,1</b>	<b>54,9</b>
VOLONTARI DEL SERVIZIO CIVILE (b)							
Maschi	4.078	6.401	6.645	7.564	5.715	40,1	-24,4
Femmine	-	-	-	-	3.674	-	-
<b>Totale</b>	<b>4.078</b>	<b>6.401</b>	<b>6.645</b>	<b>7.564</b>	<b>9.389</b>	<b>130,2</b>	<b>24,1</b>
RISORSE UMANE (c)							
Maschi	299.413	352.231	392.207	407.904	470.439	57,1	15,3
Femmine	197.208	258.688	300.752	324.210	397.306	101,5	22,5
<b>Totale</b>	<b>496.621</b>	<b>610.919</b>	<b>692.959</b>	<b>732.113</b>	<b>867.745</b>	<b>74,7</b>	<b>18,5</b>

(a) Dipendenti è la somma dei dipendenti a tempo pieno e dei dipendenti a tempo parziale

(b) La categoria dei volontari del servizio civile comprende anche gli obiettori di coscienza

(c) Risorse umane è la somma di volontari, dipendenti, collaboratori, religiosi e obiettori di coscienza

*Il capitolo è stato curato da Monica Giangregorio*

Con riferimento al periodo 1995-2003, le risorse umane nel loro complesso sono aumentate di circa la metà rispetto all'incremento delle organizzazioni (74,7 per cento rispetto a 152,0 per cento), a conferma della presenza sempre più consistente nell'universo di riferimento di organizzazioni di dimensioni sempre più contenute. Riguardo alle diverse tipologie di risorse umane, gli incrementi rispetto al 1995 presentano differenze significative: per i volontari del servizio civile e i religiosi le variazioni percentuali, sebbene minori dell'incremento delle organizzazioni, sono relativamente più consistenti di quelle registrate per i volontari e i dipendenti. In particolare, per i volontari del servizio civile, soprattutto a causa dell'ampliamento di questa categoria, si rileva una variazione del 130,2 per cento e per i religiosi del 93,1 per cento mentre i volontari e i dipendenti aumentano, rispettivamente, del 71,4 e del 77,0 per cento. Per i dipendenti si deve segnalare che l'incremento contenuto è dovuto soprattutto alla ridotta crescita dei dipendenti a tempo pieno (+64,7 per cento), piuttosto che di quelli a tempo parziale (+119,0 per cento).

Rispetto alla rilevazione riferita al 2001, a fronte di un incremento delle organizzazioni nel biennio del 14,9 per cento, le variazioni più consistenti si registrano per i religiosi (+54,9 per cento) e per i volontari del servizio civile (+24,1 per cento), mentre i dipendenti mostrano una riduzione pari a -0,6 per cento. Per quanto riguarda volontari e collaboratori, i primi sono aumentati del 18,8 per cento ed i secondi del 5,0 per cento.

Per quanto concerne la distribuzione per sesso delle risorse umane, si registra l'aumento negli anni della presenza femminile. Nel 1995, le donne costituivano il 39,7 per cento del totale delle risorse umane, per salire al 45,8 per cento nel 2003. L'incremento della presenza femminile è rilevabile per tutte le tipologie di risorse, ma soprattutto nel caso dei dipendenti dove esse sono ormai quasi il doppio dei colleghi uomini.

Nonostante questi cambiamenti, alcune caratteristiche messe in luce dalle precedenti rilevazioni vengono confermate (Prospetto 2.2).

#### Prospetto 2.2 – Volontari, dipendenti, religiosi e obiettori di coscienza per ripartizione territoriale – Anno 2003

RIPARTIZIONI TERRITORIALI	Volontari	Dipendenti			Collaboratori	Religiosi	Volontari del servizio civile	Totale
		A tempo pieno	A tempo parziale	Totale				
VALORI ASSOLUTI								
Nord-ovest	234.857	2.281	735	3.016	3.713	1.603	1.714	244.903
Nord-est	260.298	3.264	1.311	4.575	3.706	1.530	1.436	271.545
Centro	176.808	2.238	722	2.960	2.609	1.778	2.433	186.588
Mezzogiorno	153.992	799	550	1.349	3.065	2.497	3.806	164.709
<b>Italia</b>	<b>825.955</b>	<b>8.582</b>	<b>3.318</b>	<b>11.900</b>	<b>13.093</b>	<b>7.408</b>	<b>9.389</b>	<b>867.745</b>
COMPOSIZIONE PERCENTUALE								
Nord-ovest	28,4	26,6	22,2	25,3	28,4	21,6	18,3	28,2
Nord-est	31,5	38,0	39,5	38,4	28,3	20,7	15,3	31,3
Centro	21,4	26,1	21,8	24,9	19,9	24,0	25,9	21,5
Mezzogiorno	18,6	9,3	16,6	11,3	23,4	33,7	40,5	19,0
<b>Italia</b>	<b>100,0</b>	<b>100,0</b>	<b>100,0</b>	<b>100,0</b>	<b>100,0</b>	<b>100,0</b>	<b>100,0</b>	<b>100,0</b>

Come già osservato per gli anni precedenti, la distribuzione delle risorse umane per ripartizione territoriale non è completamente coerente con quella delle organizzazioni, specialmente per quanto riguarda le risorse diverse dai volontari e dai collaboratori. Mentre la distribuzione di questi ultimi risulta pressoché analoga a quella delle organizzazioni, quella dei volontari del servizio civile e dei religiosi mostrano una concentrazione relativa nel Mezzogiorno (rispettivamente 40,5 per cento e 33,7 per cento rispetto a una quota di organizzazioni pari al 20,7 per cento) dove si registra anche una minor presenza di dipendenti (11,3 per cento). Nelle regioni nord-orientali si riscontra, infine, una quota contenuta di volontari del servizio civile pari a 15,3 per cento, 16,2 punti percentuali in meno rispetto alla relativa quota di organizzazioni.

## 2.2 - I dipendenti, i collaboratori, i religiosi e gli obiettori di coscienza

Complessivamente, il ricorso a lavoratori dipendenti rimane contenuto. Anche se, dal 1995 al 2003, le organizzazioni con almeno un dipendente sono raddoppiate (passando da 1.074 a 2.219 unità), la loro quota percentuale sul totale delle organizzazioni scende, nel medesimo periodo, dal 12,9 al 10,6 per cento (Prospetto 2.3).

Nel complesso le organizzazioni di volontariato con dipendenti impiegano 11.900 addetti, la maggior parte dei quali a tempo pieno (Prospetto 2.4). Se si considerano le sole unità con dipendenti, il numero medio di dipendenti per organizzazione è di 5,4, valore che scende a 0,6 nel caso in cui si ponga al denominatore del rapporto l'intero universo delle organizzazioni di volontariato.

Le organizzazioni con dipendenti sono localizzate più frequentemente nelle regioni nord-orientali, dove l'11,5 per cento delle unità della medesima area ha dichiarato di avere almeno un dipendente, e meno frequentemente nelle regioni meridionali ed insulari, dove solo il 7,1 per cento delle unità impiega dipendenti.

**Prospetto 2.3 – Organizzazioni di volontariato con e senza dipendenti per ripartizione territoriale forma giuridica, tipo di struttura, classe di volontari e settore di attività prevalente – Anno 2003 (valori assoluti)**

	Organizzazioni				Totale	Totale generale
	Senza dipendenti	Con dipendenti				
		Solo a tempo pieno	Solo a tempo parziale	Sia a tempo pieno che parziale		
<b>RIPARTIZIONI TERRITORIALI</b>						
Nord-ovest	5.375	217	194	191	602	5.977
Nord-est	5.861	195	234	336	765	6.626
Centro	3.520	193	178	173	544	4.064
Mezzogiorno	4.046	77	160	71	308	4.354
<b>Italia</b>	<b>18.802</b>	<b>682</b>	<b>766</b>	<b>771</b>	<b>2.219</b>	<b>21.021</b>
<b>FORME GIURIDICHE</b>						
Associazione riconosciuta	9.582	392	398	400	1.190	10.772
Associazione non riconosciuta	9.066	288	362	359	1.009	10.075
Altra forma	154	2	6	12	20	174
<b>Totale</b>	<b>18.802</b>	<b>682</b>	<b>766</b>	<b>771</b>	<b>2.219</b>	<b>21.021</b>
<b>TIPI DI STRUTTURA</b>						
Raggruppate	8.951	336	339	298	973	9.924
Indipendenti	9.851	346	427	473	1.246	11.097
<b>Totale</b>	<b>18.802</b>	<b>682</b>	<b>766</b>	<b>771</b>	<b>2.219</b>	<b>21.021</b>
<b>CLASSI DI VOLONTARI</b>						
Da 1 a 10	4.848	107	154	155	416	5.264
Da 11 a 20	5.489	112	203	133	448	5.937
Da 21 a 30	2.868	95	131	91	317	3.185
Da 31 a 40	1.600	50	69	52	171	1.771
Da 41 a 50	1.066	42	48	40	130	1.196
Da 51 a 60	783	36	24	31	91	874
Oltre 60	2.148	240	137	269	646	2.794
<b>Totale</b>	<b>18.802</b>	<b>682</b>	<b>766</b>	<b>771</b>	<b>2.219</b>	<b>21.021</b>
<b>SETTORI DI ATTIVITÀ PREVALENTE</b>						
Ricreazione e cultura	2.941	36	75	26	137	3.078
Sport	393	5	21	7	33	426
Istruzione e ricerca	458	16	35	171	222	680
Sanità	5.093	314	236	245	795	5.888
Assistenza sociale	5.092	216	293	239	748	5.840
Protezione civile	1.982	13	4	11	28	2.010
Ambiente	864	18	18	15	51	915
Tutela dei diritti	552	7	22	8	37	589
Altri settori	1.427	57	62	49	168	1.595
<b>Totale</b>	<b>18.802</b>	<b>682</b>	<b>766</b>	<b>771</b>	<b>2.219</b>	<b>21.021</b>

Le organizzazioni con dipendenti sono lievemente più frequenti tra le associazioni riconosciute (11,0 per cento) e tra le organizzazioni indipendenti (11,2 per cento).

Inoltre, come già osservato nelle precedenti rilevazioni, la presenza di dipendenti tende ad essere fenomeno più frequente tra le organizzazioni di dimensioni maggiori (il 29,1 per cento delle unità con più di 60 volontari impiega dipendenti) e tra quelle operanti in prevalenza nella sanità (il 35,8 per cento delle quali ha dipendenti) e nell'assistenza sociale (il 33,7 per cento delle quali ha dipendenti).

Passando a considerare i dipendenti, la maggioranza di essi è di sesso femminile (61,0 per cento), con notevoli differenze tra occupati a tempo pieno (45,5 per cento maschi e 54,5 per cento femmine) e a tempo parziale (22,2 per cento maschi e 77,8 per cento femmine) (Prospetto 2.1).

In merito alla modalità di impiego, il 72,1 per cento dei dipendenti risulta occupato a tempo pieno, con alcune differenze territoriali (Prospetto 2.2): la quota dei dipendenti a tempo pieno risulta leggermente superiore rispetto a quella nazionale nelle regioni nord-occidentali e centrali (+3,5 punti percentuali) mentre è inferiore nel Nord-est (-0,8) e nel Mezzogiorno (-12,9).

In termini percentuali i dipendenti risultano essere più frequenti nelle organizzazioni indipendenti (57,4 per cento) che in quelle raggruppate (Prospetto 2.4). In particolare, opera nelle organizzazioni raggruppate il 55,7 per cento dei dipendenti a tempo pieno ed il 62,1 per cento di quelli a tempo parziale.

**Prospetto 2.4 - Dipendenti per modalità di impiego, tipo di struttura, classe di volontari e settore di attività prevalente – Anno 2003**

	Dipendenti					
	Valori assoluti			Composizione percentuale		
	A tempo pieno	A tempo parziale	Totale	A tempo pieno	A tempo parziale	Totale
<b>TIPI DI STRUTTURA</b>						
Raggruppate	3.806	1.259	5.065	44,3	37,9	42,6
Indipendenti	4.776	2.059	6.835	55,7	62,1	57,4
<b>Totale</b>	<b>8.582</b>	<b>3.318</b>	<b>11.900</b>	<b>100,0</b>	<b>100,0</b>	<b>100,0</b>
<b>CLASSI DI VOLONTARI</b>						
Da 1 a 10	1.374	648	2.022	16,0	19,5	17,0
Da 11 a 20	1.221	726	1.947	14,2	21,9	16,4
Da 21 a 30	777	422	1.199	9,1	12,7	10,1
Da 31 a 40	350	272	622	4,1	8,2	5,2
Da 41 a 50	348	177	525	4,1	5,3	4,4
Da 51 a 60	487	164	651	5,7	4,9	5,5
Oltre 60	4.025	909	4.934	46,8	27,5	41,4
<b>Totale</b>	<b>8.582</b>	<b>3.318</b>	<b>11.900</b>	<b>100,0</b>	<b>100,0</b>	<b>100,0</b>
<b>SETTORI DI ATTIVITÀ PREVALENTE</b>						
Ricreazione e cultura	158	230	388	1,8	6,9	3,3
Sport	74	96	170	0,9	2,9	1,4
Istruzione e ricerca	1.486	475	1.961	17,3	14,3	16,5
Sanità	3.594	880	4.474	41,9	26,5	37,6
Assistenza sociale	2.660	1.236	3.896	31,0	37,2	32,8
Protezione civile	112	40	152	1,3	1,2	1,3
Ambiente	88	72	160	1,0	2,2	1,3
Tutela dei diritti	45	55	100	0,5	1,7	0,8
Altri settori	365	234	599	4,3	7,1	5,0
<b>Totale</b>	<b>8.582</b>	<b>3.318</b>	<b>11.900</b>	<b>100,0</b>	<b>100,0</b>	<b>100,0</b>

Il 41,4 per cento dei dipendenti si concentra nelle organizzazioni con più di 60 volontari; queste, peraltro, rappresentano il 29,1 per cento delle organizzazioni con dipendenti. Il 33,4 per cento dei dipendenti opera nelle organizzazioni di piccole dimensioni (quelle con meno di 21 volontari) che rappresentano il 38,9 per cento di quelle con dipendenti. Infine, il 25,2 per cento dei dipendenti svolge attività nelle organizzazioni di dimensioni intermedie (21-60 volontari) il cui peso nell'insieme delle organizzazioni con dipendenti è pari al 32,0 per cento.

Per quanto riguarda il settore di attività prevalente, Sanità e Assistenza sociale mostrano le più alte concentrazioni di dipendenti: al primo posto si colloca la Sanità (37,6 per cento del totale dei dipendenti) e al secondo l'Assistenza sociale (32,8 per cento) (Prospetto 2.4). Il 16,5 per cento ed il 3,3 per cento dei dipendenti è impiegato rispettivamente nelle organizzazioni attive in via prevalente nell'Istruzione e ricerca e nella Ricreazione e Cultura; mentre per ciascuno degli altri settori la quota di dipendenti è inferiore al 2 per cento.

Per quanto riguarda i collaboratori attivi nelle organizzazioni di volontariato si rileva un loro aumento rispetto alle rilevazioni precedenti. In particolare essi sono passati da 4.426 del 1999 (anno in cui sono stati rilevati per la prima volta) a 13.093 del 2003, mentre il numero di organizzazioni in cui i collaboratori svolgono attività, sono salite da 1.002 unità del 1999 a 2.477 unità nel 2003.

La distribuzione dei collaboratori per ripartizione territoriale fa registrare, rispetto al 2001, un decremento nelle regioni nord-orientali e nel Centro e un aumento nel Nord-ovest e nel Mezzogiorno. La frequenza relativa maggiore si registra nelle regioni del Nord-ovest, dove opera il 28,4 per cento dei collaboratori (23,2 per cento nel 2001). La loro presenza si attesta al 28,3 per cento nel Nord-est (28,8 per cento nel 2001), al 19,9 per cento al Centro (26,0 per cento nel 2001) e al 23,4 per cento nel Mezzogiorno (22,0 per cento nel 2001) (Prospetto 2.2).

Il numero medio di collaboratori per organizzazione è 0,6 rispetto all'intera popolazione delle iscritte e 5,3 per le sole organizzazioni con collaboratori.

Rispetto al tipo di struttura, la quota più elevata di collaboratori, si riscontra nelle organizzazioni indipendenti (66,3 per cento) (Prospetto 2.5).

In relazione alle dimensioni delle organizzazioni si nota che i collaboratori, a differenza dei volontari del servizio civile e dei religiosi, risultano concentrati nelle unità piccole e medio-piccole, tanto che il 61,1 per cento di essi opera in organizzazioni con meno di 31 volontari. Una conferma di ciò si ha considerando le organizzazioni con collaboratori, che nel 65,2 per cento dei casi appartengono alle classi di dimensione minore.

Infine, rispetto al settore di attività prevalente si osserva che il 39,0 per cento dei collaboratori opera in organizzazioni attive prevalentemente nel campo dell'assistenza sociale.

Per quanto concerne il numero di religiosi attivi nelle organizzazioni di volontariato si rileva che essi sono passati da 3.837 nel 1995 a 7.408 nel 2003, mentre il numero di organizzazioni in cui i religiosi svolgono attività, pari a 1.337 unità nel 1995, sale a 2.580 unità nel 2003.

Rispetto al 2001, la quota di religiosi (Prospetto 2.2) operanti nelle organizzazioni localizzate al Nord-ovest scende al 21,6 per cento (era pari al 27,3 per cento nel 2001), mentre sale al 24,0 per cento nelle regioni centrali (14,8 per cento nel 2001). La frequenza più elevata di religiosi (33,7 per cento) si registra ancora nel Mezzogiorno sebbene essa diminuisca di 4 punti percentuali rispetto a quanto osservato nel 2001.

L'elevata concentrazione di religiosi nel Mezzogiorno è evidente se si rapporta la loro numerosità a quella delle organizzazioni operanti nelle stesse ripartizioni territoriali. Nelle regioni meridionali ed insulari i religiosi sono 57 ogni 100 organizzazioni, mentre il rapporto diminuisce a 27, 44 e 23 rispettivamente nelle regioni nord-occidentali, centrali e nord-orientali.

A livello complessivo il numero medio di religiosi per organizzazione rispetto all'intera popolazione delle iscritte sale da 0,3 nel 2001 a 0,4 nel 2003 e, considerando le sole unità con religiosi, esso passa da 2,7 a 2,9. Riguardo al genere (Prospetto 2.1), tra i religiosi la presenza femminile è più contenuta di quella maschile (30,7 per cento donne e 69,3 per cento uomini).

Rispetto al tipo di struttura, la quota più elevata di religiosi, si riscontra nelle organizzazioni indipendenti dove opera il 60,0 per cento dei religiosi (Prospetto 2.5).

**Prospetto 2.5 – Collaboratori, religiosi ed obiettori di coscienza, per tipo di struttura, classe di volontari e settore di attività prevalente – Anno 2003**

	Valori assoluti			Composizione percentuale		
	Collaboratori	Religiosi	Volontari del servizio civile	Collaboratori	Religiosi	Volontari del servizio civile
<b>TIPI DI STRUTTURA</b>						
Raggruppate	4.406	2.962	6.078	33,7	40,0	64,7
Indipendenti	8.687	4.446	3.311	66,3	60,0	35,3
<b>Totale</b>	<b>13.093</b>	<b>7.408</b>	<b>9.389</b>	<b>100,0</b>	<b>100,0</b>	<b>100,0</b>
<b>CLASSI DI VOLONTARI</b>						
Da 1 a 10	2.370	786	694	18,1	10,6	7,4
Da 11 a 20	3.250	1.182	1.167	24,8	16,0	12,4
Da 21 a 30	2.385	1.011	1.036	18,2	13,6	11,0
Da 31 a 40	1.020	492	641	7,8	6,6	6,8
Da 41 a 50	719	452	724	5,5	6,1	7,7
Da 51 a 60	719	260	570	5,5	3,5	6,1
Oltre 60	2.630	3.225	4.557	20,1	43,6	48,6
<b>Totale</b>	<b>13.093</b>	<b>7.408</b>	<b>9.389</b>	<b>100,0</b>	<b>100,0</b>	<b>100,0</b>
<b>SETTORI DI ATTIVITÀ PREVALENTE</b>						
Ricreazione e cultura	1.479	983	375	11,3	13,3	4,0
Sport	289	79	101	2,2	1,1	1,1
Istruzione e ricerca	854	349	57	6,5	4,7	0,6
Sanità	3.169	1.277	4.733	24,3	17,2	50,4
Assistenza sociale	5.111	3.543	2.703	39,0	47,8	28,8
Protezione civile	126	261	513	1,0	3,5	5,5
Ambiente	324	43	491	2,5	0,6	5,2
Tutela dei diritti	635	49	226	4,8	0,7	2,4
Altri settori	1.106	824	190	8,4	11,1	2,0
<b>Totale</b>	<b>13.093</b>	<b>7.408</b>	<b>9.389</b>	<b>100,0</b>	<b>100,0</b>	<b>100,0</b>

In merito alle dimensioni delle organizzazioni si rileva che il 43,6 per cento dei religiosi opera nelle organizzazioni di grandi dimensioni (con più di 60 volontari) ed il 40,2 per cento di essi nelle organizzazioni piccole e medio-piccole (con meno di 31 volontari). Tuttavia, considerando la numerosità delle unità con religiosi appartenenti ai due insiemi (rispettivamente 528 e 1.467), il numero medio di religiosi per organizzazione è di 6 nel primo caso, mentre scende a 2 nel secondo.

Per ciò che concerne il settore di attività prevalente, analogamente a quanto già osservato per i collaboratori, si rileva una forte concentrazione di religiosi nelle organizzazioni che operano prevalentemente nell'assistenza sociale (47,8 per cento) e, secondariamente, nella sanità (17,2 per cento) e nella ricreazione e cultura (13,3 per cento). In coerenza con tali dati, tra le organizzazioni nelle quali operano i religiosi il 48,6 per cento è attiva prevalentemente nel settore dell'assistenza sociale, il 21,0 per cento nella sanità e il 11,2 per cento nella ricreazione e cultura.

Per quanto riguarda i volontari del servizio civile e le organizzazioni presso le quali essi operano, il loro numero aumenta rispetto al 2001, anche a causa della partecipazione delle donne al servizio civile. In particolare, si rileva che i volontari del servizio civile sono passati da 7.564 del 2001 a 9.389 del 2003 e le organizzazioni da 1.745 a 1.832. L'incidenza sul totale delle organizzazioni scende, però, nel biennio dal 9,5 per cento all'8,7 per cento. La distribuzione dei volontari del servizio civile per ripartizione territoriale fa registrare, rispetto al 2001, un decremento nelle regioni del Nord e un aumento nelle regioni centrali e del mezzogiorno. La frequenza relativa maggiore si registra nelle regioni del Mezzogiorno, dove opera il 40,5 per cento dei volontari del servizio civile (33,0 per cento nel 2001). La loro presenza si attesta al 18,3 per cento nel Nord-ovest (25,2 per cento nel 2001), al 15,3 per cento nel Nord-est (16,3 per cento nel 2001) e al 25,9 per cento nel Centro (25,5 per cento nel 2001) (Prospetto 2.2). Considerando il numero di organizzazioni attive nelle diverse ripartizioni territoriali, si registra un alto tasso di presenza di volontari del servizio civile nelle regioni del Mezzogiorno (87 ogni 100 organizzazioni); seguono il Centro (dove il rapporto scende a 60) e, con valori notevolmente minori, le regioni nord-occidentali (29) e quelle nord-orientali (22). Il numero medio di volontari del servizio civile per organizzazione è 0,4 rispetto all'intera popolazione delle iscritte e 5,1 per le sole organizzazioni con volontari

del servizio civile (4,3 nel 2001).

Rispetto al tipo di struttura, la quota più elevata di volontari del servizio civile, diversamente dai religiosi, si riscontra nelle organizzazioni raggruppate (64,7 per cento) (Prospetto 2.5).

In relazione alle dimensioni delle organizzazioni si nota che i volontari del servizio civile, ancor più dei dipendenti e dei religiosi, risultano concentrati nelle unità più grandi, tanto che il 48,6 per cento di essi opera in organizzazioni con più di 60 volontari. Una conferma di ciò si ha considerando le organizzazioni con volontari del servizio civile, che nel 37,3 per cento dei casi appartengono alla classe di dimensione maggiore. Infine, rispetto al settore di attività prevalente si osserva che più del 79 per cento dei volontari del servizio civile opera in organizzazioni attive prevalentemente in campo socio sanitario (50,4 per cento nella sanità e 28,8 per cento nell'assistenza sociale).

## 2.3 - I volontari

I volontari impegnati nelle organizzazioni iscritte ai registri regionali nel 2003 sono 825.955, il 45,6 per cento dei quali donne (Prospetto 2.1). Rispetto alle rilevazioni precedenti, si registra un aumento costante della presenza femminile (+5,5 punti percentuali rispetto al 1995).

La distribuzione dei volontari per ripartizione territoriale (Prospetto 2.6) risulta del tutto analoga a quella delle organizzazioni, con una maggiore concentrazione di essi nelle aree settentrionali rispetto a quelle centro-meridionali (28,4 per cento di volontari nel Nord-ovest, 31,5 per cento nel Nord-est, 21,4 per cento nel Centro e 18,6 per cento nel Mezzogiorno).

**Prospetto 2.6 - Volontari per regione – Anni 1995-2003**

REGIONI	1995			1997			1999		
	Totale	Volontari per organizzazione	Volontari per 10 mila abitanti	Totale	Volontari per organizzazione	Volontari per 10 mila abitanti	Totale	Volontari per organizzazione	Volontari per 10 mila abitanti
Piemonte	31.074	45	72,5	47.604	48	110,9	54.317	46	126,7
Valle d'Aosta	1.889	54	159,1	1.788	39	149,5	2.028	38	168,5
Lombardia	94.096	56	105,4	112.624	62	125,3	102.974	40	113,6
Trentino-Alto Adige	24.500	61	268,3	46.538	56	503,5	64.393	48	687,8
<i>Bolzano-Bozen</i>	21.030	64	465	42.653	59	932,6	54.112	52	1169,9
<i>Trento</i>	3.470	45	75	3.885	38	83,2	10.281	34	217
Veneto	39.357	45	88,8	43.132	40	96,5	41.434	33	91,8
Friuli-Venezia Giulia	12.713	54	106,9	15.509	37	130,9	18.228	33	153,8
Liguria	21.092	67	127,2	30.364	62	184,9	27.931	47	171,8
Emilia-Romagna	74.005	73	188,6	60.797	45	154	75.668	45	190,1
Toscana	84.589	63	240,1	91.597	54	259,7	95.263	53	269,4
Umbria	5.974	35	72,3	7.514	26	90,3	11.221	32	134,3
Marche	13.100	74	90,8	13.899	41	95,8	20.063	45	137,3
Lazio	19.107	99	36,7	29.116	100	55,5	35.639	84	67,7
Abruzzo	3.266	36	25,7	5.983	37	46,9	7.825	39	61,2
Molise	1.452	61	43,8	1.979	29	60	3.299	37	100,6
Campania	11.949	69	20,7	18.862	46	32,5	26.808	48	46,4
Puglia	7.526	46	18,4	9.670	34	23,6	14.662	44	35,9
Basilicata	3.542	63	58,1	4.614	35	75,6	6.320	41	104,3
Calabria	8.904	48	42,9	6.873	39	33,2	16.392	56	79,9
Sicilia	1.857	34	-	15.367	62	30,1	16.069	44	31,6
Sardegna	21.989	49	132,4	27.182	45	163,6	30.292	38	183,4
<b>Nord-ovest</b>	<b>148.151</b>	<b>54</b>	<b>98,8</b>	<b>192.380</b>	<b>57</b>	<b>127,9</b>	<b>187.250</b>	<b>42</b>	<b>124,0</b>
<b>Nord-est</b>	<b>150.575</b>	<b>60</b>	<b>144</b>	<b>165.976</b>	<b>45</b>	<b>157,7</b>	<b>199.723</b>	<b>41</b>	<b>188,2</b>
<b>Centro</b>	<b>122.770</b>	<b>65</b>	<b>111,7</b>	<b>142.126</b>	<b>55</b>	<b>128,6</b>	<b>162.186</b>	<b>54</b>	<b>146,2</b>
<b>Mezzogiorno</b>	<b>60.485</b>	<b>50</b>	<b>29</b>	<b>90.530</b>	<b>43</b>	<b>43,2</b>	<b>121.667</b>	<b>44</b>	<b>58,3</b>
<b>ITALIA</b>	<b>481.981</b>	<b>58</b>	<b>84,1</b>	<b>591.012</b>	<b>50</b>	<b>102,7</b>	<b>670.826</b>	<b>45</b>	<b>116,3</b>

**Prospetto 2.6 segue - Volontari per regione – Anni 1995-2003**

REGIONI	2001			2003		
	Totale	Volontari per organizzazione	Volontari per 10 mila abitanti	Totale	Volontari per organizzazione	Volontari per 10 mila abitanti
Piemonte	55.759	40	132,3	59.143	36	138,5
Valle d'Aosta	1.692	23	141,5	2.254	25	184,7
Lombardia	114.757	36	127,0	139.971	40	151,4
Trentino-Alto Adige	65.094	42	692,5	89.832	52	933,4
<i>Bolzano-Bozen</i>	<i>53.452</i>	<i>44</i>	<i>1.154,5</i>	<i>79.644</i>	<i>59</i>	<i>1.688,7</i>
<i>Trento</i>	<i>11.642</i>	<i>35</i>	<i>244,1</i>	<i>10.188</i>	<i>27</i>	<i>207,6</i>
Veneto	60.839	32	134,4	62.139	31	133,8
Friuli-Venezia Giulia	20.683	33	174,7	25.259	36	210,8
Liguria	28.746	46	182,9	33.489	44	212,3
Emilia-Romagna	71.914	38	180,5	83.068	38	203,6
Toscana	88.987	47	254,4	104.718	49	293,7
Umbria	10.023	26	121,4	10.920	24	128,8
Marche	23.453	37	159,5	29.143	36	193,7
Lazio	30.113	58	58,9	32.027	48	61,5
Abruzzo	7.050	28	55,8	8.586	30	66,8
Molise	3.325	26	103,7	3.929	24	122,1
Campania	28.350	37	49,7	41.594	43	72,2
Puglia	12.857	30	32,0	17.034	32	42,2
Basilicata	6.146	30	102,8	9.012	36	151,0
Calabria	13.975	38	69,5	18.841	42	93,7
Sicilia	17.877	36	36,0	20.824	32	41,6
Sardegna	33.694	34	206,5	34.172	32	208,0
<b>Nord-ovest</b>	<b>200.954</b>	<b>38</b>	<b>134,5</b>	<b>234.857</b>	<b>39</b>	<b>154,3</b>
<b>Nord-est</b>	<b>218.530</b>	<b>36</b>	<b>205,5</b>	<b>260.298</b>	<b>39</b>	<b>239,2</b>
<b>Centro</b>	<b>152.576</b>	<b>44</b>	<b>139,9</b>	<b>176.808</b>	<b>44</b>	<b>158,9</b>
<b>Mezzogiorno</b>	<b>123.274</b>	<b>34</b>	<b>60,1</b>	<b>153.992</b>	<b>35</b>	<b>74,5</b>
<b>ITALIA</b>	<b>695.334</b>	<b>38</b>	<b>122,0</b>	<b>825.955</b>	<b>39</b>	<b>142,7</b>

Tuttavia, così come rilevato per le organizzazioni, l'incremento proporzionalmente maggiore si registra nelle regioni meridionali, nelle quali il numero di volontari è raddoppiato rispetto al 1995. Conseguentemente anche la quota di volontari sul totale nazionale relativa a quest'area passa dal 12,5 per cento del 1995 al 18,6 per cento del 2003. Nelle regioni centrali, l'incremento percentuale dei volontari è più contenuto, cosicché la quota relativa scende dal 25,5 per cento del 1995 al 21,4 per cento del 2003. Nelle due ripartizioni territoriali settentrionali la crescita risulta maggiore nel Nord-est e minore nel Nord-ovest. Nel 2003 le regioni Nord-orientali mostrano una quota di volontari pari al 31,5 per cento superiore a quella delle regioni Nord-occidentali che raccolgono il 28,4 per cento.

Ponendo in relazione il numero di volontari attivi con il numero di organizzazioni presenti nella medesima ripartizione, si osserva una tendenza generale delle organizzazioni ad operare con un numero di volontari più contenuto. Nel Centro, il numero medio di volontari per organizzazione supera di 5 unità la media nazionale (44 rispetto a 39) mentre nelle regioni settentrionali si registra un valore uguale al dato nazionale; nelle regioni meridionali e insulari il valore, pari a 35, è inferiore alla media nazionale.

Se si considera la distribuzione dei volontari in relazione alla popolazione residente, si osserva ancora una volta una marcata diversificazione territoriale: rispetto ad una presenza a livello nazionale di 143 volontari ogni 10 mila abitanti, se ne registrano 933 in Trentino-Alto Adige, 294 in Toscana, 212 in Liguria, 211 in Friuli-Venezia Giulia e 208 in Sardegna. Nettamente inferiori al dato nazionale risultano i rapporti registrati in Sicilia (42), Puglia (42), e Lazio (62).

Raggruppando il numero di volontari ogni 10 mila abitanti in cinque classi, si osserva che la maggior parte delle regioni del Mezzogiorno presentano una numerosità relativa di volontari più esigua rispetto alle altre aree territoriali.

In particolare si nota che:

- il gruppo con il minor numero di volontari ogni 10 mila abitanti, tra 1 e 50, comprende la Sicilia e la Puglia;



- nel gruppo con un numero di volontari tra 51 e 100 si collocano il Lazio, l’Abruzzo, la Campania e la Calabria;
- nel gruppo con un numero di volontari compreso tra 101 e 150 si trovano il Molise, l’Umbria, il Veneto e il Piemonte;
- nel gruppo con un numero di volontari compreso tra 151 e 200 si posizionano la Basilicata, la Lombardia e la Valle d’Aosta;
- infine, il gruppo di regioni a numerosità più elevata (oltre 200 volontari ogni 10 mila abitanti) comprende le Marche, l’Emilia-Romagna, il Friuli-Venezia Giulia, la Liguria, la Toscana e il Trentino Alto-Adige.

I volontari sono presenti in tutte le classi di età (figura 2.1); tuttavia, sono relativamente più numerosi tra le persone di 30-54 anni (41,1 per cento) e meno numerosi tra gli ultrasessantatenni (13,5 per cento). Rispetto all’età, le differenze di genere sono poco marcate sebbene si verifichi una maggiore presenza femminile tra i volontari più anziani.

**Figura 2.1 – Volontari per classe di età– Anno 2003 (composizione percentuale)**

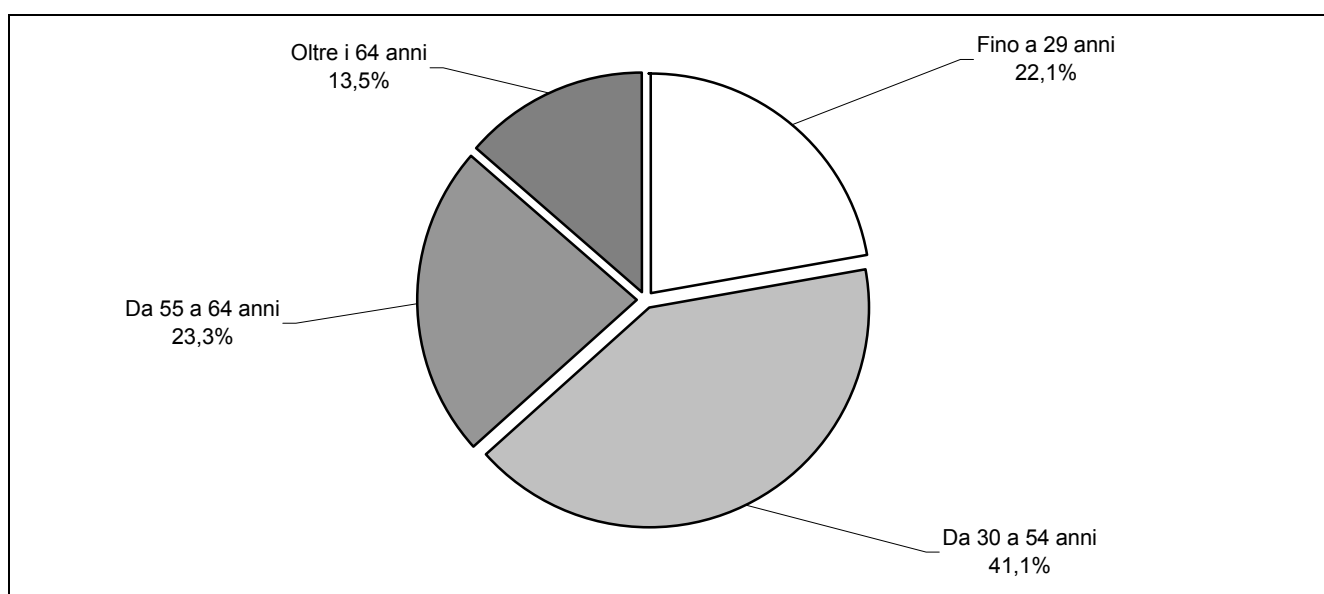

Più della metà dei volontari è occupata (52,2 per cento) (Figura 2.2), il 29,5 per cento è pensionato ed il 18,3 per cento in altra condizione (studenti, casalinghe, disoccupati e persone in cerca di prima occupazione). Tra i volontari uomini è relativamente più elevata la quota degli occupati (+6,3 punti percentuali rispetto al dato complessivo), mentre tra le donne quella relativa ai volontari in altra condizione (+7,8 punti percentuali).

In relazione al titolo di studio (Figura 2.3), il 44,4 per cento dei volontari è in possesso del diploma di scuola media superiore e una quota di poco inferiore (42,8 per cento) di un titolo di studio più basso, mentre il 12,8 per cento è laureato. Tra le donne volontarie il 14,6 per cento è in possesso della laurea contro il 11,3 per cento dei “colleghi” uomini.

**Figura 2.2 – Volontari per condizione professionale– Anno 2003 (composizione percentuale)**

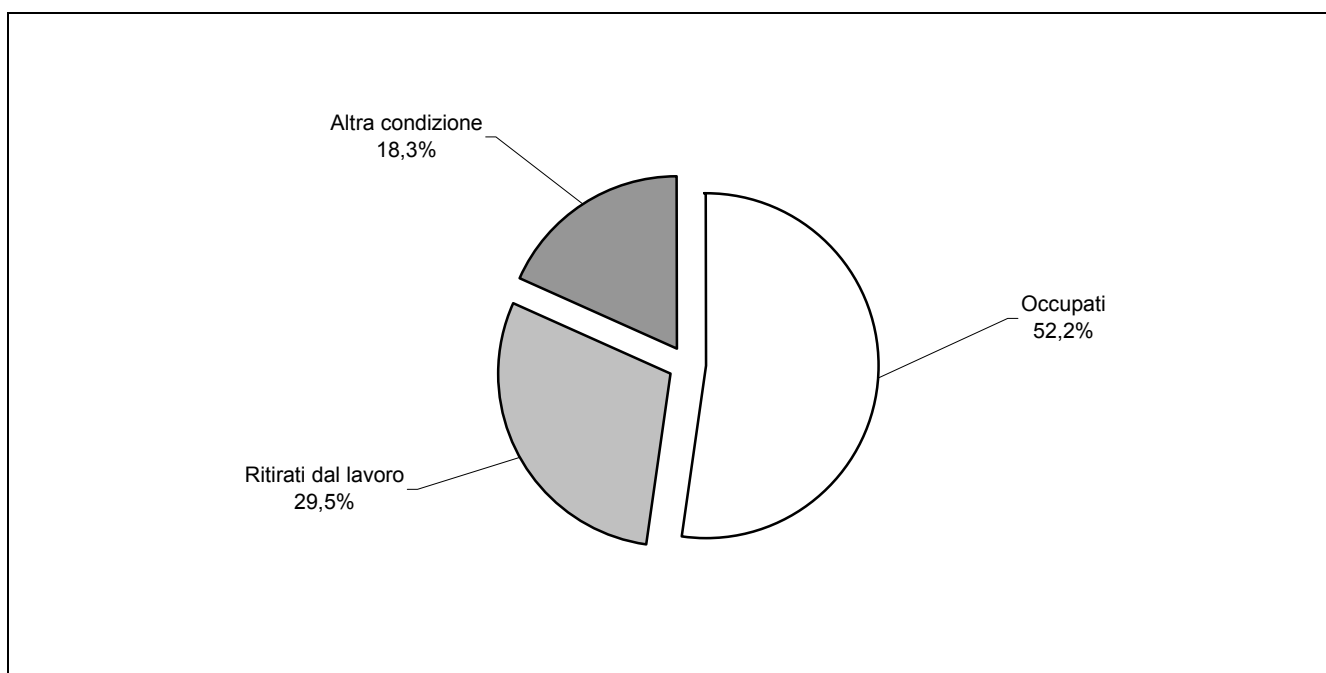

**Figura 2.3 – Volontari per titolo di studio– Anno 2003 (composizione percentuale)**

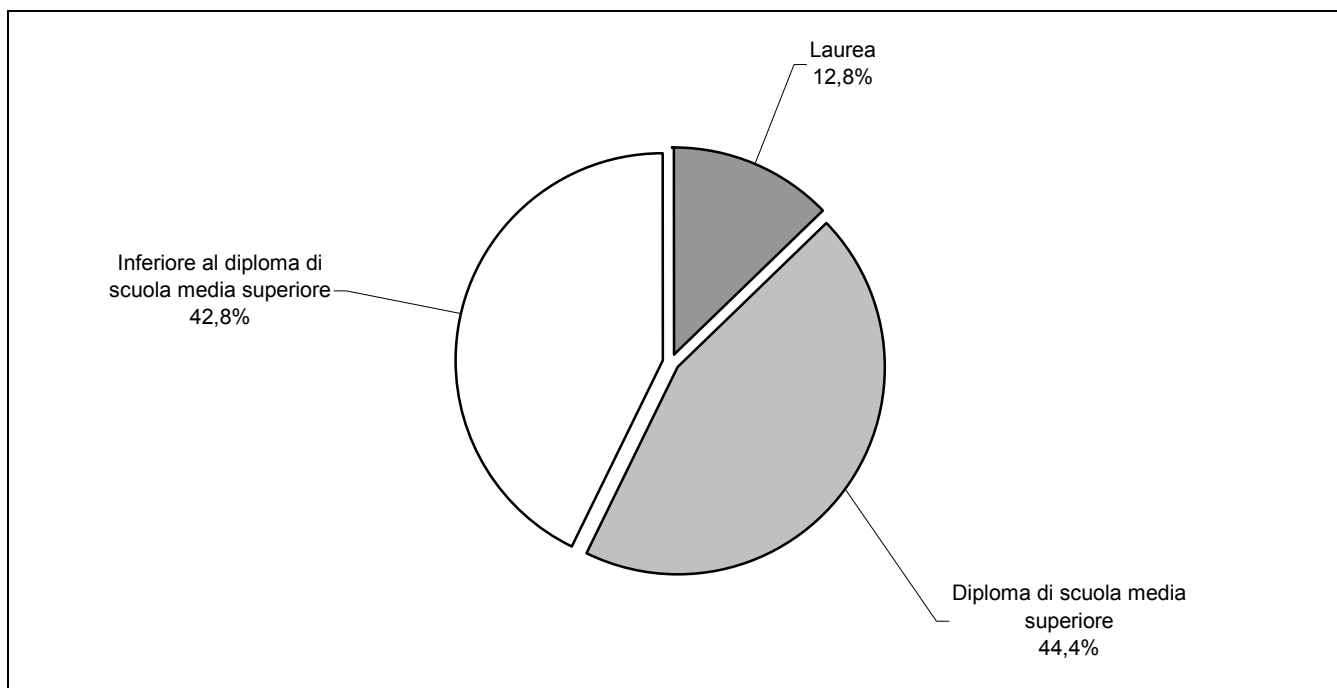

La quota maggiore di volontari opera nelle organizzazioni attive in via prevalente nell'assistenza sociale (31,0 per cento). Al secondo posto si colloca la sanità (28,5 per cento), seguita, con quote via via decrescenti, dai settori della ricreazione e cultura (13,5 per cento), della protezione civile (10,2 per cento), dagli altri settori

(5,6 per cento), dell'ambiente (4,3 per cento), dello sport (2,9 per cento), dell'istruzione e ricerca (2,3 per cento) e dalla tutela dei diritti (1,7 per cento).

### Prospetto 2.7 – Volontari per settore di attività prevalente – Anni 1995-2003

SETTORI DI ATTIVITA' PREVALENTE	1995		1997		1999		2001		2003	
	Valori assoluti	%	Valori assoluti	%	Valori assoluti	%	Valori assoluti	%	Valori assoluti	%
Ricreazione e cultura	66.995	13,9	68.721	11,6	107.972	16,1	93.540	13,5	111.170	13,5
Sport	7.230	1,5	14.605	2,5	14.445	2,2	11.685	1,7	24.205	2,9
Istruzione e ricerca	8.676	1,8	20.861	3,5	9.779	1,5	13.874	2,0	19.351	2,3
Sanità	194.237	40,3	221.509	37,5	231.702	34,5	216.877	31,2	235.543	28,5
Assistenza sociale	150.860	31,3	153.459	26,0	189.099	28,2	226.195	32,5	256.250	31,0
Protezione civile	37.113	7,7	72.469	12,3	64.997	9,7	87.260	12,5	83.937	10,2
Ambiente	11.568	2,4	24.496	4,1	36.380	5,4	24.202	3,5	35.800	4,3
Tutela dei diritti	5.302	1,1	14.892	2,5	7.186	1,1	8.498	1,2	13.652	1,7
Altri settori	-	-	-	-	9.266	1,3	13.203	1,9	46.047	5,6
<b>Totale</b>	<b>481.981</b>	<b>100,0</b>	<b>591.012</b>	<b>100,0</b>	<b>670.826</b>	<b>100,0</b>	<b>695.334</b>	<b>100,0</b>	<b>825.955</b>	<b>100,0</b>

Rispetto al 1995 si nota (Prospetto 2.7):

- l'andamento decrescente del peso della sanità in termini di volontari (dal 40,3 per cento del 1995 al 28,5 per cento del 2003);
- l'andamento crescente della percentuale di volontari attivi nello sport (dall'1,5 per cento nel 1995 al 2,9 per cento nel 2003), nella protezione civile (dal 7,7 per cento nel 1995 al 10,2 per cento nel 2003) e nell'ambiente (dal 2,4 per cento nel 1995 al 4,3 per cento nel 2003);
- la costanza della quota di volontari operanti nella ricreazione e cultura, nell'istruzione e ricerca, nell'assistenza sociale e nella tutela dei diritti.

Altra caratteristica dei volontari è la modalità in base alla quale essi svolgono la loro attività all'interno delle organizzazioni. Analogamente alle rilevazioni precedenti, l'attività svolta dai volontari è stata definita sistematica se svolta in modo regolare e programmato, oppure saltuaria se effettuata senza regolarità programmata. Nel 2003 prestano la propria opera in modo sistematico, all'interno dell'organizzazione di appartenenza, il 57,3 per cento dei volontari mentre il restante 42,7 per cento opera in modo saltuario (Prospetto 2.8).

I volontari sistematici vengono utilizzati in misura maggiore nelle organizzazioni localizzate nel Nord-ovest (63,8 per cento) e in quelle raggruppate (59,9 per cento).

Se si considera il settore di attività prevalente, si può notare che i volontari sistematici vengono utilizzati più frequentemente che in media nelle organizzazioni che operano in via prevalente nell'assistenza sociale (66,7 per cento), nella sanità (58,8 per cento) e nello sport (57,8 per cento). In tutti gli altri settori è relativamente più diffusa la presenza di volontari che operano in modo saltuario.

**Prospetto 2.8 - Volontari per modalità di svolgimento delle attività, ripartizione territoriale, tipo di struttura e settore di attività prevalente – Anno 2003 (composizione percentuale)**

	Modalità di svolgimento dell'attività		Totale (= 100)
	Sistematica	Saltuaria	
<b>RIPARTIZIONI TERRITORIALI</b>			
Nord-ovest	63,8	36,2	234.857
Nord-est	53,7	46,3	260.298
Centro	55,4	44,6	176.808
Mezzogiorno	55,9	44,1	153.992
<b>Italia</b>	<b>57,3</b>	<b>42,7</b>	<b>825.955</b>
<b>TIPI DI STRUTTURA</b>			
Raggruppate	59,9	40,1	427.252
Indipendenti	54,5	45,5	398.703
<b>Totale</b>	<b>57,3</b>	<b>42,7</b>	<b>825.955</b>
<b>SETTORI DI ATTIVITÀ PREVALENTE</b>			
Ricreazione e cultura	52,0	48,0	111.170
Sport	57,8	42,2	24.205
Istruzione e ricerca	49,0	51,0	19.351
Sanità	58,8	41,2	235.543
Assistenza sociale	66,7	33,3	256.250
Protezione civile	44,8	55,2	83.937
Ambiente	46,4	53,6	35.800
Tutela dei diritti	53,5	46,5	13.652
Altri settori	46,1	53,9	46.047
<b>Totale</b>	<b>57,3</b>	<b>42,7</b>	<b>825.955</b>

Qualora si consideri il numero medio di volontari sistematici e saltuari per organizzazione (Prospetto 2.9) a fronte di un numero medio di volontari sistematici pari a 23 unità, si rileva, che questa modalità di attività prevale, in termini relativi, nello sport (33), nell'assistenza sociale (29) e nella sanità (24). Al contrario, un numero medio di volontari saltuari superiore a quello complessivo (pari a 17 unità), si osserva nei settori dello sport (24), della protezione civile (23) e dell'ambiente (21).

Riguardo ai volontari che operano in modo sistematico si assiste ad un andamento sostanzialmente decrescente rispetto al 1995 (quando la media dei volontari sistematici era pari a 28). Rispetto ai volontari saltuari si rileva un decremento costante del dato a livello nazionale in tutti gli anni considerati (da 30 nel 1995 a 17 nel 2003).

**Prospetto 2.9 - Numero medio di volontari per organizzazione secondo la modalità di svolgimento dell'attività e settore di attività prevalente - Anni 1995-2003**

SETTORI DI ATTIVITÀ PREVALENTE	Modalità di svolgimento dell'attività										Totale				
	Sistematica					Saltuaria									
	1995	1997	1999	2001	2003	1995	1997	1999	2001	2003	1995	1997	1999	2001	2003
Ricreazione e cultura	22	27	19	18	19	47	16	24	16	17	69	43	43	34	36
Sport	28	43	22	14	33	23	29	32	19	24	51	72	54	33	57
Istruzione e ricerca	18	29	22	11	14	19	32	16	11	15	37	61	37	23	28
Sanità	24	19	23	21	24	31	32	19	15	16	55	50	43	36	40
Assistenza sociale	31	18	27	29	29	28	28	19	14	15	59	46	46	43	44
Protezione civile	41	39	18	20	19	28	27	29	28	23	69	67	48	49	42
Ambiente	42	30	22	13	18	21	32	36	21	21	63	62	58	35	39
Tutela dei diritti	15	27	11	11	12	15	20	16	9	11	30	47	26	20	23
Altri settori	-	-	1	10	13	-	-	2	22	16	-	-	4	32	29
<b>Totale</b>	<b>28</b>	<b>21</b>	<b>23</b>	<b>21</b>	<b>23</b>	<b>30</b>	<b>29</b>	<b>22</b>	<b>17</b>	<b>17</b>	<b>58</b>	<b>51</b>	<b>45</b>	<b>38</b>	<b>39</b>

### 3. Risorse economiche

Complessivamente, il totale delle entrate delle organizzazioni di volontariato passa da 675 milioni di euro del 1997 a 1.630 milioni di euro del 2003 (+141,5 per cento)<sup>1</sup>. Aumenta anche l'importo medio delle entrate per organizzazione, da 58 mila euro nel 1997 a 78 mila euro nel 2001 (+34,5 per cento). Si tenga presente che il confronto di aggregati economici a prezzi correnti non tiene conto della variazione dei prezzi dovuta all'inflazione. Con la trasformazione a prezzi costanti in base 1997, ottenuta tramite l'indice Foi<sup>2</sup>, il totale delle entrate delle organizzazioni di volontariato passa da 675 milioni di euro del 1997 a 1.426 milioni di euro del 2003 (+111,3 per cento).

La distribuzione delle entrate per ripartizione territoriale mette in luce alcuni squilibri già osservati con la rilevazione precedente (Prospetto 3.1): le entrate risultano concentrate tra le organizzazioni localizzate nelle regioni centrali, che costituiscono il 19,3 per cento dell'intera popolazione, ma dispongono del 27,6 per cento delle entrate complessive. Le organizzazioni dell'Italia meridionale, che rappresentano il 20,7 per cento del totale, dispongono del 13,4 per cento delle entrate, mentre quelle delle regioni del Nord-est e del Nord-ovest raccolgono il 31,3 per cento ed il 27,7 per cento delle entrate a fronte, rispettivamente, del 31,5 per cento e del 28,4 per cento in termini di organizzazioni.

**Prospetto 3.1 - Entrate per ripartizione territoriale e settore di attività prevalente - Anni 1997-2003** (composizione percentuale e valori assoluti in migliaia di euro)

	1997			1999			2001			2003		
	Totale entrate	Entrate per organizzazione %		Totale entrate	Entrate per organizzazione %		Totale entrate	Entrate per organizzazione %		Totale entrate	Entrate per organizzazione %	
<b>RIPARTIZIONI TERRITORIALI</b>												
Nord-ovest	179.191	26,5	53	254.976	26,8	58	323.941	27,0	62	452.033	27,7	76
Nord-est	197.883	29,4	54	288.461	30,4	60	391.220	32,7	65	510.754	31,3	77
Centro	228.801	33,9	88	273.429	28,8	91	327.276	27,3	95	449.288	27,6	111
Mezzogiorno	69.070	10,2	33	133.240	14,0	48	156.197	13,0	43	217.984	13,4	50
<b>Italia</b>	<b>674.945</b>	<b>100,0</b>	<b>58</b>	<b>950.106</b>	<b>100,0</b>	<b>63</b>	<b>1.198.634</b>	<b>100,0</b>	<b>66</b>	<b>1.630.059</b>	<b>100,0</b>	<b>78</b>
<b>SETTORI DI ATTIVITÀ PREVALENTE</b>												
Ricreazione e cultura	56.232	8,3	35	85.666	9,0	34	106.591	8,9	39	99.025	6,1	32
Sport	10.314	1,5	51	15.639	1,6	58	20.257	1,7	57	25.373	1,6	60
Istruzione e ricerca	22.712	3,4	66	19.331	2,0	74	85.380	7,1	140	107.377	6,6	158
Sanità	302.294	44,9	69	353.280	37,2	65	415.129	34,6	69	562.192	34,4	95
Assistenza sociale	224.819	33,3	67	355.045	37,4	87	408.022	34,0	78	503.429	30,9	86
Protezione civile	34.584	5,1	32	30.468	3,2	22	49.738	4,2	28	72.766	4,5	36
Ambiente	12.472	1,8	32	32.387	3,4	51	33.569	2,8	48	36.398	2,2	40
Tutela dei diritti	11.518	1,7	36	15.715	1,7	57	21.202	1,8	49	19.115	1,2	32
Altri settori	-	-	-	42.575	4,5	181	58.746	4,9	143	204.384	12,5	128
<b>Totale</b>	<b>674.945</b>	<b>100,0</b>	<b>58</b>	<b>950.106</b>	<b>100,0</b>	<b>63</b>	<b>1.198.634</b>	<b>100,0</b>	<b>66</b>	<b>1.630.059</b>	<b>100,0</b>	<b>78</b>

Rispetto al 1997, si nota una diminuzione del peso percentuale del Centro (-6,3 punti percentuali) a favore delle altre aree, soprattutto del Mezzogiorno le cui entrate in valore assoluto sono più che triplicate. In termini percentuali la quota delle entrate del Nord-est e del Mezzogiorno è aumentata rispettivamente dell'1,9 punti

*Il capitolo è stato curato da Monica Giangregorio*

<sup>1</sup> I dati relativi al 1995 non sono disponibili.

<sup>2</sup> Il FOI è un indice dei prezzi che si riferisce ai consumi dell'insieme delle famiglie che fanno capo a un lavoratore dipendente (extragricolo). E' l'indice usato per adeguare periodicamente i valori monetari. Ad esempio, per trasformare un valore monetario espresso a prezzi correnti 2003 in un valore monetario a prezzi costanti in base 1997, è necessario moltiplicare il valore monetario a prezzi correnti 2003 per il coefficiente 0,875.

percentuali e del 3,2 punti percentuali mentre un incremento più limitato si registra per il Nord-ovest (+1,2 punti percentuali). I divari territoriali rimangono costanti in termini di entrate medie: in particolare resta più elevato il valore delle entrate per organizzazione nel Centro rispetto ai valori medi delle altre aree, mentre le entrate medie per organizzazione dell'Italia meridionale ed insulare, pur raggiungendo i 50 mila euro, restano lontane dai valori medi rilevati nel Nord-ovest (76 mila euro nel 2003) e nel Nord-est (77 mila euro nel 2003).

Anche rispetto alla distribuzione delle entrate per settore di attività prevalente si riscontrano alcune specificità di rilievo. In particolare, si osserva che l'assistenza sociale e la sanità dispongono di circa i due terzi dell'intero ammontare delle entrate (65,3 per cento), con una diminuzione rispetto al 1997 quando questa quota era pari al 78,2 per cento.

Considerando le entrate medie per organizzazione si rileva che gli importi medi delle organizzazioni operanti nella sanità e nell'assistenza sociale si mantengono al di sopra della media generale (rispettivamente 95 e 86 mila euro a fronte di un valore nazionale di 78 mila euro).

Per le organizzazioni operanti in via prevalente negli altri settori si rilevano entrate medie generalmente inferiori a quelle riscontrate per l'intero aggregato. Fanno eccezione le organizzazioni operanti in via prevalente nell'istruzione e ricerca per le quali l'importo medio è più del doppio di quello nazionale e nei settori residuali (altri settori) per le quali l'importo medio è circa una volta e mezza quello nazionale.

Il valore delle entrate delle organizzazioni di volontariato si ripartisce equamente tra finanziamento pubblico e privato. Gli importi delle voci di bilancio di origine pubblica assommano, infatti, al 50,1 per cento delle entrate e quelle di origine privata al 49,9 per cento. In particolare, analizzando la ripartizione delle entrate per singole voci di bilancio (Figura 3.1), si osserva che più di un terzo dell'ammontare complessivo delle entrate deriva dai ricavi da contratti e convenzioni con enti pubblici (38,5 per cento). Seguono, con il 16,9 per cento gli introiti derivanti da donazioni, offerte e lasciti testamentari, le altre entrate di fonte privata (11,7 per cento), le entrate derivanti da attività commerciali e produttive marginali (9,5 per cento), i contributi degli aderenti (4,9 per cento), i residui degli anni precedenti (3,7 per cento), i redditi finanziari e patrimoniali (1,8 per cento), i trasferimenti da strutture superiori/inferiori (1,4 per cento) e i trasferimenti da strutture superiori/inferiori (1,4 per cento).

**Figura 3.1 - Entrate per voce di bilancio - Anno 2003 (composizione percentuale)**

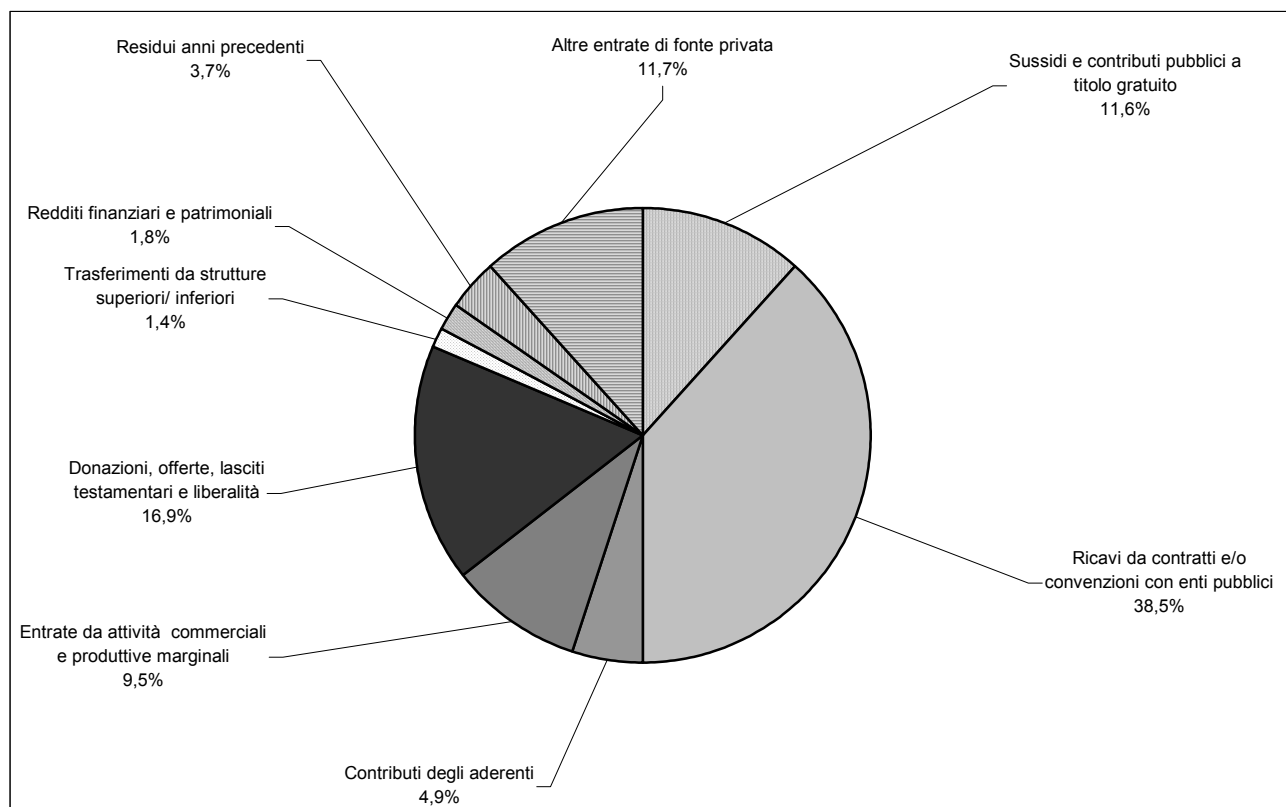

Considerando la ripartizione territoriale si osserva che il Nord-ovest si caratterizza per la maggiore incidenza delle entrate derivanti da donazioni, offerte e lasciti testamentari (+5,7 punti percentuali rispetto al valore nazionale), il Nord-est per i sussidi e contributi a titolo gratuito (+3,7 punti percentuali), il Centro per le entrate da attività commerciali e produttive marginali (+5,7 punti percentuali), infine, il Mezzogiorno per i ricavi da contratti e/o convenzioni con enti pubblici (+3,8 punti percentuali) (Prospetto 3.2).

Rispetto al settore di attività prevalente, le organizzazioni di volontariato che operano in via prevalente nei settori dello sport e della ricreazione e cultura presentano come voce di entrata più elevata i sussidi e contributi a titolo gratuito (rispettivamente 23,5 per cento e 22,8 per cento) mentre per gli altri settori la voce di entrata principale è costituita dai ricavi da contratti e/o convenzioni.

**Prospetto 3.2 - Entrate per voci di bilancio per ripartizione territoriale e settore di attività prevalente - Anno 2003**  
(composizione percentuale e valori assoluti in migliaia di euro)

	Entrate di fonte pubblica		Entrate di fonte privata							Totale (=100)
	Sussidi e contributi a titolo gratuito	Ricavi da contratti e/o convenzioni	Contributi degli aderenti	Entrate da attività commerciali e produttive marginali	Donazioni, offerte, lasciti testamentari e liberalità	Trasferimenti da strutture superiori/inferiori	Redditi finanziari e patrimoniali	Residui anni precedenti	Altre entrate di fonte privata	
<b>RIPARTIZIONI TERRITORIALI</b>										
Nord-ovest	9,1	38,8	4,8	7,3	22,6	1,8	1,5	4,4	9,7	452.033
Nord-est	15,3	37,9	5,2	8,1	14,4	1,5	1,4	4,1	12,0	510.754
Centro	8,5	37,1	5,1	15,2	12,5	1,1	2,3	2,1	16,1	449.288
Mezzogiorno	14,3	42,3	3,9	5,8	19,8	1	2,4	4,8	5,9	217.984
<b>Italia</b>	<b>11,6</b>	<b>38,5</b>	<b>4,9</b>	<b>9,5</b>	<b>16,9</b>	<b>1,4</b>	<b>1,8</b>	<b>3,7</b>	<b>11,7</b>	<b>1.630.059</b>
<b>SETTORI DI ATTIVITÀ PREVALENTE</b>										
Ricreazione e cultura	22,8	14,4	9,8	14,9	10,2	1,5	1,6	5,8	19,0	99.025
Sport	23,5	9,8	16,6	17	10,1	1,1	2,5	4,4	15,0	25.373
Istruzione e ricerca	11,9	53,2	2,9	2,0	7,2	0,2	0,7	0,7	21,2	107.377
Sanità	6,1	51,2	3,9	11,4	11,1	1,7	1,7	2,7	10,2	562.192
Assistenza sociale	12,3	36,1	3,6	9,5	21,7	0,8	2,3	3,9	9,8	503.429
Protezione civile	26,6	29,9	5,1	4,5	10,7	0,8	1,6	8,1	12,7	72.766
Ambiente	14,8	40,9	10,5	7,9	16,4	0,4	1,1	2,7	5,3	36.398
Tutela dei diritti	10,8	31,3	8,2	7,1	19,1	1,4	1,4	3,6	17,1	19.115
Altri settori	11,9	20,6	6,5	7,1	32,0	3,0	1,8	5,3	11,8	204.384
<b>Totale</b>	<b>11,6</b>	<b>38,5</b>	<b>4,9</b>	<b>9,5</b>	<b>16,9</b>	<b>1,4</b>	<b>1,8</b>	<b>3,7</b>	<b>11,7</b>	<b>1.630.059</b>

Analogamente a quanto emerso nelle rilevazioni precedenti, anche nel 2003 si rileva che le organizzazioni di volontariato sono di piccole dimensioni, non solo in termini di volontari, ma anche di risorse economiche. Poco meno della metà delle organizzazioni (42,7 per cento) dichiara entrate inferiori a 10 mila euro, il 43,1 per cento tra 10 e 100 mila euro, l'8,0 per cento tra 100 e 250 mila euro, e il 6,2 per cento entrate uguali o superiori a 250 mila euro (Figura 3.2).

Dalla distribuzione delle entrate per ripartizione territoriale emergono significative differenze soprattutto tra il Mezzogiorno e le altre aree (Figura 3.3) dove si registra una quota relativamente superiore di organizzazioni di dimensioni economiche contenute. In questa ripartizione la quota di organizzazioni con importi delle entrate inferiori ai 10 mila euro è 48,7 per cento a fronte del 42,7 per cento rilevato a livello nazionale.

**Figura 3.2 - Organizzazioni di volontariato per classe di entrate - Anno 2003 (composizione percentuale)**

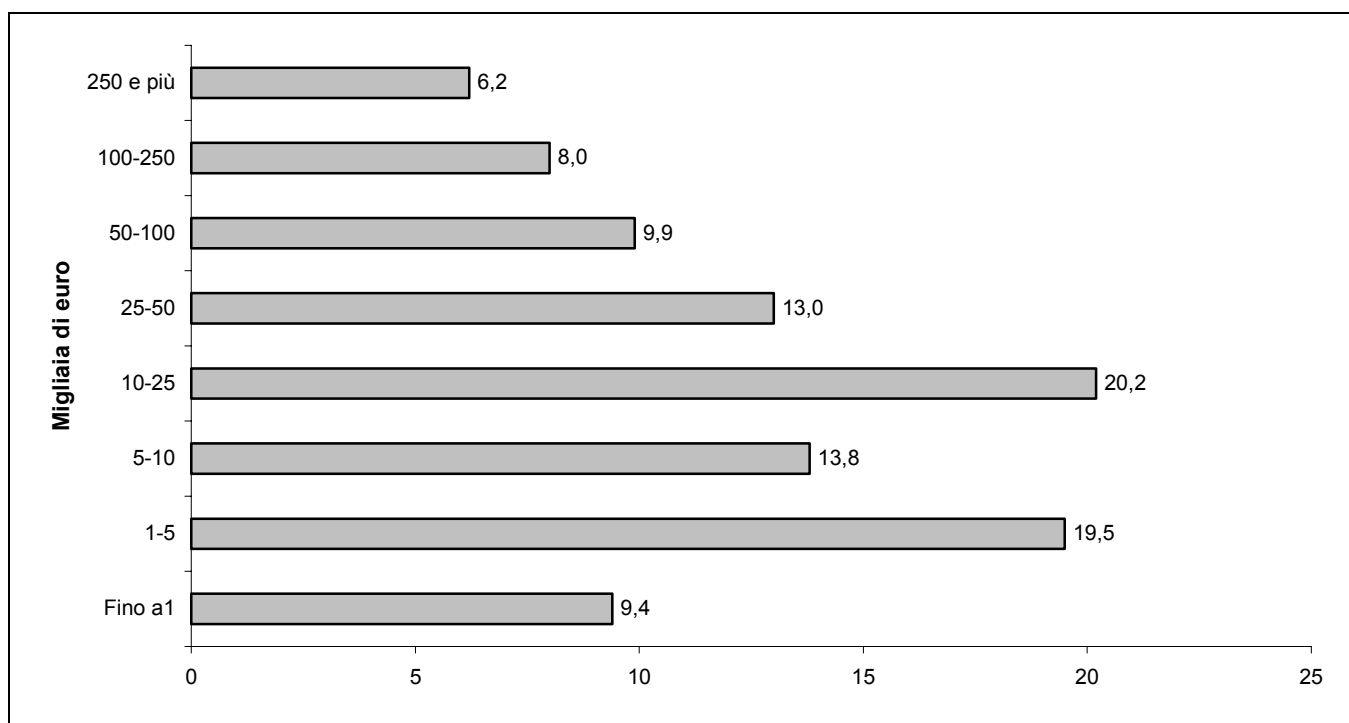

**Figura 3.3 - Organizzazioni di volontariato per classe di entrate e ripartizione territoriale - Anno 2003 (valori percentuali)**

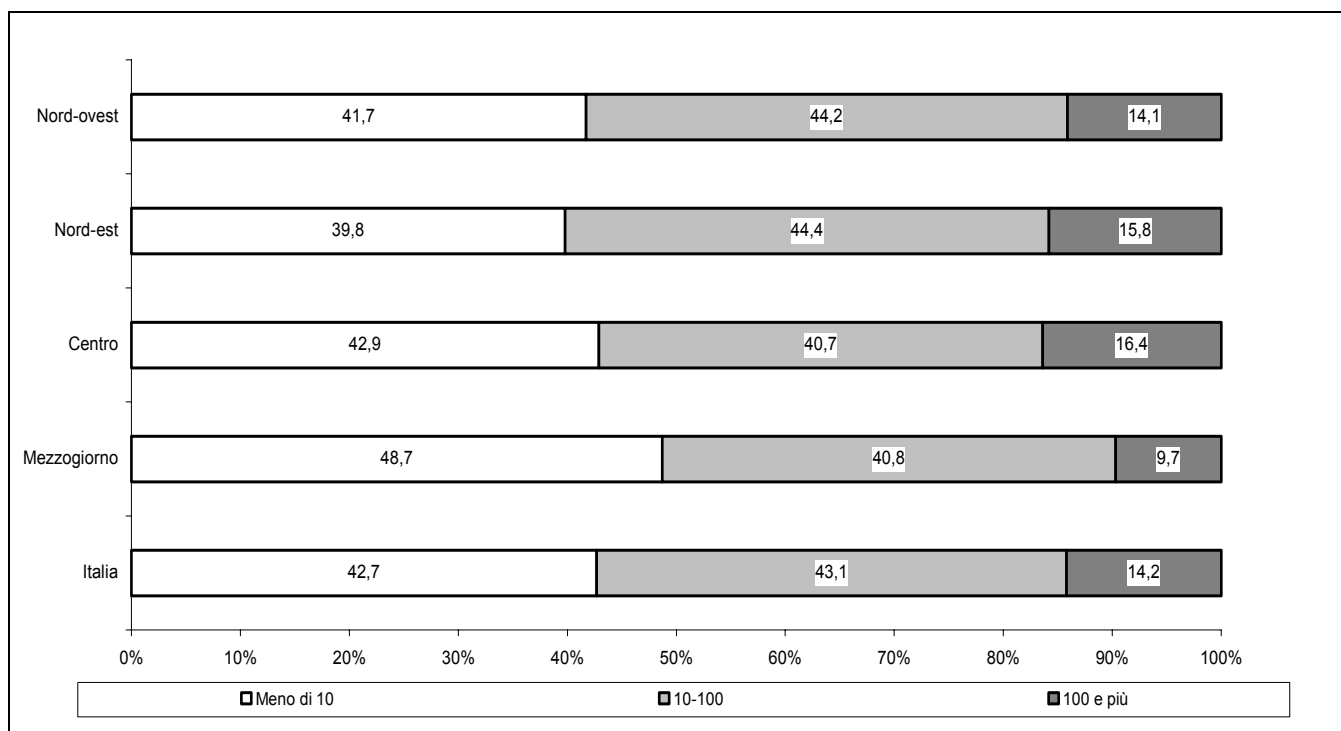



Ulteriori elementi di analisi sono forniti dalla distribuzione delle organizzazioni in base al settore di attività prevalente (Figura 3.4).

In particolare, si rileva una maggiore concentrazione di organizzazioni con entrate più elevate (superiori ai 10 mila euro) tra quelle che operano nel settore dello sport (66,2 per cento), dell'istruzione e ricerca (66,0 per cento) e dell'assistenza sociale (61,4 per cento). Diversamente, la quota di organizzazioni che dispone di risorse più limitate tende ad essere significativamente superiore a quella calcolata sul totale delle unità osservate nel settore della tutela dei diritti (61,0) e dell'ambiente (53,0 per cento) e, in misura più limitata, in quelli della protezione civile (46,8 per cento), della ricreazione e cultura (46,2 per cento) e della sanità (43,7 per cento).

**Figura 3.4 - Organizzazioni di volontariato per classe di entrate e settore di attività prevalente - Anno 2003 (valori percentuali)**

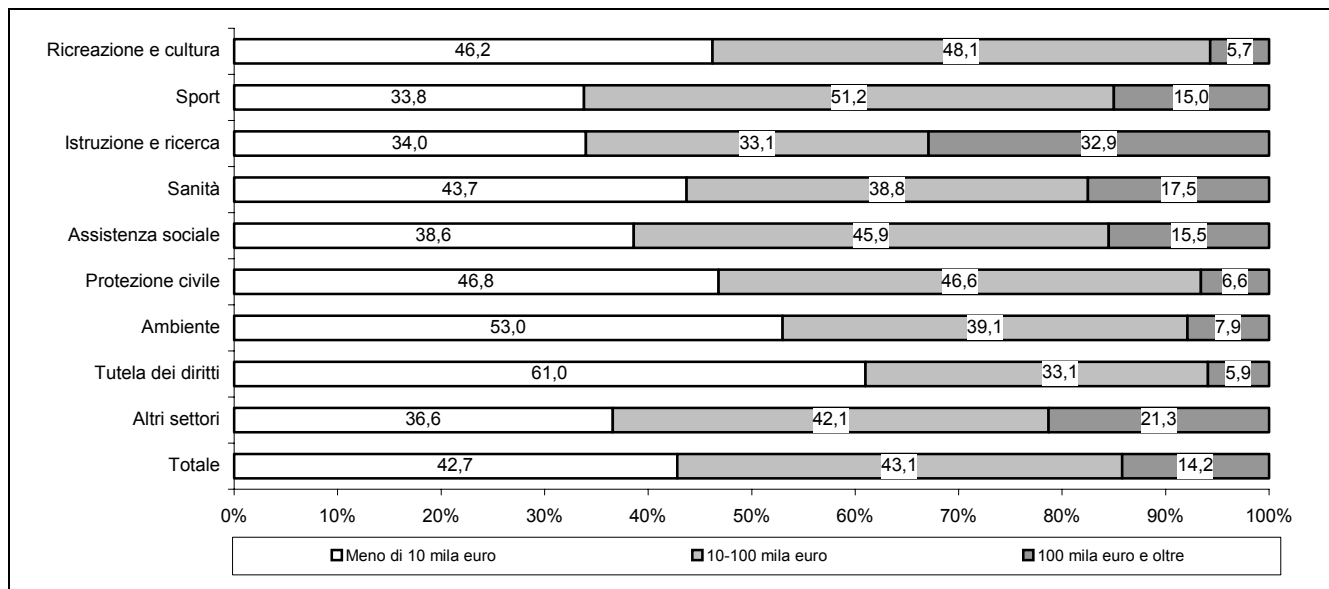

Rispetto al tipo di struttura si rileva che le organizzazioni di piccole dimensioni economiche sono prevalenti tra le raggruppate (46,2 per cento, contro una quota rilevata a livello nazionale pari al 42,7 per cento) con un peso sostanzialmente stabile rispetto al 1997. Al contrario, tra le organizzazioni indipendenti sono più frequenti quelle che hanno dichiarato importi delle entrate superiori a 10 mila euro (60,3 per cento a fronte di una quota nazionale pari al 57,3 per cento) (Prospetto 3.3).

Analogamente a quanto già osservato nelle rilevazioni precedenti le dimensioni economiche delle organizzazioni variano in relazione ad alcune delle modalità osservate. In particolare, le entrate crescono all'aumentare del numero di volontari attivi e del numero di servizi offerti. Più della metà (59,0 per cento) delle organizzazioni con meno di 11 volontari dichiarano importi delle entrate inferiori a 10 mila euro e il 36,6 per cento di quelle con più di 60 volontari ha entrate uguali o superiori a 100 mila euro.

Allo stesso modo, le organizzazioni che erogano un solo servizio sono più frequentemente di piccole dimensioni (+8,0 per cento rispetto al dato complessivo) mentre quelle che diversificano maggiormente l'offerta di servizi possono contare su un ammontare delle entrate generalmente superiore a 10 mila euro (61,5 per cento contro 57,3 per cento).

**Prospetto 3.3 - Organizzazioni di volontariato per classe di entrate, tipo di struttura, classe di volontari, numero di servizi, assistenza a persone e classe di assistiti – Anno 2003 (composizione percentuale)**

	Classi di entrate			Totale (=100)
	Meno di 10 mila euro	10-100 mila euro	100 mila euro e oltre	
<b>TIPI DI STRUTTURA</b>				
Raggruppate	46,2	40,3	13,5	9.924
Indipendenti	39,7	45,5	14,8	11.097
<b>TOTALE</b>	<b>42,7</b>	<b>43,1</b>	<b>14,2</b>	<b>21.021</b>
<b>CLASSI DI VOLONTARI</b>				
Da 1 a 10	59,0	32,7	8,3	5.264
Da 11 a 60	40,9	47,4	11,7	12.963
Oltre 60	20,8	42,6	36,6	2.794
<b>TOTALE</b>	<b>42,7</b>	<b>43,1</b>	<b>14,2</b>	<b>21.021</b>
<b>NUMERO DI SERVIZI</b>				
1 servizio	50,7	37,3	12,0	7.290
Più di un servizio	38,5	46,2	15,3	13.731
<b>TOTALE</b>	<b>42,7</b>	<b>43,1</b>	<b>14,2</b>	<b>21.021</b>
<b>ASSISTENZA A PERSONE</b>				
Con assistiti	37,4	45,7	16,9	15.651
Senza assistiti	58,5	35,4	6,1	5.370
<b>TOTALE</b>	<b>42,7</b>	<b>43,1</b>	<b>14,2</b>	<b>21.021</b>
<b>CLASSI DI ASSISTITI (a)</b>				
Da 1 a 20	50,1	41,8	8,1	4.659
Da 21 a 500	36,5	49,6	13,9	8.452
Oltre 500	16,8	40,0	43,2	2.540
<b>TOTALE</b>	<b>37,4</b>	<b>45,7</b>	<b>16,9</b>	<b>15.651</b>

(a) Per le classi di assistiti non sono state considerate le organizzazioni senza assistiti

Anche la presenza di assistiti e la numerosità di essi è positivamente correlata alle dimensioni economiche delle organizzazioni. Le organizzazioni che erogano servizi a persone hanno dichiarato più frequentemente importi delle entrate elevati: il 37,4 per cento delle organizzazioni con assistiti si colloca nella classe che raggruppa le unità che dichiarano un importo di entrate inferiore ai 10 mila euro, a fronte del 58,5 per cento di quelle senza assistiti. Al contrario, il 16,9 per cento delle unità con assistiti ha dichiarato entrate uguali o superiori a 100 mila euro, a fronte del 6,1 per cento di quelle senza assistiti. Inoltre, il 43,2 per cento delle organizzazioni con più di 500 assistiti ha entrate superiori a 100 mila euro, mentre il 50,1 per cento delle organizzazioni con un numero di assistiti compreso tra 1 e 20 ha entrate inferiori a 10 mila euro.

Nel 2003 il 29,8 per cento delle organizzazioni dichiara di finanziarsi con entrate esclusivamente private, il 35,0 per cento con entrate prevalentemente private, il 30,0 per cento con entrate prevalentemente pubbliche ed il 5,2 per cento con entrate esclusivamente pubbliche (Figura 3.4).

**Figura 3.4 - Organizzazioni di volontariato per fonte delle entrate - Anno 2003 (composizione percentuale)**

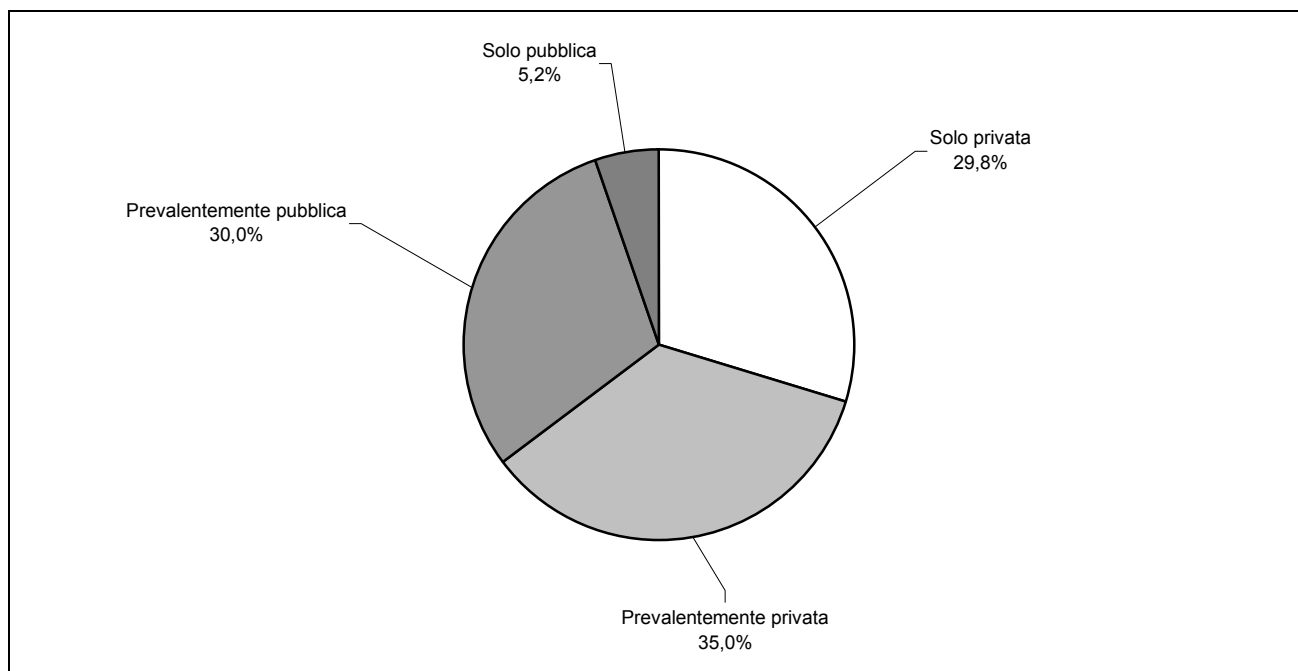

Rispetto al 1997 aumenta la quota di organizzazioni di volontariato che ricorrono al finanziamento, sia esclusivo sia prevalente, di fonte privata (+11,3 punti percentuali) (Prospetto 3.4).

Sotto il profilo delle fonti delle entrate, la situazione appare diversificata per ripartizione territoriale e per settore. Le organizzazioni localizzate nel Mezzogiorno hanno più frequentemente entrate di fonte esclusivamente privata (33,8 per cento rispetto al 29,8 per cento a livello nazionale). Nelle regioni centrali, invece, sono relativamente più numerose quelle con entrate di fonte prevalentemente o esclusivamente pubblica (rispettivamente 32,1 per cento e 7,4 per cento contro una quota nazionale pari al 30,0 per cento e al 5,2 per cento). Per quanto riguarda le organizzazioni localizzate nelle regioni del Nord, infine, sono relativamente più diffuse le entrate di fonte prevalentemente privata (rispettivamente 38,3 per cento per il Nord-ovest e 39,6 per cento per il Nord-est a fronte di una quota nazionale del 35,0 per cento).

Rispetto ai settori di attività, quote di organizzazioni con finanziamenti esclusivamente privati maggiori di quella complessiva si rilevano nella tutela dei diritti (51,1 per cento), nell'assistenza sociale (32,4 per cento), nell'ambiente (31,8 per cento). I settori dove sono più frequenti le organizzazioni con finanziamenti prevalentemente privati sono quelli dello sport (51,9 per cento), della ricreazione e cultura (43,7 per cento) e dell'assistenza sociale (36,7 per cento). Per la sanità e per la protezione civile si evidenzia una maggiore incidenza delle entrate pubbliche sia come fonte esclusiva (rispettivamente 6,5 per cento e 11,8 per cento) che prevalente (37,4 per cento per la sanità e 36,4 per cento per la protezione civile). Infine per l'istruzione e ricerca si rilevano valori superiori a quanto riscontrato a livello nazionale per le entrate di fonte prevalentemente pubblica (44,5 per cento).

**Prospetto 3.4 - Organizzazioni di volontariato per fonte delle entrate, ripartizione territoriale e settore di attività prevalente – Anni 1997-2003 (composizione percentuale)**

RIPARTIZIONI TERRITORIALI SETTORI DI ATTIVITÀ PREVALENTE	Fonte delle entrate					Totale(=100)
	Solo privata	Prevalentemente privata	Prevalentemente pubblica	Solo pubblica	Non indicato	
ANNO 1997						
Nord-ovest	15,3	37,4	38,6	4,9	3,8	3.353
Nord-est	20,4	34,1	35,5	4,3	5,7	3.666
Centro	19,4	30,5	36,1	8,9	5,1	2.607
Mezzogiorno	26,2	31,1	31,5	5,2	6,0	2.084
<b>Italia</b>	<b>19,8</b>	<b>33,7</b>	<b>35,7</b>	<b>5,7</b>	<b>5,1</b>	<b>11.710</b>
Ricreazione e cultura	20,8	39,7	31,0	2,2	6,3	1.602
Sport	10,3	44,1	37,3	2,9	5,4	204
Istruzione e ricerca	20,3	39,6	31,7	3,2	5,2	344
Sanità	14,8	29,3	42,0	9,0	4,9	4.399
Assistenza sociale	24,2	38,8	28,3	3,6	5,1	3.363
Protezione civile	19,8	26,6	45,0	4,1	4,5	1.088
Ambiente	21,4	27,2	39,4	8,7	3,3	393
Tutela dei diritti	39,2	31,5	20,8	4,1	4,4	317
Altri settori	-	-	-	-	-	-
<b>Totale</b>	<b>19,8</b>	<b>33,7</b>	<b>35,7</b>	<b>5,7</b>	<b>5,1</b>	<b>11.710</b>
ANNO 1999						
Nord-ovest	20,9	39,9	29,9	6,5	2,8	4.432
Nord-est	23,2	37,9	26,9	8,0	4,0	4.825
Centro	23,1	30,8	32,7	9,1	4,3	3.018
Mezzogiorno	28,0	30,0	28,5	8,7	4,8	2.796
<b>ITALIA</b>	<b>23,4</b>	<b>35,6</b>	<b>29,2</b>	<b>7,9</b>	<b>3,9</b>	<b>15.071</b>
Ricreazione e cultura	25,8	42,9	24,8	3,4	3,1	2.531
Sport	18,3	60,4	20,5	0,4	0,4	268
Istruzione e ricerca	27,2	34,1	28,7	5,4	4,6	261
Sanità	17,5	31,2	35,2	12,2	3,9	5.430
Assistenza sociale	27,6	37,3	24,6	6,9	3,6	4.080
Protezione civile	23,3	34,4	31,3	6,0	5,0	1.360
Ambiente	26,0	27,4	33,7	7,4	5,5	631
Tutela dei diritti	37,8	27,6	23,3	2,2	9,1	275
Altri settori	38,3	40,8	14,5	4,3	2,1	235
<b>Totale</b>	<b>23,4</b>	<b>35,6</b>	<b>29,2</b>	<b>7,9</b>	<b>3,9</b>	<b>15.071</b>
ANNO 2001						
Nord-ovest	21,5	40,6	33,3	4,3	0,3	5.242
Nord-est	25,2	37,4	32,1	4,7	0,6	6.005
Centro	25,8	29,2	35,9	8,7	0,4	3.440
Mezzogiorno	28,5	26,3	34,9	9,6	0,7	3.606
<b>ITALIA</b>	<b>24,9</b>	<b>34,6</b>	<b>33,7</b>	<b>6,3</b>	<b>0,5</b>	<b>18.293</b>
Ricreazione e cultura	25,9	43,9	27,2	2,6	0,4	2.722
Sport	20,7	50,7	26,9	1,7	-	353
Istruzione e ricerca	23,5	21,7	49,2	4,8	0,8	608
Sanità	18,3	32,9	39,0	9,4	0,4	6.052
Assistenza sociale	29,8	35,5	30,0	4,2	0,5	5.236
Protezione civile	21,6	29,7	37,0	11,1	0,6	1.790
Ambiente	28,6	26,4	37,4	6,6	1,0	693
Tutela dei diritti	43,3	25,6	26,7	2,1	2,3	430
Altri settori	46,9	35,5	15,4	2,2	-	409
<b>Totale</b>	<b>24,9</b>	<b>34,6</b>	<b>33,7</b>	<b>6,3</b>	<b>0,5</b>	<b>18.293</b>
ANNO 2003						
Nord-ovest	29,3	38,3	29,3	3,1	-	5.977
Nord-est	27	39,6	28,6	4,8	-	6.626
Centro	30,6	29,9	32,1	7,4	-	4.064
Mezzogiorno	33,8	28,6	30,8	6,8	-	4.354
<b>ITALIA</b>	<b>29,8</b>	<b>35,0</b>	<b>30,0</b>	<b>5,2</b>	-	<b>21.021</b>
Ricreazione e cultura	29,9	43,7	22,9	3,5	-	3.078
Sport	21,8	51,9	22,3	4,0	-	426
Istruzione e ricerca	30,1	21,3	44,5	4,1	-	680
Sanità	23,9	32,2	37,4	6,5	-	5.888
Assistenza sociale	32,4	36,7	27,6	3,3	-	5.840
Protezione civile	22,5	29,3	36,4	11,8	-	2.010
Ambiente	31,8	27,3	33,9	7,0	-	915
Tutela dei diritti	51,1	25,7	19,5	3,7	-	589
Altri settori	43,7	39,6	13,7	3,0	-	1.595
<b>Totale</b>	<b>29,8</b>	<b>35,0</b>	<b>30,0</b>	<b>5,2</b>	-	<b>21.021</b>

## 4. Settori d'attività, servizi offerti e destinatari

### 4.1 - I settori di attività

Tenuto conto che le organizzazioni di volontariato possono operare contemporaneamente in più settori, esse risultano distribuite nel modo seguente: il 46,2 per cento di esse opera nell'assistenza sociale, il 41,7 per cento nella sanità e il 40,5 per cento nella ricreazione e cultura. Seguono, con quote inferiori la protezione civile (17,0 per cento), l'istruzione e ricerca e l'ambiente (14,6 per cento), la tutela dei diritti (13,7 per cento), e lo sport (12,2 per cento). Infine, il 32,2 per cento delle organizzazioni opera in altri settori (Figura 4.1)<sup>1</sup>.

Figura 4.1 – Organizzazioni di volontariato per settore di attività – Anno 2003 (valori percentuali)

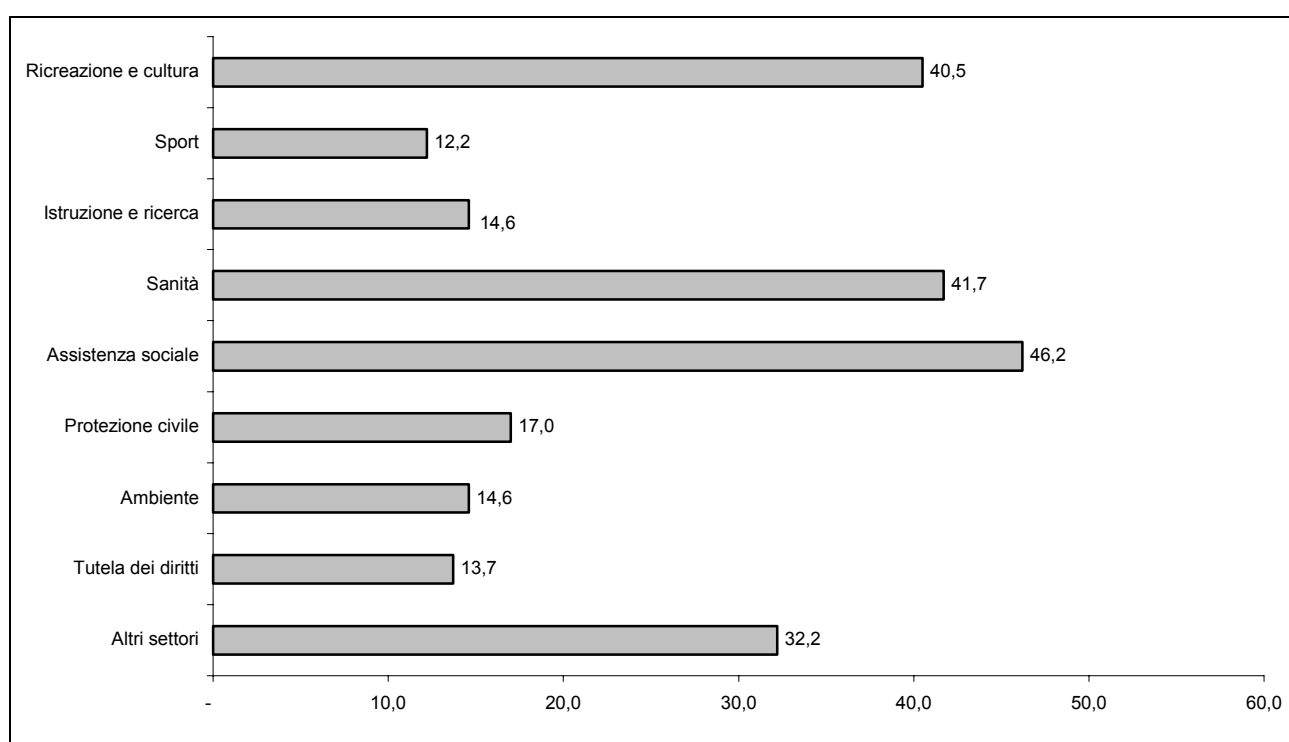

Rispetto alle rilevazioni precedenti l'assistenza sociale e la sanità si confermano come i settori nei quali opera il maggior numero di organizzazioni; tuttavia, tra il 1995 e il 2003 la quota di organizzazioni operanti nel settore della sanità diminuisce di 6,0 punti percentuali, mentre aumenta di 6,8 punti percentuali la quota di organizzazioni operanti nel settore dell'assistenza sociale.

Per gli altri settori si riscontrano i seguenti incrementi: 7,2 punti percentuali nel settore della ricreazione e cultura, 5,4 nell'ambiente, 2,2 nella tutela dei diritti, 1,7 nella protezione civile e lo 0,8 nell'istruzione e ricerca mentre diminuisce di 1,1 punti percentuali il peso delle organizzazioni attive nel settore dello sport.

Se si considera la distribuzione delle organizzazioni di volontariato per settore di attività prevalente, la graduatoria dei settori mostra ai primi posti le organizzazioni attive in misura prevalente nella sanità (28,0 per cento) e nell'assistenza sociale (27,8 per cento) i cui pesi relativi, rispetto al 1995, diminuiscono rispettivamente di 14,4 e di 2,7 punti percentuali. In direzione opposta si muovono le organizzazioni attive in prevalenza nel

*Il capitolo è stato curato da Patrizia Marsili*

<sup>1</sup> La somma delle quote percentuali è superiore a 100, poiché ciascuna organizzazione può operare in più settori.

settore della protezione civile (+3,2 punti percentuali), della ricreazione e cultura (+2,9), e dell'ambiente (+2,2). Per le organizzazioni attive in prevalenza in campo sportivo, nell'istruzione e ricerca e nella tutela dei diritti non si riscontrano variazioni di rilievo rispetto al 1995 (Prospetto 4.1).

**Prospetto 4.1 - Organizzazioni di volontariato per settore di attività prevalente. Anni 1995-2003 (composizione percentuale)**

SETTORI DI ATTIVITÀ PREVALENTE	Anno 1995	Anno 1997	Anno 1999	Anno 2001	Anno 2003
Ricreazione e cultura	11,7	13,7	16,8	14,9	14,6
Sport	1,8	1,7	1,8	1,9	2,0
Istruzione e ricerca	2,8	2,9	1,7	3,3	3,2
Sanità	42,4	37,6	36,0	33,1	28,0
Assistenza sociale	30,5	28,7	27,1	28,6	27,8
Protezione civile	6,4	9,3	9,0	9,8	9,6
Ambiente	2,2	3,4	4,2	3,8	4,4
Tutela dei diritti	2,2	2,7	1,8	2,4	2,8
Altri settori	-	-	1,6	2,2	7,6
<b>Totale (=100)</b>	<b>8.343</b>	<b>11.710</b>	<b>15.071</b>	<b>18.293</b>	<b>21.021</b>

Dal confronto tra le due distribuzioni, per settore e per settore prevalente, si possono trarre alcune considerazioni in merito al grado di omogeneità delle organizzazioni che vi operano (Prospetto 4.2). I dati confermano in buona parte quanto era già emerso dalle precedenti rilevazioni, soprattutto riguardo alla tendenza delle organizzazioni attive nell'assistenza, in campo sanitario e sociale, ad essere più frequentemente specializzate nell'offerta di servizi attinenti lo specifico settore di attività prevalente. In particolare, il rapporto tra la quota di organizzazioni che operano in modo prevalente in un settore e la quota di quelle che in esso sono attive tende ad essere relativamente più elevato nella sanità e nell'assistenza sociale. La quota percentuale di organizzazioni che opera in via prevalente in questi settori rappresenta, rispettivamente, il 67,2 per cento ed il 60,2 per cento del totale delle organizzazioni attive nei medesimi settori. Un indice di omogeneità inferiore ai precedenti, ma superiore a 0,5, si rileva per la protezione civile. Negli altri settori l'indice di omogeneità è inferiore a 0,5 e il rapporto percentuale varia tra il 36,1 per cento della ricreazione e cultura ed il 16,6 per cento dello sport.

**Prospetto 4.2 - Organizzazioni di volontariato per settore di attività - Anno 2003**

SETTORI DI ATTIVITÀ	Organizzazioni operanti		Organizzazioni per settore prevalente		Indice di omogeneità (B/A)
	(A)		(B)		
	Valori assoluti	Valori percentuali(a)	Valori assoluti	Composizione percentuale	
Ricreazione e cultura	8.516	40,5	3.078	14,6	0,36
Sport	2.560	12,2	426	2,0	0,17
Istruzione e ricerca	3.066	14,6	680	3,2	0,22
Sanità	8.767	41,7	5.888	28,0	0,67
Assistenza sociale	9.707	46,2	5.840	27,8	0,60
Protezione civile	3.570	17,0	2.010	9,6	0,56
Ambiente	3.073	14,6	915	4,4	0,30
Tutela dei diritti	2.874	13,7	589	2,8	0,20
Altri settori	6.779	32,2	1.595	7,6	0,24
<b>Totale</b>			<b>21.021</b>	<b>100,0</b>	

(a) La somma delle quote per colonna è superiore al totale delle organizzazioni poiché esse possono operare in più settori.

Per quanto riguarda le diverse ripartizioni territoriali (Prospetto 4.3) si riscontra che le organizzazioni localizzate nelle regioni nord-occidentali, centrali e meridionali sono più frequentemente attive nella sanità (rispettivamente 33,4 per cento, 31,8 per cento e 29,6 per cento) e nell'assistenza sociale (rispettivamente 31,4 per cento, 26,7 per cento e 29,5 per cento), mentre nelle regioni nord-orientali le organizzazioni operano con maggior frequenza nel settore dell'assistenza sociale (24,0 per cento) e della ricreazione e cultura (21,6 per cento).

**Prospetto 4.3 - Organizzazioni di volontariato per ripartizione territoriale e settore di attività prevalente – Anni 1995-2003 (composizione percentuale)**

SETTORE DI ATTIVITÀ	1995	1997	1999	2001	2003
NORD-OVEST					
Ricreazione e cultura	9,0	10,1	11,3	10,5	10,7
Sport	1,2	1,1	0,8	0,9	1,1
Istruzione e ricerca	1,4	2,1	1,7	2,1	2,7
Sanità	44,8	43,8	44,1	40,4	33,4
Assistenza sociale	36,1	31,4	29,2	32,1	31,4
Protezione civile	3,9	5,7	6,7	7,3	6,9
Ambiente	1,9	3,4	3,9	3,6	4,3
Tutela dei diritti	1,7	2,4	1,2	1,8	2,0
Altri settori	-	-	1,1	1,2	7,5
<b>Totale</b>	<b>2.729</b>	<b>3.353</b>	<b>4.432</b>	<b>5.242</b>	<b>5.977</b>
NORD-EST					
Ricreazione e cultura		19,4	23,6	22,1	21,6
Sport	3,4	3,4	3,5	3,6	3,7
Istruzione e ricerca	3,8	3,7	1,7	5,4	4,8
Sanità	33,5	25,4	26,7	22,8	19,6
Assistenza sociale	27,6	28,6	25,1	25,1	24,0
Protezione civile	9,1	12,7	10,5	10,6	10,4
Ambiente	3,2	3,5	4,0	3,8	4,1
Tutela dei diritti	3,3	3,4	2,4	3,1	3,2
Altri settori	-	-	2,5	3,5	8,6
<b>Totale</b>	<b>2.529</b>	<b>3.666</b>	<b>4.825</b>	<b>6.005</b>	<b>6.626</b>
CENTRO					
Ricreazione e cultura	8,7	11,9	15,1	13,0	12,6
Sport	0,4	0,8	0,9	1,0	1,2
Istruzione e ricerca	2,3	2,9	1,8	2,0	2,5
Sanità	56,1	48,1	43,6	38,2	31,8
Assistenza sociale	25,3	24,0	23,4	26,9	26,7
Protezione civile	4,5	6,9	7,9	10,4	10,3
Ambiente	1,7	3,6	4,3	4,0	4,8
Tutela dei diritti	1,0	1,8	1,6	2,1	2,8
Altri settori	-	-	1,4	2,4	7,3
<b>Totale</b>	<b>1.885</b>	<b>2.607</b>	<b>3.018</b>	<b>3.440</b>	<b>4.064</b>
MEZZOGIORNO					
Ricreazione e cultura	13,6	11,7	15,6	11,0	11,4
Sport	1,6	1,0	1,3	1,7	1,6
Istruzione e ricerca	4,3	3,0	1,8	2,8	2,3
Sanità	34,6	35,8	31,0	34,6	29,6
Assistenza sociale	31,8	30,5	31,2	31,1	29,5
Protezione civile	9,8	12,2	11,5	11,5	11,2
Ambiente	1,3	2,7	4,8	3,8	4,5
Tutela dei diritti	3,0	3,1	2,0	2,2	3,4
Altri settori	-	-	0,8	1,4	6,5
<b>Totale</b>	<b>1.200</b>	<b>2.084</b>	<b>2.796</b>	<b>3.606</b>	<b>4.354</b>
TOTALE					
Ricreazione e cultura	11,7	13,7	16,8	14,9	14,6
Sport	1,8	1,7	1,8	1,9	2,0
Istruzione e ricerca	2,8	2,9		3,3	3,2
Sanità	42,4	37,6	36,0	33,1	28,0
Assistenza sociale	30,5	28,7	27,1	28,6	27,8
Protezione civile	6,4	9,3	9,0	9,8	9,6
Ambiente	2,2	3,4	4,2	3,8	4,4
Tutela dei diritti	2,2	2,7	1,8	2,4	2,8
Altri settori	-	-	1,6	2,2	7,6
<b>Totale</b>	<b>8.343</b>	<b>11.710</b>	<b>15.071</b>	<b>18.293</b>	<b>21.021</b>

Rispetto al 1995, si registrano variazioni di rilievo all'interno di ciascuna ripartizione. In particolare, per il Nord-ovest si osserva un decremento della quota relativa alle organizzazioni che operano prevalentemente nella sanità (-11,4 punti percentuali) e nell'assistenza sociale (-4,7 punti percentuali) a favore di quelle che svolgono

la propria attività nella protezione civile (+3,0), nell'ambiente (+2,4) e nella ricreazione e cultura (+1,7). Per il Nord-est, il settore che fa registrare il maggior decremento è la sanità (-13,9) e quello più in crescita è la ricreazione e cultura (+5,5).

Al Centro si osserva una forte diminuzione della quota relativa alla sola sanità (-24,3), mentre aumentano la protezione civile (+5,8) la ricreazione e cultura (+3,9), l'ambiente (+3,1), la tutela dei diritti (+1,8) e l'assistenza sociale (+1,4). Nel Mezzogiorno si registrano variazioni negative per la sanità (-5,0), per l'assistenza sociale (-2,3) per la ricreazione e cultura (-2,2) e per l'istruzione e ricerca (-2,0) e variazioni positive per la tutela dei diritti (+0,4) e per l'ambiente (+3,2). La numerosità dei settori nei quali ciascuna organizzazione opera può essere utilizzata per verificare il grado di specializzazione delle organizzazioni. (Figura 4.2).

Nel 2003, il 37,1 per cento delle organizzazioni di volontariato ha dichiarato di operare in un solo settore di attività, il 26,4 per cento in due, il 17,5 per cento in tre e il 19,0 per cento in quattro o più settori. La tendenza alla specializzazione settoriale è stata marcata fino al 1999 mentre diminuisce nel 2001 e ancora di più nel 2003. Nel 2003, infatti, si riduce ancora la quota di organizzazioni che operano in un solo settore (-8,5 punti percentuali rispetto al 2001) a favore delle organizzazioni che operano in tre settori (+2,8) ed in quattro settori o più (+6,6).

**Figura 4.2 – Organizzazioni di volontariato per numero di settori di attività – Anni 1995-2003 (valori percentuali)**

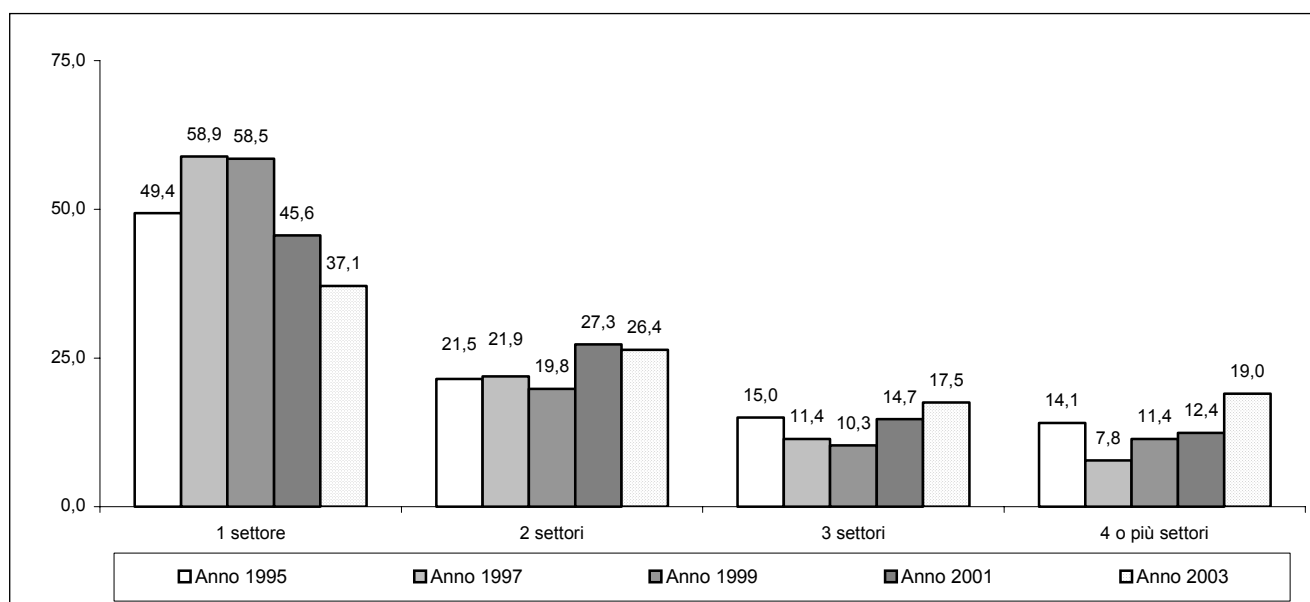

In termini geografici, una maggiore propensione alla specializzazione settoriale si osserva nelle regioni del nord del paese. Infatti, nel Nord-est e nel Nord-ovest la quota relativa alle organizzazioni monosettoriali è superiore a quella nazionale (rispettivamente 43,3 e 41,1 per cento a fronte del 37,1 per cento rilevato a livello nazionale) (Prospetto 4.4).

Al contrario, nelle regioni meridionali si registra una maggiore frequenza relativa di organizzazioni che operano in più di un settore di attività (74,3 per cento rispetto al 62,9 del dato nazionale).

Il grado di specializzazione settoriale varia in misura sensibile, ma in modo meno netto di quanto già osservato negli anni precedenti, in relazione al tipo di struttura. Le unità raggruppate fanno registrare una maggiore tendenza alla specializzazione settoriale.



**Prospetto 4.4 - Organizzazioni di volontariato per numero di settori di attività, ripartizione territoriale e tipo di struttura - Anni 1995-2003 (composizione percentuale)**

	Anno 1995			Anno 1997			Anno 1999			Anno 2001			Anno 2003		
	1 settore	Più settori	Totale (=100)	1 settore	Più settori	Totale (=100)	1 settore	Più settori	Totale (=100)	1 settore	Più settori	Totale (=100)	1 settore	Più settori	Totale (=100)
<b>RIPARTIZIONI TERRITORIALI</b>															
Nord-ovest	58,9	41,1	2.729	65,1	34,9	3.353	62,5	37,5	4.432	44,0	56,0	5.242	41,1	58,9	5.977
Nord-est	50,3	49,7	2.529	62,8	37,2	3.666	63,9	36,1	4.825	51,4	48,6	6.005	43,3	56,7	6.626
Centro	44,3	55,7	1.885	56,2	43,8	2.607	55,2	44,8	3.018	45,4	54,6	3.440	33,6	66,4	4.064
Mezzogiorno	34,3	65,7	1.200	45,2	54,8	2.084	45,9	54,1	2.796	38,0	62,0	3.606	25,7	74,3	4.354
<b>Italia</b>	<b>49,4</b>	<b>50,6</b>	<b>8.343</b>	<b>58,9</b>	<b>41,1</b>	<b>11.710</b>	<b>58,5</b>	<b>41,5</b>	<b>15.071</b>	<b>45,6</b>	<b>54,4</b>	<b>18.293</b>	<b>37,1</b>	<b>62,9</b>	<b>21.021</b>
<b>TIPI DI STRUTTURA</b>															
Raggruppate	52,5	47,5	3.901	60,1	39,9	6.019	67,0	33,0	7.379	50,7	49,3	8.617	42,7	57,3	9.924
Indipendenti	45,8	54,2	4.442	57,5	42,5	5.691	50,4	49,6	7.692	40,9	59,1	9.676	32,2	67,8	11.097
<b>Totale</b>	<b>49,4</b>	<b>50,6</b>	<b>8.343</b>	<b>58,9</b>	<b>41,1</b>	<b>11.710</b>	<b>58,5</b>	<b>41,5</b>	<b>15.071</b>	<b>45,6</b>	<b>54,4</b>	<b>18.293</b>	<b>37,1</b>	<b>62,9</b>	<b>21.021</b>

Per questo tipo di unità, infatti, la quota di organizzazioni monosettoriali (42,7 per cento) è superiore di 5,6 punti percentuali rispetto a quella rilevata per il complesso delle organizzazioni (37,1 per cento). Diversamente tra le unità indipendenti la quota di unità attive in più di un settore fa registrare 4,9 punti percentuali in più rispetto alla corrispondente quota complessiva.

#### 4.2 - I servizi offerti

Le organizzazioni di volontariato erogano una serie di servizi strettamente connessi al settore o ai settori in cui svolgono le loro attività (Prospetto 4.5).

Come già osservato negli anni precedenti, data la prevalenza di organizzazioni operanti nella sanità, nell'assistenza sociale e nella ricreazione e cultura non sorprende che i servizi più diffusi siano riconducibili a tali settori.

In termini relativi prevalgono i servizi di ascolto e sostegno (offerti dal 19,9 per cento delle organizzazioni), di donazione di sangue (17,4 per cento), di attività ricreative (14,5 per cento) e di accompagnamento e inserimento sociale (13,0 per cento).

## Prospetto 4.5 - Organizzazioni di volontariato per tipologia di servizi offerti - Anno 2003

SERVIZIO OFFERTO	Organizzazioni	
	Valori assoluti	Valori percentuali (a)
Ascolto, sostegno e assistenza morale	4.174	19,9
Donazione di sangue	3.658	17,4
Attività ricreative	3.047	14,5
Accompagnamento e inserimento sociale	2.743	13,0
Realizzazione di corsi tematici	2.720	12,9
Organizzazioni di spettacoli di intrattenimento	2.642	12,6
Realizzazione di spettacoli teatrali, musicali, cinematografici	2.554	12,1
Campagne di informazione e sensibilizzazione	2.482	11,8
Assistenza domiciliare o analogo (compresa assistenza in ospedale)	2.477	11,8
Trasporto anziani e disabili	2.397	11,4
Esercitazioni di protezione civile	2.381	11,3
Prestazioni di soccorso e trasporto malati	2.248	10,7
Informazione sui diritti	1.958	9,3
Accoglienza	1.814	8,6
Ascolto telefonico	1.796	8,5
Realizzazione di visite guidate	1.766	8,4
Organizzazione di manifestazioni sportive	1.715	8,2
Interventi in situazioni di emergenza e calamità	1.704	8,1
Vigilanza stradale e in manifestazioni pubbliche	1.690	8,0
Organizzazioni di vacanze e/o soggiorni	1.625	7,7
Interventi a tutela dell'ambiente	1.561	7,4
Prestazioni sanitarie	1.432	6,8
Servizio antincendio	1.428	6,8
Pulizia parchi e/o sentieri	1.225	5,8
Sostegno scolastico	1.052	5,0
Raccolta di vestiario, alimenti e medicinali	1.019	4,8
Consulenza legale e/o fiscale	1.003	4,8
Aiuto economico all'estero	992	4,7
Adozione a distanza	986	4,7
Istruzione per adulti e anziani	982	4,7
Donazione di organi, tessuti e midollo	828	3,9
Erogazione di contributi monetari a persone	820	3,9
Organizzazione di corsi per la pratica sportiva	803	3,8
Coordinamento delle attività di altre organizzazioni	793	3,8
Raccolta rifiuti	741	3,5
Realizzazione di periodici o riviste	715	3,4
Progettazione e realizzazione di opere all'estero	715	3,4
Servizio mensa	660	3,1
Promozione e formazione religiosa	650	3,1
Assistenza morale di tipo religioso	648	3,1
Ricerche e pubblicazioni scientifiche	594	2,8
Trasporto bambini	560	2,7
Soccorso e ospitalità animali	559	2,7
Vigilanza davanti alle scuole	498	2,4
Sorveglianza di musei, monumenti e siti archeologici	494	2,4
Prestazioni domestiche residenziali (in comunità, dormitori, ecc.)	477	2,3
Istruzione prescolastica (scuole materne e giardini d'infanzia)	461	2,2
Avviamento ed inserimento lavorativo	401	1,9
Segretariato sociale	399	1,9
Formazione professionale	394	1,9
Gestione di impianti sportivi	386	1,8
Radiocomuni-cazione	385	1,8
Restauro e conservazione dei beni artistici e architettonici	327	1,6
Soccorso alpino, speleologico, marittimo	285	1,4
Servizi funebri	236	1,1
Controllo agibilità strutture	211	1,0
Noleggio apparecchiature mediche	189	0,9
Ristrutturazione di immobili	148	0,7
Assistenza legale per adozioni/ affidamenti	139	0,7
Produzione ausili per disabili	131	0,6
Commercio equo e solidale	118	0,6
Altri servizi	108	0,5
Banca del tempo	66	0,3

(a) La somma delle quote percentuali supera 100 poiché le organizzazioni offrono più servizi.

La diversificazione dell'offerta dei servizi subisce un'inversione di tendenza rispetto alle rilevazioni precedenti. Infatti, la quota di organizzazioni che offrono un solo servizio (Figura 4.3) passa dal 29,0 per cento del 1995 al 34,7 per cento del 2003 (in termini assoluti da 2.419 a 7.294), mentre diminuisce, dal 41,2 per cento al 35,3 per cento la quota di quelle che offrono almeno quattro servizi. In quest'ultimo caso, la diminuzione in termini percentuali si accompagna ad un aumento in valore assoluto (da 3.437 a 7.430 unità), in quanto è più che raddoppiato il totale delle organizzazioni rispetto al 1995.

**Figura 4.3 – Organizzazioni di volontariato per numero di servizi offerti – Anni 1995-2003 (valori percentuali)**

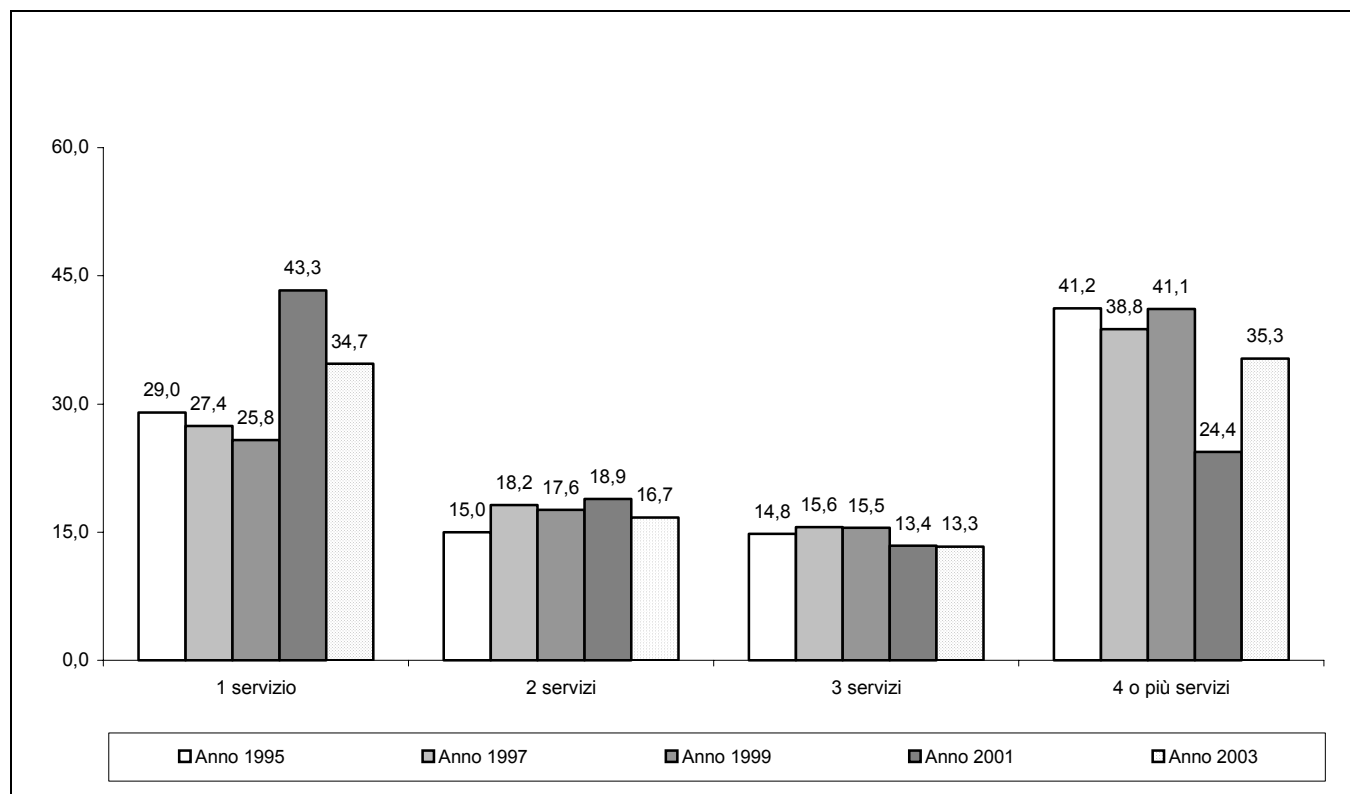

Considerando la distribuzione territoriale delle organizzazioni ordinate per numero di servizi offerti, si rileva che quelle con minore diversificazione sono relativamente più frequenti nelle regioni settentrionali (Prospetto 4.6).

Nel Nord-ovest e nel Nord-est, rispettivamente il 37,8 e il 37,1 per cento delle organizzazioni offre un solo servizio, a fronte di una quota nazionale pari al 34,7 per cento. Diversamente, nelle regioni centrali e del mezzogiorno le organizzazioni tendono a diversificare maggiormente l'offerta. In queste aree del paese le organizzazioni che erogano un solo servizio (32,1 per cento al centro e 29,0 per cento nel mezzogiorno) rappresentano una quota percentuale inferiore a quella calcolata a livello nazionale.

La tendenza crescente a specializzarsi in un solo servizio che si è osservata a livello generale si riscontra anche a livello di ripartizione territoriale. Soprattutto nel Mezzogiorno dove si osserva la crescita costante della quota di organizzazioni che offre un solo servizio (13,5 per cento nel 1995 e 29,0 per cento nel 2003).

Se si considera la diversificazione dell'offerta in relazione alla dimensione delle organizzazioni, si nota che la numerosità dei servizi erogati aumenta al crescere della classe dimensionale. Tra le unità che operano con meno di 11 volontari, il 48,3 per cento offre un solo servizio (a fronte del 34,7 per cento per il totale delle organizzazioni). Il contrario accade per le organizzazioni di dimensioni maggiori, che tendono ad offrire un numero maggiore di servizi molto più frequentemente che in media. In particolare, a partire dalle unità con più di 20 volontari, le quote di quelle che offrono più di un servizio sono superiori a quella complessiva. Anche in questo caso le variazioni nel tempo mantengono caratteristiche simili sia a livello aggregato che disaggregato.

**Prospetto 4.6 - Organizzazioni di volontariato per numero di servizi offerti, ripartizione territoriale, classe di volontari, tipo di struttura e settore di attività prevalente - Anni 1995-2003 (composizione percentuale)**

	ANNO 1995			ANNO 1997			ANNO 1999			ANNO 2001			ANNO 2003		
	1 servizio	Più di 1 servizio	Totale	1 servizio	Più di 1 servizio	Totale	1 servizio	Più di 1 servizio	Totale	1 servizio	Più di 1 servizio	Totale	1 servizio	Più di 1 servizio	Totale
<b>RIPARTIZIONI TERRITORIALI</b>															
Nord-ovest	36,5	63,5	2.729	33,4	66,6	3.353	26,2	73,8	4.432	44,3	55,7	5.242	37,8	62,2	5.977
Nord-est	27,8	72,2	2.529	28,4	71,6	3.666	27,6	72,4	4.825	46,5	53,5	6.005	37,1	62,9	6.626
Centro	29,5	70,5	1.885	29,0	71,0	2.607	26,1	73,9	3.018	42,9	57,1	3.440	32,1	67,9	4.064
Mezzogiorno	13,5	86,5	1.200	14,3	85,7	2.084	21,5	78,5	2.796	36,7	63,3	3.606	29,0	71,0	4.354
<b>Italia</b>	<b>29,0</b>	<b>71,0</b>	<b>8.343</b>	<b>27,4</b>	<b>72,6</b>	<b>11.710</b>	<b>25,8</b>	<b>74,2</b>	<b>15.071</b>	<b>43,2</b>	<b>56,8</b>	<b>18.293</b>	<b>34,7</b>	<b>65,3</b>	<b>21.021</b>
<b>CLASSI DI VOLONTARI</b>															
Da 1 a 10	36,7	63,3	1.522	40,8	59,2	2.577	36,0	64,0	3.529	57,6	42,4	4.801	48,3	51,7	5.264
Da 11 a 20	42,0	58,0	2.636	33,3	66,7	3.242	26,7	73,3	4.140	45,9	54,1	5.097	36,5	63,5	5.937
Da 21 a 30	23,2	76,8	1.049	22,8	77,2	1.663	20,6	79,4	2.131	36,0	64,0	2.604	30,2	69,8	3.185
Da 31 a 40	19,9	80,1	695	18,4	81,6	1.011	17,4	82,6	1.276	31,5	68,5	1.648	25,1	74,9	1.771
Da 41 a 50	20,0	80,0	515	21,4	83,2	739	22,3	77,7	971	30,6	69,4	1.159	23,2	76,8	1.196
Da 51 a 60	17,1	82,9	281	16,8	83,2	552	22,8	77,2	650	34,7	65,3	635	25,7	74,3	874
Oltre 60	16,5	83,5	1.645	13,7	86,3	1.926	20,6	79,4	2.374	32,9	67,1	2.349	23,9	76,1	2.794
<b>Totale</b>	<b>29,0</b>	<b>71,0</b>	<b>8.343</b>	<b>27,4</b>	<b>72,6</b>	<b>11.710</b>	<b>25,8</b>	<b>74,2</b>	<b>15.071</b>	<b>43,2</b>	<b>56,8</b>	<b>18.293</b>	<b>34,7</b>	<b>65,3</b>	<b>21.021</b>
<b>TIPI DI STRUTTURA</b>															
Raggruppate	38,6	61,4	3.901	33,8	66,2	6.019	32,1	67,9	7.379	50,9	49,1	8.617	42,1	57,9	9.924
Indipendenti	18,0	82,0	4.442	20,7	79,3	5.691	19,8	80,2	7.692	36,4	63,6	9.676	28,1	71,9	11.097
<b>Totale</b>	<b>29,0</b>	<b>71,0</b>	<b>8.343</b>	<b>27,4</b>	<b>72,6</b>	<b>11.710</b>	<b>25,8</b>	<b>74,2</b>	<b>15.071</b>	<b>43,2</b>	<b>56,8</b>	<b>18.293</b>	<b>34,7</b>	<b>65,3</b>	<b>21.021</b>
<b>SETTORI DI ATTIVITÀ PREVALENTE</b>															
Ricreazione e cultura	13,0	87,0	976	18,5	81,5	1.602	26,8	73,2	2.531	41,2	58,8	2.722	30,9	69,1	3.078
Sport	31,5	68,5	146	24,0	76,0	204	33,6	66,4	268	36,6	63,4	353	22,5	77,5	426
Istruzione e ricerca	11,3	88,7	231	13,7	86,3	344	17,6	82,4	261	52,2	47,8	608	41,3	58,7	680
Sanità	49,8	50,2	3.545	46,7	53,3	4.399	39,4	60,6	5.430	62,8	37,2	6.052	55,2	44,8	5.888
Assistenza sociale	9,7	90,3	2.546	9,5	90,5	3.363	11,5	88,5	4.080	29,7	70,3	5.236	24,0	76,0	5.840
Protezione civile	30,0	70,0	537	30,5	69,5	1.088	15,4	84,6	1.360	18,8	81,2	1.790	12,4	87,6	2.010
Ambiente	12,2	87,8	180	19,3	80,7	393	25,2	74,8	631	40,4	59,6	693	37,5	62,5	915
Tutela dei diritti	12,1	87,9	182	12,3	87,7	317	20,4	79,6	275	37,4	62,6	430	24,6	75,4	589
Altri settori	-	-	-	-	-	-	21,2	78,8	235	51,4	48,6	409	36,0	64,0	1.595
<b>Totale</b>	<b>29,0</b>	<b>71,0</b>	<b>8.343</b>	<b>27,4</b>	<b>72,6</b>	<b>11.710</b>	<b>25,8</b>	<b>74,2</b>	<b>15.071</b>	<b>43,2</b>	<b>56,8</b>	<b>18.293</b>	<b>34,7</b>	<b>65,3</b>	<b>21.021</b>

Per quanto riguarda il tipo di struttura i dati relativi all'offerta di servizi confermano la maggiore specializzazione, già rilevata per i settori, delle organizzazioni raggruppate: il 42,1 per cento di esse, infatti, offre solo un servizio. Per converso, le organizzazioni indipendenti erogano più tipologie di servizi con maggiore frequenza di quanto accada per il complesso delle organizzazioni.

Rispetto ai settori di attività si rileva che le organizzazioni nelle quali è più frequente un'offerta di servizi meno diversificata sono quelle prevalentemente attive nella sanità (il 55,2 per cento di esse offre un solo servizio) e nell'istruzione e ricerca (41,3 per cento). Per contro quelle in cui si ha un livello di diversificazione maggiore sono attive nell'ambiente (87,6 per cento) e nello sport (77,5).

Ulteriori informazioni sulla diversificazione degli interventi delle organizzazioni di volontariato possono essere desunte dai dati relativi ai luoghi presso le quali esse svolgono le proprie attività che nel 2003 sono stati raggruppati in tre categorie principali: esclusivamente nella sede sociale, anche nella sede sociale e al di fuori della sede (Prospetto 4.7).

In particolare, il 35,4 per cento delle organizzazioni opera esclusivamente nella sede sociale, il 26,4 per

cento opera anche nella sede sociale e il 38,2 al di fuori della sede. Rispetto al 1997 l'aumento dell'uso della sede sociale come luogo di erogazione dei servizi (+5,4 punti percentuali) può essere dovuto ad una maggiore stabilità e strutturazione delle attività.

#### Prospetto 4.7 – Organizzazioni di volontariato per luogo di erogazione dei servizi – Anni 1997- 2003

LUOGO DI EROGAZIONE DEI SERVIZI	Organizzazioni							
	1997		1999		2001		2003	
	Valori assoluti	Composizione percentuale	Valori assoluti	Composizione percentuale	Valori assoluti	Composizione percentuale	Valori assoluti	Composizione percentuale
Esclusivamente nella sede sociale	1.402	12,0	2.712	18,0	6.453	35,3	7.437	35,4
Anche nella sede sociale	5.204	44,4	6.089	40,4	4.883	26,7	5.543	26,4
Al di fuori della sede	5.104	43,6	6.269	41,6	6.957	38,0	8.041	38,2
<b>Totale</b>	<b>11.710</b>	<b>100,0</b>	<b>15.070</b>	<b>100,0</b>	<b>18.293</b>	<b>100,0</b>	<b>21.021</b>	<b>100,0</b>

### 4.3 - Le organizzazioni che erogano servizi alla persona

Nel 2003, le organizzazioni con utenti sono 15.651 (5.650 nel 1997) pari al 74,5 per cento del totale (48,2 nel 1997), mentre i volontari in esse attivi ammontano a 702.116, pari all'85,0 per cento del totale (345.239 nel 1997, pari al 58,4 per cento del totale). Rispetto alla rilevazione precedente si registra sia un aumento del numero di organizzazioni che offrono servizi di assistenza a persone (erano 13.451 nel 2001) sia del numero di volontari che in esse operano (606.085 nel 2001).

Dal punto di vista geografico, si registra, rispetto al 2001, un aumento di organizzazioni con assistiti in tutte le aree ad eccezione del Nord-est (Prospetto 4.8). Tale variazione è superiore a quella nazionale per le organizzazioni operanti nelle regioni del Nord-ovest (+3,4 per cento), del Centro (+8,3 per cento) e del Mezzogiorno (+4,8 per cento), mentre è inferiore per le organizzazioni operanti nel Nord-est (-10,0 per cento). Analogamente a quanto rilevato nel 2001, le organizzazioni che erogano servizi a persone risultano prevalere nelle regioni meridionali e insulari, dove la quota di esse sul totale delle organizzazioni che operano nella medesima area raggiunge il 79,5 per cento. All'opposto, nel Nord-ovest la rispettiva quota è più contenuta (71,6 per cento).

Osservando la distribuzione delle organizzazioni con utenti secondo il tipo di struttura, si rileva che l'erogazione diretta di servizi a persone viene effettuata più frequentemente che in media tra le unità indipendenti (86,0 per cento nel 2003, 87,5 per cento nel 2001, 62,4 per cento nel 1999 e 52,9 per cento nel 1997) piuttosto che tra quelle raggruppate (61,6 per cento nel 2003, 57,9 per cento nel 2001, 41,5 per cento nel 1999 e 43,8 per cento nel 1997).

Relativamente al settore di attività prevalente, il 55,8 per cento delle organizzazioni con utenti opera in via prevalente in settori tipicamente assistenziali quali la sanità e l'assistenza sociale (nel 2001 la corrispondente quota era pari al 57,8 per cento). Tuttavia, considerando le organizzazioni che erogano servizi a persone sul totale delle attive del medesimo settore si rileva una quota sensibilmente più elevata di quella nazionale nell'assistenza sociale (99,6 per cento) e significativamente inferiore ad essa nella sanità (49,6 per cento). Questa apparente anomalia, già rilevata negli anni precedenti (dove le quote relative all'assistenza sociale e alla sanità erano, rispettivamente, pari al 98,8 per cento e al 43,6 per cento), è da porre in relazione con la presenza nel settore sanitario sia di organizzazioni che prestano servizi di assistenza diretta a persone (offrendo, ad esempio, prestazioni di soccorso e riabilitazione), sia di organizzazioni il cui scopo è diverso dall'erogazione di servizi individuali (come nel caso della donazione di sangue e di organi oppure delle attività di promozione della ricerca scientifica).

**Prospetto 4.8 - Organizzazioni di volontariato con e senza utenti per ripartizione territoriale, tipo di struttura, settore di attività prevalente, numero di settori e numero di servizi - Anni 1997-2003**

	Organizzazioni											
	1997			1999			2001			2003		
	Con utenti %	Senza utenti %	Totale (=100)	Con utenti %	Senza utenti %	Totale (=100)	Con utenti %	Senza utenti %	Totale (=100)	Con utenti %	Senza utenti %	Totale (=100)
<b>RIPARTIZIONI TERRITORIALI</b>												
Nord-ovest	46,3	53,7	3.353	52,1	47,9	4.432	68,2	31,8	5.242	71,6	28,4	5.977
Nord-est	44,4	55,6	3.666	44,6	55,4	4.825	76,8	23,2	6.005	74,1	25,9	6.626
Centro	46,2	53,8	2.607	52,2	47,8	3.018	70,0	30,0	3.440	73,8	26,2	4.064
Mezzogiorno	60,7	39,3	2.084	65,3	34,7	2.796	79,2	20,8	3.606	79,5	20,5	4.354
<b>ITALIA</b>	<b>48,2</b>	<b>51,8</b>	<b>11.710</b>	<b>52,2</b>	<b>47,8</b>	<b>15.071</b>	<b>73,5</b>	<b>26,5</b>	<b>18.293</b>	<b>74,5</b>	<b>25,5</b>	<b>21.021</b>
<b>TIPI DI STRUTTURA</b>												
Raggruppate	43,8	56,2	6.019	41,5	58,5	7.379	57,9	42,1	8.617	61,6	38,4	9.924
Indipendenti	52,9	47,1	5.691	62,4	37,6	7.692	87,5	12,5	9.676	86,0	14,0	11.097
<b>Totale</b>	<b>48,2</b>	<b>51,8</b>	<b>11.710</b>	<b>52,2</b>	<b>47,8</b>	<b>15.071</b>	<b>73,5</b>	<b>26,5</b>	<b>18.293</b>	<b>74,5</b>	<b>25,5</b>	<b>21.021</b>
<b>SETTORE DI ATTIVITÀ PREVALENTE</b>												
Ricreazione e cultura	34,3	65,7	1.602	44,9	55,1	2.531	94,7	5,3	2.722	83,2	16,8	3.078
Sport	35,8	64,2	204	35,4	64,6	268	95,5	4,5	353	76,5	23,5	426
Istruzione e ricerca	46,8	53,2	344	60,5	39,5	261	90,4	9,6	609	91,6	8,4	680
Sanità	34,7	65,3	4.399	35,5	64,5	5.430	43,6	56,4	6.049	49,6	50,4	5.888
Assistenza sociale	82,5	17,5	3.363	90,5	9,5	4.080	98,3	1,7	5.237	99,6	0,4	5.840
Protezione civile	29,7	70,3	1.088	34,6	65,4	1.360	71,0	29,0	1.790	74,4	25,6	2.010
Ambiente	16,3	83,7	393	10,5	89,5	631	41,1	58,9	694	37,5	62,5	915
Tutela dei diritti	56,5	43,5	317	67,6	32,4	275	97,0	3,0	429	99,7	0,3	589
Altri settori	-	-	-	54,9	45,1	235	56,2	43,8	411	61,4	38,6	1.595
<b>Totale</b>	<b>48,2</b>	<b>51,8</b>	<b>11.710</b>	<b>52,2</b>	<b>47,8</b>	<b>15.071</b>	<b>73,5</b>	<b>26,5</b>	<b>18.293</b>	<b>74,5</b>	<b>25,5</b>	<b>21.021</b>
<b>NUMERO SETTORI DI ATTIVITÀ</b>												
1	37,2	62,8	6.892	41,3	58,7	8.814	57,0	43,0	8.328	54,3	45,7	7.804
2	59,4	40,6	2.559	60,9	39,1	2.993	76,8	23,2	4.987	77,4	22,6	5.555
3	66,1	33,9	1.335	69,1	30,9	1.552	96,3	3,7	2.693	89,7	10,3	3.672
4	72,2	27,8	600	72,7	27,3	880	99,7	0,3	1.448	95,1	4,9	2.121
5 e più settori	76,9	23,1	324	82,6	17,4	832	99,5	0,5	837	96,6	3,4	1.869
<b>Totale</b>	<b>48,2</b>	<b>51,8</b>	<b>11.710</b>	<b>52,2</b>	<b>47,8</b>	<b>15.071</b>	<b>73,5</b>	<b>26,5</b>	<b>18.293</b>	<b>74,5</b>	<b>25,5</b>	<b>21.021</b>
<b>NUMERO DI SERVIZI OFFERTI</b>												
1	16,0	84,0	3.212	27,6	72,4	3.890	50,9	49,1	7.911	45,2	54,8	7.290
2	40,0	60,0	2.128	49,5	50,5	2.656	78,0	22,0	3.464	76,8	23,2	3.517
3	55,4	44,6	1.829	48,2	51,8	2.331	94,4	5,6	2.446	89,0	11,0	2.787
4	64,1	35,9	1.517	62,9	37,1	1.853	97,1	2,9	1.519	93,0	7,0	1.981
5 e più servizi	76,0	24,0	3.024	73,3	26,7	4.341	99,5	0,5	2.953	98,0	2,0	5.446
<b>Totale</b>	<b>48,2</b>	<b>51,8</b>	<b>11.710</b>	<b>52,2</b>	<b>47,8</b>	<b>15.071</b>	<b>73,5</b>	<b>26,5</b>	<b>18.293</b>	<b>74,5</b>	<b>25,5</b>	<b>21.021</b>

Per i rimanenti settori, frequenze di organizzazioni con utenti superiori a quella nazionale si registrano per la tutela dei diritti (99,7 per cento), per l'istruzione e ricerca (91,6 per cento), per la ricreazione e cultura (83,2 per cento) e per lo sport (76,5 per cento). Al contrario, frequenze minori di quella nazionale si registrano per le organizzazioni che operano prevalentemente in settori che per loro natura non implicano prestazioni di servizi a persone. Ciò è particolarmente evidente per l'ambiente, dove solo il 37,5 per cento, delle organizzazioni che operano prevalentemente in questo settore offre servizi a persone.

Come già osservato nelle rilevazioni precedenti si registra una certa correlazione tra assistenza a persone e diversificazione sia del numero dei settori in cui le organizzazioni sono attive, sia del numero dei servizi da esse

offerti. Infatti le organizzazioni con utenti operano maggiormente in più di un settore e offrono più di un servizio. Più in particolare, si rileva che se tra le organizzazioni che operano in un solo settore quelle con utenti sono solo il 54,3 per cento, tra quelle che operano in più di cinque settori esse rappresentano il 96,6 per cento. Allo stesso modo, rispetto ai servizi offerti si registra che se tra le organizzazioni che erogano un solo servizio quelle con utenti sono soltanto il 45,2 per cento, esse raggiungono il 93,0 per cento tra quelle che erogano quattro servizi e il 98,0 per cento tra quelle che ne erogano almeno cinque.

Le organizzazioni che hanno prestato servizi di assistenza hanno avuto nel 2003 un'utenza pari a 6,8 milioni di persone, con un aumento di circa 1 milione di persone rispetto al 2201.

Come già emerso dalle rilevazioni precedenti, la tipologia di utenti più numerosa risulta quella dei malati e traumatizzati, tra i quali sono conteggiati anche i beneficiari di interventi di prestazione di soccorso. A livello nazionale i malati e traumatizzati rappresentano il 51,6 per cento del totale degli utenti, cui fanno seguito gli utenti senza specifici disagi (9,9 per cento), gli anziani autosufficienti (9,4 per cento) e i minori (7,7 per cento) (Prospetto 4.9). Alcune differenze nella distribuzione degli utenti per tipologia si riscontrano tra le ripartizioni territoriali del paese. In particolare, i malati e i traumatizzati costituiscono la tipologia di utenti relativamente più frequente per le organizzazioni localizzate nel Centro e nel Nord-ovest. In queste due aree le rispettive quote percentuali (60,1 per cento e 55,0 per cento) sono nettamente superiori a quelle nazionali. Nelle regioni nord-orientali gli utenti senza specifici disagi, gli anziani autosufficienti e i minori, costituiscono quote superiori a quella nazionale: in particolare essi rappresentano rispettivamente il 14,8 per cento, il 12,1 per cento e il 10,4 per cento a fronte di una quota nazionale rispettivamente del 9,9 per cento, del 9,4 per cento e del 7,7 per cento. Anche nel caso delle organizzazioni localizzate nelle regioni meridionali e insulari sono relativamente più numerosi che a livello nazionale gli utenti senza specifici disagi (+0,9 per cento) e i minori che rappresentano l'8,9 per cento a fronte di una quota nazionale pari al 7,7 per cento.

**Prospetto 4.9 - Utenti per ripartizione territoriale e tipologia - Anno 2003 (composizione percentuale)**

TIPOLOGIE DI UTENTI	Ripartizioni territoriali				Italia
	Nord-ovest	Nord-est	Centro	Mezzogiorno	
Malati e traumatizzati	55,0	40,5	60,1	45,0	51,6
Utenti senza specifici disagi	7,8	14,8	8,2	10,8	9,9
Anziani autosufficienti	9,4	12,1	7,9	7,9	9,4
Minori (fino a 18 anni)	6,3	10,4	6,5	8,9	7,7
Immigrati	4,2	3,6	4,5	5,1	4,3
Portatori di handicap	3,2	3,3	1,5	3,6	2,8
Individui in difficoltà economica	2,4	2,4	1,8	3,9	2,5
Familiari di persone con disagio	2,0	3,9	1,2	3,5	2,4
Anziani non autosufficienti	2,2	2,7	1,9	1,7	2,2
Senza tetto, senza dimora	1,6	0,4	0,8	1,1	1,1
Malati terminali	1,0	0,7	1,1	1,1	1,0
Persone con altro tipo di disagio	0,7	1,4	0,6	1,7	1,0
Detenuti ed ex detenuti	1,0	0,5	0,9	1,1	0,9
Alcolisti	0,6	1,0	0,3	0,5	0,6
Malati psichici	0,7	0,5	0,4	0,4	0,5
Nomadi	0,4	0,2	0,4	0,9	0,4
Tossico-dipendenti	0,3	0,3	0,3	1,0	0,4
Profughi	0,1	0,1	0,8	0,5	0,3
Genitori affidatari o adottivi	0,3	0,2	0,2	0,3	0,2
Ragazze madri	0,2	0,3	0,1	0,2	0,2
Sieropositivi	0,2	0,2	0,2	0,3	0,2
Vittime di violenze	0,2	0,3	0,1	0,1	0,2
Prostituite	0,1	0,1	0,1	0,3	0,1
Vittime di sisma o alluvioni	0,1	0,1	0,1	0,1	0,1
<b>Totale (=100)</b>	<b>2.535.060</b>	<b>1.498.981</b>	<b>1.786.207</b>	<b>1.042.802</b>	<b>6.863.050</b>

Le quote maggiori di organizzazioni con utenti si registrano nel Nord-est (31,4 per cento) e nel Nord-ovest (27,4 per cento). Nel Nord-ovest sono presenti il 36,9 per cento degli utenti e, quindi, il numero medio di utenti per organizzazione risulta superiore a quello nazionale (592 a fronte di 438). Nel Nord-est pur essendo presenti il 21,9 per cento degli utenti, il numero medio di utenti per organizzazione scende al di sotto di quello nazionale (305) (Prospetto 4.10).

Una situazione analoga si rileva anche nelle regioni centro-meridionali. Nelle regioni del Centro si registra la quota minore di organizzazioni con utenti (19,2 per cento), ma queste erogano i propri servizi a più di un quarto dell'intero ammontare di persone assistite (26,0 per cento), facendo registrare il valore più alto in termini di numero medio di utenti per organizzazione (595). Per le regioni meridionali e insulari, invece, si registra una quota di organizzazioni con utenti pari al 22,1 per cento ed una quota di persone assistite pari al 15,2 per cento con una media di 301 utenti per organizzazione.

Rispetto al 2001 le organizzazioni con utenti sono aumentate del 24,7 per cento al Centro, del 21,1 per cento nel Mezzogiorno, del 19,8 per cento nel Nord-ovest e del 6,4 per cento nel Nord-est. Per quanto riguarda gli utenti, essi sono aumentati del 38,9 per cento nel Nord-ovest, del 28,5 per cento nelle centrali e del 4,6 per cento nel Mezzogiorno, mentre sono diminuiti del 4,3 per cento nel Nord-est.

Relativamente al numero medio di utenti le organizzazioni del Nord-est e quelle del Mezzogiorno hanno aumentato la loro differenza negativa rispetto al dato nazionale (da -90 a -133 per il Nord-est e da -80 a -137 per il Mezzogiorno), mentre quelle del Nord-ovest hanno aumentato quella positiva (da +81 a +154 per il Nord-ovest) come quelle del Centro che hanno registrato un passaggio da +148 a +157.

**Prospetto 4.10 - Organizzazioni di volontariato con utenti, volontari in esse attivi ed utenti, per ripartizione territoriale – Anni 1997-2003**

RIPARTIZIONI TERRITORIALI	Organizzazioni con utenti		Volontari attivi nelle organizzazioni con utenti		Utenti		Volontari per organizzazione	Utenti per organizzazione	Utenti per volontario
	Valori assoluti	Composizione percentuale	Valori assoluti	Composizione percentuale	Valori assoluti	Composizione percentuale			
1997									
Nord-ovest	1.551	27,5	101.849	29,5	853.469	33,9	65,7	550,3	8,4
Nord-est	1.629	28,8	80.437	23,3	501.266	19,9	49,4	307,7	6,2
Centro	1.205	21,3	98.922	28,7	823.013	32,7	82,1	683,0	8,3
Mezzogiorno	1.265	22,4	64.031	18,5	336.873	13,4	50,6	66,3	5,3
<b>ITALIA</b>	<b>5.650</b>	<b>100,0</b>	<b>345.239</b>	<b>100,0</b>	<b>2.514.621</b>	<b>100,0</b>	<b>61,1</b>	<b>445,1</b>	<b>7,3</b>
1999									
Nord-ovest	2.310	29,4	127.589	29,6	1.259.665	36,2	55,2	545,3	9,9
Nord-est	2.151	27,4	103.784	24,1	727.537	20,9	48,2	338,2	7,0
Centro	1.576	20,0	112.261	26,1	893.401	25,7	71,2	566,9	8,0
Mezzogiorno	1.825	23,2	86.843	20,2	596.465	17,2	47,6	326,8	6,9
<b>ITALIA</b>	<b>7.862</b>	<b>100,0</b>	<b>430.477</b>	<b>100,0</b>	<b>3.477.068</b>	<b>100,0</b>	<b>54,8</b>	<b>442,3</b>	<b>8,1</b>
2001									
Nord-ovest	3.574	26,6	173.735	28,7	1.825.065	31,6	48,6	510,7	10,5
Nord-est	4.614	34,3	186.977	30,8	1.566.076	27,1	40,5	339,4	8,4
Centro	2.406	17,9	135.573	22,4	1.389.633	24,1	56,3	577,6	10,3
Mezzogiorno	2.857	21,2	109.800	18,1	997.222	17,2	38,4	349,0	9,1
<b>ITALIA</b>	<b>13.451</b>	<b>100,0</b>	<b>606.085</b>	<b>100,0</b>	<b>5.777.996</b>	<b>100,0</b>	<b>45,1</b>	<b>429,6</b>	<b>9,5</b>
2003									
Nord-ovest	4.281	27,4	205.082	29,2	2.535.060	36,9	47,9	592,2	12,4
Nord-est	4.908	31,4	207.988	29,7	1.498.981	21,9	42,4	305,4	7,2
Centro	3.001	19,2	155.309	22,1	1.786.207	26,0	51,8	595,2	11,5
Mezzogiorno	3.461	22,1	133.737	19,0	1.042.802	15,2	38,6	301,3	7,8
<b>ITALIA</b>	<b>15.651</b>	<b>100,0</b>	<b>702.116</b>	<b>100,0</b>	<b>6.863.050</b>	<b>100,0</b>	<b>44,9</b>	<b>438,5</b>	<b>9,8</b>

Rispetto poi al numero medio di utenti per volontario si registra che questo è significativamente superiore al dato nazionale (9,8) nel Nord-ovest e nel Centro (12,4 e 11,5) ed inferiore nel Mezzogiorno (7,8) e nel Nord-est (7,2).

In particolare, se si tiene conto che le organizzazioni localizzate al Centro e nel Nord-ovest presentano un numero medio di volontari per organizzazione più elevato di quello nazionale e, dunque, sono di dimensioni mediamente superiori rispetto alle organizzazioni localizzate nelle restanti due aree, si può desumere che i più elevati rapporti tra utenti e volontari, riscontrati al Nord-ovest e al Centro, siano in parte l'effetto di economie di tipo dimensionale.



Analoghe considerazioni si possono trarre dai dati e dagli indicatori per tipo di struttura (Prospetto 4.11). In questo caso gli utenti sono concentrati nelle organizzazioni raggruppate (56,9 per cento) e impegnano il 49,8 per cento dei volontari, nonostante le organizzazioni con questo tipo di struttura siano minoritarie tra quelle che hanno utenti (39,1 per cento). Ne conseguono ampie differenze nel numero medio di utenti per organizzazione e per volontario. Le unità indipendenti pur essendo prevalenti tra le organizzazioni che hanno utenti (60,9 per cento), sono mediamente di più ridotte dimensioni (37 volontari per organizzazione) ed hanno un più basso numero medio di utenti, sia per organizzazione (310), sia per volontario (8). Quelle raggruppate, al contrario, hanno un maggior numero medio di utenti per organizzazione (638) che, pur in presenza di dimensioni mediamente superiori (57 volontari per organizzazione), determina un più elevato rapporto tra utenti e volontari (11).

**Prospetto 4.11 - Organizzazioni di volontariato con utenti, volontari in esse attivi ed utenti, per tipo di struttura – Anni 1997-2003**

TIPI DI STRUTTURA	Organizzazioni con utenti		Volontari attivi nelle organizzazioni con utenti		Utenti		Volontari per organizzazione	Utenti per organizzazione	Utenti per volontario
	Valori assoluti	Composizione percentuale	Valori assoluti	Composizione percentuale	Valori assoluti	Composizione percentuale			
1997									
Raggruppate	2.638	46,7	216.056	62,6	1.607.869	63,9	81,9	609,5	7,4
Indipendenti	3.012	53,3	129.183	37,4	906.752	36,1	42,9	301,0	7,0
<b>Totale</b>	<b>5.650</b>	<b>100,0</b>	<b>345.239</b>	<b>100,0</b>	<b>2.514.621</b>	<b>100,0</b>	<b>61,1</b>	<b>445,1</b>	<b>7,3</b>
1999									
Raggruppate	3.062	38,9	239.741	55,7	2.278.588	65,5	78,3	744,2	9,5
Indipendenti	4.800	61,1	190.735	44,3	1.198.479	34,5	39,7	249,7	6,3
<b>Totale</b>	<b>7.862</b>	<b>100,0</b>	<b>430.477</b>	<b>100,0</b>	<b>3.477.068</b>	<b>100,0</b>	<b>54,8</b>	<b>442,3</b>	<b>8,1</b>
2001									
Raggruppate	4.989	37,1	293.028	48,3	3.149.284	54,5	58,7	631,2	10,7
Indipendenti	8.462	62,9	313.057	51,7	2.628.712	45,5	37,0	310,6	8,4
<b>Totale</b>	<b>13.451</b>	<b>100,0</b>	<b>606.085</b>	<b>100,0</b>	<b>5.777.996</b>	<b>100,0</b>	<b>45,1</b>	<b>429,6</b>	<b>9,5</b>
2003									
Raggruppate	6.113	39,1	349.492	49,8	3.905.857	56,9	57,2	638,9	11,2
Indipendenti	9.538	60,9	352.624	50,2	2.957.193	43,1	37,0	310,0	8,4
<b>Totale</b>	<b>15.651</b>	<b>100,0</b>	<b>702.116</b>	<b>100,0</b>	<b>6.863.050</b>	<b>100,0</b>	<b>44,9</b>	<b>438,5</b>	<b>9,8</b>

Con riferimento ai due settori nei quali si concentrano gli utenti, i dati e gli indicatori del Prospetto 4.12 confermano alcune regolarità. Le organizzazioni attive in prevalenza nei settori della sanità e dell'assistenza sociale raccolgono l'81,0 per cento degli utenti. Ciò conferma la circostanza che l'assistenza diretta alle persone è fenomeno che interessa solo parzialmente, e in modo tendenzialmente occasionale, le organizzazioni attive in via prioritaria negli altri settori. In particolare, alla relativa concentrazione di utenti nel settore della sanità (47,2 per cento), corrispondono quote nettamente inferiori di organizzazioni e di volontari attivi. Il contrario accade nel settore dell'assistenza sociale. Ne consegue che le organizzazioni attive in via prevalente nella sanità hanno un maggior numero medio di utenti (1.106), come anche un più elevato rapporto tra utenti e volontari (17).

Anche la numerosità delle tipologie di utenti costituisce elemento utile all'analisi del grado di specializzazione delle organizzazioni di volontariato. Nel 2003, il 62,5 per cento di organizzazioni con utenti ha rivolto i propri servizi ad una sola tipologia di persone facendo registrare un leggero incremento rispetto al 2001, quando la quota corrispondente era pari al 53,6 per cento. Al di là di questa situazione complessiva, il grado di specializzazione delle organizzazioni in relazione alla tipologia dei propri utenti diretti risulta sensibilmente differenziato in relazione alla ripartizione territoriale ed al tipo di struttura (Prospetto 4.13).

**Prospetto 4.12 - Organizzazioni di volontariato con utenti, volontari in esse attivi ed utenti, per settore di attività prevalente – Anni 1997-2003**

SETTORI DI ATTIVITÀ PREVALENTE	Organizzazioni con utenti		Volontari attivi nelle organizzazioni con utenti		Utenti		Volontari per organizzazione	Utenti per organizzazione	Utenti per volontario
	Valori assoluti	Composizione percentuale	Valori assoluti	Composizione percentuale	Valori assoluti	Composizione percentuale			
1997									
Ricreazione e cultura	549	9,7	28.725	8,3	112.929	4,5	52,3	205,7	3,9
Sport	73	1,3	3.757	1,1	7.924	0,3	51,5	108,5	2,1
Istruzione e ricerca	161	2,8	6.138	1,8	32.836	1,3	38,1	204,0	5,3
Sanità	1.525	27,0	130.017	37,7	1.409.546	56,1	85,3	924,3	10,8
Assistenza sociale	2.776	49,1	133.043	38,5	731.923	29,1	47,9	263,7	5,5
Protezione civile	323	5,7	27.781	8,0	153.189	6,1	86,0	474,3	5,5
Ambiente	64	1,1	4.010	1,2	9.743	0,4	62,7	152,2	2,4
Tutela dei diritti	179	3,2	11.768	3,4	56.531	2,2	65,7	315,8	4,8
Altri settori	-	-	-	-	-	-	-	-	-
<b>Totale</b>	<b>5.650</b>	<b>100,0</b>	<b>345.239</b>	<b>100,0</b>	<b>2.514.621</b>	<b>100,0</b>	<b>61,1</b>	<b>445,1</b>	<b>7,3</b>
1999									
Ricreazione e cultura	1.137	14,5	45.426	10,6	184.345	5,3	40,0	162,1	4,1
Sport	95	1,2	3.760	0,9	14.923	0,4	39,6	157,1	4,0
Istruzione e ricerca	158	2,0	5.958	1,4	36.094	1,0	37,7	228,4	6,1
Sanità	1.927	24,5	163.823	38,1	1.864.230	53,7	85,0	967,4	11,4
Assistenza sociale	3.693	47,0	173.375	40,2	1.127.300	32,4	46,9	305,3	6,5
Protezione civile	471	6,0	25.051	5,8	153.209	4,4	53,2	325,3	6,1
Ambiente	66	0,8	2.866	0,7	18.112	0,5	43,4	274,4	6,3
Tutela dei diritti	186	2,4	5.808	1,3	50.788	1,5	31,2	273,1	8,7
Altri settori	129	1,6	4.410	1,0	28.067	0,8	34,2	217,6	6,4
<b>Totale</b>	<b>7.862</b>	<b>100,0</b>	<b>430.477</b>	<b>100,0</b>	<b>3.477.068</b>	<b>100,0</b>	<b>54,8</b>	<b>442,3</b>	<b>8,1</b>
2001									
Ricreazione e cultura	2579	19,2	89.320	14,7	748.316	13,0	34,6	290,2	8,4
Sport	338	2,5	11.180	1,8	90.116	1,6	33,1	267,0	8,1
Istruzione e ricerca	550	4,1	12.553	2,1	91.107	1,6	22,8	165,6	7,3
Sanità	2634	19,6	169.710	28,0	2.240.867	38,8	64,4	850,6	13,2
Assistenza sociale	5147	38,3	223.904	36,9	2.083.305	36,1	43,5	404,8	9,3
Protezione civile	1272	9,5	66.659	11,0	239.404	4,1	52,4	188,3	3,6
Ambiente	285	2,1	15.323	2,5	64.614	1,1	53,7	226,4	4,2
Tutela dei diritti	416	3,1	8.406	1,4	157.318	2,7	20,2	378,0	18,7
Altri settori	231	1,7	9.030	1,6	62.949	1,0	39,2	273,0	7,0
<b>Totale</b>	<b>13.451</b>	<b>100,0</b>	<b>606.085</b>	<b>100,0</b>	<b>5.777.996</b>	<b>100,0</b>	<b>45,1</b>	<b>429,6</b>	<b>9,5</b>
2003									
Ricreazione e cultura	2562	16,4	93.671	13,3	457.216	6,7	36,6	178,5	4,9
Sport	327	2,1	15.357	2,2	57.459	0,8	47,0	175,7	3,7
Istruzione e ricerca	624	4,0	17.443	2,5	117.837	1,7	28,0	188,8	6,8
Sanità	2920	18,7	194.314	27,7	3.229.678	47,2	66,5	1.106,1	16,6
Assistenza sociale	5814	37,0	255.622	36,4	2.323.064	33,8	44,0	399,6	9,1
Protezione civile	1496	9,6	65.157	9,3	57.025	0,8	43,6	38,1	0,9
Ambiente	344	2,2	15.110	2,2	51.165	0,7	43,9	148,7	3,4
Tutela dei diritti	585	3,7	13.623	1,9	239.541	3,5	23,3	409,5	17,6
Altri settori	979	6,3	31.819	4,5	330.065	4,8	32,5	337,1	10,4
<b>Totale</b>	<b>15.651</b>	<b>100,0</b>	<b>702.116</b>	<b>100,0</b>	<b>6.863.050</b>	<b>100,0</b>	<b>44,9</b>	<b>438,5</b>	<b>9,8</b>

**Prospetto 4.13 - Organizzazioni di volontariato per numero di tipologie di utenti, ripartizione territoriale e tipo di struttura – Anni 1997-2003 (composizione percentuale)**

	Anno 1997			Anno 1999			Anno 2001			Anno 2003		
	1 tipologia	Più di 1 tipologia	Totale	1 tipologia	Più di 1 tipologia	Totale	1 tipologia	Più di 1 tipologia	Totale	1 tipologia	Più di 1 tipologia	Totale
<b>RIPARTIZIONI TERRITORIALI</b>												
Nord-ovest	42,2	57,8	100,0	44,2	55,8	100,0	49,8	50,2	100,0	58,1	41,9	100,0
Nord-est	51,6	48,4	100,0	52,6	47,4	100,0	62,7	37,3	100,0	71,5	28,5	100,0
Centro	43,0	57,0	100,0	42,6	57,4	100,0	51,3	48,7	100,0	62,8	37,2	100,0
Mezzogiorno	40,1	59,9	100,0	40,6	59,4	100,0	45,7	54,3	100,0	55,1	44,9	100,0
<b>ITALIA</b>	<b>44,6</b>	<b>55,4</b>	<b>100,0</b>	<b>45,2</b>	<b>54,8</b>	<b>100,0</b>	<b>53,6</b>	<b>46,4</b>	<b>100,0</b>	<b>62,5</b>	<b>37,5</b>	<b>100,0</b>
<b>TIPI DI STRUTTURA</b>												
Raggruppate	38,6	61,4	100,0	41,0	59,0	100	51,3	48,7	100	63,6	36,4	100,0
Indipendenti	49,9	50,1	100,0	48,0	52,0	100	54,9	45,1	100	61,8	38,2	100,0
<b>Totale</b>	<b>44,6</b>	<b>55,4</b>	<b>100,0</b>	<b>45,2</b>	<b>54,8</b>	<b>100</b>	<b>53,6</b>	<b>46,4</b>	<b>100</b>	<b>62,5</b>	<b>37,5</b>	<b>100,0</b>

Dal punto di vista territoriale, il Nord-est costituisce l'unica ripartizione territoriale in cui la quota di organizzazioni che assistono una sola tipologia di persone è nettamente superiore a quella nazionale (71,5 per cento a fronte del 62,5 per cento). Analizzando, invece, il grado di diversificazione dell'utenza per tipo di struttura, si rileva che la scelta di operare su un unico target group prevale, in termini relativi, tra le organizzazioni raggruppate (63,6 per cento) rispetto alle indipendenti (61,8 per cento).

Come già osservato nelle rilevazioni precedenti si registra una più spiccata tendenza alla diversificazione dei servizi da parte delle organizzazioni pluriutente (Prospetto 4.14).

**Prospetto 4.14 - Organizzazioni di volontariato monoutente e pluriutente per numero di servizi offerti – Anni 1997-2003 (composizione percentuale)**

NUMERO DI SERVIZI OFFERTI	1997			1999			2001			2003		
	Monoutenti	Pluriutenti	Totale	Monoutenti	Pluriutenti	Totale	Monoutenti	Pluriutenti	Totale	Monoutenti	Pluriutenti	Totale
1 servizio	16,0	3,5	9,1	21,6	7,1	13,7	43,0	14,5	43,3	27,5	10,1	21,0
2 servizi	20,4	10,8	15,1	22,5	11,9	16,7	21,1	19,0	18,9	19,9	12,9	17,3
3 servizi	20,5	15,9	17,9	15,4	13,4	14,3	16,6	18,0	13,4	17,2	13,6	15,9
4 servizi	16,8	17,6	17,2	13,6	15,9	14,8	8,7	13,6	8,3	12,0	11,5	11,8
5 o più servizi	26,3	52,2	40,7	26,9	51,7	40,5	10,6	34,9	16,1	23,4	51,9	34,0
<b>TOTALE</b>	<b>100,0</b>	<b>100,0</b>	<b>100,0</b>	<b>100,0</b>	<b>100,0</b>	<b>100,0</b>	<b>100,0</b>	<b>100,0</b>	<b>100,0</b>	<b>100,0</b>	<b>100,0</b>	<b>100,0</b>

Solo il 23,0 per cento delle organizzazioni pluriutente limita la propria offerta a uno o due servizi, mentre lo stesso numero di servizi viene offerto dal 47,4 per cento delle organizzazioni monoutente. D'altra parte ben il 63,4 per cento delle unità pluriutente offre 4 o più servizi, mentre nel caso delle unità monoutente tale quota è pari al 35,4 per cento.



PARTE SECONDA

TAVOLE STATISTICHE



**Tavola 1 - Organizzazioni di volontariato iscritte ai registri regionali al 31.12 per provincia.  
Anni 1995-1997-1999-2001-2003**

PROVINCE	1995		1997		1999		2001		2003	
	Numero	Organizzazioni per 10.000 abitanti	Numero	Organizzazioni per 10.000 abitanti	Numero	Organizzazioni per 10.000 abitanti	Numero	Organizzazioni per 10.000 abitanti	Numero	Organizzazioni per 10.000 abitanti
Torino	326	1,5	471	2,2	571	2,6	676	3,1	746	3,4
Vercelli	31	1,7	56	3,1	60	3,4	67	3,8	88	5,0
Novara	80	2,4	110	3,3	124	3,6	133	3,9	170	4,8
Cuneo	94	1,7	132	2,4	150	2,7	172	3,1	209	3,7
Asti	38	1,8	44	2,1	64	3,1	66	3,2	80	3,8
Alessandria	65	1,5	92	2,2	124	2,9	149	3,6	188	4,4
Biella	41	2,2	51	2,7	59	3,1	75	4,0	92	4,9
Verbano - Cusio - Ossola	18	1,1	35	2,2	36	2,3	46	2,9	53	3,3
<b>Piemonte</b>	<b>693</b>	<b>1,6</b>	<b>991</b>	<b>2,3</b>	<b>1.188</b>	<b>2,8</b>	<b>1.384</b>	<b>3,3</b>	<b>1.626</b>	<b>3,8</b>
Aosta	35	3,0	46	3,9	53	4,5	73	6,1	90	7,4
<b>Valle d'Aosta</b>	<b>35</b>	<b>3,0</b>	<b>46</b>	<b>3,9</b>	<b>53</b>	<b>4,5</b>	<b>73</b>	<b>6,1</b>	<b>90</b>	<b>7,4</b>
Varese	153	1,9	147	1,8	204	2,5	251	3,1	266	3,2
Como	85	1,6	92	1,7	104	1,9	143	2,7	158	2,9
Sondrio	33	1,9	32	1,8	47	2,7	54	3,1	66	3,7
Milano	601	1,6	613	1,7	817	2,2	987	2,7	1.105	2,9
Bergamo	209	2,2	253	2,7	436	4,5	491	5,0	533	5,3
Brescia	232	2,2	240	2,2	353	3,2	429	3,9	467	4,1
Pavia	66	1,3	77	1,6	112	2,3	142	2,9	144	2,9
Cremona	108	3,3	111	3,3	155	4,6	193	5,7	232	6,8
Mantova	106	2,9	126	3,4	175	4,7	243	6,4	277	7,2
Lecco	56	1,9	82	2,7	126	4,1	143	4,6	167	5,2
Lodi	38	2,0	54	2,8	62	3,2	78	3,9	84	4,1
<b>Lombardia</b>	<b>1.687</b>	<b>1,9</b>	<b>1.827</b>	<b>2,0</b>	<b>2.591</b>	<b>2,9</b>	<b>3.154</b>	<b>3,5</b>	<b>3.499</b>	<b>3,8</b>
Bolzano - Bozen	327	7,3	728	16,1	1.042	22,7	1.228	26,5	1.356	28,8
Trento	77	1,7	102	2,2	301	6,4	332	7,0	371	7,6
<b>Trentino - Alto Adige</b>	<b>404</b>	<b>4,5</b>	<b>830</b>	<b>9,0</b>	<b>1.343</b>	<b>14,5</b>	<b>1.560</b>	<b>16,6</b>	<b>1.727</b>	<b>17,9</b>
Verona	180	2,3	232	2,9	262	3,2	388	4,7	402	4,7
Vicenza	145	1,9	162	2,1	132	1,7	274	3,4	296	3,6
Belluno	59	2,8	85	4,0	124	5,9	166	7,9	175	8,3
Treviso	131	1,7	173	2,2	236	3,0	335	4,2	345	4,2
Venezia	133	1,6	162	2,0	205	2,5	299	3,7	308	3,7
Padova	170	2,1	201	2,4	254	3,0	357	4,2	393	4,5
Rovigo	54	2,2	60	2,5	57	2,3	88	3,6	99	4,1
<b>Veneto</b>	<b>872</b>	<b>2,0</b>	<b>1.075</b>	<b>2,4</b>	<b>1.270</b>	<b>2,8</b>	<b>1.907</b>	<b>4,2</b>	<b>2.018</b>	<b>4,3</b>
Udine	89	1,7	157	3,0	193	3,7	218	4,2	233	4,4
Gorizia	34	2,5	61	4,5	83	6,1	93	6,8	117	8,4
Trieste	61	2,4	101	4,1	154	6,3	179	7,4	196	8,2
Pordenone	52	1,9	99	3,6	118	4,2	141	4,9	155	5,3
<b>Friuli-Venezia Giulia</b>	<b>236</b>	<b>2,0</b>	<b>418</b>	<b>3,6</b>	<b>548</b>	<b>4,7</b>	<b>631</b>	<b>5,3</b>	<b>701</b>	<b>5,9</b>
Imperia	41	1,9	55	2,6	63	3,0	66	3,2	80	3,8
Savona	51	1,8	117	4,2	133	4,9	144	5,3	163	5,8
Genova	181	2,0	250	2,8	318	3,6	334	3,8	423	4,9
La Spezia	41	1,8	67	3,0	86	3,9	87	4,0	96	4,4
<b>Liguria</b>	<b>314</b>	<b>1,9</b>	<b>489</b>	<b>3,0</b>	<b>600</b>	<b>3,8</b>	<b>631</b>	<b>4,0</b>	<b>762</b>	<b>4,8</b>
Piacenza	39	1,5	65	2,5	107	4,1	132	5,0	165	6,1
Parma	130	3,3	173	4,4	222	5,7	269	6,8	290	7,3
Reggio nell'Emilia	107	2,5	136	3,1	176	4,0	195	4,3	225	4,8
Modena	147	2,4	200	3,3	234	3,7	261	4,1	302	4,6
Bologna	212	2,4	280	3,1	322	3,5	370	4,0	424	4,5
Ferrara	104	2,9	134	3,8	152	4,4	164	4,8	189	5,4
Ravenna	112	3,2	160	4,6	185	5,3	200	5,7	211	5,9
Forlì Cesena	112	3,2	136	3,9	187	5,3	219	6,1	243	6,6
Rimini	55	2,1	59	2,2	79	2,9	97	3,6	131	4,7
<b>Emilia-Romagna</b>	<b>1.018</b>	<b>2,6</b>	<b>1.343</b>	<b>3,4</b>	<b>1.664</b>	<b>4,2</b>	<b>1.907</b>	<b>4,8</b>	<b>2.180</b>	<b>5,3</b>
Massa Carrara	57	2,9	66	3,3	76	3,8	82	4,1	105	5,3
Lucca	225	6,0	293	7,9	302	8,1	334	9,0	347	9,2
Pistoia	79	3,0	111	4,2	132	4,9	138	5,1	154	5,6
Firenze	321	3,4	397	4,2	399	4,3	405	4,3	522	5,4
Livorno	107	3,2	123	3,7	157	4,8	166	5,1	186	5,7
Pisa	157	4,1	187	4,9	203	5,3	209	5,4	206	5,3
Arezzo	137	4,3	164	5,1	165	5,1	176	5,4	189	5,7
Siena	129	5,2	174	7,0	182	7,3	191	7,6	212	8,2
Grosseto	100	4,7	102	4,8	103	4,9	108	5,1	127	5,9
Prato	28	1,3	66	3,0	73	3,2	85	3,7	96	4,1
<b>Toscana</b>	<b>1.340</b>	<b>3,8</b>	<b>1.683</b>	<b>4,8</b>	<b>1.792</b>	<b>5,1</b>	<b>1.894</b>	<b>5,4</b>	<b>2.144</b>	<b>6,0</b>

**Tavola 1 segue - Organizzazioni di volontariato iscritte ai registri regionali al 31.12 per provincia.  
Anni 1995-1997-1999-2001-2003**

PROVINCE	1995		1997		1999		2001		2003	
	Numero	Organizzazioni per 10.000 abitanti	Numero	Organizzazioni per 10.000 abitanti	Numero	Organizzazioni per 10.000 abitanti	Numero	Organizzazioni per 10.000 abitanti	Numero	Organizzazioni per 10.000 abitanti
Perugia	123	2,1	213	3,6	262	4,4	288	4,8	338	5,4
Terni	50	2,3	76	3,4	91	4,1	105	4,8	122	5,4
<b>Umbria</b>	<b>173</b>	<b>2,1</b>	<b>289</b>	<b>3,5</b>	<b>353</b>	<b>4,3</b>	<b>393</b>	<b>4,8</b>	<b>460</b>	<b>5,4</b>
Pesaro Urbino	23	0,7	58	1,7	93	2,7	147	4,2	194	5,4
Ancona	85	1,9	131	3,0	168	3,8	227	5,1	274	6,0
Macerata	30	1,0	96	3,2	103	3,4	142	4,7	169	5,5
Ascoli Piceno	40	1,1	58	1,6	86	2,3	121	3,3	162	4,3
<b>Marche</b>	<b>178</b>	<b>1,2</b>	<b>343</b>	<b>2,4</b>	<b>450</b>	<b>3,1</b>	<b>637</b>	<b>4,3</b>	<b>799</b>	<b>5,3</b>
Viterbo	19	0,7	33	1,2	40	1,4	43	1,5	57	1,9
Rieti	2	0,1	4	0,3	14	1,0	17	1,2	22	1,4
Roma	155	0,4	212	0,6	304	0,8	372	1,0	481	1,3
Latina	15	0,3	33	0,7	47	1,0	52	1,1	57	1,1
Frosinone	3	0,1	10	0,2	18	0,4	32	0,7	44	0,9
<b>Lazio</b>	<b>194</b>	<b>0,4</b>	<b>292</b>	<b>0,6</b>	<b>423</b>	<b>0,8</b>	<b>516</b>	<b>1,0</b>	<b>661</b>	<b>1,3</b>
L'Aquila	29	1,0	45	1,5	56	1,9	65	2,2	75	2,5
Teramo	18	0,6	35	1,2	46	1,6	51	1,8	61	2,1
Pescara	19	0,7	41	1,4	57	1,9	69	2,3	76	2,5
Chieti	24	0,6	39	1,0	42	1,1	69	1,8	71	1,8
<b>Abruzzo</b>	<b>90</b>	<b>0,7</b>	<b>160</b>	<b>1,3</b>	<b>201</b>	<b>1,6</b>	<b>254</b>	<b>2,0</b>	<b>283</b>	<b>2,2</b>
Campobasso	13	0,5	43	1,8	63	2,7	93	4,0	120	5,2
Isernia	11	1,2	26	2,9	26	2,9	37	4,1	46	5,1
<b>Molise</b>	<b>24</b>	<b>0,7</b>	<b>69</b>	<b>2,1</b>	<b>89</b>	<b>2,8</b>	<b>130</b>	<b>4,1</b>	<b>166</b>	<b>5,2</b>
Caserta	8	0,1	47	0,6	55	0,6	87	1,0	118	1,4
Benevento	7	0,2	28	1,0	36	1,2	46	1,6	50	1,7
Napoli	89	0,3	191	0,6	294	1,0	388	1,3	506	1,6
Avellino	22	0,5	54	1,2	64	1,5	84	2,0	97	2,2
Salerno	47	0,4	87	0,8	115	1,1	158	1,5	193	1,8
<b>Campania</b>	<b>173</b>	<b>0,3</b>	<b>407</b>	<b>0,7</b>	<b>564</b>	<b>1,0</b>	<b>763</b>	<b>1,3</b>	<b>964</b>	<b>1,7</b>
Foggia	16	0,2	44	0,6	51	0,7	72	1,0	91	1,3
Bari	72	0,5	98	0,6	117	0,8	143	0,9	171	1,1
Taranto	23	0,4	37	0,6	35	0,6	44	0,8	60	1,0
Brindisi	7	0,2	20	0,5	22	0,5	37	0,9	45	1,1
Lecce	44	0,5	86	1,1	106	1,3	126	1,6	163	2,0
<b>Puglia</b>	<b>162</b>	<b>0,4</b>	<b>285</b>	<b>0,7</b>	<b>331</b>	<b>0,8</b>	<b>422</b>	<b>1,0</b>	<b>530</b>	<b>1,3</b>
Potenza	40	1,0	95	2,4	101	2,5	137	3,5	177	4,5
Matera	16	0,8	38	1,8	54	2,6	68	3,3	76	3,7
<b>Basilicata</b>	<b>56</b>	<b>0,9</b>	<b>133</b>	<b>2,2</b>	<b>155</b>	<b>2,6</b>	<b>205</b>	<b>3,4</b>	<b>253</b>	<b>4,2</b>
Cosenza	67	0,9	61	0,8	103	1,4	127	1,7	168	2,3
Catanzaro	57	1,5	45	1,2	81	2,2	96	2,6	123	3,3
Reggio di Calabria	42	0,7	53	0,9	75	1,3	96	1,7	109	1,9
Crotone	13	0,7	12	0,7	18	1,0	25	1,4	26	1,5
Vibo Valentia	9	0,5	6	0,3	15	0,9	19	1,1	22	1,3
<b>Calabria</b>	<b>188</b>	<b>0,9</b>	<b>177</b>	<b>0,9</b>	<b>292</b>	<b>1,4</b>	<b>363</b>	<b>1,8</b>	<b>448</b>	<b>2,2</b>
Trapani	-	-	15	0,4	22	0,5	35	0,8	50	1,2
Palermo	15	0,1	43	0,3	82	0,7	115	0,9	165	1,3
Messina	3	-	24	0,4	43	0,7	52	0,8	67	1,0
Agrigento	4	0,1	24	0,5	29	0,6	48	1,1	63	1,4
Caltanissetta	9	0,3	13	0,5	16	0,6	20	0,7	26	0,9
Enna	2	0,1	16	0,9	19	1,1	27	1,5	34	1,9
Catania	14	0,1	57	0,5	85	0,8	111	1,1	136	1,3
Ragusa	4	0,1	25	0,8	28	0,9	32	1,1	38	1,2
Siracusa	4	0,1	29	0,7	44	1,1	51	1,3	63	1,6
<b>Sicilia</b>	<b>55</b>	<b>0,1</b>	<b>246</b>	<b>0,5</b>	<b>368</b>	<b>0,7</b>	<b>491</b>	<b>1,0</b>	<b>642</b>	<b>1,3</b>
Sassari	94	2,1	135	3,0	193	4,2	242	5,3	256	5,6
Nuoro	68	2,5	86	3,2	121	4,5	149	5,6	164	6,2
Cagliari	244	3,2	314	4,1	409	5,4	501	6,6	550	7,2
Oristano	45	2,9	72	4,6	73	4,7	86	5,6	98	6,4
<b>Sardegna</b>	<b>451</b>	<b>2,7</b>	<b>607</b>	<b>3,7</b>	<b>796</b>	<b>4,9</b>	<b>978</b>	<b>6,0</b>	<b>1.068</b>	<b>6,5</b>
<b>ITALIA</b>	<b>8.343</b>	<b>1,5</b>	<b>11.710</b>	<b>2,1</b>	<b>15.071</b>	<b>2,6</b>	<b>18.293</b>	<b>3,2</b>	<b>21.021</b>	<b>3,6</b>



**Tavola 2 - Organizzazioni di volontariato per periodo di costituzione e provincia - Anno 2003**

PROVINCE	Prima del 1961	Dal 1961 al 1965	Dal 1966 al 1970	Dal 1971 al 1975	Dal 1976 al 1980	Dal 1981 al 1985	Dal 1986 al 1990	Dal 1991 al 1995	Dal 1996 al 2000	Dal 2001 al 2003	Totale
Torino	65	22	28	30	21	66	77	172	202	63	746
Vercelli	9	3	10	1	6	7	9	17	17	9	88
Novara	9	2	5	12	5	15	22	55	33	12	170
Cuneo	16	9	9	6	10	10	25	60	44	20	209
Asti	3	3	4	7	3	6	9	21	17	7	80
Alessandria	6	-	6	7	5	23	19	40	50	32	188
Biella	14	-	6	-	3	8	13	22	16	10	92
Verbano - Cusio - Ossola	6	1	-	-	3	4	6	17	15	1	53
<b>Piemonte</b>	<b>128</b>	<b>40</b>	<b>68</b>	<b>63</b>	<b>56</b>	<b>139</b>	<b>180</b>	<b>404</b>	<b>394</b>	<b>154</b>	<b>1.626</b>
Aosta	6	1	1	7	4	9	11	16	19	16	90
<b>Valle d'Aosta</b>	<b>6</b>	<b>1</b>	<b>1</b>	<b>7</b>	<b>4</b>	<b>9</b>	<b>11</b>	<b>16</b>	<b>19</b>	<b>16</b>	<b>90</b>
Varese	19	9	11	20	20	34	24	32	62	35	266
Como	12	4	4	12	15	15	22	18	34	22	158
Sondrio	6	-	1	-	13	4	8	9	16	9	66
Milano	76	29	26	36	80	113	120	216	300	109	1.105
Bergamo	34	22	40	64	72	49	55	65	81	51	533
Brescia	20	25	21	25	31	45	69	71	116	44	467
Pavia	8	6	6	4	5	16	14	19	42	24	144
Cremona	16	6	10	17	12	28	17	36	48	42	232
Mantova	15	9	35	22	11	21	23	63	43	35	277
Lecco	8	3	5	10	11	19	18	39	42	12	167
Lodi	5	-	-	3	4	14	12	22	19	5	84
<b>Lombardia</b>	<b>219</b>	<b>113</b>	<b>159</b>	<b>213</b>	<b>274</b>	<b>358</b>	<b>382</b>	<b>590</b>	<b>803</b>	<b>388</b>	<b>3.499</b>
Bolzano - Bozen	516	38	55	43	84	88	93	116	221	102	1.356
Trento	62	5	13	11	14	23	39	61	92	51	371
<b>Trentino-Alto Adige</b>	<b>578</b>	<b>43</b>	<b>68</b>	<b>54</b>	<b>98</b>	<b>111</b>	<b>132</b>	<b>177</b>	<b>313</b>	<b>153</b>	<b>1.727</b>
Verona	10	12	16	16	24	35	48	69	118	54	402
Vicenza	6	1	5	7	13	22	36	69	78	59	296
Belluno	32	7	11	5	1	15	12	26	47	19	175
Treviso	33	13	26	14	14	14	34	58	89	50	345
Venezia	5	7	14	14	10	26	32	57	104	39	308
Padova	17	8	10	17	25	27	47	60	122	60	393
Rovigo	11	1	5	5	5	8	17	18	20	9	99
<b>Veneto</b>	<b>114</b>	<b>49</b>	<b>87</b>	<b>78</b>	<b>92</b>	<b>147</b>	<b>226</b>	<b>357</b>	<b>578</b>	<b>290</b>	<b>2.018</b>
Udine	10	2	8	2	8	36	25	27	90	25	233
Gorizia	12	-	2	3	7	18	12	13	30	20	117
Trieste	10	2	4	6	19	12	18	29	71	25	196
Pordenone	7	3	3	3	3	27	30	22	42	15	155
<b>Friuli-Venezia Giulia</b>	<b>39</b>	<b>7</b>	<b>17</b>	<b>14</b>	<b>37</b>	<b>93</b>	<b>85</b>	<b>91</b>	<b>233</b>	<b>85</b>	<b>701</b>
Imperia	-	1	1	1	-	10	6	33	20	8	80
Savona	22	1	9	3	11	11	16	31	46	13	163
Genova	41	5	13	15	16	30	32	84	113	74	423
La Spezia	11	5	5	-	5	5	11	18	33	3	96
<b>Liguria</b>	<b>74</b>	<b>12</b>	<b>28</b>	<b>19</b>	<b>32</b>	<b>56</b>	<b>65</b>	<b>166</b>	<b>212</b>	<b>98</b>	<b>762</b>
Piacenza	19	2	2	7	6	13	18	28	43	27	165
Parma	23	15	19	4	14	26	19	62	77	31	290
Reggio nell'Emilia	7	1	6	8	11	19	27	55	64	27	225
Modena	5	-	7	1	10	20	14	108	86	51	302
Bologna	24	4	10	16	18	24	41	98	114	75	424
Ferrara	2	2	13	5	14	11	5	57	51	29	189
Ravenna	11	9	1	9	8	10	21	63	53	26	211
Forlì Cesena	6	1	4	6	13	18	19	56	86	34	243
Rimini	2	-	4	2	2	6	10	26	43	36	131
<b>Emilia-Romagna</b>	<b>99</b>	<b>34</b>	<b>66</b>	<b>58</b>	<b>96</b>	<b>147</b>	<b>174</b>	<b>553</b>	<b>617</b>	<b>336</b>	<b>2.180</b>
Massa Carrara	5	5	1	2	2	17	9	18	31	15	105
Lucca	27	5	17	49	28	28	19	89	64	21	347
Pistoia	15	7	4	3	12	18	18	25	40	12	154
Firenze	30	6	10	28	19	24	58	154	115	78	522
Livorno	15	-	1	7	9	14	15	42	54	29	186
Pisa	13	-	4	18	12	17	21	72	48	1	206
Arezzo	19	2	5	4	15	19	24	48	33	20	189
Siena	23	6	6	9	11	18	17	43	50	29	212
Grosseto	7	3	5	11	8	9	14	30	25	15	127
Prato	5	1	1	6	7	1	10	24	28	13	96
<b>Toscana</b>	<b>159</b>	<b>35</b>	<b>54</b>	<b>137</b>	<b>123</b>	<b>165</b>	<b>205</b>	<b>545</b>	<b>488</b>	<b>233</b>	<b>2.144</b>

**Tavola 2 segue - Organizzazioni di volontariato per periodo di costituzione e provincia - Anno 2003**

PROVINCE	Prima del 1961	Dal 1961 al 1965	Dal 1966 al 1970	Dal 1971 al 1975	Dal 1976 al 1980	Dal 1981 al 1985	Dal 1986 al 1990	Dal 1991 al 1995	Dal 1996 al 2000	Dal 2001 al 2003	Totale
Perugia	15	3	8	6	7	25	49	83	96	46	338
Terni	10	-	-	3	3	12	11	27	44	12	122
<b>Umbria</b>	<b>25</b>	<b>3</b>	<b>8</b>	<b>9</b>	<b>10</b>	<b>37</b>	<b>60</b>	<b>110</b>	<b>140</b>	<b>58</b>	<b>460</b>
Pesaro Urbino	10	2	6	6	2	12	14	27	55	60	194
Ancona	20	3	7	12	18	25	28	40	66	55	274
Macerata	10	4	1	7	8	12	15	20	55	37	169
Ascoli Piceno	8	3	1	3	8	3	13	30	53	40	162
<b>Marche</b>	<b>48</b>	<b>12</b>	<b>15</b>	<b>28</b>	<b>36</b>	<b>52</b>	<b>70</b>	<b>117</b>	<b>229</b>	<b>192</b>	<b>799</b>
Viterbo	3	-	-	4	2	3	1	13	24	7	57
Rieti	-	-	-	-	-	-	-	5	13	4	22
Roma	4	4	4	8	10	34	54	128	149	86	481
Latina	-	-	-	3	-	7	8	12	19	8	57
Frosinone	-	-	-	2	-	2	2	4	18	16	44
<b>Lazio</b>	<b>7</b>	<b>4</b>	<b>4</b>	<b>17</b>	<b>12</b>	<b>46</b>	<b>65</b>	<b>162</b>	<b>223</b>	<b>121</b>	<b>661</b>
L'Aquila	6	-	1	1	1	5	15	25	13	8	75
Teramo	1	1	1	1	6	-	10	17	20	4	61
Pescara	2	1	1	-	4	6	8	22	27	5	76
Chieti	1	-	3	3	4	10	11	21	13	5	71
<b>Abruzzo</b>	<b>10</b>	<b>2</b>	<b>6</b>	<b>5</b>	<b>15</b>	<b>21</b>	<b>44</b>	<b>85</b>	<b>73</b>	<b>22</b>	<b>283</b>
Campobasso	-	-	2	1	3	3	7	25	43	36	120
Isernia	-	-	-	2	2	2	5	10	15	10	46
<b>Molise</b>	<b>-</b>	<b>-</b>	<b>2</b>	<b>3</b>	<b>5</b>	<b>5</b>	<b>12</b>	<b>35</b>	<b>58</b>	<b>46</b>	<b>166</b>
Caserta	-	-	-	4	4	2	26	17	41	24	118
Benevento	2	-	-	-	-	7	-	22	15	4	50
Napoli	-	-	5	5	7	12	63	130	212	72	506
Avellino	-	-	-	-	2	10	10	36	33	6	97
Salerno	4	2	-	2	-	21	15	56	66	27	193
<b>Campania</b>	<b>6</b>	<b>2</b>	<b>5</b>	<b>11</b>	<b>13</b>	<b>52</b>	<b>114</b>	<b>261</b>	<b>367</b>	<b>133</b>	<b>964</b>
Foggia	-	-	-	-	2	8	11	25	28	17	91
Bari	-	-	2	2	6	23	24	61	43	10	171
Taranto	-	-	-	-	-	-	4	21	24	11	60
Brindisi	-	-	-	-	-	2	9	9	17	8	45
Lecce	-	-	-	-	2	5	9	60	69	18	163
<b>Puglia</b>	<b>-</b>	<b>-</b>	<b>2</b>	<b>2</b>	<b>10</b>	<b>38</b>	<b>57</b>	<b>176</b>	<b>181</b>	<b>64</b>	<b>530</b>
Potenza	3	2	-	3	-	7	18	29	53	62	177
Matera	2	1	-	-	2	3	7	13	30	18	76
<b>Basilicata</b>	<b>5</b>	<b>3</b>	<b>-</b>	<b>3</b>	<b>2</b>	<b>10</b>	<b>25</b>	<b>42</b>	<b>83</b>	<b>80</b>	<b>253</b>
Cosenza	2	2	2	2	2	8	16	29	78	27	168
Catanzaro	2	-	-	2	4	6	18	24	43	24	123
Reggio di Calabria	4	-	2	5	4	7	14	25	37	11	109
Crotone	-	-	-	-	-	2	-	3	16	5	26
Vibo Valentia	-	-	-	-	-	3	2	5	10	2	22
<b>Calabria</b>	<b>8</b>	<b>2</b>	<b>4</b>	<b>9</b>	<b>10</b>	<b>26</b>	<b>50</b>	<b>86</b>	<b>184</b>	<b>69</b>	<b>448</b>
Trapani	2	-	-	2	6	4	4	4	22	6	50
Palermo	-	-	-	2	-	8	11	53	66	25	165
Messina	-	-	2	-	-	12	12	17	17	7	67
Agrigento	-	-	-	-	3	8	5	13	23	11	63
Caltanissetta	-	-	-	2	1	6	2	4	11	-	26
Enna	-	-	-	-	-	5	5	13	9	2	34
Catania	-	-	-	-	13	29	15	22	48	9	136
Ragusa	-	-	-	-	4	10	8	8	5	3	38
Siracusa	-	-	-	3	2	10	8	13	19	8	63
<b>Sicilia</b>	<b>2</b>	<b>-</b>	<b>2</b>	<b>9</b>	<b>29</b>	<b>92</b>	<b>70</b>	<b>147</b>	<b>220</b>	<b>71</b>	<b>642</b>
Sassari	7	2	2	7	11	27	29	49	82	40	256
Nuoro	10	-	-	-	2	14	25	43	46	24	164
Cagliari	25	1	3	9	13	32	62	135	161	109	550
Oristano	4	-	-	-	1	13	13	23	30	14	98
<b>Sardegna</b>	<b>46</b>	<b>3</b>	<b>5</b>	<b>16</b>	<b>27</b>	<b>86</b>	<b>129</b>	<b>250</b>	<b>319</b>	<b>187</b>	<b>1.068</b>
<b>ITALIA</b>	<b>1.573</b>	<b>365</b>	<b>601</b>	<b>755</b>	<b>981</b>	<b>1.690</b>	<b>2.156</b>	<b>4.370</b>	<b>5.734</b>	<b>2.796</b>	<b>21.021</b>

**Tavola 3 - Organizzazioni di volontariato per forma giuridica e provincia - Anno 2003**

PROVINCE	Associazione riconosciuta	Associazione non riconosciuta	Altra forma	Totale
Torino	453	292	1	746
Vercelli	62	26	-	88
Novara	105	65	-	170
Cuneo	146	63	-	209
Asti	64	16	-	80
Alessandria	99	89	-	188
Biella	41	51	-	92
Verbano - Cusio - Ossola	28	25	-	53
<b>Piemonte</b>	<b>998</b>	<b>627</b>	<b>1</b>	<b>1.626</b>
Aosta	73	17	-	90
<b>Valle d'Aosta</b>	<b>73</b>	<b>17</b>	<b>-</b>	<b>90</b>
Varese	129	132	5	266
Como	73	84	1	158
Sondrio	40	25	1	66
Milano	561	532	12	1.105
Bergamo	336	195	2	533
Brescia	271	195	1	467
Pavia	71	73	-	144
Cremona	121	110	1	232
Mantova	160	116	1	277
Lecco	72	93	2	167
Lodi	45	39	-	84
<b>Lombardia</b>	<b>1.879</b>	<b>1.594</b>	<b>26</b>	<b>3.499</b>
Bolzano - Bozen	46	1.310	-	1.356
Trento	162	204	5	371
<b>Trentino-Alto Adige</b>	<b>208</b>	<b>1.514</b>	<b>5</b>	<b>1.727</b>
Verona	224	174	4	402
Vicenza	168	115	13	296
Belluno	75	96	4	175
Treviso	182	160	3	345
Venezia	178	127	3	308
Padova	236	155	2	393
Rovigo	64	34	1	99
<b>Veneto</b>	<b>1.127</b>	<b>861</b>	<b>30</b>	<b>2.018</b>
Udine	125	100	8	233
Gorizia	69	48	-	117
Trieste	104	92	-	196
Pordenone	96	52	7	155
<b>Friuli-Venezia Giulia</b>	<b>394</b>	<b>292</b>	<b>15</b>	<b>701</b>
Imperia	40	40	-	80
Savona	90	69	4	163
Genova	242	176	5	423
La Spezia	49	47	-	96
<b>Liguria</b>	<b>421</b>	<b>332</b>	<b>9</b>	<b>762</b>
Piacenza	38	127	-	165
Parma	149	138	3	290
Reggio nell'Emilia	99	123	3	225
Modena	38	256	8	302
Bologna	136	285	3	424
Ferrara	53	136	-	189
Ravenna	98	107	6	211
Forlì Cesena	20	222	1	243
Rimini	61	70	-	131
<b>Emilia-Romagna</b>	<b>692</b>	<b>1.464</b>	<b>24</b>	<b>2.180</b>
Massa Carrara	64	40	1	105
Lucca	200	144	3	347
Pistoia	92	62	-	154
Firenze	291	228	3	522
Livorno	112	70	4	186
Pisa	127	78	1	206
Arezzo	116	71	2	189
Siena	153	59	-	212
Grosseto	87	38	2	127
Prato	50	45	1	96
<b>Toscana</b>	<b>1.292</b>	<b>835</b>	<b>17</b>	<b>2.144</b>

**Tavola 3 segue- Organizzazioni di volontariato per forma giuridica e provincia - Anno 2003**

PROVINCE	Associazione riconosciuta	Associazione non riconosciuta	Altra forma	Totale
Perugia	193	142	3	338
Terni	78	43	1	122
<b>Umbria</b>	<b>271</b>	<b>185</b>	<b>4</b>	<b>460</b>
Pesaro Urbino	145	46	3	194
Ancona	160	114	-	274
Macerata	99	70	-	169
Ascoli Piceno	84	75	3	162
<b>Marche</b>	<b>488</b>	<b>305</b>	<b>6</b>	<b>799</b>
Viterbo	36	20	1	57
Rieti	16	6	-	22
Roma	240	239	2	481
Latina	35	22	-	57
Frosinone	30	14	-	44
<b>Lazio</b>	<b>357</b>	<b>301</b>	<b>3</b>	<b>661</b>
L'Aquila	47	28	-	75
Teramo	35	25	1	61
Pescara	41	33	2	76
Chieti	47	23	1	71
<b>Abruzzo</b>	<b>170</b>	<b>109</b>	<b>4</b>	<b>283</b>
Campobasso	57	61	2	120
Isernia	19	27	-	46
<b>Molise</b>	<b>76</b>	<b>88</b>	<b>2</b>	<b>166</b>
Caserta	64	48	6	118
Benevento	30	20	-	50
Napoli	282	224	-	506
Avellino	69	26	2	97
Salerno	107	86	-	193
<b>Campania</b>	<b>552</b>	<b>404</b>	<b>8</b>	<b>964</b>
Foggia	56	35	-	91
Bari	82	86	3	171
Taranto	47	13	-	60
Brindisi	21	24	-	45
Lecce	109	54	-	163
<b>Puglia</b>	<b>315</b>	<b>212</b>	<b>3</b>	<b>530</b>
Potenza	105	72	-	177
Matera	58	18	-	76
<b>Basilicata</b>	<b>163</b>	<b>90</b>	<b>-</b>	<b>253</b>
Cosenza	103	63	2	168
Catanzaro	72	47	4	123
Reggio di Calabria	64	45	-	109
Crotone	10	14	2	26
Vibo Valentia	8	12	2	22
<b>Calabria</b>	<b>257</b>	<b>181</b>	<b>10</b>	<b>448</b>
Trapani	29	21	-	50
Palermo	91	74	-	165
Messina	38	29	-	67
Agrigento	35	28	-	63
Caltanissetta	14	12	-	26
Enna	18	16	-	34
Catania	62	73	1	136
Ragusa	22	16	-	38
Siracusa	35	26	2	63
<b>Sicilia</b>	<b>344</b>	<b>295</b>	<b>3</b>	<b>642</b>
Sassari	174	82	-	256
Nuoro	105	59	-	164
Cagliari	347	202	1	550
Oristano	69	26	3	98
<b>Sardegna</b>	<b>695</b>	<b>369</b>	<b>4</b>	<b>1.068</b>
<b>ITALIA</b>	<b>10.772</b>	<b>10.075</b>	<b>174</b>	<b>21.021</b>

**Tavola 4 - Organizzazioni di volontariato per tipo di struttura e provincia - Anno 2003**

PROVINCE	Raggruppate	Indipendenti	Totale
Torino	360	386	746
Vercelli	47	41	88
Novara	101	69	170
Cuneo	108	101	209
Asti	44	36	80
Alessandria	96	92	188
Biella	43	49	92
Verbano - Cusio - Ossola	25	28	53
<b>Piemonte</b>	<b>824</b>	<b>802</b>	<b>1.626</b>
Aosta	39	51	90
<b>Valle d'Aosta</b>	<b>39</b>	<b>51</b>	<b>90</b>
Varese	123	143	266
Como	71	87	158
Sondrio	30	36	66
Milano	392	713	1.105
Bergamo	354	179	533
Brescia	175	292	467
Pavia	59	85	144
Cremona	121	111	232
Mantova	161	116	277
Lecco	88	79	167
Lodi	41	43	84
<b>Lombardia</b>	<b>1.615</b>	<b>1.884</b>	<b>3.499</b>
Bolzano - Bozen	945	411	1.356
Trento	95	276	371
<b>Trentino-Alto Adige</b>	<b>1.040</b>	<b>687</b>	<b>1.727</b>
Verona	161	241	402
Vicenza	86	210	296
Belluno	90	85	175
Treviso	157	188	345
Venezia	113	195	308
Padova	182	211	393
Rovigo	62	37	99
<b>Veneto</b>	<b>851</b>	<b>1.167</b>	<b>2.018</b>
Udine	95	138	233
Gorizia	47	70	117
Trieste	59	137	196
Pordenone	58	97	155
<b>Friuli-Venezia Giulia</b>	<b>259</b>	<b>442</b>	<b>701</b>
Imperia	27	53	80
Savona	85	78	163
Genova	172	251	423
La Spezia	60	36	96
<b>Liguria</b>	<b>344</b>	<b>418</b>	<b>762</b>
Piacenza	100	65	165
Parma	133	157	290
Reggio nell'Emilia	107	118	225
Modena	138	164	302
Bologna	160	264	424
Ferrara	78	111	189
Ravenna	88	123	211
Forlì Cesena	86	157	243
Rimini	40	91	131
<b>Emilia-Romagna</b>	<b>930</b>	<b>1.250</b>	<b>2.180</b>
Massa Carrara	65	40	105
Lucca	235	112	347
Pistoia	98	56	154
Firenze	288	234	522
Livorno	102	84	186
Pisa	162	44	206
Arezzo	124	65	189
Siena	139	73	212
Grosseto	82	45	127
Prato	51	45	96
<b>Toscana</b>	<b>1.346</b>	<b>798</b>	<b>2.144</b>

**Tavola 4 segue - Organizzazioni di volontariato per tipo di struttura e provincia - Anno 2003**

PROVINCE	Raggruppate	Indipendenti	Totale
Perugia	127	211	338
Terni	55	67	122
<b>Umbria</b>	<b>182</b>	<b>278</b>	<b>460</b>
Pesaro Urbino	81	113	194
Ancona	149	125	274
Macerata	92	77	169
Ascoli Piceno	68	94	162
<b>Marche</b>	<b>390</b>	<b>409</b>	<b>799</b>
Viterbo	27	30	57
Rieti	6	16	22
Roma	96	385	481
Latina	13	44	57
Frosinone	22	22	44
<b>Lazio</b>	<b>164</b>	<b>497</b>	<b>661</b>
L'Aquila	39	36	75
Teramo	31	30	61
Pescara	48	28	76
Chieti	43	28	71
<b>Abruzzo</b>	<b>161</b>	<b>122</b>	<b>283</b>
Campobasso	43	77	120
Isernia	29	17	46
<b>Molise</b>	<b>72</b>	<b>94</b>	<b>166</b>
Caserta	45	73	118
Benevento	30	20	50
Napoli	142	364	506
Avellino	59	38	97
Salerno	71	122	193
<b>Campania</b>	<b>347</b>	<b>617</b>	<b>964</b>
Foggia	39	52	91
Bari	39	132	171
Taranto	15	45	60
Brindisi	17	28	45
Lecce	31	132	163
<b>Puglia</b>	<b>141</b>	<b>389</b>	<b>530</b>
Potenza	95	82	177
Matera	30	46	76
<b>Basilicata</b>	<b>125</b>	<b>128</b>	<b>253</b>
Cosenza	65	103	168
Catanzaro	41	82	123
Reggio di Calabria	45	64	109
Crotone	12	14	26
Vibo Valentia	7	15	22
<b>Calabria</b>	<b>170</b>	<b>278</b>	<b>448</b>
Trapani	38	12	50
Palermo	91	74	165
Messina	36	31	67
Agrigento	36	27	63
Caltanissetta	24	2	26
Enna	20	14	34
Catania	94	42	136
Ragusa	22	16	38
Siracusa	53	10	63
<b>Sicilia</b>	<b>414</b>	<b>228</b>	<b>642</b>
Sassari	131	125	256
Nuoro	81	83	164
Cagliari	237	313	550
Oristano	61	37	98
<b>Sardegna</b>	<b>510</b>	<b>558</b>	<b>1.068</b>
<b>ITALIA</b>	<b>9.924</b>	<b>11.097</b>	<b>21.021</b>

**Tavola 5 - Organizzazioni di volontariato per adesione a federazioni e provincia - Anno 2003**

PROVINCE	Aderenti a federazioni	Non aderenti a federazioni	Totale
Torino	131	615	746
Vercelli	11	77	88
Novara	15	155	170
Cuneo	24	185	209
Asti	13	67	80
Alessandria	17	171	188
Biella	6	86	92
Verbano - Cusio - Ossola	17	36	53
<b>Piemonte</b>	<b>234</b>	<b>1.392</b>	<b>1.626</b>
Aosta	35	55	90
<b>Valle d'Aosta</b>	<b>35</b>	<b>55</b>	<b>90</b>
Varese	52	214	266
Como	33	125	158
Sondrio	11	55	66
Milano	212	893	1.105
Bergamo	40	493	533
Brescia	46	421	467
Pavia	24	120	144
Cremona	28	204	232
Mantova	28	249	277
Lecco	8	159	167
Lodi	8	76	84
<b>Lombardia</b>	<b>490</b>	<b>3.009</b>	<b>3.499</b>
Bolzano - Bozen	96	1.260	1.356
Trento	179	192	371
<b>Trentino-Alto Adige</b>	<b>275</b>	<b>1.452</b>	<b>1.727</b>
Verona	67	335	402
Vicenza	71	225	296
Belluno	38	137	175
Treviso	70	275	345
Venezia	53	255	308
Padova	75	318	393
Rovigo	20	79	99
<b>Veneto</b>	<b>394</b>	<b>1.624</b>	<b>2.018</b>
Udine	61	172	233
Gorizia	35	82	117
Trieste	59	137	196
Pordenone	42	113	155
<b>Friuli-Venezia Giulia</b>	<b>197</b>	<b>504</b>	<b>701</b>
Imperia	21	59	80
Savona	31	132	163
Genova	81	342	423
La Spezia	15	81	96
<b>Liguria</b>	<b>148</b>	<b>614</b>	<b>762</b>
Piacenza	18	147	165
Parma	47	243	290
Reggio nell'Emilia	30	195	225
Modena	60	242	302
Bologna	62	362	424
Ferrara	37	152	189
Ravenna	41	170	211
Forlì Cesena	35	208	243
Rimini	31	100	131
<b>Emilia-Romagna</b>	<b>361</b>	<b>1.819</b>	<b>2.180</b>
Massa Carrara	16	89	105
Lucca	44	303	347
Pistoia	25	129	154
Firenze	78	444	522
Livorno	20	166	186
Pisa	30	176	206
Arezzo	21	168	189
Siena	35	177	212
Grosseto	14	113	127
Prato	22	74	96
<b>Toscana</b>	<b>305</b>	<b>1.839</b>	<b>2.144</b>

**Tavola 5 segue- Organizzazioni di volontariato per adesione a federazioni e provincia - Anno 2003**

PROVINCE	Aderenti a federazioni	Non aderenti a federazioni	Totale
Perugia	66	272	338
Terni	18	104	122
<b>Umbria</b>	<b>84</b>	<b>376</b>	<b>460</b>
Pesaro Urbino	28	166	194
Ancona	30	244	274
Macerata	22	147	169
Ascoli Piceno	23	139	162
<b>Marche</b>	<b>103</b>	<b>696</b>	<b>799</b>
Viterbo	11	46	57
Rieti	2	20	22
Roma	110	371	481
Latina	10	47	57
Frosinone	16	28	44
<b>Lazio</b>	<b>149</b>	<b>512</b>	<b>661</b>
L'Aquila	14	61	75
Teramo	15	46	61
Pescara	19	57	76
Chieti	15	56	71
<b>Abruzzo</b>	<b>63</b>	<b>220</b>	<b>283</b>
Campobasso	23	97	120
Isernia	3	43	46
<b>Molise</b>	<b>26</b>	<b>140</b>	<b>166</b>
Caserta	17	101	118
Benevento	4	46	50
Napoli	131	375	506
Avellino	22	75	97
Salerno	41	152	193
<b>Campania</b>	<b>215</b>	<b>749</b>	<b>964</b>
Foggia	22	69	91
Bari	40	131	171
Taranto	21	39	60
Brindisi	15	30	45
Lecce	45	118	163
<b>Puglia</b>	<b>143</b>	<b>387</b>	<b>530</b>
Potenza	24	153	177
Matera	13	63	76
<b>Basilicata</b>	<b>37</b>	<b>216</b>	<b>253</b>
Cosenza	37	131	168
Catanzaro	32	91	123
Reggio di Calabria	52	57	109
Crotone	9	17	26
Vibo Valentia	5	17	22
<b>Calabria</b>	<b>135</b>	<b>313</b>	<b>448</b>
Trapani	6	44	50
Palermo	33	132	165
Messina	3	64	67
Agrigento	6	57	63
Caltanissetta	8	18	26
Enna	5	29	34
Catania	11	125	136
Ragusa	3	35	38
Siracusa	-	63	63
<b>Sicilia</b>	<b>75</b>	<b>567</b>	<b>642</b>
Sassari	31	225	256
Nuoro	25	139	164
Cagliari	87	463	550
Oristano	14	84	98
<b>Sardegna</b>	<b>157</b>	<b>911</b>	<b>1.068</b>
<b>ITALIA</b>	<b>3.626</b>	<b>17.395</b>	<b>21.021</b>



**Tavola 6 - Organizzazioni di volontariato per classe di volontari attivi e provincia - Anno 2003**

PROVINCE	Da 1 a 10	Da 11 a 20	Da 21 a 30	Da 31 a 40	Da 41 a 50	Da 51 a 60	Oltre 60	Totale
Torino	165	252	136	43	36	22	92	746
Vercelli	18	32	10	7	3	7	11	88
Novara	43	59	28	20	3	3	14	170
Cuneo	48	60	31	11	9	10	40	209
Asti	17	27	9	6	6	4	11	80
Alessandria	46	66	20	17	9	10	20	188
Biella	30	27	9	9	6	3	8	92
Verbano - Cusio - Ossola	7	14	7	6	3	3	13	53
<b>Piemonte</b>	<b>374</b>	<b>537</b>	<b>250</b>	<b>119</b>	<b>75</b>	<b>62</b>	<b>209</b>	<b>1.626</b>
Aosta	29	29	12	5	1	5	9	90
<b>Valle d'Aosta</b>	<b>29</b>	<b>29</b>	<b>12</b>	<b>5</b>	<b>1</b>	<b>5</b>	<b>9</b>	<b>90</b>
Varese	57	85	50	20	11	6	37	266
Como	35	39	28	13	9	7	27	158
Sondrio	19	20	9	9	2	4	3	66
Milano	243	276	162	102	67	53	202	1.105
Bergamo	176	181	67	36	20	15	38	533
Brescia	91	124	93	47	27	16	69	467
Pavia	36	44	19	16	6	6	17	144
Cremona	77	75	30	14	10	8	18	232
Mantova	90	96	35	16	14	7	19	277
Lecco	34	54	29	17	6	7	20	167
Lodi	24	26	12	6	5	1	10	84
<b>Lombardia</b>	<b>882</b>	<b>1.020</b>	<b>534</b>	<b>296</b>	<b>177</b>	<b>130</b>	<b>460</b>	<b>3.499</b>
Bolzano - Bozen	131	200	241	220	197	147	220	1.356
Trento	122	113	55	24	17	8	32	371
<b>Trentino-Alto Adige</b>	<b>253</b>	<b>313</b>	<b>296</b>	<b>244</b>	<b>214</b>	<b>155</b>	<b>252</b>	<b>1.727</b>
Verona	96	161	46	35	12	12	40	402
Vicenza	51	98	57	30	9	12	39	296
Belluno	55	52	28	9	9	6	16	175
Treviso	69	130	60	21	17	10	38	345
Venezia	71	102	53	25	17	6	34	308
Padova	114	137	58	25	20	15	24	393
Rovigo	30	29	17	8	6	1	8	99
<b>Veneto</b>	<b>486</b>	<b>709</b>	<b>319</b>	<b>153</b>	<b>90</b>	<b>62</b>	<b>199</b>	<b>2.018</b>
Udine	57	67	34	13	17	12	33	233
Gorizia	50	32	16	10	2	2	5	117
Trieste	62	43	39	10	10	14	18	196
Pordenone	35	52	30	12	-	8	18	155
<b>Friuli-Venezia Giulia</b>	<b>204</b>	<b>194</b>	<b>119</b>	<b>45</b>	<b>29</b>	<b>36</b>	<b>74</b>	<b>701</b>
Imperia	18	16	16	7	2	3	18	80
Savona	39	34	19	15	13	8	35	163
Genova	122	110	50	20	14	19	88	423
La Spezia	18	33	18	3	3	7	14	96
<b>Liguria</b>	<b>197</b>	<b>193</b>	<b>103</b>	<b>45</b>	<b>32</b>	<b>37</b>	<b>155</b>	<b>762</b>
Piacenza	57	38	29	7	2	1	31	165
Parma	83	91	48	15	8	8	37	290
Reggio nell'Emilia	65	66	41	9	11	7	26	225
Modena	67	82	51	19	25	11	47	302
Bologna	139	117	60	24	24	14	46	424
Ferrara	73	55	30	7	9	4	11	189
Ravenna	72	56	32	9	7	7	28	211
Forlì Cesena	93	65	24	17	11	8	25	243
Rimini	47	32	21	6	6	5	14	131
<b>Emilia-Romagna</b>	<b>696</b>	<b>602</b>	<b>336</b>	<b>113</b>	<b>103</b>	<b>65</b>	<b>265</b>	<b>2.180</b>
Massa Carrara	22	32	14	11	7	4	15	105
Lucca	100	111	39	17	23	8	49	347
Pistoia	43	42	29	10	1	6	23	154
Firenze	138	114	66	30	30	14	130	522
Livorno	47	41	26	19	9	9	35	186
Pisa	47	53	21	16	9	14	46	206
Arezzo	44	56	29	8	11	12	29	189
Siena	59	55	24	15	12	9	38	212
Grosseto	45	38	17	8	5	2	12	127
Prato	28	18	15	6	5	6	18	96
<b>Toscana</b>	<b>573</b>	<b>560</b>	<b>280</b>	<b>140</b>	<b>112</b>	<b>84</b>	<b>395</b>	<b>2.144</b>

**Tavola 6 segue - Organizzazioni di volontariato per classe di volontari attivi e provincia - Anno 2003**

PROVINCE	Da 1 a 10	Da 11 a 20	Da 21 a 30	Da 31 a 40	Da 41 a 50	Da 51 a 60	Oltre 60	Totale
Perugia	124	105	40	23	14	7	25	338
Terni	44	47	15	7	1	3	5	122
<b>Umbria</b>	<b>168</b>	<b>152</b>	<b>55</b>	<b>30</b>	<b>15</b>	<b>10</b>	<b>30</b>	<b>460</b>
Pesaro Urbino	56	60	30	27	6	4	11	194
Ancona	55	86	37	28	11	9	48	274
Macerata	58	49	21	17	8	4	12	169
Ascoli Piceno	36	49	21	19	6	4	27	162
<b>Marche</b>	<b>205</b>	<b>244</b>	<b>109</b>	<b>91</b>	<b>31</b>	<b>21</b>	<b>98</b>	<b>799</b>
Viterbo	14	18	6	1	10	1	7	57
Rieti	1	9	2	4	-	2	4	22
Roma	113	105	78	65	23	18	79	481
Latina	15	13	17	4	2	3	3	57
Frosinone	14	10	4	6	4	-	6	44
<b>Lazio</b>	<b>157</b>	<b>155</b>	<b>107</b>	<b>80</b>	<b>39</b>	<b>24</b>	<b>99</b>	<b>661</b>
L'Aquila	20	23	15	4	1	6	6	75
Teramo	12	23	6	5	1	5	9	61
Pescara	28	21	7	4	4	1	11	76
Chieti	28	29	6	1	5	1	1	71
<b>Abruzzo</b>	<b>88</b>	<b>96</b>	<b>34</b>	<b>14</b>	<b>11</b>	<b>13</b>	<b>27</b>	<b>283</b>
Campobasso	49	20	30	6	2	3	10	120
Isernia	16	12	10	2	3	-	3	46
<b>Molise</b>	<b>65</b>	<b>32</b>	<b>40</b>	<b>8</b>	<b>5</b>	<b>3</b>	<b>13</b>	<b>166</b>
Caserta	22	40	22	6	7	8	13	118
Benevento	7	7	7	8	7	4	10	50
Napoli	103	135	72	56	42	7	91	506
Avellino	24	18	18	6	6	6	19	97
Salerno	45	36	39	11	19	4	39	193
<b>Campania</b>	<b>201</b>	<b>236</b>	<b>158</b>	<b>87</b>	<b>81</b>	<b>29</b>	<b>172</b>	<b>964</b>
Foggia	9	22	28	8	4	5	15	91
Bari	35	51	31	23	15	3	13	171
Taranto	9	28	11	4	4	2	2	60
Brindisi	9	15	6	7	-	2	6	45
Lecce	25	53	29	31	10	10	5	163
<b>Puglia</b>	<b>87</b>	<b>169</b>	<b>105</b>	<b>73</b>	<b>33</b>	<b>22</b>	<b>41</b>	<b>530</b>
Potenza	41	52	30	12	10	10	22	177
Matera	26	15	17	8	3	2	5	76
<b>Basilicata</b>	<b>67</b>	<b>67</b>	<b>47</b>	<b>20</b>	<b>13</b>	<b>12</b>	<b>27</b>	<b>253</b>
Cosenza	37	57	19	12	10	10	23	168
Catanzaro	30	33	15	13	9	6	17	123
Reggio di Calabria	18	33	13	13	8	4	20	109
Crotone	5	4	9	3	-	3	2	26
Vibo Valentia	5	10	-	2	5	-	-	22
<b>Calabria</b>	<b>95</b>	<b>137</b>	<b>56</b>	<b>43</b>	<b>32</b>	<b>23</b>	<b>62</b>	<b>448</b>
Trapani	17	19	4	6	2	2	-	50
Palermo	50	49	19	13	9	2	23	165
Messina	15	17	16	7	3	2	7	67
Agrigento	20	11	16	3	3	5	5	63
Caltanissetta	9	6	-	6	-	-	5	26
Enna	11	10	-	4	2	3	4	34
Catania	28	42	24	6	6	7	23	136
Ragusa	7	13	5	5	-	3	5	38
Siracusa	19	14	5	8	5	2	10	63
<b>Sicilia</b>	<b>176</b>	<b>181</b>	<b>89</b>	<b>58</b>	<b>30</b>	<b>26</b>	<b>82</b>	<b>642</b>
Sassari	45	90	29	33	13	15	31	256
Nuoro	33	37	22	10	10	14	38	164
Cagliari	148	162	71	58	38	23	50	550
Oristano	35	22	14	6	12	3	6	98
<b>Sardegna</b>	<b>261</b>	<b>311</b>	<b>136</b>	<b>107</b>	<b>73</b>	<b>55</b>	<b>125</b>	<b>1.068</b>
<b>ITALIA</b>	<b>5.264</b>	<b>5.937</b>	<b>3.185</b>	<b>1.771</b>	<b>1.196</b>	<b>874</b>	<b>2.794</b>	<b>21.021</b>

**Tavola 7 - Volontari, dipendenti, religiosi e volontari del servizio civile per provincia - Anno 2003**

PROVINCE	Volontari	Dipendenti a tempo pieno	Dipendenti a tempo parziale	Collaboratori	Religiosi	Volontari del servizio civile	Totale
MASCHI E FEMMINE							
Torino	27.601	318	69	304	286	237	28.815
Vercelli	2.934	4	3	24	62	18	3.045
Novara	4.416	14	10	47	20	100	4.607
Cuneo	10.528	53	22	93	131	24	10.851
Asti	3.019	30	3	20	4	59	3.135
Alessandria	5.301	36	14	52	50	65	5.518
Biella	2.372	18	5	40	14	22	2.471
Verbano - Cusio - Ossola	2.972	28	-	7	14	42	3.063
<b>Piemonte</b>	<b>59.143</b>	<b>501</b>	<b>126</b>	<b>587</b>	<b>581</b>	<b>567</b>	<b>61.505</b>
Aosta	2.254	5	4	31	19	-	2.313
<b>Valle d'Aosta</b>	<b>2.254</b>	<b>5</b>	<b>4</b>	<b>31</b>	<b>19</b>	<b>-</b>	<b>2.313</b>
Varese	9.526	89	42	124	58	34	9.873
Como	6.740	34	29	133	40	49	7.025
Sondrio	2.907	10	2	10	4	19	2.952
Milano	60.215	857	238	1.476	343	338	63.467
Bergamo	13.525	82	34	120	101	81	13.943
Brescia	20.014	64	33	88	145	78	20.422
Pavia	5.315	73	10	192	31	22	5.643
Cremona	6.795	115	30	122	68	82	7.212
Mantova	6.996	105	16	112	18	33	7.280
Lecco	5.368	47	14	103	32	11	5.575
Lodi	2.570	29	4	53	22	17	2.695
<b>Lombardia</b>	<b>139.971</b>	<b>1.505</b>	<b>452</b>	<b>2.533</b>	<b>862</b>	<b>764</b>	<b>146.087</b>
Bolzano - Bozen	79.644	532	275	392	194	85	81.122
Trento	10.188	1.383	397	271	78	14	12.331
<b>Trentino-Alto Adige</b>	<b>89.832</b>	<b>1.915</b>	<b>672</b>	<b>663</b>	<b>272</b>	<b>99</b>	<b>93.453</b>
Verona	12.535	90	61	269	92	45	13.092
Vicenza	10.409	92	38	116	44	34	10.733
Belluno	5.559	18	7	35	22	9	5.650
Treviso	11.015	69	32	192	135	22	11.465
Venezia	10.060	145	35	186	119	125	10.670
Padova	10.059	204	76	260	107	51	10.757
Rovigo	2.502	25	6	27	15	13	2.588
<b>Veneto</b>	<b>62.139</b>	<b>643</b>	<b>255</b>	<b>1.085</b>	<b>534</b>	<b>299</b>	<b>64.955</b>
Udine	8.069	39	40	115	49	12	8.324
Gorizia	2.415	7	12	30	8	32	2.504
Trieste	9.639	69	25	153	31	40	9.957
Pordenone	5.136	15	20	120	62	12	5.365
<b>Friuli-Venezia Giulia</b>	<b>25.259</b>	<b>130</b>	<b>97</b>	<b>418</b>	<b>150</b>	<b>96</b>	<b>26.150</b>
Imperia	2.953	64	28	105	12	13	3.175
Savona	7.142	30	20	54	26	88	7.360
Genova	19.105	161	102	322	93	227	20.010
La Spezia	4.289	15	3	81	10	55	4.453
<b>Liguria</b>	<b>33.489</b>	<b>270</b>	<b>153</b>	<b>562</b>	<b>141</b>	<b>383</b>	<b>34.998</b>
Piacenza	7.183	21	22	39	78	59	7.402
Parma	12.365	100	55	276	36	458	13.290
Reggio nell'Emilia	8.599	64	14	100	10	50	8.837
Modena	12.937	110	54	234	29	129	13.493
Bologna	17.622	49	30	255	96	133	18.185
Ferrara	5.091	82	37	98	44	27	5.379
Ravenna	8.271	82	22	211	72	23	8.681
Forlì Cesena	7.171	54	27	158	62	41	7.513
Rimini	3.829	14	26	169	147	22	4.207
<b>Emilia-Romagna</b>	<b>83.068</b>	<b>576</b>	<b>287</b>	<b>1.540</b>	<b>574</b>	<b>942</b>	<b>86.987</b>
Massa Carrara	3.794	72	10	91	11	31	4.009
Lucca	12.521	125	33	207	72	276	13.234
Pistoia	6.293	139	48	106	35	153	6.774
Firenze	39.785	626	161	462	504	345	41.883
Livorno	8.537	122	26	69	84	268	9.106
Pisa	11.012	137	57	55	169	141	11.571
Arezzo	6.277	78	56	139	73	114	6.737
Siena	9.276	167	34	59	46	195	9.777
Grosseto	3.262	120	6	17	20	27	3.452
Prato	3.961	151	33	35	311	67	4.558
<b>Toscana</b>	<b>104.718</b>	<b>1.737</b>	<b>464</b>	<b>1.240</b>	<b>1.325</b>	<b>1.617</b>	<b>111.101</b>

**Tavola 7 segue - Volontari, dipendenti, religiosi e volontari del servizio civile per provincia - Anno 2003**

PROVINCE	Volontari	Dipendenti a tempo pieno	Dipendenti a tempo parziale	Collaboratori	Religiosi	Volontari del servizio civile	Totale
MASCHI E FEMMINE							
Perugia	8.543	62	40	106	48	58	8.857
Terni	2.377	5	1	8	12	4	2.407
<b>Umbria</b>	<b>10.920</b>	<b>67</b>	<b>41</b>	<b>114</b>	<b>60</b>	<b>62</b>	<b>11.264</b>
Pesaro Urbino	4.582	48	35	37	25	6	4.733
Ancona	13.389	130	53	134	30	145	13.881
Macerata	3.992	12	20	92	37	86	4.239
Ascoli Piceno	7.180	38	21	72	27	123	7.461
<b>Marche</b>	<b>29.143</b>	<b>228</b>	<b>129</b>	<b>335</b>	<b>119</b>	<b>360</b>	<b>30.314</b>
Viterbo	1.706	53	20	81	25	21	1.906
Rieti	728	-	2	4	6	2	742
Roma	26.945	150	61	758	216	248	28.378
Latina	1.442	3	3	69	7	107	1.631
Frosinone	1.206	-	2	8	20	16	1.252
<b>Lazio</b>	<b>32.027</b>	<b>206</b>	<b>88</b>	<b>920</b>	<b>274</b>	<b>394</b>	<b>33.909</b>
L'Aquila	2.083	8	21	35	17	56	2.220
Teramo	2.672	19	14	168	10	39	2.922
Pescara	2.457	58	18	148	10	37	2.728
Chieti	1.374	8	5	157	27	37	1.608
<b>Abruzzo</b>	<b>8.586</b>	<b>93</b>	<b>58</b>	<b>508</b>	<b>64</b>	<b>169</b>	<b>9.478</b>
Campobasso	2.801	54	3	62	28	43	2.991
Isernia	1.128	9	7	9	17	34	1.204
<b>Molise</b>	<b>3.929</b>	<b>63</b>	<b>10</b>	<b>71</b>	<b>45</b>	<b>77</b>	<b>4.195</b>
Caserta	3.879	6	17	232	140	109	4.383
Benevento	2.130	2	2	-	178	59	2.371
Napoli	22.353	30	61	579	290	615	23.928
Avellino	3.811	-	10	42	53	362	4.278
Salerno	9.421	4	17	71	64	418	9.995
<b>Campania</b>	<b>41.594</b>	<b>42</b>	<b>107</b>	<b>924</b>	<b>725</b>	<b>1.563</b>	<b>44.955</b>
Foggia	3.479	6	11	32	46	93	3.667
Bari	5.857	3	37	92	46	169	6.204
Taranto	1.343	-	-	19	19	17	1.398
Brindisi	1.539	11	8	19	62	8	1.647
Lecce	4.816	2	2	111	103	300	5.334
<b>Puglia</b>	<b>17.034</b>	<b>22</b>	<b>58</b>	<b>273</b>	<b>276</b>	<b>587</b>	<b>18.250</b>
Potenza	6.689	12	15	70	60	158	7.004
Matera	2.323	-	2	36	15	12	2.388
<b>Basilicata</b>	<b>9.012</b>	<b>12</b>	<b>17</b>	<b>106</b>	<b>75</b>	<b>170</b>	<b>9.392</b>
Cosenza	5.628	10	8	68	76	119	5.909
Catanzaro	4.482	78	15	110	73	13	4.771
Reggio di Calabria	7.380	73	21	203	545	168	8.390
Crotone	842	-	-	12	9	-	863
Vibo Valentia	509	24	20	12	17	20	602
<b>Calabria</b>	<b>18.841</b>	<b>185</b>	<b>64</b>	<b>405</b>	<b>720</b>	<b>320</b>	<b>20.535</b>
Trapani	986	2	23	4	25	77	1.117
Palermo	5.178	49	58	82	27	114	5.508
Messina	2.393	5	2	38	136	43	2.617
Agrigento	1.841	2	3	22	11	11	1.890
Caltanissetta	841	2	3	9	8	5	868
Enna	1.072	2	-	-	9	47	1.130
Catania	4.931	31	15	163	108	194	5.442
Ragusa	1.285	15	15	56	14	34	1.419
Siracusa	2.297	-	37	24	36	74	2.468
<b>Sicilia</b>	<b>20.824</b>	<b>108</b>	<b>156</b>	<b>398</b>	<b>374</b>	<b>599</b>	<b>22.459</b>
Sassari	8.749	29	9	34	62	73	8.956
Nuoro	7.495	30	5	107	29	57	7.723
Cagliari	15.427	214	65	218	119	176	16.219
Oristano	2.501	1	1	21	8	15	2.547
<b>Sardegna</b>	<b>34.172</b>	<b>274</b>	<b>80</b>	<b>380</b>	<b>218</b>	<b>321</b>	<b>35.445</b>
<b>ITALIA</b>	<b>825.955</b>	<b>8.582</b>	<b>3.318</b>	<b>13.093</b>	<b>7.408</b>	<b>9.389</b>	<b>867.745</b>

**Tavola 7 segue - Volontari, dipendenti, religiosi e volontari del servizio civile per provincia - Anno 2003**

PROVINCE	Volontari	Dipendenti a tempo pieno	Dipendenti a tempo parziale	Collaboratori	Religiosi	Volontari del servizio civile	Totale
MASCHI							
Torino	13.866	177	16	116	229	139	14.543
Vercelli	1.588	-	-	4	48	10	1.650
Novara	2.387	9	1	14	12	71	2.494
Cuneo	5.804	30	8	40	41	14	5.937
Asti	1.837	29	1	7	3	26	1.903
Alessandria	2.737	32	6	16	17	50	2.858
Biella	1.237	10	-	16	14	4	1.281
Verbano - Cusio - Ossola	1.725	15	-	1	11	25	1.777
<b>Piemonte</b>	<b>31.181</b>	<b>302</b>	<b>32</b>	<b>214</b>	<b>375</b>	<b>339</b>	<b>32.443</b>
Aosta	1.107	3	-	12	16	-	1.138
<b>Valle d'Aosta</b>	<b>1.107</b>	<b>3</b>	<b>-</b>	<b>12</b>	<b>16</b>	<b>-</b>	<b>1.138</b>
Varese	4.528	37	6	41	47	29	4.688
Como	3.043	19	4	37	20	37	3.160
Sondrio	1.085	8	-	1	4	10	1.108
Milano	25.623	483	50	585	215	291	27.247
Bergamo	7.308	53	9	52	61	54	7.537
Brescia	11.569	49	-	44	112	62	11.836
Pavia	2.795	50	1	55	25	19	2.945
Cremona	3.636	51	2	43	60	50	3.842
Mantova	3.852	43	1	44	13	20	3.973
Lecco	2.299	12	1	41	27	10	2.390
Lodi	1.269	12	2	16	22	9	1.330
<b>Lombardia</b>	<b>67.007</b>	<b>817</b>	<b>76</b>	<b>959</b>	<b>606</b>	<b>591</b>	<b>70.056</b>
Bolzano - Bozen	54.242	273	82	180	185	85	55.047
Trento	5.429	143	25	86	51	6	5.740
<b>Trentino-Alto Adige</b>	<b>59.671</b>	<b>416</b>	<b>107</b>	<b>266</b>	<b>236</b>	<b>91</b>	<b>60.787</b>
Verona	6.835	41	18	100	66	28	7.088
Vicenza	5.342	22	7	57	27	25	5.480
Belluno	3.647	7	1	17	21	9	3.702
Treviso	6.106	29	6	84	27	21	6.273
Venezia	5.087	56	5	62	35	52	5.297
Padova	4.721	74	11	85	62	43	4.996
Rovigo	1.373	14	-	9	13	8	1.417
<b>Veneto</b>	<b>33.111</b>	<b>243</b>	<b>48</b>	<b>414</b>	<b>251</b>	<b>186</b>	<b>34.253</b>
Udine	4.091	20	11	52	32	10	4.216
Gorizia	1.297	-	3	10	8	17	1.335
Trieste	5.088	24	6	57	12	28	5.215
Pordenone	2.757	2	-	71	42	10	2.882
<b>Friuli-Venezia Giulia</b>	<b>13.233</b>	<b>46</b>	<b>20</b>	<b>190</b>	<b>94</b>	<b>65</b>	<b>13.648</b>
Imperia	1.361	50	13	43	10	9	1.486
Savona	4.057	15	4	23	13	51	4.163
Genova	9.875	100	35	135	70	138	10.353
La Spezia	2.211	8	2	20	8	21	2.270
<b>Liguria</b>	<b>17.504</b>	<b>173</b>	<b>54</b>	<b>221</b>	<b>101</b>	<b>219</b>	<b>18.272</b>
Piacenza	4.022	4	2	16	49	35	4.128
Parma	7.498	55	10	107	29	249	7.948
Reggio nell'Emilia	4.785	50	2	30	9	29	4.905
Modena	7.249	33	9	65	23	101	7.480
Bologna	10.285	18	9	99	69	103	10.583
Ferrara	2.943	14	8	42	33	22	3.062
Ravenna	4.531	34	2	82	29	18	4.696
Forlì Cesena	4.185	16	4	75	59	24	4.363
Rimini	2.053	7	2	67	73	10	2.212
<b>Emilia-Romagna</b>	<b>47.551</b>	<b>231</b>	<b>48</b>	<b>583</b>	<b>373</b>	<b>591</b>	<b>49.377</b>
Massa Carrara	2.161	64	9	51	11	22	2.318
Lucca	7.291	93	8	117	53	199	7.761
Pistoia	3.800	84	12	54	32	94	4.076
Firenze	22.275	329	24	179	375	272	23.454
Livorno	4.479	86	10	35	62	161	4.833
Pisa	6.166	106	19	29	124	94	6.538
Arezzo	3.523	45	15	64	55	69	3.771
Siena	5.514	113	8	30	38	129	5.832
Grosseto	1.881	49	-	12	19	17	1.978
Prato	2.254	78	4	13	256	60	2.665
<b>Toscana</b>	<b>59.344</b>	<b>1.047</b>	<b>109</b>	<b>584</b>	<b>1.025</b>	<b>1.117</b>	<b>63.226</b>

**Tavola 7 segue - Volontari, dipendenti, religiosi e volontari del servizio civile per provincia - Anno 2003**

PROVINCE	Volontari	Dipendenti a tempo pieno	Dipendenti a tempo parziale	Collaboratori	Religiosi	Volontari del servizio civile	Totale
MASCHI							
Perugia	5.020	55	8	42	46	30	5.201
Terni	1.553	-	-	1	12	3	1.569
<b>Umbria</b>	<b>6.573</b>	<b>55</b>	<b>8</b>	<b>43</b>	<b>58</b>	<b>33</b>	<b>6.770</b>
Pesaro Urbino	2.473	16	8	9	20	6	2.532
Ancona	7.621	92	9	61	19	73	7.875
Macerata	2.238	10	8	34	34	40	2.364
Ascoli Piceno	4.574	35	12	38	21	72	4.752
<b>Marche</b>	<b>16.906</b>	<b>153</b>	<b>37</b>	<b>142</b>	<b>94</b>	<b>191</b>	<b>17.523</b>
Viterbo	1.002	33	6	34	20	10	1.105
Rieti	480	-	2	4	6	2	494
Roma	12.556	70	11	310	156	109	13.212
Latina	857	2	3	30	7	15	914
Frosinone	650	-	2	-	10	14	676
<b>Lazio</b>	<b>15.545</b>	<b>105</b>	<b>24</b>	<b>378</b>	<b>199</b>	<b>150</b>	<b>16.401</b>
L'Aquila	938	6	18	25	10	30	1.027
Teramo	1.341	14	4	56	7	32	1.454
Pescara	1.015	14	2	57	5	21	1.114
Chieti	811	4	3	66	22	24	930
<b>Abruzzo</b>	<b>4.105</b>	<b>38</b>	<b>27</b>	<b>204</b>	<b>44</b>	<b>107</b>	<b>4.525</b>
Campobasso	1.608	-	2	23	20	31	1.684
Isernia	484	-	3	3	17	19	526
<b>Molise</b>	<b>2.092</b>	<b>-</b>	<b>5</b>	<b>26</b>	<b>37</b>	<b>50</b>	<b>2.210</b>
Caserta	1.970	6	7	107	111	49	2.250
Benevento	1.296	-	2	-	98	26	1.422
Napoli	11.454	16	22	268	170	341	12.271
Avellino	2.417	-	4	24	40	196	2.681
Salerno	4.480	2	4	28	54	184	4.752
<b>Campania</b>	<b>21.617</b>	<b>24</b>	<b>39</b>	<b>427</b>	<b>473</b>	<b>796</b>	<b>23.376</b>
Foggia	1.569	6	7	22	25	23	1.652
Bari	2.790	2	7	31	38	153	3.021
Taranto	767	-	-	13	17	15	812
Brindisi	885	9	4	11	56	8	973
Lecce	2.872	-	-	53	31	163	3.119
<b>Puglia</b>	<b>8.883</b>	<b>17</b>	<b>18</b>	<b>130</b>	<b>167</b>	<b>362</b>	<b>9.577</b>
Potenza	4.015	7	7	43	48	100	4.220
Matera	1.561	-	-	10	12	10	1.593
<b>Basilicata</b>	<b>5.576</b>	<b>7</b>	<b>7</b>	<b>53</b>	<b>60</b>	<b>110</b>	<b>5.813</b>
Cosenza	2.713	8	7	31	59	39	2.857
Catanzaro	2.551	38	4	33	28	6	2.660
Reggio di Calabria	3.956	18	-	29	334	61	4.398
Crotone	553	-	-	3	9	-	565
Vibo Valentia	301	5	2	5	12	20	345
<b>Calabria</b>	<b>10.074</b>	<b>69</b>	<b>13</b>	<b>101</b>	<b>442</b>	<b>126</b>	<b>10.825</b>
Trapani	598	2	4	4	13	33	654
Palermo	2.403	26	24	42	21	57	2.573
Messina	1.038	-	-	9	126	12	1.185
Agrigento	1.010	-	-	9	9	11	1.039
Caltanissetta	570	2	2	2	8	5	589
Enna	474	-	-	-	9	36	519
Catania	2.488	4	2	60	92	155	2.801
Ragusa	581	5	1	20	10	22	639
Siracusa	1.297	-	10	5	34	73	1.419
<b>Sicilia</b>	<b>10.459</b>	<b>39</b>	<b>43</b>	<b>151</b>	<b>322</b>	<b>404</b>	<b>11.418</b>
Sassari	4.296	9	2	15	42	38	4.402
Nuoro	4.434	2	2	32	16	19	4.505
Cagliari	8.046	106	17	84	94	124	8.471
Oristano	1.400	-	-	8	8	6	1.422
<b>Sardegna</b>	<b>18.176</b>	<b>117</b>	<b>21</b>	<b>139</b>	<b>160</b>	<b>187</b>	<b>18.800</b>
<b>ITALIA</b>	<b>449.715</b>	<b>3.902</b>	<b>736</b>	<b>5.237</b>	<b>5.133</b>	<b>5.715</b>	<b>470.438</b>

**Tavola 7 segue - Volontari, dipendenti, religiosi e volontari del servizio civile per provincia - Anno 2003**

PROVINCE	Volontari	Dipendenti a tempo pieno	Dipendenti a tempo parziale	Collaboratori	Religiosi	Volontari del servizio civile	Totale
FEMMINE							
Torino	13.735	141	53	188	57	98	14.272
Vercelli	1.346	4	3	20	14	8	1.395
Novara	2.029	5	9	33	8	29	2.113
Cuneo	4.724	23	14	53	90	10	4.914
Asti	1.182	1	2	13	1	33	1.232
Alessandria	2.564	4	8	36	33	15	2.660
Biella	1.135	8	5	24	-	18	1.190
Verbano - Cusio - Ossola	1.247	13	-	6	3	17	1.286
<b>Piemonte</b>	<b>27.962</b>	<b>199</b>	<b>94</b>	<b>373</b>	<b>206</b>	<b>228</b>	<b>29.062</b>
Aosta	1.147	2	4	19	3	-	1.175
<b>Valle d'Aosta</b>	<b>1.147</b>	<b>2</b>	<b>4</b>	<b>19</b>	<b>3</b>	<b>-</b>	<b>1.175</b>
Varese	4.998	52	36	83	11	5	5.185
Como	3.697	15	25	96	20	12	3.865
Sondrio	1.822	2	2	9	-	9	1.844
Milano	34.592	374	188	891	128	47	36.220
Bergamo	6.217	29	25	68	40	27	6.406
Brescia	8.445	15	33	44	33	16	8.586
Pavia	2.520	23	9	137	6	3	2.698
Cremona	3.159	64	28	79	8	32	3.370
Mantova	3.144	62	15	68	5	13	3.307
Lecco	3.069	35	13	62	5	1	3.185
Lodi	1.301	17	2	37	-	8	1.365
<b>Lombardia</b>	<b>72.964</b>	<b>688</b>	<b>376</b>	<b>1.574</b>	<b>256</b>	<b>173</b>	<b>76.031</b>
Bolzano - Bozen	25.402	259	193	212	9	-	26.075
Trento	4.759	1.240	372	185	27	8	6.591
<b>Trentino-Alto Adige</b>	<b>30.161</b>	<b>1.499</b>	<b>565</b>	<b>397</b>	<b>36</b>	<b>8</b>	<b>32.666</b>
Verona	5.700	49	43	169	26	17	6.004
Vicenza	5.067	70	31	59	17	9	5.253
Belluno	1.912	11	6	18	1	-	1.948
Treviso	4.909	40	26	108	108	1	5.192
Venezia	4.973	89	30	124	84	73	5.373
Padova	5.338	130	65	175	45	8	5.761
Rovigo	1.129	11	6	18	2	5	1.171
<b>Veneto</b>	<b>29.028</b>	<b>400</b>	<b>207</b>	<b>671</b>	<b>283</b>	<b>113</b>	<b>30.702</b>
Udine	3.978	19	29	63	17	2	4.108
Gorizia	1.118	7	9	20	-	15	1.169
Trieste	4.551	45	19	96	19	12	4.742
Pordenone	2.379	13	20	49	20	2	2.483
<b>Friuli-Venezia Giulia</b>	<b>12.026</b>	<b>84</b>	<b>77</b>	<b>228</b>	<b>56</b>	<b>31</b>	<b>12.502</b>
Imperia	1.592	14	15	62	2	4	1.689
Savona	3.085	15	16	31	13	37	3.197
Genova	9.230	61	67	187	23	89	9.657
La Spezia	2.078	7	1	61	2	34	2.183
<b>Liguria</b>	<b>15.985</b>	<b>97</b>	<b>99</b>	<b>341</b>	<b>40</b>	<b>164</b>	<b>16.726</b>
Piacenza	3.161	17	20	23	29	24	3.274
Parma	4.867	45	45	169	7	209	5.342
Reggio nell'Emilia	3.814	14	12	70	1	21	3.932
Modena	5.688	77	45	169	6	28	6.013
Bologna	7.337	31	21	156	27	30	7.602
Ferrara	2.148	68	29	56	11	5	2.317
Ravenna	3.740	48	20	129	43	5	3.985
Forlì Cesena	2.986	38	23	83	3	17	3.150
Rimini	1.776	7	24	102	74	12	1.995
<b>Emilia-Romagna</b>	<b>35.517</b>	<b>345</b>	<b>239</b>	<b>957</b>	<b>201</b>	<b>351</b>	<b>37.610</b>
Massa Carrara	1.633	8	1	40	-	9	1.691
Lucca	5.230	32	25	90	19	77	5.473
Pistoia	2.493	55	36	52	3	59	2.698
Firenze	17.510	297	137	283	129	73	18.429
Livorno	4.058	36	16	34	22	107	4.273
Pisa	4.846	31	38	26	45	47	5.033
Arezzo	2.754	33	41	75	18	45	2.966
Siena	3.762	54	26	29	8	66	3.945
Grosseto	1.381	71	6	5	1	10	1.474
Prato	1.707	73	29	22	55	7	1.893
<b>Toscana</b>	<b>45.374</b>	<b>690</b>	<b>355</b>	<b>656</b>	<b>300</b>	<b>500</b>	<b>47.875</b>

**Tavola 7 segue - Volontari, dipendenti, religiosi e volontari del servizio civile per provincia - Anno 2003**

PROVINCE	Volontari	Dipendenti a tempo pieno	Dipendenti a tempo parziale	Collaboratori	Religiosi	Volontari del servizio civile	Totale
FEMMINE							
Perugia	3.523	7	32	64	2	28	3.656
Terni	824	5	1	7	-	1	838
<b>Umbria</b>	<b>4.347</b>	<b>12</b>	<b>33</b>	<b>71</b>	<b>2</b>	<b>29</b>	<b>4.494</b>
Pesaro Urbino	2.109	32	27	28	5	-	2.201
Ancona	5.768	38	44	73	11	72	6.006
Macerata	1.754	2	12	58	3	46	1.875
Ascoli Piceno	2.606	3	9	34	6	51	2.709
<b>Marche</b>	<b>12.237</b>	<b>75</b>	<b>92</b>	<b>193</b>	<b>25</b>	<b>169</b>	<b>12.791</b>
Viterbo	704	20	14	47	5	11	801
Rieti	248	-	-	-	-	-	248
Roma	14.389	80	50	448	60	139	15.166
Latina	585	1	-	39	-	92	717
Frosinone	556	-	-	8	10	2	576
<b>Lazio</b>	<b>16.482</b>	<b>101</b>	<b>64</b>	<b>542</b>	<b>75</b>	<b>244</b>	<b>17.508</b>
L'Aquila	1.145	2	3	10	7	26	1.193
Teramo	1.331	5	10	112	3	7	1.468
Pescara	1.442	44	16	91	5	16	1.614
Chieti	563	4	2	91	5	13	678
<b>Abruzzo</b>	<b>4.481</b>	<b>55</b>	<b>31</b>	<b>304</b>	<b>20</b>	<b>62</b>	<b>4.953</b>
Campobasso	1.193	54	1	39	8	12	1.307
Isernia	644	9	4	6	-	15	678
<b>Molise</b>	<b>1.837</b>	<b>63</b>	<b>5</b>	<b>45</b>	<b>8</b>	<b>27</b>	<b>1.985</b>
Caserta	1.909	-	10	125	29	60	2.133
Benevento	834	2	-	-	80	33	949
Napoli	10.899	14	39	311	120	274	11.657
Avellino	1.394	-	6	18	13	166	1.597
Salerno	4.941	2	13	43	10	234	5.243
<b>Campania</b>	<b>19.977</b>	<b>18</b>	<b>68</b>	<b>497</b>	<b>252</b>	<b>767</b>	<b>21.579</b>
Foggia	1.910	-	4	10	21	70	2.015
Bari	3.067	1	30	61	8	16	3.183
Taranto	576	-	-	6	2	2	586
Brindisi	654	2	4	8	6	-	674
Lecce	1.944	2	2	58	72	137	2.215
<b>Puglia</b>	<b>8.151</b>	<b>5</b>	<b>40</b>	<b>143</b>	<b>109</b>	<b>225</b>	<b>8.673</b>
Potenza	2.674	5	8	27	12	58	2.784
Matera	762	-	2	26	3	2	795
<b>Basilicata</b>	<b>3.436</b>	<b>5</b>	<b>10</b>	<b>53</b>	<b>15</b>	<b>60</b>	<b>3.579</b>
Cosenza	2.915	2	1	37	17	80	3.052
Catanzaro	1.931	40	11	77	45	7	2.111
Reggio di Calabria	3.424	55	21	174	211	107	3.992
Crotone	289	-	-	9	-	-	298
Vibo Valentia	208	19	18	7	5	-	257
<b>Calabria</b>	<b>8.767</b>	<b>116</b>	<b>51</b>	<b>304</b>	<b>278</b>	<b>194</b>	<b>9.710</b>
Trapani	388	-	19	-	12	44	463
Palermo	2.775	23	34	40	6	57	2.935
Messina	1.355	5	2	29	10	31	1.432
Agrigento	831	2	3	13	2	-	851
Caltanissetta	271	-	1	7	-	-	279
Enna	598	2	-	-	-	11	611
Catania	2.443	27	13	103	16	39	2.641
Ragusa	704	10	14	36	4	12	780
Siracusa	1.000	-	27	19	2	1	1.049
<b>Sicilia</b>	<b>10.365</b>	<b>69</b>	<b>113</b>	<b>247</b>	<b>52</b>	<b>195</b>	<b>11.041</b>
Sassari	4.453	20	7	19	20	35	4.554
Nuoro	3.061	28	3	75	13	38	3.218
Cagliari	7.381	108	48	134	25	52	7.748
Oristano	1.101	1	1	13	-	9	1.125
<b>Sardegna</b>	<b>15.996</b>	<b>157</b>	<b>59</b>	<b>241</b>	<b>58</b>	<b>134</b>	<b>16.645</b>
<b>ITALIA</b>	<b>376.240</b>	<b>4.680</b>	<b>2.582</b>	<b>7.856</b>	<b>2.275</b>	<b>3.674</b>	<b>397.307</b>



**Tavola 8 - Volontari per classe di età e provincia - Anno 2003**

PROVINCE	Fino a 29 anni	Da 30 a 54 anni	Da 55 a 64 anni	Oltre i 64 anni	Totale
MASCHI E FEMMINE					
Torino	4.216	10.599	8.179	4.607	27.601
Vercelli	406	967	813	748	2.934
Novara	602	1.742	1.199	873	4.416
Cuneo	1.706	3.962	2.997	1.863	10.528
Asti	549	1.261	810	399	3.019
Alessandria	936	2.128	1.442	795	5.301
Biella	207	974	749	442	2.372
Verbano - Cusio - Ossola	629	1.233	647	463	2.972
<b>Piemonte</b>	<b>9.251</b>	<b>22.866</b>	<b>16.836</b>	<b>10.190</b>	<b>59.143</b>
Aosta	294	1.216	571	173	2.254
<b>Valle d'Aosta</b>	<b>294</b>	<b>1.216</b>	<b>571</b>	<b>173</b>	<b>2.254</b>
Varese	1.423	3.873	2.792	1.438	9.526
Como	1.806	2.665	1.536	733	6.740
Sondrio	186	730	1.095	896	2.907
Milano	11.105	22.933	17.680	8.497	60.215
Bergamo	2.048	5.744	3.874	1.859	13.525
Brescia	2.969	7.988	5.433	3.624	20.014
Pavia	1.044	2.139	1.387	745	5.315
Cremona	903	2.764	1.877	1.251	6.795
Mantova	903	2.566	2.344	1.183	6.996
Lecco	769	2.108	1.631	860	5.368
Lodi	266	916	950	438	2.570
<b>Lombardia</b>	<b>23.422</b>	<b>54.426</b>	<b>40.599</b>	<b>21.524</b>	<b>139.971</b>
Bolzano - Bozen	30.638	32.457	10.656	5.893	79.644
Trento	1.475	4.793	2.656	1.264	10.188
<b>Trentino-Alto Adige</b>	<b>32.113</b>	<b>37.250</b>	<b>13.312</b>	<b>7.157</b>	<b>89.832</b>
Verona	2.081	5.168	3.308	1.978	12.535
Vicenza	1.198	4.786	2.734	1.691	10.409
Belluno	983	2.555	1.271	750	5.559
Treviso	1.454	5.030	2.830	1.701	11.015
Venezia	1.246	3.731	3.254	1.829	10.060
Padova	1.497	4.202	2.672	1.688	10.059
Rovigo	421	968	704	409	2.502
<b>Veneto</b>	<b>8.880</b>	<b>26.440</b>	<b>16.773</b>	<b>10.046</b>	<b>62.139</b>
Udine	1.189	3.383	2.384	1.113	8.069
Gorizia	256	941	650	568	2.415
Trieste	1.884	3.755	2.526	1.474	9.639
Pordenone	923	1.767	1.516	930	5.136
<b>Friuli-Venezia Giulia</b>	<b>4.252</b>	<b>9.846</b>	<b>7.076</b>	<b>4.085</b>	<b>25.259</b>
Imperia	711	1.175	559	508	2.953
Savona	1.308	2.673	1.914	1.247	7.142
Genova	4.360	6.942	4.568	3.235	19.105
La Spezia	859	1.744	1.064	622	4.289
<b>Liguria</b>	<b>7.238</b>	<b>12.534</b>	<b>8.105</b>	<b>5.612</b>	<b>33.489</b>
Piacenza	1.333	2.947	1.870	1.033	7.183
Parma	2.229	5.394	2.852	1.890	12.365
Reggio nell'Emilia	1.211	3.395	2.463	1.530	8.599
Modena	2.524	5.188	3.272	1.953	12.937
Bologna	2.705	7.283	5.056	2.578	17.622
Ferrara	526	2.510	1.286	769	5.091
Ravenna	1.799	2.604	1.640	2.228	8.271
Forlì Cesena	955	2.768	1.948	1.500	7.171
Rimini	675	1.639	1.010	505	3.829
<b>Emilia-Romagna</b>	<b>13.957</b>	<b>33.728</b>	<b>21.397</b>	<b>13.986</b>	<b>83.068</b>
Massa Carrara	1.024	1.624	709	437	3.794
Lucca	3.142	5.149	2.805	1.425	12.521
Pistoia	1.663	2.622	1.160	848	6.293
Firenze	8.960	14.702	9.010	7.113	39.785
Livorno	3.006	2.544	1.725	1.262	8.537
Pisa	2.525	4.429	2.515	1.543	11.012
Arezzo	1.306	2.404	1.592	975	6.277
Siena	2.081	3.333	2.396	1.466	9.276
Grosseto	533	1.359	834	536	3.262
Prato	841	1.218	1.129	773	3.961
<b>Toscana</b>	<b>25.081</b>	<b>39.384</b>	<b>23.875</b>	<b>16.378</b>	<b>104.718</b>

**Tavola 8 segue - Volontari per classe di età e provincia - Anno 2003**

PROVINCE	Fino a 29 anni	Da 30 a 54 anni	Da 55 a 64 anni	Oltre i 64 anni	Totale
MASCHI E FEMMINE					
Perugia	1.305	3.220	2.265	1.753	8.543
Terni	285	890	732	470	2.377
<b>Umbria</b>	<b>1.590</b>	<b>4.110</b>	<b>2.997</b>	<b>2.223</b>	<b>10.920</b>
Pesaro Urbino	813	2.098	1.190	481	4.582
Ancona	2.900	5.939	2.758	1.792	13.389
Macerata	741	1.904	829	518	3.992
Ascoli Piceno	1.720	3.519	1.313	628	7.180
<b>Marche</b>	<b>6.174</b>	<b>13.460</b>	<b>6.090</b>	<b>3.419</b>	<b>29.143</b>
Viterbo	279	903	403	121	1.706
Rieti	156	350	169	53	728
Roma	6.394	11.887	5.937	2.727	26.945
Latina	433	660	290	59	1.442
Frosinone	336	608	200	62	1.206
<b>Lazio</b>	<b>7.598</b>	<b>14.408</b>	<b>6.999</b>	<b>3.022</b>	<b>32.027</b>
L'Aquila	624	927	336	196	2.083
Teramo	782	1.360	366	164	2.672
Pescara	433	1.269	484	271	2.457
Chieti	250	732	247	145	1.374
<b>Abruzzo</b>	<b>2.089</b>	<b>4.288</b>	<b>1.433</b>	<b>776</b>	<b>8.586</b>
Campobasso	695	1.200	602	304	2.801
Isernia	300	511	220	97	1.128
<b>Molise</b>	<b>995</b>	<b>1.711</b>	<b>822</b>	<b>401</b>	<b>3.929</b>
Caserta	1.373	1.512	667	327	3.879
Benevento	585	1.034	400	111	2.130
Napoli	6.123	9.679	4.177	2.374	22.353
Avellino	1.542	1.457	628	184	3.811
Salerno	3.416	3.436	1.803	766	9.421
<b>Campania</b>	<b>13.039</b>	<b>17.118</b>	<b>7.675</b>	<b>3.762</b>	<b>41.594</b>
Foggia	989	1.667	615	208	3.479
Bari	1.617	2.513	1.217	510	5.857
Taranto	338	703	229	73	1.343
Brindisi	313	645	448	133	1.539
Lecce	1.405	2.529	578	304	4.816
<b>Puglia</b>	<b>4.662</b>	<b>8.057</b>	<b>3.087</b>	<b>1.228</b>	<b>17.034</b>
Potenza	1.830	3.168	1.187	504	6.689
Matera	436	1.239	421	227	2.323
<b>Basilicata</b>	<b>2.266</b>	<b>4.407</b>	<b>1.608</b>	<b>731</b>	<b>9.012</b>
Cosenza	1.713	2.739	828	348	5.628
Catanzaro	1.837	1.601	833	211	4.482
Reggio di Calabria	2.282	3.594	911	593	7.380
Crotone	329	391	75	47	842
Vibo Valentia	144	208	108	49	509
<b>Calabria</b>	<b>6.305</b>	<b>8.533</b>	<b>2.755</b>	<b>1.248</b>	<b>18.841</b>
Trapani	348	402	140	96	986
Palermo	1.593	2.220	912	453	5.178
Messina	593	1.128	435	237	2.393
Agrigento	573	879	280	109	1.841
Caltanissetta	310	338	141	52	841
Enna	258	494	227	93	1.072
Catania	1.856	1.822	790	463	4.931
Ragusa	303	577	277	128	1.285
Siracusa	633	1.157	352	155	2.297
<b>Sicilia</b>	<b>6.467</b>	<b>9.017</b>	<b>3.554</b>	<b>1.786</b>	<b>20.824</b>
Sassari	1.836	4.250	1.939	724	8.749
Nuoro	1.349	4.068	1.490	588	7.495
Cagliari	3.284	6.832	3.274	2.037	15.427
Oristano	381	1.128	635	357	2.501
<b>Sardegna</b>	<b>6.850</b>	<b>16.278</b>	<b>7.338</b>	<b>3.706</b>	<b>34.172</b>
<b>ITALIA</b>	<b>182.523</b>	<b>339.077</b>	<b>192.902</b>	<b>111.453</b>	<b>825.955</b>

**Tavola 8 segue - Volontari per classe di età e provincia - Anno 2003**

PROVINCE	Fino a 29 anni	Da 30 a 54 anni	Da 55 a 64 anni	Oltre i 64 anni	Totale
MASCHI					
Torino	2.033	5.775	3.970	2.088	13.866
Vercelli	226	562	424	376	1.588
Novara	369	1.040	591	387	2.387
Cuneo	964	2.581	1.463	796	5.804
Asti	317	807	449	264	1.837
Alessandria	541	1.141	680	375	2.737
Biella	112	547	390	188	1.237
Verbano - Cusio - Ossola	407	778	349	191	1.725
<b>Piemonte</b>	<b>4.969</b>	<b>13.231</b>	<b>8.316</b>	<b>4.665</b>	<b>31.181</b>
Aosta	134	621	262	90	1.107
<b>Valle d'Aosta</b>	<b>134</b>	<b>621</b>	<b>262</b>	<b>90</b>	<b>1.107</b>
Varese	660	1.847	1.303	718	4.528
Como	728	1.268	701	346	3.043
Sondrio	115	351	366	253	1.085
Milano	4.677	10.236	7.316	3.394	25.623
Bergamo	906	3.225	2.172	1.005	7.308
Brescia	1.694	4.759	3.217	1.899	11.569
Pavia	571	1.124	742	358	2.795
Cremona	386	1.626	995	629	3.636
Mantova	437	1.478	1.274	663	3.852
Lecco	377	898	691	333	2.299
Lodi	114	387	510	258	1.269
<b>Lombardia</b>	<b>10.665</b>	<b>27.199</b>	<b>19.287</b>	<b>9.856</b>	<b>67.007</b>
Bolzano - Bozen	19.087	23.598	7.654	3.903	54.242
Trento	763	2.766	1.274	626	5.429
<b>Trentino-Alto Adige</b>	<b>19.850</b>	<b>26.364</b>	<b>8.928</b>	<b>4.529</b>	<b>59.671</b>
Verona	1.037	2.872	1.872	1.054	6.835
Vicenza	670	2.451	1.442	779	5.342
Belluno	696	1.782	854	315	3.647
Treviso	717	2.830	1.582	977	6.106
Venezia	559	1.821	1.780	927	5.087
Padova	644	2.091	1.200	786	4.721
Rovigo	178	527	420	248	1.373
<b>Veneto</b>	<b>4.501</b>	<b>14.374</b>	<b>9.150</b>	<b>5.086</b>	<b>33.111</b>
Udine	601	1.661	1.246	583	4.091
Gorizia	119	541	351	286	1.297
Trieste	1.023	2.081	1.198	786	5.088
Pordenone	450	917	882	508	2.757
<b>Friuli-Venezia Giulia</b>	<b>2.193</b>	<b>5.200</b>	<b>3.677</b>	<b>2.163</b>	<b>13.233</b>
Imperia	378	610	207	166	1.361
Savona	783	1.616	995	663	4.057
Genova	2.598	3.868	2.158	1.251	9.875
La Spezia	462	946	517	286	2.211
<b>Liguria</b>	<b>4.221</b>	<b>7.040</b>	<b>3.877</b>	<b>2.366</b>	<b>17.504</b>
Piacenza	754	1.685	972	611	4.022
Parma	1.279	3.234	1.854	1.131	7.498
Reggio nell'Emilia	611	1.862	1.467	845	4.785
Modena	1.242	2.899	1.887	1.221	7.249
Bologna	1.285	4.451	3.027	1.522	10.285
Ferrara	297	1.350	788	508	2.943
Ravenna	927	1.429	892	1.283	4.531
Forlì Cesena	491	1.588	1.176	930	4.185
Rimini	439	864	545	205	2.053
<b>Emilia-Romagna</b>	<b>7.325</b>	<b>19.362</b>	<b>12.608</b>	<b>8.256</b>	<b>47.551</b>
Massa Carrara	566	926	451	218	2.161
Lucca	1.789	3.043	1.650	809	7.291
Pistoia	942	1.687	655	516	3.800
Firenze	4.971	8.304	5.110	3.890	22.275
Livorno	1.571	1.407	851	650	4.479
Pisa	1.253	2.497	1.445	971	6.166
Arezzo	674	1.336	924	589	3.523
Siena	1.264	1.988	1.425	837	5.514
Grosseto	300	807	501	273	1.881
Prato	472	656	681	445	2.254
<b>Toscana</b>	<b>13.802</b>	<b>22.651</b>	<b>13.693</b>	<b>9.198</b>	<b>59.344</b>

**Tavola 8 segue - Volontari per classe di età e provincia - Anno 2003**

PROVINCE	Fino a 29 anni	Da 30 a 54 anni	Da 55 a 64 anni	Oltre i 64 anni	Totale
MASCHI					
Perugia	649	1.881	1.346	1.144	5.020
Terni	160	613	504	276	1.553
<b>Umbria</b>	<b>809</b>	<b>2.494</b>	<b>1.850</b>	<b>1.420</b>	<b>6.573</b>
Pesaro Urbino	435	1.196	580	262	2.473
Ancona	1.824	3.555	1.478	764	7.621
Macerata	415	1.165	397	261	2.238
Ascoli Piceno	1.098	2.363	788	325	4.574
<b>Marche</b>	<b>3.772</b>	<b>8.279</b>	<b>3.243</b>	<b>1.612</b>	<b>16.906</b>
Viterbo	172	515	245	70	1.002
Rieti	84	234	127	35	480
Roma	2.813	5.759	2.769	1.215	12.556
Latina	314	404	114	25	857
Frosinone	184	342	82	42	650
<b>Lazio</b>	<b>3.567</b>	<b>7.254</b>	<b>3.337</b>	<b>1.387</b>	<b>15.545</b>
L'Aquila	241	490	149	58	938
Teramo	392	675	178	96	1.341
Pescara	217	546	182	70	1.015
Chieti	155	451	155	50	811
<b>Abruzzo</b>	<b>1.005</b>	<b>2.162</b>	<b>664</b>	<b>274</b>	<b>4.105</b>
Campobasso	380	738	319	171	1.608
Isernia	116	271	63	34	484
<b>Molise</b>	<b>496</b>	<b>1.009</b>	<b>382</b>	<b>205</b>	<b>2.092</b>
Caserta	699	815	316	140	1.970
Benevento	385	700	170	41	1.296
Napoli	2.964	4.556	2.406	1.528	11.454
Avellino	968	940	388	121	2.417
Salerno	1.818	1.724	667	271	4.480
<b>Campania</b>	<b>6.834</b>	<b>8.735</b>	<b>3.947</b>	<b>2.101</b>	<b>21.617</b>
Foggia	543	728	224	74	1.569
Bari	844	1.271	460	215	2.790
Taranto	193	411	124	39	767
Brindisi	189	388	236	72	885
Lecce	878	1.556	295	143	2.872
<b>Puglia</b>	<b>2.647</b>	<b>4.354</b>	<b>1.339</b>	<b>543</b>	<b>8.883</b>
Potenza	1.013	1.965	693	344	4.015
Matera	325	752	309	175	1.561
<b>Basilicata</b>	<b>1.338</b>	<b>2.717</b>	<b>1.002</b>	<b>519</b>	<b>5.576</b>
Cosenza	881	1.336	371	125	2.713
Catanzaro	1.028	833	563	127	2.551
Reggio di Calabria	1.210	2.008	475	263	3.956
Crotone	220	246	63	24	553
Vibo Valentia	95	125	59	22	301
<b>Calabria</b>	<b>3.434</b>	<b>4.548</b>	<b>1.531</b>	<b>561</b>	<b>10.074</b>
Trapani	163	281	83	71	598
Palermo	686	1.140	412	165	2.403
Messina	288	509	165	76	1.038
Agrigento	310	509	145	46	1.010
Caltanissetta	210	229	93	38	570
Enna	106	259	88	21	474
Catania	932	932	418	206	2.488
Ragusa	141	284	140	16	581
Siracusa	344	706	168	79	1.297
<b>Sicilia</b>	<b>3.180</b>	<b>4.849</b>	<b>1.712</b>	<b>718</b>	<b>10.459</b>
Sassari	970	2.141	902	283	4.296
Nuoro	826	2.519	855	234	4.434
Cagliari	1.736	3.609	1.694	1.007	8.046
Oristano	208	635	363	194	1.400
<b>Sardegna</b>	<b>3.740</b>	<b>8.904</b>	<b>3.814</b>	<b>1.718</b>	<b>18.176</b>
<b>ITALIA</b>	<b>98.482</b>	<b>191.347</b>	<b>102.619</b>	<b>57.267</b>	<b>449.715</b>

**Tavola 8 segue - Volontari per classe di età e provincia - Anno 2003**

PROVINCE	Fino a 29 anni	Da 30 a 54 anni	Da 55 a 64 anni	Oltre i 64 anni	Totale
FEMMINE					
Torino	2.183	4.824	4.209	2.519	13.735
Vercelli	180	405	389	372	1.346
Novara	233	702	608	486	2.029
Cuneo	742	1.381	1.534	1.067	4.724
Asti	232	454	361	135	1.182
Alessandria	395	987	762	420	2.564
Biella	95	427	359	254	1.135
Verbano - Cusio - Ossola	222	455	298	272	1.247
<b>Piemonte</b>	<b>4.282</b>	<b>9.635</b>	<b>8.520</b>	<b>5.525</b>	<b>27.962</b>
Aosta	160	595	309	83	1.147
<b>Valle d'Aosta</b>	<b>160</b>	<b>595</b>	<b>309</b>	<b>83</b>	<b>1.147</b>
Varese	763	2.026	1.489	720	4.998
Como	1.078	1.397	835	387	3.697
Sondrio	71	379	729	643	1.822
Milano	6.428	12.697	10.364	5.103	34.592
Bergamo	1.142	2.519	1.702	854	6.217
Brescia	1.275	3.229	2.216	1.725	8.445
Pavia	473	1.015	645	387	2.520
Cremona	517	1.138	882	622	3.159
Mantova	466	1.088	1.070	520	3.144
Lecco	392	1.210	940	527	3.069
Lodi	152	529	440	180	1.301
<b>Lombardia</b>	<b>12.757</b>	<b>27.227</b>	<b>21.312</b>	<b>11.668</b>	<b>72.964</b>
Bolzano - Bozen	11.551	8.859	3.002	1.990	25.402
Trento	712	2.027	1.382	638	4.759
<b>Trentino-Alto Adige</b>	<b>12.263</b>	<b>10.886</b>	<b>4.384</b>	<b>2.628</b>	<b>30.161</b>
Verona	1.044	2.296	1.436	924	5.700
Vicenza	528	2.335	1.292	912	5.067
Belluno	287	773	417	435	1.912
Treviso	737	2.200	1.248	724	4.909
Venezia	687	1.910	1.474	902	4.973
Padova	853	2.111	1.472	902	5.338
Rovigo	243	441	284	161	1.129
<b>Veneto</b>	<b>4.379</b>	<b>12.066</b>	<b>7.623</b>	<b>4.960</b>	<b>29.028</b>
Udine	588	1.722	1.138	530	3.978
Gorizia	137	400	299	282	1.118
Trieste	861	1.674	1.328	688	4.551
Pordenone	473	850	634	422	2.379
<b>Friuli-Venezia Giulia</b>	<b>2.059</b>	<b>4.646</b>	<b>3.399</b>	<b>1.922</b>	<b>12.026</b>
Imperia	333	565	352	342	1.592
Savona	525	1.057	919	584	3.085
Genova	1.762	3.074	2.410	1.984	9.230
La Spezia	397	798	547	336	2.078
<b>Liguria</b>	<b>3.017</b>	<b>5.494</b>	<b>4.228</b>	<b>3.246</b>	<b>15.985</b>
Piacenza	579	1.262	898	422	3.161
Parma	950	2.160	998	759	4.867
Reggio nell'Emilia	600	1.533	996	685	3.814
Modena	1.282	2.289	1.385	732	5.688
Bologna	1.420	2.832	2.029	1.056	7.337
Ferrara	229	1.160	498	261	2.148
Ravenna	872	1.175	748	945	3.740
Forlì Cesena	464	1.180	772	570	2.986
Rimini	236	775	465	300	1.776
<b>Emilia-Romagna</b>	<b>6.632</b>	<b>14.366</b>	<b>8.789</b>	<b>5.730</b>	<b>35.517</b>
Massa Carrara	458	698	258	219	1.633
Lucca	1.353	2.106	1.155	616	5.230
Pistoia	721	935	505	332	2.493
Firenze	3.989	6.398	3.900	3.223	17.510
Livorno	1.435	1.137	874	612	4.058
Pisa	1.272	1.932	1.070	572	4.846
Arezzo	632	1.068	668	386	2.754
Siena	817	1.345	971	629	3.762
Grosseto	233	552	333	263	1.381
Prato	369	562	448	328	1.707
<b>Toscana</b>	<b>11.279</b>	<b>16.733</b>	<b>10.182</b>	<b>7.180</b>	<b>45.374</b>

**Tavola 8 segue - Volontari per classe di età e provincia - Anno 2003**

PROVINCE	Fino a 29 anni	Da 30 a 54 anni	Da 55 a 64 anni	Oltre i 64 anni	Totale
FEMMINE					
Perugia	656	1.339	919	609	3.523
Terni	125	277	228	194	824
<b>Umbria</b>	<b>781</b>	<b>1.616</b>	<b>1.147</b>	<b>803</b>	<b>4.347</b>
Pesaro Urbino	378	902	610	219	2.109
Ancona	1.076	2.384	1.280	1.028	5.768
Macerata	326	739	432	257	1.754
Ascoli Piceno	622	1.156	525	303	2.606
<b>Marche</b>	<b>2.402</b>	<b>5.181</b>	<b>2.847</b>	<b>1.807</b>	<b>12.237</b>
Viterbo	107	388	158	51	704
Rieti	72	116	42	18	248
Roma	3.581	6.128	3.168	1.512	14.389
Latina	119	256	176	34	585
Frosinone	152	266	118	20	556
<b>Lazio</b>	<b>4.031</b>	<b>7.154</b>	<b>3.662</b>	<b>1.635</b>	<b>16.482</b>
L'Aquila	383	437	187	138	1.145
Teramo	390	685	188	68	1.331
Pescara	216	723	302	201	1.442
Chieti	95	281	92	95	563
<b>Abruzzo</b>	<b>1.084</b>	<b>2.126</b>	<b>769</b>	<b>502</b>	<b>4.481</b>
Campobasso	315	462	283	133	1.193
Isernia	184	240	157	63	644
<b>Molise</b>	<b>499</b>	<b>702</b>	<b>440</b>	<b>196</b>	<b>1.837</b>
Caserta	674	697	351	187	1.909
Benevento	200	334	230	70	834
Napoli	3.159	5.123	1.771	846	10.899
Avellino	574	517	240	63	1.394
Salerno	1.598	1.712	1.136	495	4.941
<b>Campania</b>	<b>6.205</b>	<b>8.383</b>	<b>3.728</b>	<b>1.661</b>	<b>19.977</b>
Foggia	446	939	391	134	1.910
Bari	773	1.242	757	295	3.067
Taranto	145	292	105	34	576
Brindisi	124	257	212	61	654
Lecce	527	973	283	161	1.944
<b>Puglia</b>	<b>2.015</b>	<b>3.703</b>	<b>1.748</b>	<b>685</b>	<b>8.151</b>
Potenza	817	1.203	494	160	2.674
Matera	111	487	112	52	762
<b>Basilicata</b>	<b>928</b>	<b>1.690</b>	<b>606</b>	<b>212</b>	<b>3.436</b>
Cosenza	832	1.403	457	223	2.915
Catanzaro	809	768	270	84	1.931
Reggio di Calabria	1.072	1.586	436	330	3.424
Crotone	109	145	12	23	289
Vibo Valentia	49	83	49	27	208
<b>Calabria</b>	<b>2.871</b>	<b>3.985</b>	<b>1.224</b>	<b>687</b>	<b>8.767</b>
Trapani	185	121	57	25	388
Palermo	907	1.080	500	288	2.775
Messina	305	619	270	161	1.355
Agrigento	263	370	135	63	831
Caltanissetta	100	109	48	14	271
Enna	152	235	139	72	598
Catania	924	890	372	257	2.443
Ragusa	162	293	137	112	704
Siracusa	289	451	184	76	1.000
<b>Sicilia</b>	<b>3.287</b>	<b>4.168</b>	<b>1.842</b>	<b>1.068</b>	<b>10.365</b>
Sassari	866	2.109	1.037	441	4.453
Nuoro	523	1.549	635	354	3.061
Cagliari	1.548	3.223	1.580	1.030	7.381
Oristano	173	493	272	163	1.101
<b>Sardegna</b>	<b>3.110</b>	<b>7.374</b>	<b>3.524</b>	<b>1.988</b>	<b>15.996</b>
<b>ITALIA</b>	<b>84.041</b>	<b>147.730</b>	<b>90.283</b>	<b>54.186</b>	<b>376.240</b>

**Tavola 9 - Volontari per titolo di studio e provincia - Anno 2003**

PROVINCE	Laurea	Diploma di scuola media superiore	Inferiore al diploma di scuola media superiore	Totale
MASCHI E FEMMINE				
Torino	4.197	11.951	11.453	27.601
Vercelli	336	1.137	1.461	2.934
Novara	551	1.730	2.135	4.416
Cuneo	1.762	4.060	4.706	10.528
Asti	254	1.115	1.650	3.019
Alessandria	692	2.544	2.065	5.301
Biella	250	1.018	1.104	2.372
Verbano - Cusio - Ossola	289	1.392	1.291	2.972
<b>Piemonte</b>	<b>8.331</b>	<b>24.947</b>	<b>25.865</b>	<b>59.143</b>
Aosta	217	1.138	899	2.254
<b>Valle d'Aosta</b>	<b>217</b>	<b>1.138</b>	<b>899</b>	<b>2.254</b>
Varese	1.441	4.654	3.431	9.526
Como	915	3.408	2.417	6.740
Sondrio	202	1.273	1.432	2.907
Milano	9.296	28.651	22.268	60.215
Bergamo	1.239	5.130	7.156	13.525
Brescia	1.696	7.733	10.585	20.014
Pavia	1.012	2.250	2.053	5.315
Cremona	750	2.817	3.228	6.795
Mantova	715	2.775	3.506	6.996
Lecco	495	2.117	2.756	5.368
Lodi	176	881	1.513	2.570
<b>Lombardia</b>	<b>17.937</b>	<b>61.689</b>	<b>60.345</b>	<b>139.971</b>
Bolzano - Bozen	5.576	23.858	50.210	79.644
Trento	1.293	4.524	4.371	10.188
<b>Trentino-Alto Adige</b>	<b>6.869</b>	<b>28.382</b>	<b>54.581</b>	<b>89.832</b>
Verona	1.599	5.753	5.183	12.535
Vicenza	1.093	4.328	4.988	10.409
Belluno	502	2.522	2.535	5.559
Treviso	1.370	4.387	5.258	11.015
Venezia	1.242	4.589	4.229	10.060
Padova	1.822	4.122	4.115	10.059
Rovigo	457	1.026	1.019	2.502
<b>Veneto</b>	<b>8.085</b>	<b>26.727</b>	<b>27.327</b>	<b>62.139</b>
Udine	1.123	4.089	2.857	8.069
Gorizia	373	1.063	979	2.415
Trieste	1.560	4.633	3.446	9.639
Pordenone	483	2.096	2.557	5.136
<b>Friuli-Venezia Giulia</b>	<b>3.539</b>	<b>11.881</b>	<b>9.839</b>	<b>25.259</b>
Imperia	345	1.501	1.107	2.953
Savona	653	3.101	3.388	7.142
Genova	3.022	9.367	6.716	19.105
La Spezia	355	1.609	2.325	4.289
<b>Liguria</b>	<b>4.375</b>	<b>15.578</b>	<b>13.536</b>	<b>33.489</b>
Piacenza	990	3.095	3.098	7.183
Parma	1.530	5.158	5.677	12.365
Reggio nell'Emilia	1.104	3.502	3.993	8.599
Modena	1.613	5.827	5.497	12.937
Bologna	2.664	7.510	7.448	17.622
Ferrara	847	2.032	2.212	5.091
Ravenna	1.097	3.354	3.820	8.271
Forlì Cesena	948	2.749	3.474	7.171
Rimini	612	1.791	1.426	3.829
<b>Emilia-Romagna</b>	<b>11.405</b>	<b>35.018</b>	<b>36.645</b>	<b>83.068</b>
Massa Carrara	272	1.774	1.748	3.794
Lucca	1.176	5.952	5.393	12.521
Pistoia	770	2.738	2.785	6.293
Firenze	4.595	19.307	15.883	39.785
Livorno	821	3.640	4.076	8.537
Pisa	1.173	4.707	5.132	11.012
Arezzo	634	2.930	2.713	6.277
Siena	1.084	3.802	4.390	9.276
Grosseto	316	1.472	1.474	3.262
Prato	338	1.633	1.990	3.961
<b>Toscana</b>	<b>11.179</b>	<b>47.955</b>	<b>45.584</b>	<b>104.718</b>

**Tavola 9 segue - Volontari per titolo di studio e provincia - Anno 2003**

PROVINCE	Laurea	Diploma di scuola media superiore	Inferiore al diploma di scuola media superiore	Totale
MASCHI E FEMMINE				
Perugia	1.169	3.742	3.632	8.543
Terni	293	1.038	1.046	2.377
<b>Umbria</b>	<b>1.462</b>	<b>4.780</b>	<b>4.678</b>	<b>10.920</b>
Pesaro Urbino	856	2.292	1.434	4.582
Ancona	2.602	7.206	3.581	13.389
Macerata	542	2.031	1.419	3.992
Ascoli Piceno	678	3.393	3.109	7.180
<b>Marche</b>	<b>4.678</b>	<b>14.922</b>	<b>9.543</b>	<b>29.143</b>
Viterbo	133	720	853	1.706
Rieti	44	328	356	728
Roma	5.794	13.524	7.627	26.945
Latina	131	642	669	1.442
Frosinone	158	464	584	1.206
<b>Lazio</b>	<b>6.260</b>	<b>15.678</b>	<b>10.089</b>	<b>32.027</b>
L'Aquila	314	1.257	512	2.083
Teramo	449	1.642	581	2.672
Pescara	366	1.399	692	2.457
Chieti	223	577	574	1.374
<b>Abruzzo</b>	<b>1.352</b>	<b>4.875</b>	<b>2.359</b>	<b>8.586</b>
Campobasso	436	1.387	978	2.801
Isernia	254	644	230	1.128
<b>Molise</b>	<b>690</b>	<b>2.031</b>	<b>1.208</b>	<b>3.929</b>
Caserta	745	2.027	1.107	3.879
Benevento	146	1.271	713	2.130
Napoli	3.535	11.615	7.203	22.353
Avellino	471	2.304	1.036	3.811
Salerno	1.491	4.608	3.322	9.421
<b>Campania</b>	<b>6.388</b>	<b>21.825</b>	<b>13.381</b>	<b>41.594</b>
Foggia	341	1.821	1.317	3.479
Bari	941	2.992	1.924	5.857
Taranto	167	632	544	1.343
Brindisi	123	885	531	1.539
Lecce	527	2.164	2.125	4.816
<b>Puglia</b>	<b>2.099</b>	<b>8.494</b>	<b>6.441</b>	<b>17.034</b>
Potenza	958	4.437	1.294	6.689
Matera	392	1.131	800	2.323
<b>Basilicata</b>	<b>1.350</b>	<b>5.568</b>	<b>2.094</b>	<b>9.012</b>
Cosenza	979	3.137	1.512	5.628
Catanzaro	753	2.564	1.165	4.482
Reggio di Calabria	1.147	4.142	2.091	7.380
Crotone	48	385	409	842
Vibo Valentia	125	188	196	509
<b>Calabria</b>	<b>3.052</b>	<b>10.416</b>	<b>5.373</b>	<b>18.841</b>
Trapani	125	592	269	986
Palermo	873	2.799	1.506	5.178
Messina	499	1.380	514	2.393
Agrigento	194	918	729	1.841
Caltanissetta	80	278	483	841
Enna	93	494	485	1.072
Catania	818	2.981	1.132	4.931
Ragusa	218	722	345	1.285
Siracusa	223	1.152	922	2.297
<b>Sicilia</b>	<b>3.123</b>	<b>11.316</b>	<b>6.385</b>	<b>20.824</b>
Sassari	781	3.818	4.150	8.749
Nuoro	588	2.700	4.207	7.495
Cagliari	1.897	6.315	7.215	15.427
Oristano	196	796	1.509	2.501
<b>Sardegna</b>	<b>3.462</b>	<b>13.629</b>	<b>17.081</b>	<b>34.172</b>
<b>ITALIA</b>	<b>105.853</b>	<b>366.849</b>	<b>353.253</b>	<b>825.955</b>



**Tavola 9 segue - Volontari per titolo di studio e provincia - Anno 2003**

PROVINCE	Laurea	Diploma di scuola media superiore	Inferiore al diploma di scuola media superiore	Totale
MASCHI				
Torino	1.945	5.711	6.210	13.866
Vercelli	163	633	792	1.588
Novara	282	926	1.179	2.387
Cuneo	762	2.246	2.796	5.804
Asti	143	623	1.071	1.837
Alessandria	323	1.296	1.118	2.737
Biella	111	473	653	1.237
Verbano - Cusio - Ossola	169	835	721	1.725
<b>Piemonte</b>	<b>3.898</b>	<b>12.743</b>	<b>14.540</b>	<b>31.181</b>
Aosta	91	579	437	1.107
<b>Valle d'Aosta</b>	<b>91</b>	<b>579</b>	<b>437</b>	<b>1.107</b>
Varese	702	2.219	1.607	4.528
Como	435	1.427	1.181	3.043
Sondrio	85	450	550	1.085
Milano	4.006	11.338	10.279	25.623
Bergamo	633	2.608	4.067	7.308
Brescia	853	4.392	6.324	11.569
Pavia	456	1.097	1.242	2.795
Cremona	404	1.424	1.808	3.636
Mantova	304	1.426	2.122	3.852
Lecco	194	825	1.280	2.299
Lodi	82	373	814	1.269
<b>Lombardia</b>	<b>8.154</b>	<b>27.579</b>	<b>31.274</b>	<b>67.007</b>
Bolzano - Bozen	3.368	13.846	37.028	54.242
Trento	728	2.416	2.285	5.429
<b>Trentino-Alto Adige</b>	<b>4.096</b>	<b>16.262</b>	<b>39.313</b>	<b>59.671</b>
Verona	902	2.951	2.982	6.835
Vicenza	527	2.043	2.772	5.342
Belluno	266	1.559	1.822	3.647
Treviso	695	2.357	3.054	6.106
Venezia	537	2.260	2.290	5.087
Padova	791	1.903	2.027	4.721
Rovigo	215	536	622	1.373
<b>Veneto</b>	<b>3.933</b>	<b>13.609</b>	<b>15.569</b>	<b>33.111</b>
Udine	568	2.036	1.487	4.091
Gorizia	167	543	587	1.297
Trieste	800	2.348	1.940	5.088
Pordenone	278	1.137	1.342	2.757
<b>Friuli-Venezia Giulia</b>	<b>1.813</b>	<b>6.064</b>	<b>5.356</b>	<b>13.233</b>
Imperia	126	716	519	1.361
Savona	324	1.804	1.929	4.057
Genova	1.263	4.905	3.707	9.875
La Spezia	166	854	1.191	2.211
<b>Liguria</b>	<b>1.879</b>	<b>8.279</b>	<b>7.346</b>	<b>17.504</b>
Piacenza	482	1.573	1.967	4.022
Parma	753	3.032	3.713	7.498
Reggio nell'Emilia	578	1.757	2.450	4.785
Modena	793	3.103	3.353	7.249
Bologna	1.416	4.249	4.620	10.285
Ferrara	394	1.132	1.417	2.943
Ravenna	523	1.760	2.248	4.531
Forlì Cesena	487	1.491	2.207	4.185
Rimini	302	861	890	2.053
<b>Emilia-Romagna</b>	<b>5.728</b>	<b>18.958</b>	<b>22.865</b>	<b>47.551</b>
Massa Carrara	145	955	1.061	2.161
Lucca	618	3.311	3.362	7.291
Pistoia	425	1.588	1.787	3.800
Firenze	2.337	10.357	9.581	22.275
Livorno	422	1.919	2.138	4.479
Pisa	619	2.451	3.096	6.166
Arezzo	331	1.539	1.653	3.523
Siena	555	2.213	2.746	5.514
Grosseto	183	824	874	1.881
Prato	179	875	1.200	2.254
<b>Toscana</b>	<b>5.814</b>	<b>26.032</b>	<b>27.498</b>	<b>59.344</b>

**Tavola 9 segue - Volontari per titolo di studio e provincia - Anno 2003**

PROVINCE	Laurea	Diploma di scuola media superiore	Inferiore al diploma di scuola media superiore	Totale
MASCHI				
Perugia	591	2.106	2.323	5.020
Terni	148	633	772	1.553
<b>Umbria</b>	<b>739</b>	<b>2.739</b>	<b>3.095</b>	<b>6.573</b>
Pesaro Urbino	391	1.180	902	2.473
Ancona	1.214	4.149	2.258	7.621
Macerata	268	1.095	875	2.238
Ascoli Piceno	373	2.145	2.056	4.574
<b>Marche</b>	<b>2.246</b>	<b>8.569</b>	<b>6.091</b>	<b>16.906</b>
Viterbo	81	372	549	1.002
Rieti	18	218	244	480
Roma	2.288	6.443	3.825	12.556
Latina	76	340	441	857
Frosinone	76	216	358	650
<b>Lazio</b>	<b>2.539</b>	<b>7.589</b>	<b>5.417</b>	<b>15.545</b>
L'Aquila	148	575	215	938
Teramo	240	815	286	1.341
Pescara	136	553	326	1.015
Chieti	94	285	432	811
<b>Abruzzo</b>	<b>618</b>	<b>2.228</b>	<b>1.259</b>	<b>4.105</b>
Campobasso	217	829	562	1.608
Isernia	92	303	89	484
<b>Molise</b>	<b>309</b>	<b>1.132</b>	<b>651</b>	<b>2.092</b>
Caserta	378	886	706	1.970
Benevento	74	759	463	1.296
Napoli	1.539	5.913	4.002	11.454
Avellino	289	1.453	675	2.417
Salerno	635	2.372	1.473	4.480
<b>Campania</b>	<b>2.915</b>	<b>11.383</b>	<b>7.319</b>	<b>21.617</b>
Foggia	167	850	552	1.569
Bari	358	1.396	1.036	2.790
Taranto	56	353	358	767
Brindisi	64	468	353	885
Lecce	257	1.191	1.424	2.872
<b>Puglia</b>	<b>902</b>	<b>4.258</b>	<b>3.723</b>	<b>8.883</b>
Potenza	522	2.626	867	4.015
Matera	240	743	578	1.561
<b>Basilicata</b>	<b>762</b>	<b>3.369</b>	<b>1.445</b>	<b>5.576</b>
Cosenza	387	1.457	869	2.713
Catanzaro	414	1.446	691	2.551
Reggio di Calabria	536	2.126	1.294	3.956
Crotone	28	250	275	553
Vibo Valentia	73	103	125	301
<b>Calabria</b>	<b>1.438</b>	<b>5.382</b>	<b>3.254</b>	<b>10.074</b>
Trapani	77	375	146	598
Palermo	398	1.218	787	2.403
Messina	182	591	265	1.038
Agrigento	118	517	375	1.010
Caltanissetta	56	176	338	570
Enna	45	240	189	474
Catania	410	1.479	599	2.488
Ragusa	117	354	110	581
Siracusa	131	604	562	1.297
<b>Sicilia</b>	<b>1.534</b>	<b>5.554</b>	<b>3.371</b>	<b>10.459</b>
Sassari	289	1.796	2.211	4.296
Nuoro	304	1.447	2.683	4.434
Cagliari	852	3.155	4.039	8.046
Oristano	106	413	881	1.400
<b>Sardegna</b>	<b>1.551</b>	<b>6.811</b>	<b>9.814</b>	<b>18.176</b>
<b>ITALIA</b>	<b>50.959</b>	<b>189.119</b>	<b>209.637</b>	<b>449.715</b>

**Tavola 9 segue - Volontari per titolo di studio e provincia - Anno 2003**

PROVINCE	Laurea	Diploma di scuola media superiore	Inferiore al diploma di scuola media superiore	Totale
FEMMINE				
Torino	2.252	6.240	5.243	13.735
Vercelli	173	504	669	1.346
Novara	269	804	956	2.029
Cuneo	1.000	1.814	1.910	4.724
Asti	111	492	579	1.182
Alessandria	369	1.248	947	2.564
Biella	139	545	451	1.135
Verbano - Cusio - Ossola	120	557	570	1.247
<b>Piemonte</b>	<b>4.433</b>	<b>12.204</b>	<b>11.325</b>	<b>27.962</b>
Aosta	126	559	462	1.147
<b>Valle d'Aosta</b>	<b>126</b>	<b>559</b>	<b>462</b>	<b>1.147</b>
Varese	739	2.435	1.824	4.998
Como	480	1.981	1.236	3.697
Sondrio	117	823	882	1.822
Milano	5.290	17.313	11.989	34.592
Bergamo	606	2.522	3.089	6.217
Brescia	843	3.341	4.261	8.445
Pavia	556	1.153	811	2.520
Cremona	346	1.393	1.420	3.159
Mantova	411	1.349	1.384	3.144
Lecco	301	1.292	1.476	3.069
Lodi	94	508	699	1.301
<b>Lombardia</b>	<b>9.783</b>	<b>34.110</b>	<b>29.071</b>	<b>72.964</b>
Bolzano - Bozen	2.208	10.012	13.182	25.402
Trento	565	2.108	2.086	4.759
<b>Trentino-Alto Adige</b>	<b>2.773</b>	<b>12.120</b>	<b>15.268</b>	<b>30.161</b>
Verona	697	2.802	2.201	5.700
Vicenza	566	2.285	2.216	5.067
Belluno	236	963	713	1.912
Treviso	675	2.030	2.204	4.909
Venezia	705	2.329	1.939	4.973
Padova	1.031	2.219	2.088	5.338
Rovigo	242	490	397	1.129
<b>Veneto</b>	<b>4.152</b>	<b>13.118</b>	<b>11.758</b>	<b>29.028</b>
Udine	555	2.053	1.370	3.978
Gorizia	206	520	392	1.118
Trieste	760	2.285	1.506	4.551
Pordenone	205	959	1.215	2.379
<b>Friuli-Venezia Giulia</b>	<b>1.726</b>	<b>5.817</b>	<b>4.483</b>	<b>12.026</b>
Imperia	219	785	588	1.592
Savona	329	1.297	1.459	3.085
Genova	1.759	4.462	3.009	9.230
La Spezia	189	755	1.134	2.078
<b>Liguria</b>	<b>2.496</b>	<b>7.299</b>	<b>6.190</b>	<b>15.985</b>
Piacenza	508	1.522	1.131	3.161
Parma	777	2.126	1.964	4.867
Reggio nell'Emilia	526	1.745	1.543	3.814
Modena	820	2.724	2.144	5.688
Bologna	1.248	3.261	2.828	7.337
Ferrara	453	900	795	2.148
Ravenna	574	1.594	1.572	3.740
Forlì Cesena	461	1.258	1.267	2.986
Rimini	310	930	536	1.776
<b>Emilia-Romagna</b>	<b>5.677</b>	<b>16.060</b>	<b>13.780</b>	<b>35.517</b>
Massa Carrara	127	819	687	1.633
Lucca	558	2.641	2.031	5.230
Pistoia	345	1.150	998	2.493
Firenze	2.258	8.950	6.302	17.510
Livorno	399	1.721	1.938	4.058
Pisa	554	2.256	2.036	4.846
Arezzo	303	1.391	1.060	2.754
Siena	529	1.589	1.644	3.762
Grosseto	133	648	600	1.381
Prato	159	758	790	1.707
<b>Toscana</b>	<b>5.365</b>	<b>21.923</b>	<b>18.086</b>	<b>45.374</b>

**Tavola 9 segue - Volontari per titolo di studio e provincia - Anno 2003**

PROVINCE	Laurea	Diploma di scuola media superiore	Inferiore al diploma di scuola media superiore	Totale
FEMMINE				
Perugia	578	1.636	1.309	3.523
Terni	145	405	274	824
<b>Umbria</b>	<b>723</b>	<b>2.041</b>	<b>1.583</b>	<b>4.347</b>
Pesaro Urbino	465	1.112	532	2.109
Ancona	1.388	3.057	1.323	5.768
Macerata	274	936	544	1.754
Ascoli Piceno	305	1.248	1.053	2.606
<b>Marche</b>	<b>2.432</b>	<b>6.353</b>	<b>3.452</b>	<b>12.237</b>
Viterbo	52	348	304	704
Rieti	26	110	112	248
Roma	3.506	7.081	3.802	14.389
Latina	55	302	228	585
Frosinone	82	248	226	556
<b>Lazio</b>	<b>3.721</b>	<b>8.089</b>	<b>4.672</b>	<b>16.482</b>
L'Aquila	166	682	297	1.145
Teramo	209	827	295	1.331
Pescara	230	846	366	1.442
Chieti	129	292	142	563
<b>Abruzzo</b>	<b>734</b>	<b>2.647</b>	<b>1.100</b>	<b>4.481</b>
Campobasso	219	558	416	1.193
Isernia	162	341	141	644
<b>Molise</b>	<b>381</b>	<b>899</b>	<b>557</b>	<b>1.837</b>
Caserta	367	1.141	401	1.909
Benevento	72	512	250	834
Napoli	1.996	5.702	3.201	10.899
Avellino	182	851	361	1.394
Salerno	856	2.236	1.849	4.941
<b>Campania</b>	<b>3.473</b>	<b>10.442</b>	<b>6.062</b>	<b>19.977</b>
Foggia	174	971	765	1.910
Bari	583	1.596	888	3.067
Taranto	111	279	186	576
Brindisi	59	417	178	654
Lecce	270	973	701	1.944
<b>Puglia</b>	<b>1.197</b>	<b>4.236</b>	<b>2.718</b>	<b>8.151</b>
Potenza	436	1.811	427	2.674
Matera	152	388	222	762
<b>Basilicata</b>	<b>588</b>	<b>2.199</b>	<b>649</b>	<b>3.436</b>
Cosenza	592	1.680	643	2.915
Catanzaro	339	1.118	474	1.931
Reggio di Calabria	611	2.016	797	3.424
Crotone	20	135	134	289
Vibo Valentia	52	85	71	208
<b>Calabria</b>	<b>1.614</b>	<b>5.034</b>	<b>2.119</b>	<b>8.767</b>
Trapani	48	217	123	388
Palermo	475	1.581	719	2.775
Messina	317	789	249	1.355
Agrigento	76	401	354	831
Caltanissetta	24	102	145	271
Enna	48	254	296	598
Catania	408	1.502	533	2.443
Ragusa	101	368	235	704
Siracusa	92	548	360	1.000
<b>Sicilia</b>	<b>1.589</b>	<b>5.762</b>	<b>3.014</b>	<b>10.365</b>
Sassari	492	2.022	1.939	4.453
Nuoro	284	1.253	1.524	3.061
Cagliari	1.045	3.160	3.176	7.381
Oristano	90	383	628	1.101
<b>Sardegna</b>	<b>1.911</b>	<b>6.818</b>	<b>7.267</b>	<b>15.996</b>
<b>ITALIA</b>	<b>54.894</b>	<b>177.730</b>	<b>143.616</b>	<b>376.240</b>

**Tavola 10 - Volontari per condizione professionale e provincia - Anno 2003**

PROVINCE	Occupati	Ritirati dal lavoro	Altra condizione	Totale
MASCHI E FEMMINE				
Torino	12.507	10.874	4.220	27.601
Vercelli	1.401	1.289	244	2.934
Novara	2.106	1.828	482	4.416
Cuneo	4.998	4.215	1.315	10.528
Asti	1.679	1.096	244	3.019
Alessandria	2.732	1.765	804	5.301
Biella	1.081	977	314	2.372
Verbano - Cusio - Ossola	1.559	855	558	2.972
<b>Piemonte</b>	<b>28.063</b>	<b>22.899</b>	<b>8.181</b>	<b>59.143</b>
Aosta	1.425	646	183	2.254
<b>Valle d'Aosta</b>	<b>1.425</b>	<b>646</b>	<b>183</b>	<b>2.254</b>
Varese	4.733	3.275	1.518	9.526
Como	3.478	1.831	1.431	6.740
Sondrio	1.293	964	650	2.907
Milano	27.189	20.695	12.331	60.215
Bergamo	6.771	5.022	1.732	13.525
Brescia	10.748	7.118	2.148	20.014
Pavia	2.885	1.660	770	5.315
Cremona	3.307	2.708	780	6.795
Mantova	3.140	3.347	509	6.996
Lecco	2.259	2.122	987	5.368
Lodi	874	1.220	476	2.570
<b>Lombardia</b>	<b>66.677</b>	<b>49.962</b>	<b>23.332</b>	<b>139.971</b>
Bolzano - Bozen	55.634	12.298	11.712	79.644
Trento	5.770	2.814	1.604	10.188
<b>Trentino-Alto Adige</b>	<b>61.404</b>	<b>15.112</b>	<b>13.316</b>	<b>89.832</b>
Verona	6.530	4.269	1.736	12.535
Vicenza	5.435	3.696	1.278	10.409
Belluno	3.641	1.578	340	5.559
Treviso	5.934	3.678	1.403	11.015
Venezia	4.282	4.212	1.566	10.060
Padova	4.800	3.600	1.659	10.059
Rovigo	1.140	1.022	340	2.502
<b>Veneto</b>	<b>31.762</b>	<b>22.055</b>	<b>8.322</b>	<b>62.139</b>
Udine	4.461	2.774	834	8.069
Gorizia	1.003	936	476	2.415
Trieste	4.512	3.171	1.956	9.639
Pordenone	2.136	2.250	750	5.136
<b>Friuli-Venezia Giulia</b>	<b>12.112</b>	<b>9.131</b>	<b>4.016</b>	<b>25.259</b>
Imperia	1.554	759	640	2.953
Savona	3.593	2.330	1.219	7.142
Genova	9.240	6.008	3.857	19.105
La Spezia	1.676	2.011	602	4.289
<b>Liguria</b>	<b>16.063</b>	<b>11.108</b>	<b>6.318</b>	<b>33.489</b>
Piacenza	3.744	2.305	1.134	7.183
Parma	6.899	4.306	1.160	12.365
Reggio nell'Emilia	4.337	3.443	819	8.599
Modena	7.144	4.459	1.334	12.937
Bologna	8.958	6.681	1.983	17.622
Ferrara	3.002	1.507	582	5.091
Ravenna	4.253	3.372	646	8.271
Forlì Cesena	3.671	2.826	674	7.171
Rimini	1.972	1.477	380	3.829
<b>Emilia-Romagna</b>	<b>43.980</b>	<b>30.376</b>	<b>8.712</b>	<b>83.068</b>
Massa Carrara	1.886	1.080	828	3.794
Lucca	6.602	3.514	2.405	12.521
Pistoia	3.530	1.847	916	6.293
Firenze	21.130	11.306	7.349	39.785
Livorno	4.010	3.038	1.489	8.537
Pisa	5.908	3.147	1.957	11.012
Arezzo	3.257	2.224	796	6.277
Siena	4.859	3.250	1.167	9.276
Grosseto	1.630	1.156	476	3.262
Prato	1.870	1.418	673	3.961
<b>Toscana</b>	<b>54.682</b>	<b>31.980</b>	<b>18.056</b>	<b>104.718</b>

**Tavola 10 segue - Volontari per condizione professionale e provincia - Anno 2003**

PROVINCE	Occupati	Ritirati dal lavoro	Altra condizione	Totale
MASCHI E FEMMINE				
Perugia	3.854	3.507	1.182	8.543
Terni	1.140	965	272	2.377
<b>Umbria</b>	<b>4.994</b>	<b>4.472</b>	<b>1.454</b>	<b>10.920</b>
Pesaro Urbino	2.685	1.367	530	4.582
Ancona	7.551	3.885	1.953	13.389
Macerata	2.346	1.082	564	3.992
Ascoli Piceno	4.812	1.371	997	7.180
<b>Marche</b>	<b>17.394</b>	<b>7.705</b>	<b>4.044</b>	<b>29.143</b>
Viterbo	983	459	264	1.706
Rieti	383	152	193	728
Roma	13.878	5.232	7.835	26.945
Latina	857	303	282	1.442
Frosinone	642	254	310	1.206
<b>Lazio</b>	<b>16.743</b>	<b>6.400</b>	<b>8.884</b>	<b>32.027</b>
L'Aquila	1.223	454	406	2.083
Teramo	1.824	359	489	2.672
Pescara	1.376	569	512	2.457
Chieti	899	242	233	1.374
<b>Abruzzo</b>	<b>5.322</b>	<b>1.624</b>	<b>1.640</b>	<b>8.586</b>
Campobasso	1.372	635	794	2.801
Isernia	576	298	254	1.128
<b>Molise</b>	<b>1.948</b>	<b>933</b>	<b>1.048</b>	<b>3.929</b>
Caserta	1.980	633	1.266	3.879
Benevento	1.274	239	617	2.130
Napoli	8.835	5.811	7.707	22.353
Avellino	2.086	658	1.067	3.811
Salerno	4.636	1.748	3.037	9.421
<b>Campania</b>	<b>18.811</b>	<b>9.089</b>	<b>13.694</b>	<b>41.594</b>
Foggia	1.387	596	1.496	3.479
Bari	2.920	1.250	1.687	5.857
Taranto	660	308	375	1.343
Brindisi	797	296	446	1.539
Lecce	2.124	791	1.901	4.816
<b>Puglia</b>	<b>7.888</b>	<b>3.241</b>	<b>5.905</b>	<b>17.034</b>
Potenza	3.772	1.100	1.817	6.689
Matera	1.317	499	507	2.323
<b>Basilicata</b>	<b>5.089</b>	<b>1.599</b>	<b>2.324</b>	<b>9.012</b>
Cosenza	2.678	912	2.038	5.628
Catanzaro	2.028	719	1.735	4.482
Reggio di Calabria	3.431	1.142	2.807	7.380
Crotone	501	93	248	842
Vibo Valentia	284	120	105	509
<b>Calabria</b>	<b>8.922</b>	<b>2.986</b>	<b>6.933</b>	<b>18.841</b>
Trapani	400	217	369	986
Palermo	2.342	1.267	1.569	5.178
Messina	1.378	474	541	2.393
Agrigento	916	290	635	1.841
Caltanissetta	283	193	365	841
Enna	506	199	367	1.072
Catania	2.601	770	1.560	4.931
Ragusa	789	252	244	1.285
Siracusa	1.199	384	714	2.297
<b>Sicilia</b>	<b>10.414</b>	<b>4.046</b>	<b>6.364</b>	<b>20.824</b>
Sassari	4.773	1.966	2.010	8.749
Nuoro	4.172	1.884	1.439	7.495
Cagliari	7.091	4.189	4.147	15.427
Oristano	1.223	798	480	2.501
<b>Sardegna</b>	<b>17.259</b>	<b>8.837</b>	<b>8.076</b>	<b>34.172</b>
<b>ITALIA</b>	<b>430.952</b>	<b>244.201</b>	<b>150.802</b>	<b>825.955</b>

**Tavola 10 segue - Volontari per condizione professionale e provincia - Anno 2003**

PROVINCE	Occupati	Ritirati dal lavoro	Altra condizione	Totale
MASCHI				
Torino	7.129	5.352	1.385	13.866
Vercelli	889	656	43	1.588
Novara	1.360	905	122	2.387
Cuneo	3.284	1.956	564	5.804
Asti	1.152	609	76	1.837
Alessandria	1.664	865	208	2.737
Biella	589	508	140	1.237
Verbano - Cusio - Ossola	1.059	472	194	1.725
<b>Piemonte</b>	<b>17.126</b>	<b>11.323</b>	<b>2.732</b>	<b>31.181</b>
Aosta	756	298	53	1.107
<b>Valle d'Aosta</b>	<b>756</b>	<b>298</b>	<b>53</b>	<b>1.107</b>
Varese	2.615	1.500	413	4.528
Como	1.794	876	373	3.043
Sondrio	640	350	95	1.085
Milano	13.710	8.861	3.052	25.623
Bergamo	4.040	2.844	424	7.308
Brescia	7.078	4.031	460	11.569
Pavia	1.642	914	239	2.795
Cremona	1.919	1.530	187	3.636
Mantova	1.916	1.797	139	3.852
Lecco	1.170	952	177	2.299
Lodi	461	730	78	1.269
<b>Lombardia</b>	<b>36.985</b>	<b>24.385</b>	<b>5.637</b>	<b>67.007</b>
Bolzano - Bozen	41.084	7.731	5.427	54.242
Trento	3.695	1.312	422	5.429
<b>Trentino-Alto Adige</b>	<b>44.779</b>	<b>9.043</b>	<b>5.849</b>	<b>59.671</b>
Verona	4.087	2.337	411	6.835
Vicenza	3.129	1.835	378	5.342
Belluno	2.694	835	118	3.647
Treviso	3.690	2.046	370	6.106
Venezia	2.339	2.374	374	5.087
Padova	2.644	1.773	304	4.721
Rovigo	661	607	105	1.373
<b>Veneto</b>	<b>19.244</b>	<b>11.807</b>	<b>2.060</b>	<b>33.111</b>
Udine	2.539	1.298	254	4.091
Gorizia	555	496	246	1.297
Trieste	2.740	1.629	719	5.088
Pordenone	1.269	1.253	235	2.757
<b>Friuli-Venezia Giulia</b>	<b>7.103</b>	<b>4.676</b>	<b>1.454</b>	<b>13.233</b>
Imperia	831	310	220	1.361
Savona	2.404	1.340	313	4.057
Genova	5.684	2.972	1.219	9.875
La Spezia	1.074	932	205	2.211
<b>Liguria</b>	<b>9.993</b>	<b>5.554</b>	<b>1.957</b>	<b>17.504</b>
Piacenza	2.287	1.351	384	4.022
Parma	4.390	2.676	432	7.498
Reggio nell'Emilia	2.522	1.938	325	4.785
Modena	4.108	2.680	461	7.249
Bologna	5.544	3.948	793	10.285
Ferrara	1.926	879	138	2.943
Ravenna	2.449	1.810	272	4.531
Forlì Cesena	2.208	1.677	300	4.185
Rimini	1.088	796	169	2.053
<b>Emilia-Romagna</b>	<b>26.522</b>	<b>17.755</b>	<b>3.274</b>	<b>47.551</b>
Massa Carrara	1.195	642	324	2.161
Lucca	4.254	2.037	1.000	7.291
Pistoia	2.269	1.147	384	3.800
Firenze	12.909	6.501	2.865	22.275
Livorno	2.372	1.580	527	4.479
Pisa	3.561	1.984	621	6.166
Arezzo	1.915	1.298	310	3.523
Siena	3.051	1.940	523	5.514
Grosseto	993	691	197	1.881
Prato	1.082	926	246	2.254
<b>Toscana</b>	<b>33.601</b>	<b>18.746</b>	<b>6.997</b>	<b>59.344</b>

**Tavola 10 segue - Volontari per condizione professionale e provincia - Anno 2003**

PROVINCE	Occupati	Ritirati dal lavoro	Altra condizione	Totale
MASCHI				
Perugia	2.418	2.209	393	5.020
Terni	807	629	117	1.553
<b>Umbria</b>	<b>3.225</b>	<b>2.838</b>	<b>510</b>	<b>6.573</b>
Pesaro Urbino	1.611	666	196	2.473
Ancona	4.899	1.871	851	7.621
Macerata	1.510	541	187	2.238
Ascoli Piceno	3.376	790	408	4.574
<b>Marche</b>	<b>11.396</b>	<b>3.868</b>	<b>1.642</b>	<b>16.906</b>
Viterbo	640	249	113	1.002
Rieti	291	116	73	480
Roma	7.679	2.357	2.520	12.556
Latina	597	129	131	857
Frosinone	426	110	114	650
<b>Lazio</b>	<b>9.633</b>	<b>2.961</b>	<b>2.951</b>	<b>15.545</b>
L'Aquila	646	207	85	938
Teramo	979	195	167	1.341
Pescara	692	196	127	1.015
Chieti	659	114	38	811
<b>Abruzzo</b>	<b>2.976</b>	<b>712</b>	<b>417</b>	<b>4.105</b>
Campobasso	925	377	306	1.608
Isernia	324	83	77	484
<b>Molise</b>	<b>1.249</b>	<b>460</b>	<b>383</b>	<b>2.092</b>
Caserta	1.142	343	485	1.970
Benevento	861	126	309	1.296
Napoli	5.576	3.008	2.870	11.454
Avellino	1.453	404	560	2.417
Salerno	2.743	699	1.038	4.480
<b>Campania</b>	<b>11.775</b>	<b>4.580</b>	<b>5.262</b>	<b>21.617</b>
Foggia	861	222	486	1.569
Bari	1.685	538	567	2.790
Taranto	445	221	101	767
Brindisi	465	193	227	885
Lecce	1.547	419	906	2.872
<b>Puglia</b>	<b>5.003</b>	<b>1.593</b>	<b>2.287</b>	<b>8.883</b>
Potenza	2.449	708	858	4.015
Matera	926	387	248	1.561
<b>Basilicata</b>	<b>3.375</b>	<b>1.095</b>	<b>1.106</b>	<b>5.576</b>
Cosenza	1.481	408	824	2.713
Catanzaro	1.196	384	971	2.551
Reggio di Calabria	2.114	543	1.299	3.956
Crotone	369	59	125	553
Vibo Valentia	205	57	39	301
<b>Calabria</b>	<b>5.365</b>	<b>1.451</b>	<b>3.258</b>	<b>10.074</b>
Trapani	304	140	154	598
Palermo	1.365	573	465	2.403
Messina	687	198	153	1.038
Agrigento	621	159	230	1.010
Caltanissetta	219	145	206	570
Enna	296	89	89	474
Catania	1.453	397	638	2.488
Ragusa	437	76	68	581
Siracusa	808	208	281	1.297
<b>Sicilia</b>	<b>6.190</b>	<b>1.985</b>	<b>2.284</b>	<b>10.459</b>
Sassari	2.833	862	601	4.296
Nuoro	2.791	1.052	591	4.434
Cagliari	4.226	2.368	1.452	8.046
Oristano	777	448	175	1.400
<b>Sardegna</b>	<b>10.627</b>	<b>4.730</b>	<b>2.819</b>	<b>18.176</b>
<b>ITALIA</b>	<b>266.923</b>	<b>129.860</b>	<b>52.932</b>	<b>449.715</b>



**Tavola 10 segue - Volontari per condizione professionale e provincia - Anno 2003**

PROVINCE	Occupati	Ritirati dal lavoro	Altra condizione	Totale
FEMMINE				
Torino	5.378	5.522	2.835	13.735
Vercelli	512	633	201	1.346
Novara	746	923	360	2.029
Cuneo	1.714	2.259	751	4.724
Asti	527	487	168	1.182
Alessandria	1.068	900	596	2.564
Biella	492	469	174	1.135
Verbano - Cusio - Ossola	500	383	364	1.247
<b>Piemonte</b>	<b>10.937</b>	<b>11.576</b>	<b>5.449</b>	<b>27.962</b>
Aosta	669	348	130	1.147
<b>Valle d'Aosta</b>	<b>669</b>	<b>348</b>	<b>130</b>	<b>1.147</b>
Varese	2.118	1.775	1.105	4.998
Como	1.684	955	1.058	3.697
Sondrio	653	614	555	1.822
Milano	13.479	11.834	9.279	34.592
Bergamo	2.731	2.178	1.308	6.217
Brescia	3.670	3.087	1.688	8.445
Pavia	1.243	746	531	2.520
Cremona	1.388	1.178	593	3.159
Mantova	1.224	1.550	370	3.144
Lecco	1.089	1.170	810	3.069
Lodi	413	490	398	1.301
<b>Lombardia</b>	<b>29.692</b>	<b>25.577</b>	<b>17.695</b>	<b>72.964</b>
Bolzano - Bozen	14.550	4.567	6.285	25.402
Trento	2.075	1.502	1.182	4.759
<b>Trentino-Alto Adige</b>	<b>16.625</b>	<b>6.069</b>	<b>7.467</b>	<b>30.161</b>
Verona	2.443	1.932	1.325	5.700
Vicenza	2.306	1.861	900	5.067
Belluno	947	743	222	1.912
Treviso	2.244	1.632	1.033	4.909
Venezia	1.943	1.838	1.192	4.973
Padova	2.156	1.827	1.355	5.338
Rovigo	479	415	235	1.129
<b>Veneto</b>	<b>12.518</b>	<b>10.248</b>	<b>6.262</b>	<b>29.028</b>
Udine	1.922	1.476	580	3.978
Gorizia	448	440	230	1.118
Trieste	1.772	1.542	1.237	4.551
Pordenone	867	997	515	2.379
<b>Friuli-Venezia Giulia</b>	<b>5.009</b>	<b>4.455</b>	<b>2.562</b>	<b>12.026</b>
Imperia	723	449	420	1.592
Savona	1.189	990	906	3.085
Genova	3.556	3.036	2.638	9.230
La Spezia	602	1.079	397	2.078
<b>Liguria</b>	<b>6.070</b>	<b>5.554</b>	<b>4.361</b>	<b>15.985</b>
Piacenza	1.457	954	750	3.161
Parma	2.509	1.630	728	4.867
Reggio nell'Emilia	1.815	1.505	494	3.814
Modena	3.036	1.779	873	5.688
Bologna	3.414	2.733	1.190	7.337
Ferrara	1.076	628	444	2.148
Ravenna	1.804	1.562	374	3.740
Forlì Cesena	1.463	1.149	374	2.986
Rimini	884	681	211	1.776
<b>Emilia-Romagna</b>	<b>17.458</b>	<b>12.621</b>	<b>5.438</b>	<b>35.517</b>
Massa Carrara	691	438	504	1.633
Lucca	2.348	1.477	1.405	5.230
Pistoia	1.261	700	532	2.493
Firenze	8.221	4.805	4.484	17.510
Livorno	1.638	1.458	962	4.058
Pisa	2.347	1.163	1.336	4.846
Arezzo	1.342	926	486	2.754
Siena	1.808	1.310	644	3.762
Grosseto	637	465	279	1.381
Prato	788	492	427	1.707
<b>Toscana</b>	<b>21.081</b>	<b>13.234</b>	<b>11.059</b>	<b>45.374</b>

**Tavola 10 segue - Volontari per condizione professionale e provincia - Anno 2003**

PROVINCE	Occupati	Ritirati dal lavoro	Altra condizione	Totale
FEMMINE				
Perugia	1.436	1.298	789	3.523
Terni	333	336	155	824
<b>Umbria</b>	<b>1.769</b>	<b>1.634</b>	<b>944</b>	<b>4.347</b>
Pesaro Urbino	1.074	701	334	2.109
Ancona	2.652	2.014	1.102	5.768
Macerata	836	541	377	1.754
Ascoli Piceno	1.436	581	589	2.606
<b>Marche</b>	<b>5.998</b>	<b>3.837</b>	<b>2.402</b>	<b>12.237</b>
Viterbo	343	210	151	704
Rieti	92	36	120	248
Roma	6.199	2.875	5.315	14.389
Latina	260	174	151	585
Frosinone	216	144	196	556
<b>Lazio</b>	<b>7.110</b>	<b>3.439</b>	<b>5.933</b>	<b>16.482</b>
L'Aquila	577	247	321	1.145
Teramo	845	164	322	1.331
Pescara	684	373	385	1.442
Chieti	240	128	195	563
<b>Abruzzo</b>	<b>2.346</b>	<b>912</b>	<b>1.223</b>	<b>4.481</b>
Campobasso	447	258	488	1.193
Isernia	252	215	177	644
<b>Molise</b>	<b>699</b>	<b>473</b>	<b>665</b>	<b>1.837</b>
Caserta	838	290	781	1.909
Benevento	413	113	308	834
Napoli	3.259	2.803	4.837	10.899
Avellino	633	254	507	1.394
Salerno	1.893	1.049	1.999	4.941
<b>Campania</b>	<b>7.036</b>	<b>4.509</b>	<b>8.432</b>	<b>19.977</b>
Foggia	526	374	1.010	1.910
Bari	1.235	712	1.120	3.067
Taranto	215	87	274	576
Brindisi	332	103	219	654
Lecce	577	372	995	1.944
<b>Puglia</b>	<b>2.885</b>	<b>1.648</b>	<b>3.618</b>	<b>8.151</b>
Potenza	1.323	392	959	2.674
Matera	391	112	259	762
<b>Basilicata</b>	<b>1.714</b>	<b>504</b>	<b>1.218</b>	<b>3.436</b>
Cosenza	1.197	504	1.214	2.915
Catanzaro	832	335	764	1.931
Reggio di Calabria	1.317	599	1.508	3.424
Crotone	132	34	123	289
Vibo Valentia	79	63	66	208
<b>Calabria</b>	<b>3.557</b>	<b>1.535</b>	<b>3.675</b>	<b>8.767</b>
Trapani	96	77	215	388
Palermo	977	694	1.104	2.775
Messina	691	276	388	1.355
Agrigento	295	131	405	831
Caltanissetta	64	48	159	271
Enna	210	110	278	598
Catania	1.148	373	922	2.443
Ragusa	352	176	176	704
Siracusa	391	176	433	1.000
<b>Sicilia</b>	<b>4.224</b>	<b>2.061</b>	<b>4.080</b>	<b>10.365</b>
Sassari	1.940	1.104	1.409	4.453
Nuoro	1.381	832	848	3.061
Cagliari	2.865	1.821	2.695	7.381
Oristano	446	350	305	1.101
<b>Sardegna</b>	<b>6.632</b>	<b>4.107</b>	<b>5.257</b>	<b>15.996</b>
<b>ITALIA</b>	<b>164.029</b>	<b>114.341</b>	<b>97.870</b>	<b>376.240</b>

**Tavola 11 - Volontari per modalità di svolgimento delle attività e provincia - Anno 2003**

PROVINCE	Sistematica	Saltuaria	Totale
Torino	19.974	7.627	27.601
Vercelli	1.705	1.229	2.934
Novara	2.838	1.578	4.416
Cuneo	6.212	4.316	10.528
Asti	1.700	1.319	3.019
Alessandria	3.049	2.252	5.301
Biella	1.492	880	2.372
Verbano - Cusio - Ossola	1.527	1.445	2.972
<b>Piemonte</b>	<b>38.497</b>	<b>20.646</b>	<b>59.143</b>
Aosta	1.636	618	2.254
<b>Valle d'Aosta</b>	<b>1.636</b>	<b>618</b>	<b>2.254</b>
Varese	6.634	2.892	9.526
Como	4.475	2.265	6.740
Sondrio	911	1.996	2.907
Milano	38.294	21.921	60.215
Bergamo	9.165	4.360	13.525
Brescia	13.475	6.539	20.014
Pavia	2.927	2.388	5.315
Cremona	4.089	2.706	6.795
Mantova	4.885	2.111	6.996
Lecco	3.965	1.403	5.368
Lodi	1.649	921	2.570
<b>Lombardia</b>	<b>90.469</b>	<b>49.502</b>	<b>139.971</b>
Bolzano - Bozen	41.041	38.603	79.644
Trento	5.399	4.789	10.188
<b>Trentino-Alto Adige</b>	<b>46.440</b>	<b>43.392</b>	<b>89.832</b>
Verona	7.579	4.956	12.535
Vicenza	5.231	5.178	10.409
Belluno	2.868	2.691	5.559
Treviso	5.769	5.246	11.015
Venezia	5.401	4.659	10.060
Padova	6.253	3.806	10.059
Rovigo	1.403	1.099	2.502
<b>Veneto</b>	<b>34.504</b>	<b>27.635</b>	<b>62.139</b>
Udine	4.306	3.763	8.069
Gorizia	1.031	1.384	2.415
Trieste	3.130	6.509	9.639
Pordenone	2.504	2.632	5.136
<b>Friuli-Venezia Giulia</b>	<b>10.971</b>	<b>14.288</b>	<b>25.259</b>
Imperia	1.952	1.001	2.953
Savona	4.091	3.051	7.142
Genova	11.220	7.885	19.105
La Spezia	1.894	2.395	4.289
<b>Liguria</b>	<b>19.157</b>	<b>14.332</b>	<b>33.489</b>
Piacenza	4.036	3.147	7.183
Parma	8.115	4.250	12.365
Reggio nell'Emilia	4.773	3.826	8.599
Modena	8.269	4.668	12.937
Bologna	10.140	7.482	17.622
Ferrara	2.653	2.438	5.091
Ravenna	3.545	4.726	8.271
Forlì Cesena	4.211	2.960	7.171
Rimini	2.001	1.828	3.829
<b>Emilia-Romagna</b>	<b>47.743</b>	<b>35.325</b>	<b>83.068</b>
Massa Carrara	1.925	1.869	3.794
Lucca	6.644	5.877	12.521
Pistoia	3.332	2.961	6.293
Firenze	23.736	16.049	39.785
Livorno	3.838	4.699	8.537
Pisa	5.384	5.628	11.012
Arezzo	3.036	3.241	6.277
Siena	4.487	4.789	9.276
Grosseto	1.893	1.369	3.262
Prato	2.036	1.925	3.961
<b>Toscana</b>	<b>56.311</b>	<b>48.407</b>	<b>104.718</b>

**Tavola 11 segue - Volontari per modalità di svolgimento delle attività e provincia - Anno 2003**

PROVINCE	Sistematica	Saltuaria	Totale
Perugia	4.435	4.108	8.543
Terni	1.050	1.327	2.377
<b>Umbria</b>	<b>5.485</b>	<b>5.435</b>	<b>10.920</b>
Pesaro Urbino	2.395	2.187	4.582
Ancona	7.763	5.626	13.389
Macerata	2.236	1.756	3.992
Ascoli Piceno	3.820	3.360	7.180
<b>Marche</b>	<b>16.214</b>	<b>12.929</b>	<b>29.143</b>
Viterbo	1.055	651	1.706
Rieti	449	279	728
Roma	16.823	10.122	26.945
Latina	954	488	1.442
Frosinone	638	568	1.206
<b>Lazio</b>	<b>19.919</b>	<b>12.108</b>	<b>32.027</b>
L'Aquila	1.365	718	2.083
Teramo	1.092	1.580	2.672
Pescara	1.380	1.077	2.457
Chieti	673	701	1.374
<b>Abruzzo</b>	<b>4.510</b>	<b>4.076</b>	<b>8.586</b>
Campobasso	1.337	1.464	2.801
Isernia	470	658	1.128
<b>Molise</b>	<b>1.807</b>	<b>2.122</b>	<b>3.929</b>
Caserta	2.495	1.384	3.879
Benevento	1.069	1.061	2.130
Napoli	14.877	7.476	22.353
Avellino	1.894	1.917	3.811
Salerno	5.745	3.676	9.421
<b>Campania</b>	<b>26.080</b>	<b>15.514</b>	<b>41.594</b>
Foggia	1.977	1.502	3.479
Bari	3.514	2.343	5.857
Taranto	572	771	1.343
Brindisi	690	849	1.539
Lecce	2.613	2.203	4.816
<b>Puglia</b>	<b>9.366</b>	<b>7.668</b>	<b>17.034</b>
Potenza	3.076	3.613	6.689
Matera	1.292	1.031	2.323
<b>Basilicata</b>	<b>4.368</b>	<b>4.644</b>	<b>9.012</b>
Cosenza	2.481	3.147	5.628
Catanzaro	2.007	2.475	4.482
Reggio di Calabria	2.827	4.553	7.380
Crotone	426	416	842
Vibo Valentia	196	313	509
<b>Calabria</b>	<b>7.937</b>	<b>10.904</b>	<b>18.841</b>
Trapani	621	365	986
Palermo	2.713	2.465	5.178
Messina	1.038	1.355	2.393
Agrigento	1.033	808	1.841
Caltanissetta	558	283	841
Enna	714	358	1.072
Catania	2.670	2.261	4.931
Ragusa	717	568	1.285
Siracusa	1.308	989	2.297
<b>Sicilia</b>	<b>11.372</b>	<b>9.452</b>	<b>20.824</b>
Sassari	4.913	3.836	8.749
Nuoro	4.667	2.828	7.495
Cagliari	9.257	6.170	15.427
Oristano	1.739	762	2.501
<b>Sardegna</b>	<b>20.576</b>	<b>13.596</b>	<b>34.172</b>
<b>ITALIA</b>	<b>473.362</b>	<b>352.593</b>	<b>825.955</b>

**Tavola 12 - Volontari per settore di attività prevalente e provincia - Anno 2003**

PROVINCE	Ricreazione e cultura	Sport	Istruzione e ricerca	Sanità	Assistenza sociale	Protezione civile	Ambiente	Tutela dei diritti	Altri settori	Totale
Torino	2.108	100	445	8.122	12.584	2.368	539	387	948	27.601
Vercelli	572	-	14	957	799	335	136	-	121	2.934
Novara	465	24	47	1.353	1.566	541	265	15	140	4.416
Cuneo	930	-	33	3.237	3.867	1.957	90	19	395	10.528
Asti	177	-	84	1.251	950	491	49	17	-	3.019
Alessandria	771	43	162	1.909	1.464	551	254	72	75	5.301
Biella	163	-	-	297	1.202	266	57	47	340	2.372
Verbano - Cusio - Ossola	46	-	22	817	550	901	457	-	179	2.972
<b>Piemonte</b>	<b>5.232</b>	<b>167</b>	<b>807</b>	<b>17.943</b>	<b>22.982</b>	<b>7.410</b>	<b>1.847</b>	<b>557</b>	<b>2.198</b>	<b>59.143</b>
Aosta	142	18	73	1.096	615	137	19	5	149	2.254
<b>Valle d'Aosta</b>	<b>142</b>	<b>18</b>	<b>73</b>	<b>1.096</b>	<b>615</b>	<b>137</b>	<b>19</b>	<b>5</b>	<b>149</b>	<b>2.254</b>
Varese	537	501	307	3.192	3.481	645	285	71	507	9.526
Como	460	284	104	2.266	2.800	139	394	67	226	6.740
Sondrio	275	-	-	262	548	370	-	9	1.443	2.907
Milano	4.512	540	1.137	18.623	24.732	1.295	2.572	2.949	3.855	60.215
Bergamo	1.435	20	146	5.460	4.269	499	452	72	1.172	13.525
Brescia	1.426	78	134	8.682	6.404	1.270	588	112	1.320	20.014
Pavia	701	58	401	1.750	1.390	313	64	208	430	5.315
Cremona	615	31	74	1.760	3.432	282	112	112	377	6.795
Mantova	815	44	105	2.358	2.898	337	135	82	222	6.996
Lecco	376	73	219	1.278	2.521	37	203	80	581	5.368
Lodi	162	4	136	630	1.549	-	6	53	30	2.570
<b>Lombardia</b>	<b>11.314</b>	<b>1.633</b>	<b>2.763</b>	<b>46.261</b>	<b>54.024</b>	<b>5.187</b>	<b>4.811</b>	<b>3.815</b>	<b>10.163</b>	<b>139.971</b>
Bolzano - Bozen	31.953	17.055	1.525	2.636	5.644	15.072	4.014	61	1.684	79.644
Trento	1.009	23	1.992	1.667	2.689	697	17	63	2.031	10.188
<b>Trentino-Alto Adige</b>	<b>32.962</b>	<b>17.078</b>	<b>3.517</b>	<b>4.303</b>	<b>8.333</b>	<b>15.769</b>	<b>4.031</b>	<b>124</b>	<b>3.715</b>	<b>89.832</b>
Verona	2.077	418	287	3.522	4.475	589	605	103	459	12.535
Vicenza	1.311	129	1.039	2.105	2.803	1.568	450	321	683	10.409
Belluno	696	52	445	2.207	893	738	169	66	293	5.559
Treviso	1.948	136	464	2.337	3.421	1.143	300	112	1.154	11.015
Venezia	1.832	10	311	2.047	4.272	444	238	342	564	10.060
Padova	1.031	313	277	1.759	4.927	195	172	338	1.047	10.059
Rovigo	495	39	25	1.253	539	44	27	8	72	2.502
<b>Veneto</b>	<b>9.390</b>	<b>1.097</b>	<b>2.848</b>	<b>15.230</b>	<b>21.330</b>	<b>4.721</b>	<b>1.961</b>	<b>1.290</b>	<b>4.272</b>	<b>62.139</b>
Udine	1.141	137	257	1.837	3.255	637	194	221	390	8.069
Gorizia	431	132	104	282	667	165	79	124	431	2.415
Trieste	4.315	261	279	268	2.638	308	827	145	598	9.639
Pordenone	1.843	-	-	707	1.448	157	171	115	695	5.136
<b>Friuli-Venezia Giulia</b>	<b>7.730</b>	<b>530</b>	<b>640</b>	<b>3.094</b>	<b>8.008</b>	<b>1.267</b>	<b>1.271</b>	<b>605</b>	<b>2.114</b>	<b>25.259</b>
Imperia	347	-	-	761	1.224	513	53	-	55	2.953
Savona	861	24	39	3.077	1.755	698	238	104	346	7.142
Genova	3.203	147	278	5.584	6.089	1.923	780	160	941	19.105
La Spezia	1.241	-	26	1.894	744	125	93	36	130	4.289
<b>Liguria</b>	<b>5.652</b>	<b>171</b>	<b>343</b>	<b>11.316</b>	<b>9.812</b>	<b>3.259</b>	<b>1.164</b>	<b>300</b>	<b>1.472</b>	<b>33.489</b>
Piacenza	420	37	42	3.053	2.477	669	303	98	84	7.183
Parma	861	78	80	5.191	2.902	1.198	1.465	116	474	12.365
Reggio nell'Emilia	448	56	97	3.204	3.208	685	376	149	376	8.599
Modena	867	90	248	5.350	3.462	681	722	154	1.363	12.937
Bologna	1.895	78	311	3.161	5.927	2.904	1.966	246	1.134	17.622
Ferrara	811	53	128	1.203	998	674	325	75	824	5.091
Ravenna	1.329	109	106	1.352	2.431	443	438	48	2.015	8.271
Forlì Cesena	1.099	103	109	922	3.080	668	412	305	473	7.171
Rimini	588	-	41	229	1.478	738	224	75	456	3.829
<b>Emilia-Romagna</b>	<b>8.318</b>	<b>604</b>	<b>1.162</b>	<b>23.665</b>	<b>25.963</b>	<b>8.660</b>	<b>6.231</b>	<b>1.266</b>	<b>7.199</b>	<b>83.068</b>
Massa Carrara	279	50	11	1.550	1.186	506	72	54	86	3.794
Lucca	1.368	56	32	5.832	3.207	972	366	45	643	12.521
Pistoia	279	-	60	3.643	1.832	111	32	53	283	6.293
Firenze	1.838	-	536	19.668	10.818	4.074	840	405	1.606	39.785
Livorno	828	74	84	2.710	2.294	429	1.605	167	346	8.537
Pisa	570	-	90	6.509	3.056	335	293	-	159	11.012
Arezzo	685	71	21	2.889	1.713	378	233	114	173	6.277
Siena	920	130	33	5.574	1.909	240	93	94	283	9.276
Grosseto	338	-	34	1.594	806	138	208	17	127	3.262
Prato	732	84	165	993	854	463	266	214	190	3.961
<b>Toscana</b>	<b>7.837</b>	<b>465</b>	<b>1.066</b>	<b>50.962</b>	<b>27.675</b>	<b>7.646</b>	<b>4.008</b>	<b>1.163</b>	<b>3.896</b>	<b>104.718</b>

**Tavola 12 segue - Volontari per settore di attività prevalente e provincia - Anno 2003**

PROVINCE	Ricreazione e cultura	Sport	Istruzione e ricerca	Sanità	Assistenza sociale	Protezione civile	Ambiente	Tutela dei diritti	Altri settori	Totale
Perugia	2.569	141	114	1.476	2.337	1.112	90	92	612	8.543
Terni	534	23	14	341	319	633	146	137	230	2.377
<b>Umbria</b>	<b>3.103</b>	<b>164</b>	<b>128</b>	<b>1.817</b>	<b>2.656</b>	<b>1.745</b>	<b>236</b>	<b>229</b>	<b>842</b>	<b>10.920</b>
Pesaro Urbino	534	54	363	431	1.693	989	250	61	207	4.582
Ancona	3.351	41	67	4.027	4.171	828	455	165	284	13.389
Macerata	221	8	12	943	1.381	1.073	140	121	93	3.992
Ascoli Piceno	377	57	118	3.411	1.779	984	131	158	165	7.180
<b>Marche</b>	<b>4.483</b>	<b>160</b>	<b>560</b>	<b>8.812</b>	<b>9.024</b>	<b>3.874</b>	<b>976</b>	<b>505</b>	<b>749</b>	<b>29.143</b>
Viterbo	-	17	19	690	519	228	141	21	71	1.706
Rieti	53	-	-	343	69	237	-	26	-	728
Roma	799	140	3.642	2.171	12.209	3.605	1.318	960	2.101	26.945
Latina	69	-	-	-	510	811	47	5	-	1.442
Frosinone	96	-	-	278	448	342	14	-	28	1.206
<b>Lazio</b>	<b>1.017</b>	<b>157</b>	<b>3.661</b>	<b>3.482</b>	<b>13.755</b>	<b>5.223</b>	<b>1.520</b>	<b>1.012</b>	<b>2.200</b>	<b>32.027</b>
L'Aquila	37	-	29	852	824	134	35	6	166	2.083
Teramo	101	-	120	1.096	1.091	129	19	30	86	2.672
Pescara	576	-	37	579	637	-	180	185	263	2.457
Chieti	96	-	-	723	392	79	19	18	47	1.374
<b>Abruzzo</b>	<b>810</b>	<b>-</b>	<b>186</b>	<b>3.250</b>	<b>2.944</b>	<b>342</b>	<b>253</b>	<b>239</b>	<b>562</b>	<b>8.586</b>
Campobasso	493	210	110	505	740	457	13	158	115	2.801
Isernia	135	68	-	37	414	191	19	-	264	1.128
<b>Molise</b>	<b>628</b>	<b>278</b>	<b>110</b>	<b>542</b>	<b>1.154</b>	<b>648</b>	<b>32</b>	<b>158</b>	<b>379</b>	<b>3.929</b>
Caserta	442	58	41	1.096	1.307	455	103	150	227	3.879
Benevento	122	-	-	1.010	287	233	228	-	250	2.130
Napoli	2.231	225	289	3.514	10.806	2.898	919	536	935	22.353
Avellino	73	127	24	2.219	1.107	-	71	97	93	3.811
Salerno	1.042	32	46	3.294	2.852	725	1.134	210	86	9.421
<b>Campania</b>	<b>3.910</b>	<b>442</b>	<b>400</b>	<b>11.133</b>	<b>16.359</b>	<b>4.311</b>	<b>2.455</b>	<b>993</b>	<b>1.591</b>	<b>41.594</b>
Foggia	407	-	-	908	1.562	432	65	-	105	3.479
Bari	257	126	151	2.681	1.698	220	199	238	287	5.857
Taranto	143	23	75	662	339	86	-	15	-	1.343
Brindisi	88	-	-	403	253	570	187	19	19	1.539
Lecce	197	-	105	839	1.625	1.903	101	34	12	4.816
<b>Puglia</b>	<b>1.092</b>	<b>149</b>	<b>331</b>	<b>5.493</b>	<b>5.477</b>	<b>3.211</b>	<b>552</b>	<b>306</b>	<b>423</b>	<b>17.034</b>
Potenza	616	-	155	815	1.543	2.533	549	59	419	6.689
Matera	238	10	-	357	314	223	854	18	309	2.323
<b>Basilicata</b>	<b>854</b>	<b>10</b>	<b>155</b>	<b>1.172</b>	<b>1.857</b>	<b>2.756</b>	<b>1.403</b>	<b>77</b>	<b>728</b>	<b>9.012</b>
Cosenza	240	203	59	1.797	1.854	1.057	279	39	100	5.628
Catanzaro	199	-	110	509	1.683	1.571	65	261	84	4.482
Reggio di Calabria	63	402	-	786	4.358	935	774	62	-	7.380
Crotone	24	-	-	167	166	270	26	7	182	842
Vibo Valentia	-	-	-	122	221	46	-	20	100	509
<b>Calabria</b>	<b>526</b>	<b>605</b>	<b>169</b>	<b>3.381</b>	<b>8.282</b>	<b>3.879</b>	<b>1.144</b>	<b>389</b>	<b>466</b>	<b>18.841</b>
Trapani	161	-	-	715	110	-	-	-	-	986
Palermo	1.180	-	4	1.823	1.360	201	106	290	214	5.178
Messina	266	22	-	972	932	-	10	43	148	2.393
Agrigento	47	-	31	1.123	570	35	-	-	35	1.841
Caltanissetta	200	-	-	320	321	-	-	-	-	841
Enna	38	-	34	394	302	36	-	-	268	1.072
Catania	180	102	-	2.691	1.389	362	86	-	121	4.931
Ragusa	149	-	-	298	710	-	-	-	128	1.285
Siracusa	226	-	-	1.143	380	142	214	-	192	2.297
<b>Sicilia</b>	<b>2.447</b>	<b>124</b>	<b>69</b>	<b>9.479</b>	<b>6.074</b>	<b>776</b>	<b>416</b>	<b>333</b>	<b>1.106</b>	<b>20.824</b>
Sassari	550	-	116	2.426	3.495	1.091	387	103	581	8.749
Nuoro	686	159	27	4.831	874	317	346	21	234	7.495
Cagliari	2.292	186	219	4.690	4.716	1.523	663	162	976	15.427
Oristano	195	8	1	1.165	841	185	74	-	32	2.501
<b>Sardegna</b>	<b>3.723</b>	<b>353</b>	<b>363</b>	<b>13.112</b>	<b>9.926</b>	<b>3.116</b>	<b>1.470</b>	<b>286</b>	<b>1.823</b>	<b>34.172</b>
<b>ITALIA</b>	<b>111.170</b>	<b>24.205</b>	<b>19.351</b>	<b>235.543</b>	<b>256.250</b>	<b>83.937</b>	<b>35.800</b>	<b>13.652</b>	<b>46.047</b>	<b>825.955</b>

**Tavola 13 - Organizzazioni di volontariato per utilizzo di immobili, mezzi di trasporto e provincia - Anno 2003**

PROVINCE	Utilizzo di immobili		Utilizzo di mezzi di trasporto		Totale
	Utilizzano	Non utilizzano	Utilizzano	Non utilizzano	
Torino	480	266	187	559	746
Vercelli	60	28	18	70	88
Novara	100	70	44	126	170
Cuneo	129	80	50	159	209
Asti	54	26	27	53	80
Alessandria	122	66	53	135	188
Biella	47	45	21	71	92
Verbano - Cusio - Ossola	31	22	21	32	53
<b>Piemonte</b>	<b>1.023</b>	<b>603</b>	<b>421</b>	<b>1.205</b>	<b>1.626</b>
Aosta	52	38	24	66	90
<b>Valle d'Aosta</b>	<b>52</b>	<b>38</b>	<b>24</b>	<b>66</b>	<b>90</b>
Varese	190	76	63	203	266
Como	112	46	36	122	158
Sondrio	43	23	12	54	66
Milano	833	272	282	823	1.105
Bergamo	369	164	96	437	533
Brescia	351	116	167	300	467
Pavia	113	31	50	94	144
Cremona	167	65	60	172	232
Mantova	183	94	62	215	277
Lecco	120	47	37	130	167
Lodi	66	18	24	60	84
<b>Lombardia</b>	<b>2.547</b>	<b>952</b>	<b>889</b>	<b>2.610</b>	<b>3.499</b>
Bolzano - Bozen	985	371	492	864	1.356
Trento	271	100	43	328	371
<b>Trentino-Alto Adige</b>	<b>1.256</b>	<b>471</b>	<b>535</b>	<b>1.192</b>	<b>1.727</b>
Verona	236	166	68	334	402
Vicenza	170	126	88	208	296
Belluno	79	96	43	132	175
Treviso	196	149	70	275	345
Venezia	186	122	63	245	308
Padova	225	168	83	310	393
Rovigo	61	38	22	77	99
<b>Veneto</b>	<b>1.153</b>	<b>865</b>	<b>437</b>	<b>1.581</b>	<b>2.018</b>
Udine	144	89	49	184	233
Gorizia	79	38	22	95	117
Trieste	133	63	35	161	196
Pordenone	97	58	33	122	155
<b>Friuli-Venezia Giulia</b>	<b>453</b>	<b>248</b>	<b>139</b>	<b>562</b>	<b>701</b>
Imperia	61	19	27	53	80
Savona	117	46	53	110	163
Genova	288	135	107	316	423
La Spezia	80	16	37	59	96
<b>Liguria</b>	<b>546</b>	<b>216</b>	<b>224</b>	<b>538</b>	<b>762</b>
Piacenza	92	73	40	125	165
Parma	176	114	67	223	290
Reggio nell'Emilia	116	109	44	181	225
Modena	185	117	82	220	302
Bologna	220	204	88	336	424
Ferrara	121	68	51	138	189
Ravenna	121	90	62	149	211
Forlì Cesena	138	105	57	186	243
Rimini	57	74	30	101	131
<b>Emilia-Romagna</b>	<b>1.226</b>	<b>954</b>	<b>521</b>	<b>1.659</b>	<b>2.180</b>
Massa Carrara	80	25	30	75	105
Lucca	227	120	103	244	347
Pistoia	111	43	50	104	154
Firenze	342	180	163	359	522
Livorno	122	64	62	124	186
Pisa	156	50	76	130	206
Arezzo	138	51	59	130	189
Siena	152	60	75	137	212
Grosseto	88	39	57	70	127
Prato	62	34	15	81	96
<b>Toscana</b>	<b>1.478</b>	<b>666</b>	<b>690</b>	<b>1.454</b>	<b>2.144</b>

**Tavola 13 segue - Organizzazioni di volontariato per utilizzo di immobili, mezzi di trasporto e provincia - Anno 2003**

PROVINCE	Utilizzo di immobili		Utilizzo di mezzi di trasporto		Totale
	Utilizzano	Non utilizzano	Utilizzano	Non utilizzano	
Perugia	242	96	74	264	338
Terni	93	29	23	99	122
<b>Umbria</b>	<b>335</b>	<b>125</b>	<b>97</b>	<b>363</b>	<b>460</b>
Pesaro Urbino	125	69	32	162	194
Ancona	200	74	66	208	274
Macerata	108	61	44	125	169
Ascoli Piceno	107	55	53	109	162
<b>Marche</b>	<b>540</b>	<b>259</b>	<b>195</b>	<b>604</b>	<b>799</b>
Viterbo	48	9	36	21	57
Rieti	18	4	13	9	22
Roma	357	124	179	302	481
Latina	45	12	32	25	57
Frosinone	34	10	16	28	44
<b>Lazio</b>	<b>502</b>	<b>159</b>	<b>276</b>	<b>385</b>	<b>661</b>
L'Aquila	53	22	26	49	75
Teramo	47	14	14	47	61
Pescara	47	29	14	62	76
Chieti	46	25	15	56	71
<b>Abruzzo</b>	<b>193</b>	<b>90</b>	<b>69</b>	<b>214</b>	<b>283</b>
Campobasso	65	55	40	80	120
Isernia	31	15	10	36	46
<b>Molise</b>	<b>96</b>	<b>70</b>	<b>50</b>	<b>116</b>	<b>166</b>
Caserta	94	24	39	79	118
Benevento	46	4	28	22	50
Napoli	400	106	161	345	506
Avellino	83	14	53	44	97
Salerno	150	43	69	124	193
<b>Campania</b>	<b>773</b>	<b>191</b>	<b>350</b>	<b>614</b>	<b>964</b>
Foggia	77	14	42	49	91
Bari	140	31	58	113	171
Taranto	45	15	19	41	60
Brindisi	39	6	24	21	45
Lecce	139	24	87	76	163
<b>Puglia</b>	<b>440</b>	<b>90</b>	<b>230</b>	<b>300</b>	<b>530</b>
Potenza	117	60	40	137	177
Matera	48	28	12	64	76
<b>Basilicata</b>	<b>165</b>	<b>88</b>	<b>52</b>	<b>201</b>	<b>253</b>
Cosenza	142	26	61	107	168
Catanzaro	80	43	50	73	123
Reggio di Calabria	84	25	48	61	109
Crotone	21	5	10	16	26
Vibo Valentia	20	2	15	7	22
<b>Calabria</b>	<b>347</b>	<b>101</b>	<b>184</b>	<b>264</b>	<b>448</b>
Trapani	42	8	17	33	50
Palermo	113	52	34	131	165
Messina	46	21	15	52	67
Agrigento	50	13	25	38	63
Caltanissetta	24	2	12	14	26
Enna	21	13	16	18	34
Catania	101	35	74	62	136
Ragusa	30	8	14	24	38
Siracusa	55	8	27	36	63
<b>Sicilia</b>	<b>482</b>	<b>160</b>	<b>234</b>	<b>408</b>	<b>642</b>
Sassari	185	71	82	174	256
Nuoro	121	43	68	96	164
Cagliari	338	212	176	374	550
Oristano	68	30	23	75	98
<b>Sardegna</b>	<b>712</b>	<b>356</b>	<b>349</b>	<b>719</b>	<b>1.068</b>
<b>ITALIA</b>	<b>14.319</b>	<b>6.702</b>	<b>5.966</b>	<b>15.055</b>	<b>21.021</b>



**Tavola 14 - Superficie degli immobili utilizzati per titolo di godimento e provincia - Anno 2003 (valori in mq.)**

PROVINCE	Proprietà	Affitto	Usufrutto	Altro titolo	Totale
Torino	17.516	20.571	59.506	8.636	106.229
Vercelli	6.572	1.531	11.441	234	19.778
Novara	408	2.329	11.771	699	15.207
Cuneo	4.757	6.106	19.724	1.327	31.914
Asti	5.097	811	6.826	-	12.734
Alessandria	1.051	9.278	8.360	1.003	19.692
Biella	1.635	744	3.957	626	6.962
Verbano - Cusio - Ossola	-	869	2.965	298	4.132
<b>Piemonte</b>	<b>37.036</b>	<b>42.239</b>	<b>124.550</b>	<b>12.823</b>	<b>216.648</b>
Aosta	2.230	2.453	1.414	-	6.097
<b>Valle d'Aosta</b>	<b>2.230</b>	<b>2.453</b>	<b>1.414</b>	<b>-</b>	<b>6.097</b>
Varese	4.456	4.236	10.531	5.649	24.872
Como	4.107	3.111	6.522	2.649	16.389
Sondrio	157	4.222	2.586	2.914	9.879
Milano	20.763	48.184	66.542	6.834	142.323
Bergamo	6.944	5.974	23.121	7.236	43.275
Brescia	10.267	9.609	33.725	3.170	56.771
Pavia	6.710	7.092	20.846	2.927	37.575
Cremona	3.705	7.745	20.998	649	33.097
Mantova	2.526	5.346	19.987	3.080	30.939
Lecco	3.172	2.748	12.682	1.350	19.952
Lodi	1.497	1.494	7.345	6.176	16.512
<b>Lombardia</b>	<b>64.304</b>	<b>99.761</b>	<b>224.885</b>	<b>42.634</b>	<b>431.584</b>
Bolzano - Bozen	8.333	62.742	171.174	23.124	265.373
Trento	42.887	10.125	54.125	17.725	124.862
<b>Trentino-Alto Adige</b>	<b>51.220</b>	<b>72.867</b>	<b>225.299</b>	<b>40.849</b>	<b>390.235</b>
Verona	6.003	9.743	48.464	1.293	65.503
Vicenza	2.214	6.276	23.326	1.191	33.007
Belluno	6.388	581	10.105	61	17.135
Treviso	1.671	3.942	15.266	1.195	22.074
Venezia	3.798	12.101	34.801	1.473	52.173
Padova	9.090	17.215	15.155	4.004	45.464
Rovigo	8.326	355	6.539	387	15.607
<b>Veneto</b>	<b>37.490</b>	<b>50.213</b>	<b>153.656</b>	<b>9.604</b>	<b>250.963</b>
Udine	14.172	3.417	10.149	976	28.714
Gorizia	500	6.487	6.037	100	13.124
Trieste	976	24.375	3.616	443	29.410
Pordenone	5.972	1.327	6.808	370	14.477
<b>Friuli-Venezia Giulia</b>	<b>21.620</b>	<b>35.606</b>	<b>26.610</b>	<b>1.889</b>	<b>85.725</b>
Imperia	2.874	1.541	9.087	521	14.023
Savona	12.450	4.362	6.983	318	24.113
Genova	12.470	20.011	16.634	3.980	53.095
La Spezia	2.844	10.848	2.278	1.972	17.942
<b>Liguria</b>	<b>30.638</b>	<b>36.762</b>	<b>34.982</b>	<b>6.791</b>	<b>109.173</b>
Piacenza	5.616	3.415	21.067	6.242	36.340
Parma	18.463	8.894	45.116	6.197	78.670
Reggio nell'Emilia	6.519	4.730	5.865	305	17.419
Modena	5.056	20.939	27.488	1.092	54.575
Bologna	4.633	9.841	27.697	1.785	43.956
Ferrara	1.916	3.584	11.024	1.912	18.436
Ravenna	3.600	7.398	17.188	3.422	31.608
Forlì Cesena	6.085	8.199	15.895	2.540	32.719
Rimini	-	8.010	6.315	538	14.863
<b>Emilia-Romagna</b>	<b>51.888</b>	<b>75.010</b>	<b>177.655</b>	<b>24.033</b>	<b>328.586</b>
Massa Carrara	4.642	1.506	4.847	641	11.636
Lucca	14.407	2.664	13.574	3.517	34.162
Pistoia	22.037	4.154	11.191	1.018	38.400
Firenze	41.908	25.971	21.714	5.471	95.064
Livorno	8.261	2.773	8.005	393	19.432
Pisa	25.398	6.300	16.900	112	48.710
Arezzo	15.238	3.361	10.393	788	29.780
Siena	27.608	4.271	14.684	85	46.648
Grosseto	8.297	2.265	3.601	202	14.365
Prato	4.386	1.847	6.917	191	13.341
<b>Toscana</b>	<b>172.182</b>	<b>55.112</b>	<b>111.826</b>	<b>12.418</b>	<b>351.538</b>

**Tavola 14 segue - Superficie degli immobili utilizzati per titolo di godimento e provincia - Anno 2003 (valori in mq.)**

PROVINCE	Proprietà	Affitto	Usufrutto	Altro titolo	Totale
Perugia	5.863	8.710	17.652	1.225	33.450
Terni	526	3.401	3.804	369	8.100
<b>Umbria</b>	<b>6.389</b>	<b>12.111</b>	<b>21.456</b>	<b>1.594</b>	<b>41.550</b>
Pesaro Urbino	6.069	6.772	4.469	209	17.519
Ancona	5.830	5.632	11.954	1.753	25.169
Macerata	4.842	1.792	6.493	542	13.669
Ascoli Piceno	88	1.855	6.689	2.568	11.200
<b>Marche</b>	<b>16.829</b>	<b>16.051</b>	<b>29.605</b>	<b>5.072</b>	<b>67.557</b>
Viterbo	46	1.033	26.599	2.317	29.995
Rieti	-	477	444	733	1.654
Roma	9.990	22.310	46.844	6.608	85.752
Latina	67	939	21.469	-	22.475
Frosinone	3.000	284	2.370	160	5.814
<b>Lazio</b>	<b>13.103</b>	<b>25.043</b>	<b>97.726</b>	<b>9.818</b>	<b>145.690</b>
L'Aquila	2.308	594	2.937	429	6.268
Teramo	249	980	3.118	388	4.735
Pescara	-	4.325	4.102	97	8.524
Chieti	743	2.756	6.023	723	10.245
<b>Abruzzo</b>	<b>3.300</b>	<b>8.655</b>	<b>16.180</b>	<b>1.637</b>	<b>29.772</b>
Campobasso	233	2.447	5.852	247	8.779
Isernia	512	324	1.441	20	2.297
<b>Molise</b>	<b>745</b>	<b>2.771</b>	<b>7.293</b>	<b>267</b>	<b>11.076</b>
Caserta	1.873	5.701	33.354	-	40.928
Benevento	26	804	11.689	1.413	13.932
Napoli	14.980	36.773	31.528	982	84.263
Avellino	768	1.431	15.498	1.578	19.275
Salerno	2.114	4.237	22.547	5.779	34.677
<b>Campania</b>	<b>19.761</b>	<b>48.946</b>	<b>114.616</b>	<b>9.752</b>	<b>193.075</b>
Foggia	2.267	2.004	8.449	170	12.890
Bari	135	8.400	6.034	16.388	30.957
Taranto	-	11.442	2.458	-	13.900
Brindisi	-	636	12.521	581	13.738
Lecce	2.282	10.537	18.440	1.784	33.043
<b>Puglia</b>	<b>4.684</b>	<b>33.019</b>	<b>47.902</b>	<b>18.923</b>	<b>104.528</b>
Potenza	858	2.403	8.941	538	12.740
Matera	496	1.487	900	619	3.502
<b>Basilicata</b>	<b>1.354</b>	<b>3.890</b>	<b>9.841</b>	<b>1.157</b>	<b>16.242</b>
Cosenza	352	6.511	7.206	559	14.628
Catanzaro	5.373	7.960	4.903	-	18.236
Reggio di Calabria	1.183	3.202	6.601	1.696	12.682
Crotone	156	818	2.473	4.662	8.109
Vibo Valentia	2.004	12.614	2.347	-	16.965
<b>Calabria</b>	<b>9.068</b>	<b>31.105</b>	<b>23.530</b>	<b>6.917</b>	<b>70.620</b>
Trapani	-	2.094	8.550	1.056	11.700
Palermo	-	2.454	8.583	7.827	18.864
Messina	2.679	1.395	3.738	124	7.936
Agrigento	1.440	2.530	2.350	473	6.793
Caltanissetta	-	752	4.565	76	5.393
Enna	-	939	1.342	215	2.496
Catania	1.125	3.096	4.326	4.278	12.825
Ragusa	2.036	1.335	1.973	163	5.507
Siracusa	1.244	2.056	2.908	-	6.208
<b>Sicilia</b>	<b>8.524</b>	<b>16.651</b>	<b>38.335</b>	<b>14.212</b>	<b>77.722</b>
Sassari	4.012	3.833	21.883	2.745	32.473
Nuoro	1.767	2.898	5.066	892	10.623
Cagliari	3.371	12.812	48.472	3.297	67.952
Oristano	8.420	4.962	4.562	-	17.944
<b>Sardegna</b>	<b>17.570</b>	<b>24.505</b>	<b>79.983</b>	<b>6.934</b>	<b>128.992</b>
<b>ITALIA</b>	<b>569.935</b>	<b>692.770</b>	<b>1.567.344</b>	<b>227.324</b>	<b>3.057.373</b>

**Tavola 15 - Mezzi di trasporto utilizzati per tipologia e provincia - Anno 2003**

PROVINCE	Autovetture	Minibus	Autoemoteche e ambulanze	Mezzi attrezzati per il soccorso di protezione civile e ambientale	Ciclomotori e motociclette	Totale
Torino	331	90	248	365	9	1.043
Vercelli	26	9	31	7	1	74
Novara	34	22	29	46	6	137
Cuneo	83	35	78	23	3	222
Asti	33	20	54	9	7	123
Alessandria	42	24	106	42	-	214
Biella	34	8	9	22	-	73
Verbano - Cusio - Ossola	17	21	22	4	-	64
<b>Piemonte</b>	<b>600</b>	<b>229</b>	<b>577</b>	<b>518</b>	<b>26</b>	<b>1.950</b>
Aosta	15	9	26	7	-	57
<b>Valle d'Aosta</b>	<b>15</b>	<b>9</b>	<b>26</b>	<b>7</b>	<b>-</b>	<b>57</b>
Varese	72	51	30	17	6	176
Como	34	34	48	8	-	124
Sondrio	7	10	-	15	1	33
Milano	417	316	471	92	14	1.310
Bergamo	110	116	68	24	5	323
Brescia	246	122	212	78	14	672
Pavia	80	60	61	28	4	233
Cremona	62	52	46	9	-	169
Mantova	89	63	15	17	4	188
Lecco	37	58	26	45	11	177
Lodi	38	25	59	-	2	124
<b>Lombardia</b>	<b>1.192</b>	<b>907</b>	<b>1.036</b>	<b>333</b>	<b>61</b>	<b>3.529</b>
Bolzano - Bozen	209	241	189	1.410	2	2.051
Trento	25	56	62	11	-	154
<b>Trentino-Alto Adige</b>	<b>234</b>	<b>297</b>	<b>251</b>	<b>1.421</b>	<b>2</b>	<b>2.205</b>
Verona	57	63	44	19	9	192
Vicenza	85	65	36	65	11	262
Belluno	21	15	28	63	1	128
Treviso	49	53	32	43	3	180
Venezia	57	62	36	12	25	192
Padova	138	100	14	7	17	276
Rovigo	14	10	18	-	-	42
<b>Veneto</b>	<b>421</b>	<b>368</b>	<b>208</b>	<b>209</b>	<b>66</b>	<b>1.272</b>
Udine	14	42	36	5	7	104
Gorizia	50	18	13	-	-	81
Trieste	55	49	2	2	10	118
Pordenone	20	47	2	8	8	85
<b>Friuli-Venezia Giulia</b>	<b>139</b>	<b>156</b>	<b>53</b>	<b>15</b>	<b>25</b>	<b>388</b>
Imperia	44	15	73	21	-	153
Savona	57	9	145	67	3	281
Genova	142	47	232	30	10	461
La Spezia	44	11	67	7	-	129
<b>Liguria</b>	<b>287</b>	<b>82</b>	<b>517</b>	<b>125</b>	<b>13</b>	<b>1.024</b>
Piacenza	49	20	61	16	1	147
Parma	93	51	98	47	8	297
Reggio nell'Emilia	52	33	53	35	1	174
Modena	120	96	104	16	15	351
Bologna	107	77	120	51	7	362
Ferrara	41	52	35	9	3	140
Ravenna	54	76	32	13	7	182
Forlì Cesena	40	50	25	29	4	148
Rimini	35	31	-	7	10	83
<b>Emilia-Romagna</b>	<b>591</b>	<b>486</b>	<b>528</b>	<b>223</b>	<b>56</b>	<b>1.884</b>
Massa Carrara	75	22	63	10	1	171
Lucca	169	113	168	71	9	530
Pistoia	145	70	126	21	-	362
Firenze	428	248	293	337	22	1.328
Livorno	90	70	174	50	4	388
Pisa	130	82	132	91	7	442
Arezzo	126	40	98	11	1	276
Siena	105	78	145	31	2	361
Grosseto	74	21	50	17	5	167
Prato	29	38	35	18	2	122
<b>Toscana</b>	<b>1.371</b>	<b>782</b>	<b>1.284</b>	<b>657</b>	<b>53</b>	<b>4.147</b>

**Tavola 15 segue - Mezzi di trasporto utilizzati per tipologia e provincia - Anno 2003**

PROVINCE	Autovetture	Minibus	Autoemoteche e ambulanze	Mezzi attrezzati per il soccorso di protezione civile e ambientale	Ciclomotori e motociclette	Totale
Perugia	63	59	45	18	2	187
Terni	75	16	8	4	1	104
<b>Umbria</b>	<b>138</b>	<b>75</b>	<b>53</b>	<b>22</b>	<b>3</b>	<b>291</b>
Pesaro Urbino	37	34	-	15	4	90
Ancona	69	39	131	47	-	286
Macerata	46	28	32	30	3	139
Ascoli Piceno	91	44	132	49	9	325
<b>Marche</b>	<b>243</b>	<b>145</b>	<b>295</b>	<b>141</b>	<b>16</b>	<b>840</b>
Viterbo	38	21	19	19	-	97
Rieti	9	7	9	7	-	32
Roma	317	137	55	163	85	757
Latina	27	18	2	57	3	107
Frosinone	18	12	4	22	-	56
<b>Lazio</b>	<b>409</b>	<b>195</b>	<b>89</b>	<b>268</b>	<b>88</b>	<b>1.049</b>
L'Aquila	9	17	18	17	1	62
Teramo	19	9	23	21	-	72
Pescara	11	8	7	1	-	27
Chieti	30	32	9	10	-	81
<b>Abruzzo</b>	<b>69</b>	<b>66</b>	<b>57</b>	<b>49</b>	<b>1</b>	<b>242</b>
Campobasso	52	22	60	10	3	147
Isernia	7	3	3	7	-	20
<b>Molise</b>	<b>59</b>	<b>25</b>	<b>63</b>	<b>17</b>	<b>3</b>	<b>167</b>
Caserta	32	32	21	17	-	102
Benevento	41	20	33	9	7	110
Napoli	189	138	77	86	30	520
Avellino	71	32	116	30	2	251
Salerno	94	51	69	84	4	302
<b>Campania</b>	<b>427</b>	<b>273</b>	<b>316</b>	<b>226</b>	<b>43</b>	<b>1.285</b>
Foggia	26	20	45	15	2	108
Bari	39	35	156	38	7	275
Taranto	8	2	53	2	-	65
Brindisi	21	2	17	13	4	57
Lecce	170	133	39	33	13	388
<b>Puglia</b>	<b>264</b>	<b>192</b>	<b>310</b>	<b>101</b>	<b>26</b>	<b>893</b>
Potenza	98	19	70	27	3	217
Matera	5	8	7	-	-	20
<b>Basilicata</b>	<b>103</b>	<b>27</b>	<b>77</b>	<b>27</b>	<b>3</b>	<b>237</b>
Cosenza	49	18	29	12	24	132
Catanzaro	138	24	59	24	2	247
Reggio di Calabria	79	38	47	37	5	206
Crotone	12	7	5	9	-	33
Vibo Valentia	5	10	2	22	-	39
<b>Calabria</b>	<b>283</b>	<b>97</b>	<b>142</b>	<b>104</b>	<b>31</b>	<b>657</b>
Trapani	50	-	33	6	-	89
Palermo	70	15	46	2	-	133
Messina	19	9	17	-	2	47
Agrigento	24	8	25	3	-	60
Caltanissetta	67	9	9	-	-	85
Enna	20	5	29	9	-	63
Catania	42	28	96	20	2	188
Ragusa	30	4	12	1	-	47
Siracusa	84	13	48	15	-	160
<b>Sicilia</b>	<b>406</b>	<b>91</b>	<b>315</b>	<b>56</b>	<b>4</b>	<b>872</b>
Sassari	47	15	87	36	4	189
Nuoro	14	6	100	16	-	136
Cagliari	115	57	179	88	14	453
Oristano	14	6	26	8	-	54
<b>Sardegna</b>	<b>190</b>	<b>84</b>	<b>392</b>	<b>148</b>	<b>18</b>	<b>832</b>
<b>ITALIA</b>	<b>7.441</b>	<b>4.586</b>	<b>6.589</b>	<b>4.667</b>	<b>538</b>	<b>23.821</b>

**Tavola 16 - Entrate per voci di bilancio e provincia - Anno 2003 (in migliaia di euro)**

PROVINCE	Entrate di fonte pubblica			Entrate di fonte privata						Totale
	Sussidi e contributi a titolo gratuito	Ricavi da contratti e/o convenzioni	Contributi degli aderenti	Entrate da attività commerciali e produttive marginali	Donazioni, offerte, lasciti testamentari e liberalità	Trasferimenti da strutture superiori/inferiori	Redditi finanziari e patrimoniali	Residui anni precedenti	Altre entrate di fonte privata	
Torino	5.702	21.810	2.790	1.707	9.358	821	634	2.497	5.557	50.876
Vercelli	345	822	145	264	781	85	54	636	403	3.535
Novara	542	981	142	814	866	314	61	340	462	4.522
Cuneo	1.009	3.606	644	474	2.489	517	189	391	1.264	10.583
Asti	443	2.250	148	35	745	20	80	109	720	4.550
Alessandria	981	3.281	373	465	2.080	118	81	313	744	8.436
Biella	514	1.561	562	195	1.334	45	267	180	353	5.011
Verbano-Cusio-Ossola	243	1.055	86	65	447	49	68	152	171	2.336
<b>Piemonte</b>	<b>9.779</b>	<b>35.366</b>	<b>4.890</b>	<b>4.019</b>	<b>18.100</b>	<b>1.969</b>	<b>1.434</b>	<b>4.618</b>	<b>9.674</b>	<b>89.849</b>
Aosta	554	172	59	115	374	539	24	293	116	2.246
<b>Valle d'Aosta</b>	<b>554</b>	<b>172</b>	<b>59</b>	<b>115</b>	<b>374</b>	<b>539</b>	<b>24</b>	<b>293</b>	<b>116</b>	<b>2.246</b>
Varese	814	5.071	773	1.990	3.522	189	225	384	1.378	14.346
Como	802	3.092	490	1.331	2.500	120	81	294	2.079	10.789
Sondrio	127	817	103	524	418	84	33	113	83	2.302
Milano	9.186	55.964	7.765	9.628	47.509	3.096	1.798	4.369	15.874	155.189
Bergamo	1.536	8.742	950	1.830	4.675	500	541	1.001	2.989	22.764
Brescia	3.916	9.350	1.182	3.614	5.474	252	502	1.651	2.655	28.596
Pavia	453	5.150	1.204	1.027	5.401	103	322	2.032	2.128	17.820
Cremona	1.203	10.211	353	1.710	2.031	101	312	403	1.232	17.556
Mantova	2.621	6.796	597	1.104	1.963	268	276	435	933	14.993
Lecco	923	6.598	369	549	1.377	105	269	551	799	11.540
Lodi	606	2.979	152	444	616	39	64	179	230	5.309
<b>Lombardia</b>	<b>22.187</b>	<b>114.770</b>	<b>13.938</b>	<b>23.751</b>	<b>75.486</b>	<b>4.857</b>	<b>4.423</b>	<b>11.412</b>	<b>30.380</b>	<b>301.204</b>
Bolzano - Bozen	31.292	18.280	7.305	7.579	8.394	831	1.947	5.827	13.829	95.284
Trento	9.839	54.813	825	1.628	4.416	149	185	658	11.500	84.013
<b>Trentino-Alto Adige</b>	<b>41.131</b>	<b>73.093</b>	<b>8.130</b>	<b>9.207</b>	<b>12.810</b>	<b>980</b>	<b>2.132</b>	<b>6.485</b>	<b>25.329</b>	<b>179.297</b>
Verona	2.571	7.822	943	2.256	3.409	251	209	935	2.619	21.015
Vicenza	1.629	3.939	946	820	3.736	109	379	994	2.455	15.007
Belluno	1.210	890	559	1.120	2.240	68	49	620	349	7.105
Treviso	2.884	6.692	1.489	2.858	2.760	830	75	573	1.532	19.693
Venezia	1.867	9.424	2.605	2.113	1.684	172	254	703	1.504	20.326
Padova	5.406	12.675	1.525	2.209	5.012	478	147	1.117	5.043	33.612
Rovigo	530	1.556	281	866	400	85	78	102	474	4.372
<b>Veneto</b>	<b>16.097</b>	<b>42.998</b>	<b>8.348</b>	<b>12.242</b>	<b>19.241</b>	<b>1.993</b>	<b>1.191</b>	<b>5.044</b>	<b>13.976</b>	<b>121.130</b>
Udine	2.332	2.027	1.185	1.836	3.872	519	261	547	1.561	14.140
Gorizia	1.269	967	348	173	549	17	312	142	391	4.168
Trieste	2.319	3.671	964	863	2.499	42	414	363	1.573	12.708
Pordenone	1.043	5.042	507	506	1.305	57	72	261	1.412	10.205
<b>Friuli-Venezia Giulia</b>	<b>6.963</b>	<b>11.707</b>	<b>3.004</b>	<b>3.378</b>	<b>8.225</b>	<b>635</b>	<b>1.059</b>	<b>1.313</b>	<b>4.937</b>	<b>41.221</b>
Imperia	1.025	3.788	98	206	1.257	47	28	86	272	6.807
Savona	828	4.594	226	1.216	1.297	171	150	1.038	945	10.465
Genova	5.740	14.794	1.941	2.995	4.867	426	338	2.269	2.383	35.753
La Spezia	1.219	2.022	400	498	688	24	280	301	277	5.709
<b>Liguria</b>	<b>8.812</b>	<b>25.198</b>	<b>2.665</b>	<b>4.915</b>	<b>8.109</b>	<b>668</b>	<b>796</b>	<b>3.694</b>	<b>3.877</b>	<b>58.734</b>
Piacenza	1.077	2.957	509	627	1.784	104	94	353	374	7.879
Parma	3.129	9.011	2.254	4.834	5.597	650	335	1.450	5.722	32.982
Reggio nell'Emilia	750	4.040	448	893	2.413	177	50	496	796	10.063
Modena	2.497	18.247	722	1.926	7.016	1.229	210	561	2.011	34.419
Bologna	1.543	12.873	1.261	3.158	6.487	932	667	835	2.998	30.754
Ferrara	1.379	5.489	257	1.282	1.479	419	254	579	1.291	12.429
Ravenna	1.008	6.866	628	2.032	4.941	430	338	2.799	2.362	21.404
Forlì Cesena	1.391	4.304	781	1.540	2.520	137	181	809	1.239	12.902
Rimini	1.275	1.883	173	408	1.186	78	893	192	186	6.274
<b>Emilia-Romagna</b>	<b>14.049</b>	<b>65.670</b>	<b>7.033</b>	<b>16.700</b>	<b>33.423</b>	<b>4.156</b>	<b>3.022</b>	<b>8.074</b>	<b>16.979</b>	<b>169.106</b>
Massa Carrara	372	7.844	319	3.737	459	127	47	241	895	14.041
Lucca	2.089	13.226	889	4.890	2.671	22	1.441	821	3.898	29.947
Pistoia	1.075	10.356	735	6.992	1.519	53	510	134	1.232	22.606
Firenze	4.290	46.673	8.039	19.309	9.233	563	3.287	1.132	23.912	116.438
Livorno	2.322	6.758	853	2.781	1.795	89	443	260	2.818	18.119
Pisa	1.159	7.625	727	4.107	2.350	322	287	702	6.021	23.300
Arezzo	629	7.686	760	1.371	2.305	66	135	322	2.664	15.938
Siena	2.001	6.043	1.223	7.829	2.620	185	1.235	286	2.414	23.836
Grosseto	304	4.695	328	1.298	723	3	105	195	2.076	9.727
Prato	850	6.404	1.218	6.599	2.382	40	313	470	841	19.117
<b>Toscana</b>	<b>15.091</b>	<b>117.310</b>	<b>15.091</b>	<b>58.913</b>	<b>26.057</b>	<b>1.470</b>	<b>7.803</b>	<b>4.563</b>	<b>46.771</b>	<b>293.069</b>

**Tavola 16 segue - Entrate per voci di bilancio e provincia - Anno 2003 (in migliaia di euro)**

PROVINCE	Entrate di fonte pubblica			Entrate di fonte privata						Totale
	Sussidi e contributi a titolo gratuito	Ricavi da contratti e/o convenzioni	Contributi degli aderenti	Entrate da attività commerciali e produttive marginali	Donazioni, offerte, lasciti testamentari e liberalità	Trasferimenti da strutture superiori/inferiori	Redditi finanziari e patrimoniali	Residui anni precedenti	Altre entrate di fonte privata	
Perugia	1.507	5.035	1.319	1.496	3.943	158	200	773	950	15.381
Terni	218	528	332	391	497	2.769	658	532	188	6.113
<b>Umbria</b>	<b>1.725</b>	<b>5.563</b>	<b>1.651</b>	<b>1.887</b>	<b>4.440</b>	<b>2.927</b>	<b>858</b>	<b>1.305</b>	<b>1.138</b>	<b>21.494</b>
Pesaro Urbino	616	2.260	577	645	1.953	5	128	103	977	7.264
Ancona	2.525	7.288	1.255	813	3.568	153	231	404	4.768	21.005
Macerata	481	2.206	362	1.142	440	44	59	128	1.066	5.928
Ascoli Piceno	571	5.291	341	399	973	58	62	79	792	8.566
<b>Marche</b>	<b>4.193</b>	<b>17.045</b>	<b>2.535</b>	<b>2.999</b>	<b>6.934</b>	<b>260</b>	<b>480</b>	<b>714</b>	<b>7.603</b>	<b>42.763</b>
Viterbo	1.126	928	138	33	559	13	394	1.154	201	4.546
Rieti	107	455	34	6	76	-	-	40	61	779
Roma	15.106	23.601	3.458	4.120	18.007	150	612	1.590	15.693	82.337
Latina	443	1.469	135	2	209	4	45	89	256	2.652
Frosinone	273	286	43	173	100	-	7	26	740	1.648
<b>Lazio</b>	<b>17.055</b>	<b>26.739</b>	<b>3.808</b>	<b>4.334</b>	<b>18.951</b>	<b>167</b>	<b>1.058</b>	<b>2.899</b>	<b>16.951</b>	<b>91.962</b>
L'Aquila	1.030	95	62	98	280	51	23	179	232	2.050
Teramo	1.540	1.235	148	262	456	78	617	187	476	4.999
Pescara	1.386	2.843	110	220	1.302	11	16	398	251	6.537
Chieti	602	1.981	69	74	267	64	46	179	469	3.751
<b>Abruzzo</b>	<b>4.558</b>	<b>6.154</b>	<b>389</b>	<b>654</b>	<b>2.305</b>	<b>204</b>	<b>702</b>	<b>943</b>	<b>1.428</b>	<b>17.337</b>
Campobasso	687	1.735	155	109	576	93	6	330	464	4.155
Isernia	248	35	498	30	207	7	42	53	17	1.137
<b>Molise</b>	<b>935</b>	<b>1.770</b>	<b>653</b>	<b>139</b>	<b>783</b>	<b>100</b>	<b>48</b>	<b>383</b>	<b>481</b>	<b>5.292</b>
Caserta	544	2.192	228	150	451	13	16	235	202	4.031
Benevento	135	528	60	4	1.019	-	1	108	18	1.873
Napoli	3.474	11.028	1.871	3.908	3.865	217	336	699	2.074	27.472
Avellino	188	2.741	124	222	826	199	26	141	154	4.621
Salerno	1.345	3.304	682	145	979	89	31	283	1.471	8.329
<b>Campania</b>	<b>5.686</b>	<b>19.793</b>	<b>2.965</b>	<b>4.429</b>	<b>7.140</b>	<b>518</b>	<b>410</b>	<b>1.466</b>	<b>3.919</b>	<b>46.326</b>
Foggia	572	2.131	224	512	1.454	-	19	123	375	5.410
Bari	514	3.704	271	674	2.316	144	48	692	430	8.793
Taranto	194	862	60	13	412	-	45	131	279	1.996
Brindisi	55	424	57	36	103	7	1	9	40	732
Lecce	1.963	10.844	216	320	3.131	15	95	391	418	17.393
<b>Puglia</b>	<b>3.298</b>	<b>17.965</b>	<b>828</b>	<b>1.555</b>	<b>7.416</b>	<b>166</b>	<b>208</b>	<b>1.346</b>	<b>1.542</b>	<b>34.324</b>
Potenza	453	2.547	209	107	1.426	91	45	87	325	5.290
Matera	139	493	107	33	156	29	3	9	115	1.084
<b>Basilicata</b>	<b>592</b>	<b>3.040</b>	<b>316</b>	<b>140</b>	<b>1.582</b>	<b>120</b>	<b>48</b>	<b>96</b>	<b>440</b>	<b>6.374</b>
Cosenza	576	1.013	181	580	565	27	421	270	330	3.963
Catanzaro	646	5.618	86	664	8.661	-	77	755	98	16.605
Reggio di Calabria	463	3.812	363	270	806	93	2.115	1.165	421	9.508
Crotone	216	5	20	3	113	1	17	5	56	436
Vibo Valentia	2.652	382	114	-	2.247	-	116	12	309	5.832
<b>Calabria</b>	<b>4.553</b>	<b>10.830</b>	<b>764</b>	<b>1.517</b>	<b>12.392</b>	<b>121</b>	<b>2.746</b>	<b>2.207</b>	<b>1.214</b>	<b>36.344</b>
Trapani	421	844	80	76	292	16	3	51	55	1.838
Palermo	523	8.900	208	25	869	47	38	544	176	11.330
Messina	227	1.048	66	63	462	1	48	239	131	2.285
Agrigento	259	669	142	14	243	1	32	157	161	1.678
Caltanissetta	530	358	96	20	78	13	168	30	37	1.330
Enna	135	102	27	35	690	11	6	17	75	1.098
Catania	700	2.891	143	181	909	64	61	186	448	5.583
Ragusa	465	1.744	66	6	204	5	23	31	54	2.598
Siracusa	458	647	178	69	262	14	30	173	83	1.914
<b>Sicilia</b>	<b>3.718</b>	<b>17.203</b>	<b>1.006</b>	<b>489</b>	<b>4.009</b>	<b>172</b>	<b>409</b>	<b>1.428</b>	<b>1.220</b>	<b>29.654</b>
Sassari	1.354	2.714	364	1.550	1.184	507	297	583	621	9.174
Nuoro	1.439	987	147	456	1.233	15	137	419	235	5.068
Cagliari	4.643	11.442	979	1.559	4.512	197	159	1.458	1.371	26.320
Oristano	334	359	64	87	507	34	22	35	329	1.771
<b>Sardegna</b>	<b>7.770</b>	<b>15.502</b>	<b>1.554</b>	<b>3.652</b>	<b>7.436</b>	<b>753</b>	<b>615</b>	<b>2.495</b>	<b>2.556</b>	<b>42.333</b>
<b>ITALIA</b>	<b>188.746</b>	<b>627.888</b>	<b>79.627</b>	<b>155.035</b>	<b>275.213</b>	<b>22.775</b>	<b>29.466</b>	<b>60.778</b>	<b>190.531</b>	<b>1.630.059</b>

**Tavola 17 - Organizzazioni di volontariato per classi di importo delle entrate (a) e provincia - Anno 2003**
*(in migliaia di euro)*

PROVINCE	Fino a 5	Da 5 a 25	Da 25 a 100	Da 100 a 250	Oltre 250	Totale
Torino	202	302	156	40	46	746
Vercelli	33	34	13	4	4	88
Novara	73	56	26	14	1	170
Cuneo	65	79	49	5	11	209
Asti	34	20	11	11	4	80
Alessandria	62	53	49	20	4	188
Biella	23	41	18	6	4	92
Verbano-Cusio-Ossola	13	20	13	6	1	53
<b>Piemonte</b>	<b>505</b>	<b>605</b>	<b>335</b>	<b>106</b>	<b>75</b>	<b>1.626</b>
Aosta	45	27	12	3	3	90
<b>Valle d'Aosta</b>	<b>45</b>	<b>27</b>	<b>12</b>	<b>3</b>	<b>3</b>	<b>90</b>
Varese	70	84	72	26	14	266
Como	33	48	48	20	9	158
Sondrio	21	24	16	3	2	66
Milano	168	377	343	103	114	1.105
Bergamo	237	184	74	22	16	533
Brescia	98	181	122	44	22	467
Pavia	23	41	50	19	11	144
Cremona	66	90	45	18	13	232
Mantova	101	100	52	12	12	277
Lecco	56	45	44	13	9	167
Lodi	29	20	25	6	4	84
<b>Lombardia</b>	<b>902</b>	<b>1.194</b>	<b>891</b>	<b>286</b>	<b>226</b>	<b>3.499</b>
Bolzano - Bozen	233	540	398	132	53	1.356
Trento	68	44	58	60	141	371
<b>Trentino-Alto Adige</b>	<b>301</b>	<b>584</b>	<b>456</b>	<b>192</b>	<b>194</b>	<b>1.727</b>
Verona	115	156	84	22	25	402
Vicenza	76	111	79	18	12	296
Belluno	72	52	38	6	7	175
Treviso	89	152	69	17	18	345
Venezia	71	109	88	27	13	308
Padova	121	113	103	29	27	393
Rovigo	29	34	27	6	3	99
<b>Veneto</b>	<b>573</b>	<b>727</b>	<b>488</b>	<b>125</b>	<b>105</b>	<b>2.018</b>
Udine	59	80	62	22	10	233
Gorizia	37	33	42	3	2	117
Trieste	37	66	61	16	16	196
Pordenone	35	71	30	12	7	155
<b>Friuli-Venezia Giulia</b>	<b>168</b>	<b>250</b>	<b>195</b>	<b>53</b>	<b>35</b>	<b>701</b>
Imperia	18	22	21	10	9	80
Savona	34	57	44	20	8	163
Genova	113	122	113	40	35	423
La Spezia	18	33	23	21	1	96
<b>Liguria</b>	<b>183</b>	<b>234</b>	<b>201</b>	<b>91</b>	<b>53</b>	<b>762</b>
Piacenza	57	60	23	16	9	165
Parma	74	87	65	39	25	290
Reggio nell'Emilia	66	89	51	10	9	225
Modena	78	96	64	37	27	302
Bologna	136	138	83	37	30	424
Ferrara	66	65	30	14	14	189
Ravenna	73	57	57	12	12	211
Forlì Cesena	74	79	54	27	9	243
Rimini	53	32	32	9	5	131
<b>Emilia-Romagna</b>	<b>677</b>	<b>703</b>	<b>459</b>	<b>201</b>	<b>140</b>	<b>2.180</b>
Massa Carrara	30	33	27	4	11	105
Lucca	114	129	56	19	29	347
Pistoia	47	43	29	17	18	154
Firenze	139	138	103	69	73	522
Livorno	56	59	44	15	12	186
Pisa	61	63	44	20	18	206
Arezzo	42	57	50	22	18	189
Siena	56	68	47	21	20	212
Grosseto	51	39	20	7	10	127
Prato	26	24	28	3	15	96
<b>Toscana</b>	<b>622</b>	<b>653</b>	<b>448</b>	<b>197</b>	<b>224</b>	<b>2.144</b>

(a) Le classi di entrate comprendono il limite inferiore, ma non quello superiore.

**Tavola 17 segue - Organizzazioni di volontariato per classi di importo delle entrate (a) e provincia - Anno 2003**  
(in migliaia di euro)

PROVINCE	Fino a 5	Da 5 a 25	Da 25 a 100	Da 100 a 250	Oltre 250	Totale
Perugia	101	122	84	21	10	338
Terni	47	45	26	3	1	122
<b>Umbria</b>	<b>148</b>	<b>167</b>	<b>110</b>	<b>24</b>	<b>11</b>	<b>460</b>
Pesaro Urbino	63	88	28	6	9	194
Ancona	73	94	66	19	22	274
Macerata	70	66	22	5	6	169
Ascoli Piceno	59	59	18	20	6	162
<b>Marche</b>	<b>265</b>	<b>307</b>	<b>134</b>	<b>50</b>	<b>43</b>	<b>799</b>
Viterbo	10	17	20	4	6	57
Rieti	4	9	7	2	-	22
Roma	119	131	138	44	49	481
Latina	13	18	17	7	2	57
Frosinone	12	20	8	2	2	44
<b>Lazio</b>	<b>158</b>	<b>195</b>	<b>190</b>	<b>59</b>	<b>59</b>	<b>661</b>
L'Aquila	26	30	16	2	1	75
Teramo	15	19	12	10	5	61
Pescara	25	21	17	6	7	76
Chieti	28	18	14	8	3	71
<b>Abruzzo</b>	<b>94</b>	<b>88</b>	<b>59</b>	<b>26</b>	<b>16</b>	<b>283</b>
Campobasso	49	35	23	12	1	120
Isernia	17	17	10	-	2	46
<b>Molise</b>	<b>66</b>	<b>52</b>	<b>33</b>	<b>12</b>	<b>3</b>	<b>166</b>
Caserta	55	30	22	7	4	118
Benevento	17	18	9	4	2	50
Napoli	170	168	107	42	19	506
Avellino	30	22	31	8	6	97
Salerno	64	60	49	14	6	193
<b>Campania</b>	<b>336</b>	<b>298</b>	<b>218</b>	<b>75</b>	<b>37</b>	<b>964</b>
Foggia	35	31	11	8	6	91
Bari	57	51	46	12	5	171
Taranto	23	18	11	8	-	60
Brindisi	17	21	6	1	-	45
Lecce	62	55	27	15	4	163
<b>Puglia</b>	<b>194</b>	<b>176</b>	<b>101</b>	<b>44</b>	<b>15</b>	<b>530</b>
Potenza	91	58	19	4	5	177
Matera	46	19	8	3	-	76
<b>Basilicata</b>	<b>137</b>	<b>77</b>	<b>27</b>	<b>7</b>	<b>5</b>	<b>253</b>
Cosenza	68	61	33	4	2	168
Catanzaro	65	34	9	9	6	123
Reggio di Calabria	32	39	18	13	7	109
Crotone	14	9	2	1	-	26
Vibo Valentia	8	7	2	2	3	22
<b>Calabria</b>	<b>187</b>	<b>150</b>	<b>64</b>	<b>29</b>	<b>18</b>	<b>448</b>
Trapani	10	15	21	4	-	50
Palermo	68	61	23	4	9	165
Messina	26	24	8	9	-	67
Agrigento	14	33	11	3	2	63
Caltanissetta	3	6	11	6	-	26
Enna	13	14	5	-	2	34
Catania	26	57	42	7	4	136
Ragusa	5	14	14	4	1	38
Siracusa	13	24	21	5	-	63
<b>Sicilia</b>	<b>178</b>	<b>248</b>	<b>156</b>	<b>42</b>	<b>18</b>	<b>642</b>
Sassari	82	98	56	15	5	256
Nuoro	48	61	41	14	-	164
Cagliari	166	218	126	29	11	550
Oristano	48	30	17	3	-	98
<b>Sardegna</b>	<b>344</b>	<b>407</b>	<b>240</b>	<b>61</b>	<b>16</b>	<b>1.068</b>
<b>ITALIA</b>	<b>6.083</b>	<b>7.142</b>	<b>4.817</b>	<b>1.683</b>	<b>1.296</b>	<b>21.021</b>

(a) Le classi di entrate comprendono il limite inferiore, ma non quello superiore.



**Tavola 18 - Organizzazioni di volontariato per fonte delle entrate e provincia - Anno 2003**

PROVINCE	Solo pubblica	Prevalentemente pubblica	Prevalentemente privata	Solo privata	Totale
Torino	27	193	309	217	746
Vercelli	3	24	28	33	88
Novara	5	41	64	60	170
Cuneo	6	81	79	43	209
Asti	5	19	33	23	80
Alessandria	4	67	65	52	188
Biella	3	21	36	32	92
Verbano-Cusio-Ossola	-	18	21	14	53
<b>Piemonte</b>	<b>53</b>	<b>464</b>	<b>635</b>	<b>474</b>	<b>1.626</b>
Aosta	7	31	33	19	90
<b>Valle d'Aosta</b>	<b>7</b>	<b>31</b>	<b>33</b>	<b>19</b>	<b>90</b>
Varese	5	74	102	85	266
Como	8	47	62	41	158
Sondrio	4	16	18	28	66
Milano	21	330	428	326	1.105
Bergamo	14	125	217	177	533
Brescia	12	157	191	107	467
Pavia	7	35	60	42	144
Cremona	1	87	82	62	232
Mantova	10	61	110	96	277
Lecco	8	52	69	38	167
Lodi	4	27	36	17	84
<b>Lombardia</b>	<b>94</b>	<b>1.011</b>	<b>1.375</b>	<b>1.019</b>	<b>3.499</b>
Bolzano - Bozen	66	407	695	188	1.356
Trento	14	234	81	42	371
<b>Trentino-Alto Adige</b>	<b>80</b>	<b>641</b>	<b>776</b>	<b>230</b>	<b>1.727</b>
Verona	27	94	145	136	402
Vicenza	20	85	112	79	296
Belluno	7	32	90	46	175
Treviso	9	92	141	103	345
Venezia	14	82	142	70	308
Padova	32	107	132	122	393
Rovigo	6	38	32	23	99
<b>Veneto</b>	<b>115</b>	<b>530</b>	<b>794</b>	<b>579</b>	<b>2.018</b>
Udine	9	74	101	49	233
Gorizia	3	37	45	32	117
Trieste	6	76	63	51	196
Pordenone	2	35	95	23	155
<b>Friuli-Venezia Giulia</b>	<b>20</b>	<b>222</b>	<b>304</b>	<b>155</b>	<b>701</b>
Imperia	4	36	31	9	80
Savona	11	50	67	35	163
Genova	15	133	116	159	423
La Spezia	-	29	33	34	96
<b>Liguria</b>	<b>30</b>	<b>248</b>	<b>247</b>	<b>237</b>	<b>762</b>
Piacenza	10	33	50	72	165
Parma	11	51	115	113	290
Reggio nell'Emilia	9	68	64	84	225
Modena	9	81	117	95	302
Bologna	17	97	121	189	424
Ferrara	13	36	82	58	189
Ravenna	8	47	82	74	211
Forlì Cesena	12	66	77	88	243
Rimini	14	25	37	55	131
<b>Emilia-Romagna</b>	<b>103</b>	<b>504</b>	<b>745</b>	<b>828</b>	<b>2.180</b>
Massa Carrara	6	28	38	33	105
Lucca	26	113	123	85	347
Pistoia	4	54	48	48	154
Firenze	31	171	157	163	522
Livorno	7	69	56	54	186
Pisa	10	87	64	45	206
Arezzo	14	82	41	52	189
Siena	10	57	91	54	212
Grosseto	5	45	36	41	127
Prato	1	29	30	36	96
<b>Toscana</b>	<b>114</b>	<b>735</b>	<b>684</b>	<b>611</b>	<b>2.144</b>

**Tavola 18 segue - Organizzazioni di volontariato per fonte delle entrate e provincia - Anno 2003**

PROVINCE	Solo pubblica	Prevalentemente pubblica	Prevalentemente privata	Solo privata	Totale
Perugia	17	61	153	107	338
Terni	11	32	45	34	122
<b>Umbria</b>	<b>28</b>	<b>93</b>	<b>198</b>	<b>141</b>	<b>460</b>
Pesaro Urbino	30	52	51	61	194
Ancona	22	77	94	81	274
Macerata	34	60	27	48	169
Ascoli Piceno	27	52	32	51	162
<b>Marche</b>	<b>113</b>	<b>241</b>	<b>204</b>	<b>241</b>	<b>799</b>
Viterbo	6	19	21	11	57
Rieti	2	12	6	2	22
Roma	34	150	86	211	481
Latina	2	35	5	15	57
Frosinone	2	20	10	12	44
<b>Lazio</b>	<b>46</b>	<b>236</b>	<b>128</b>	<b>251</b>	<b>661</b>
L'Aquila	1	21	30	23	75
Teramo	5	27	14	15	61
Pescara	-	27	21	28	76
Chieti	5	24	23	19	71
<b>Abruzzo</b>	<b>11</b>	<b>99</b>	<b>88</b>	<b>85</b>	<b>283</b>
Campobasso	10	36	31	43	120
Isernia	3	9	14	20	46
<b>Molise</b>	<b>13</b>	<b>45</b>	<b>45</b>	<b>63</b>	<b>166</b>
Caserta	15	24	28	51	118
Benevento	2	13	13	22	50
Napoli	38	143	96	229	506
Avellino	8	34	24	31	97
Salerno	15	73	43	62	193
<b>Campania</b>	<b>78</b>	<b>287</b>	<b>204</b>	<b>395</b>	<b>964</b>
Foggia	2	26	24	39	91
Bari	5	33	58	75	171
Taranto	2	11	15	32	60
Brindisi	-	23	13	9	45
Lecce	10	58	43	52	163
<b>Puglia</b>	<b>19</b>	<b>151</b>	<b>153</b>	<b>207</b>	<b>530</b>
Potenza	15	47	45	70	177
Matera	-	15	15	46	76
<b>Basilicata</b>	<b>15</b>	<b>62</b>	<b>60</b>	<b>116</b>	<b>253</b>
Cosenza	10	43	51	64	168
Catanzaro	13	28	28	54	123
Reggio di Calabria	19	34	27	29	109
Crotone	-	12	5	9	26
Vibo Valentia	-	7	7	8	22
<b>Calabria</b>	<b>42</b>	<b>124</b>	<b>118</b>	<b>164</b>	<b>448</b>
Trapani	8	21	15	6	50
Palermo	19	46	30	70	165
Messina	-	22	30	15	67
Agrigento	6	25	24	8	63
Caltanissetta	5	11	8	2	26
Enna	5	7	13	9	34
Catania	15	61	43	17	136
Ragusa	8	18	9	3	38
Siracusa	2	39	16	6	63
<b>Sicilia</b>	<b>68</b>	<b>250</b>	<b>188</b>	<b>136</b>	<b>642</b>
Sassari	11	60	98	87	256
Nuoro	14	45	62	43	164
Cagliari	24	184	194	148	550
Oristano	3	34	35	26	98
<b>Sardegna</b>	<b>52</b>	<b>323</b>	<b>389</b>	<b>304</b>	<b>1.068</b>
<b>ITALIA</b>	<b>1.101</b>	<b>6.297</b>	<b>7.368</b>	<b>6.255</b>	<b>21.021</b>

**Tavola 19 - Uscite per voci di bilancio e provincia - Anno 2003 (in migliaia di euro)**

PROVINCE	Spese per il personale dipendente	Spese per i lavoratori con contratto di collaborazione	Rimborsi spese ai volontari	Acquisti di beni e servizi	Sussidi, contributi ed erogazioni a terzi	Trasferimenti a strutture inferiori/superiori	Imposte e tasse	Ammortamenti	Altre spese	Totale
Torino	10.608	1.796	1.782	18.854	4.815	1.485	754	1.661	6.722	48.477
Vercelli	222	63	43	1.290	297	675	33	199	305	3.127
Novara	470	235	113	1.976	221	228	81	140	581	4.045
Cuneo	1.608	427	373	3.741	802	691	210	417	1.253	9.522
Asti	824	241	101	1.327	151	64	54	288	992	4.042
Alessandria	991	285	261	2.957	942	643	72	502	819	7.472
Biella	703	518	287	2.083	534	147	133	253	414	5.072
Verbano-Cusio-Ossola	596	68	37	802	320	22	62	80	185	2.172
<b>Piemonte</b>	<b>16.022</b>	<b>3.633</b>	<b>2.997</b>	<b>33.030</b>	<b>8.082</b>	<b>3.955</b>	<b>1.399</b>	<b>3.540</b>	<b>11.271</b>	<b>83.929</b>
Aosta	133	158	34	951	70	170	7	61	334	1.918
<b>Valle d'Aosta</b>	<b>133</b>	<b>158</b>	<b>34</b>	<b>951</b>	<b>70</b>	<b>170</b>	<b>7</b>	<b>61</b>	<b>334</b>	<b>1.918</b>
Varese	2.722	988	207	4.249	2.585	216	228	458	1.906	13.559
Como	1.275	758	103	3.074	923	899	207	493	1.794	9.526
Sondrio	344	78	48	1.071	288	26	57	69	181	2.162
Milano	29.110	11.261	2.878	55.403	14.676	3.655	1.667	7.464	19.737	145.851
Bergamo	3.062	470	451	8.124	1.841	1.460	467	956	6.099	22.930
Brescia	2.183	1.994	1.563	10.775	2.593	949	387	1.777	3.862	26.083
Pavia	2.198	1.542	500	4.322	2.845	296	209	566	1.971	14.449
Cremona	3.432	1.099	1.371	5.785	932	669	133	778	1.401	15.600
Mantova	2.550	954	307	5.025	582	695	143	698	1.813	12.767
Lecco	1.754	863	291	4.574	538	253	43	1.026	1.202	10.544
Lodi	943	613	154	2.248	254	36	52	312	624	5.236
<b>Lombardia</b>	<b>49.573</b>	<b>20.620</b>	<b>7.873</b>	<b>104.650</b>	<b>28.057</b>	<b>9.154</b>	<b>3.593</b>	<b>14.597</b>	<b>40.590</b>	<b>278.707</b>
Bolzano - Bozen	21.615	2.498	2.086	45.343	5.088	1.519	981	2.146	11.893	93.169
Trento	53.691	1.115	434	15.736	3.373	445	1.690	1.535	4.025	82.044
<b>Trentino-Alto Adige</b>	<b>75.306</b>	<b>3.613</b>	<b>2.520</b>	<b>61.079</b>	<b>8.461</b>	<b>1.964</b>	<b>2.671</b>	<b>3.681</b>	<b>15.918</b>	<b>175.213</b>
Verona	2.983	1.454	1.033	6.426	1.759	996	333	469	3.723	19.176
Vicenza	2.130	603	2.224	4.591	1.294	320	256	199	1.560	13.177
Belluno	444	129	186	2.279	1.836	191	38	65	1.098	6.266
Treviso	2.750	2.139	572	5.176	3.289	2.051	576	211	2.009	18.773
Venezia	4.002	1.071	1.177	8.519	1.366	394	273	644	1.852	19.298
Padova	5.308	1.721	1.471	10.715	2.914	1.128	399	752	6.779	31.187
Rovigo	697	338	183	857	256	512	49	115	939	3.946
<b>Veneto</b>	<b>18.314</b>	<b>7.455</b>	<b>6.846</b>	<b>38.563</b>	<b>12.714</b>	<b>5.592</b>	<b>1.924</b>	<b>2.455</b>	<b>17.960</b>	<b>111.823</b>
Udine	2.310	318	571	4.009	3.951	273	124	461	1.323	13.340
Gorizia	368	153	106	2.251	122	37	176	99	460	3.772
Trieste	2.833	971	266	4.391	1.875	320	233	204	1.845	12.938
Pordenone	555	604	180	4.808	210	463	68	69	2.858	9.815
<b>Friuli-Venezia Giulia</b>	<b>6.066</b>	<b>2.046</b>	<b>1.123</b>	<b>15.459</b>	<b>6.158</b>	<b>1.093</b>	<b>601</b>	<b>833</b>	<b>6.486</b>	<b>39.865</b>
Imperia	1.320	751	307	2.825	534	39	96	129	569	6.570
Savona	805	483	159	5.288	447	298	130	377	1.003	8.990
Genova	6.208	2.965	1.103	11.431	3.492	669	371	1.122	6.395	33.756
La Spezia	304	361	108	2.717	452	108	91	172	1.085	5.398
<b>Liguria</b>	<b>8.637</b>	<b>4.560</b>	<b>1.677</b>	<b>22.261</b>	<b>4.925</b>	<b>1.114</b>	<b>688</b>	<b>1.800</b>	<b>9.052</b>	<b>54.714</b>
Piacenza	833	339	852	2.577	208	250	116	577	1.018	6.770
Parma	3.784	2.598	1.746	14.675	1.400	865	544	960	5.156	31.728
Reggio nell'Emilia	660	618	888	3.498	464	123	409	588	1.273	8.521
Modena	3.939	2.271	930	11.474	2.071	4.675	429	1.695	3.642	31.126
Bologna	5.165	1.352	2.303	9.892	3.908	1.047	396	1.188	3.335	28.586
Ferrara	1.985	874	1.216	4.107	302	631	200	310	1.411	11.036
Ravenna	2.629	1.177	687	5.417	4.345	675	267	501	1.797	17.495
Forlì Cesena	1.411	561	1.134	4.580	1.523	307	147	390	1.418	11.471
Rimini	738	465	533	1.715	692	22	75	51	1.700	5.991
<b>Emilia-Romagna</b>	<b>21.144</b>	<b>10.255</b>	<b>10.289</b>	<b>57.935</b>	<b>14.913</b>	<b>8.595</b>	<b>2.583</b>	<b>6.260</b>	<b>20.750</b>	<b>152.724</b>
Massa Carrara	2.079	446	271	7.494	222	445	158	396	2.605	14.116
Lucca	3.735	1.092	561	16.367	490	144	589	1.374	4.142	28.494
Pistoia	4.390	1.356	295	9.916	418	1.320	644	1.165	1.639	21.143
Firenze	19.473	5.484	2.042	40.715	17.352	1.064	1.892	4.913	19.038	111.973
Livorno	3.445	553	482	7.080	716	937	593	1.062	2.429	17.297
Pisa	3.852	412	971	7.139	978	386	623	872	6.295	21.528
Arezzo	2.171	1.015	707	5.874	1.284	120	575	707	2.079	14.532
Siena	5.367	1.522	965	7.881	540	234	779	1.454	4.038	22.780
Grosseto	2.996	213	259	2.735	331	70	153	511	1.320	8.588
Prato	4.423	321	604	9.491	565	38	387	632	1.577	18.038
<b>Toscana</b>	<b>51.931</b>	<b>12.414</b>	<b>7.157</b>	<b>114.692</b>	<b>22.896</b>	<b>4.758</b>	<b>6.393</b>	<b>13.086</b>	<b>45.162</b>	<b>278.489</b>

**Tavola 19 segue - Uscite per voci di bilancio e provincia - Anno 2003 (in migliaia di euro)**

PROVINCE	Spese per il personale dipendente	Spese per i lavoratori con contratto di collaborazione	Rimborsi spese ai volontari	Acquisti di beni e servizi	Sussidi, contributi ed erogazioni a terzi	Trasferimenti a strutture inferiori/superiori	Imposte e tasse	Ammortamenti	Altre spese	Totale
Perugia	1.937	722	1.456	6.897	687	152	188	305	1.469	13.813
Terni	70	44	309	2.795	865	340	32	16	942	5.413
<b>Umbria</b>	<b>2.007</b>	<b>766</b>	<b>1.765</b>	<b>9.692</b>	<b>1.552</b>	<b>492</b>	<b>220</b>	<b>321</b>	<b>2.411</b>	<b>19.226</b>
Pesaro Urbino	1.235	631	377	2.119	907	616	171	365	636	7.057
Ancona	3.827	1.116	653	6.059	1.139	563	265	1.594	3.551	18.767
Macerata	373	539	332	2.459	275	58	106	239	1.053	5.434
Ascoli Piceno	1.243	692	256	3.221	135	251	466	601	1.424	8.289
<b>Marche</b>	<b>6.678</b>	<b>2.978</b>	<b>1.618</b>	<b>13.858</b>	<b>2.456</b>	<b>1.488</b>	<b>1.008</b>	<b>2.799</b>	<b>6.664</b>	<b>39.547</b>
Viterbo	761	797	176	1.563	154	195	54	59	462	4.221
Rieti	12	2	210	330	9	6	10	32	97	708
Roma	5.802	8.447	2.854	31.314	5.776	908	11.607	1.760	13.428	81.896
Latina	156	337	223	891	53	11	39	17	489	2.216
Frosinone	4	100	98	1.049	7	13	2	7	268	1.548
<b>Lazio</b>	<b>6.735</b>	<b>9.683</b>	<b>3.561</b>	<b>35.147</b>	<b>5.999</b>	<b>1.133</b>	<b>11.712</b>	<b>1.875</b>	<b>14.744</b>	<b>90.589</b>
L'Aquila	384	93	66	717	182	39	13	17	420	1.931
Teramo	416	873	63	1.713	167	58	133	73	674	4.170
Pescara	1.267	794	97	2.096	154	385	100	203	527	5.623
Chieti	209	882	130	1.254	127	135	51	37	422	3.247
<b>Abruzzo</b>	<b>2.276</b>	<b>2.642</b>	<b>356</b>	<b>5.780</b>	<b>630</b>	<b>617</b>	<b>297</b>	<b>330</b>	<b>2.043</b>	<b>14.971</b>
Campobasso	73	159	1.019	1.588	122	46	52	37	422	3.518
Isernia	112	19	40	305	13	466	1	-	79	1.035
<b>Molise</b>	<b>185</b>	<b>178</b>	<b>1.059</b>	<b>1.893</b>	<b>135</b>	<b>512</b>	<b>53</b>	<b>37</b>	<b>501</b>	<b>4.553</b>
Caserta	172	672	291	1.526	174	92	56	54	398	3.435
Benevento	22	-	370	1.116	141	-	18	14	121	1.802
Napoli	2.313	2.537	3.818	12.838	1.044	468	489	365	3.398	27.270
Avellino	101	214	983	1.935	257	29	58	76	602	4.255
Salerno	140	719	1.606	4.045	337	103	113	186	822	8.071
<b>Campania</b>	<b>2.748</b>	<b>4.142</b>	<b>7.068</b>	<b>21.460</b>	<b>1.953</b>	<b>692</b>	<b>734</b>	<b>695</b>	<b>5.341</b>	<b>44.833</b>
Foggia	128	413	165	2.744	217	21	60	182	710	4.640
Bari	455	346	725	3.856	544	135	171	1.308	390	7.930
Taranto	-	13	275	1.113	207	11	34	54	220	1.927
Brindisi	68	118	86	182	2	1	9	2	109	577
Lecce	40	1.017	1.061	7.534	167	174	304	342	643	11.282
<b>Puglia</b>	<b>691</b>	<b>1.907</b>	<b>2.312</b>	<b>15.429</b>	<b>1.137</b>	<b>342</b>	<b>578</b>	<b>1.888</b>	<b>2.072</b>	<b>26.356</b>
Potenza	271	500	84	3.018	424	139	91	98	360	4.985
Matera	-	177	84	298	188	38	39	3	185	1.012
<b>Basilicata</b>	<b>271</b>	<b>677</b>	<b>168</b>	<b>3.316</b>	<b>612</b>	<b>177</b>	<b>130</b>	<b>101</b>	<b>545</b>	<b>5.997</b>
Cosenza	187	275	339	1.678	374	28	118	31	291	3.321
Catanzaro	1.850	717	1.212	1.653	6.126	699	210	40	2.910	15.417
Reggio di Calabria	1.126	905	510	4.624	73	90	329	416	836	8.909
Crotone	-	3	27	309	4	2	10	-	43	398
Vibo Valentia	606	24	9	783	6	1	34	-	2.936	4.399
<b>Calabria</b>	<b>3.769</b>	<b>1.924</b>	<b>2.097</b>	<b>9.047</b>	<b>6.583</b>	<b>820</b>	<b>701</b>	<b>487</b>	<b>7.016</b>	<b>32.444</b>
Trapani	173	59	281	824	40	24	23	7	365	1.796
Palermo	2.871	322	856	2.423	198	100	27	75	1.027	7.899
Messina	86	137	154	848	128	41	38	8	322	1.762
Agrigento	72	41	124	901	51	22	32	31	161	1.435
Caltanissetta	31	35	171	648	38	40	3	173	129	1.268
Enna	72	30	28	680	25	7	23	-	125	990
Catania	220	625	299	2.252	205	119	113	51	586	4.470
Ragusa	573	287	223	698	22	65	29	24	581	2.502
Siracusa	352	137	97	995	19	78	30	78	279	2.065
<b>Sicilia</b>	<b>4.450</b>	<b>1.673</b>	<b>2.233</b>	<b>10.269</b>	<b>726</b>	<b>496</b>	<b>318</b>	<b>447</b>	<b>3.575</b>	<b>24.187</b>
Sassari	1.122	337	157	4.172	459	321	119	306	1.355	8.348
Nuoro	451	194	96	2.232	164	161	73	360	700	4.431
Cagliari	5.504	1.188	746	10.791	1.453	665	311	889	2.076	23.623
Oristano	46	62	71	985	116	12	20	63	273	1.648
<b>Sardegna</b>	<b>7.123</b>	<b>1.781</b>	<b>1.070</b>	<b>18.180</b>	<b>2.192</b>	<b>1.159</b>	<b>523</b>	<b>1.618</b>	<b>4.404</b>	<b>38.050</b>
<b>ITALIA</b>	<b>284.059</b>	<b>93.105</b>	<b>63.823</b>	<b>592.691</b>	<b>130.251</b>	<b>44.323</b>	<b>36.133</b>	<b>56.911</b>	<b>216.839</b>	<b>1.518.135</b>

**Tavola 20 - Organizzazioni di volontariato per classi di importo delle uscite (a) e provincia - Anno 2003 (in migliaia di euro)**

PROVINCE	Fino a 5	Da 5 a 25	Da 25 a 100	Da 100 a 250	Oltre 250	Totale
Torino	258	290	116	41	41	746
Vercelli	35	30	13	7	3	88
Novara	80	51	29	9	1	170
Cuneo	73	80	39	6	11	209
Asti	38	16	16	7	3	80
Alessandria	72	51	42	17	6	188
Biella	29	38	15	6	4	92
Verbano-Cusio-Ossola	15	21	11	3	3	53
<b>Piemonte</b>	<b>600</b>	<b>577</b>	<b>281</b>	<b>96</b>	<b>72</b>	<b>1.626</b>
Aosta	50	26	9	4	1	90
<b>Valle d'Aosta</b>	<b>50</b>	<b>26</b>	<b>9</b>	<b>4</b>	<b>1</b>	<b>90</b>
Varese	78	88	65	20	15	266
Como	39	49	44	18	8	158
Sondrio	25	23	12	3	3	66
Milano	204	378	315	100	108	1.105
Bergamo	251	180	65	23	14	533
Brescia	113	179	122	35	18	467
Pavia	25	47	45	19	8	144
Cremona	78	89	36	15	14	232
Mantova	112	103	41	11	10	277
Lecco	63	45	39	12	8	167
Lodi	30	24	23	4	3	84
<b>Lombardia</b>	<b>1.018</b>	<b>1.205</b>	<b>807</b>	<b>260</b>	<b>209</b>	<b>3.499</b>
Bolzano - Bozen	297	536	358	122	43	1.356
Trento	78	41	58	58	136	371
<b>Trentino-Alto Adige</b>	<b>375</b>	<b>577</b>	<b>416</b>	<b>180</b>	<b>179</b>	<b>1.727</b>
Verona	132	150	71	25	24	402
Vicenza	82	109	82	15	8	296
Belluno	92	41	29	7	6	175
Treviso	108	140	64	16	17	345
Venezia	87	102	87	19	13	308
Padova	137	107	96	27	26	393
Rovigo	32	32	27	6	2	99
<b>Veneto</b>	<b>670</b>	<b>681</b>	<b>456</b>	<b>115</b>	<b>96</b>	<b>2.018</b>
Udine	63	80	62	20	8	233
Gorizia	38	33	44	-	2	117
Trieste	43	59	61	19	14	196
Pordenone	38	73	27	10	7	155
<b>Friuli-Venezia Giulia</b>	<b>182</b>	<b>245</b>	<b>194</b>	<b>49</b>	<b>31</b>	<b>701</b>
Imperia	18	18	24	10	10	80
Savona	38	57	43	18	7	163
Genova	119	138	89	44	33	423
La Spezia	20	34	21	19	2	96
<b>Liguria</b>	<b>195</b>	<b>247</b>	<b>177</b>	<b>91</b>	<b>52</b>	<b>762</b>
Piacenza	68	53	24	13	7	165
Parma	90	89	52	37	22	290
Reggio nell'Emilia	79	89	37	12	8	225
Modena	89	93	67	29	24	302
Bologna	156	127	76	44	21	424
Ferrara	73	59	29	20	8	189
Ravenna	80	56	52	12	11	211
Forlì Cesena	79	83	49	23	9	243
Rimini	56	33	27	10	5	131
<b>Emilia-Romagna</b>	<b>770</b>	<b>682</b>	<b>413</b>	<b>200</b>	<b>115</b>	<b>2.180</b>
Massa Carrara	31	40	17	6	11	105
Lucca	145	105	54	13	30	347
Pistoia	51	45	27	15	16	154
Firenze	157	146	85	63	71	522
Livorno	67	50	41	16	12	186
Pisa	71	55	44	16	20	206
Arezzo	52	58	46	16	17	189
Siena	60	74	36	23	19	212
Grosseto	56	39	20	4	8	127
Prato	28	26	24	5	13	96
<b>Toscana</b>	<b>718</b>	<b>638</b>	<b>394</b>	<b>177</b>	<b>217</b>	<b>2.144</b>

(a) Le classi di uscite comprendono il limite inferiore, ma non quello superiore.

**Tavola 20 segue - Organizzazioni di volontariato per classi di importo delle uscite (a) e provincia - Anno 2003**  
(in migliaia di euro)

PROVINCE	Fino a 5	Da 5 a 25	Da 25 a 100	Da 100 a 250	Oltre 250	Totale
Perugia	109	126	75	20	8	338
Terni	53	47	18	3	1	122
<b>Umbria</b>	<b>162</b>	<b>173</b>	<b>93</b>	<b>23</b>	<b>9</b>	<b>460</b>
Pesaro Urbino	69	81	31	7	6	194
Ancona	76	102	60	17	19	274
Macerata	77	62	22	4	4	169
Ascoli Piceno	65	55	20	14	8	162
<b>Marche</b>	<b>287</b>	<b>300</b>	<b>133</b>	<b>42</b>	<b>37</b>	<b>799</b>
Viterbo	16	16	17	4	4	57
Rieti	6	7	7	2	-	22
Roma	130	141	116	42	52	481
Latina	15	17	18	7	-	57
Frosinone	16	16	8	2	2	44
<b>Lazio</b>	<b>183</b>	<b>197</b>	<b>166</b>	<b>57</b>	<b>58</b>	<b>661</b>
L'Aquila	29	28	15	2	1	75
Teramo	20	16	14	6	5	61
Pescara	30	17	16	9	4	76
Chieti	29	22	11	6	3	71
<b>Abruzzo</b>	<b>108</b>	<b>83</b>	<b>56</b>	<b>23</b>	<b>13</b>	<b>283</b>
Campobasso	54	37	21	7	1	120
Isernia	17	22	5	-	2	46
<b>Molise</b>	<b>71</b>	<b>59</b>	<b>26</b>	<b>7</b>	<b>3</b>	<b>166</b>
Caserta	54	32	26	4	2	118
Benevento	20	15	9	4	2	50
Napoli	174	163	103	47	19	506
Avellino	33	22	28	12	2	97
Salerno	64	67	43	15	4	193
<b>Campania</b>	<b>345</b>	<b>299</b>	<b>209</b>	<b>82</b>	<b>29</b>	<b>964</b>
Foggia	42	26	14	3	6	91
Bari	57	53	49	7	5	171
Taranto	24	15	13	8	-	60
Brindisi	17	22	6	-	-	45
Lecce	69	55	22	13	4	163
<b>Puglia</b>	<b>209</b>	<b>171</b>	<b>104</b>	<b>31</b>	<b>15</b>	<b>530</b>
Potenza	95	57	15	5	5	177
Matera	48	20	5	3	-	76
<b>Basilicata</b>	<b>143</b>	<b>77</b>	<b>20</b>	<b>8</b>	<b>5</b>	<b>253</b>
Cosenza	71	67	24	4	2	168
Catanzaro	63	39	13	2	6	123
Reggio di Calabria	30	38	23	11	7	109
Crotone	14	7	5	-	-	26
Vibo Valentia	7	10	-	2	3	22
<b>Calabria</b>	<b>185</b>	<b>161</b>	<b>65</b>	<b>19</b>	<b>18</b>	<b>448</b>
Trapani	13	12	21	4	-	50
Palermo	72	59	20	6	8	165
Messina	26	24	14	3	-	67
Agrigento	17	32	11	3	-	63
Caltanissetta	3	8	10	5	-	26
Enna	12	16	4	-	2	34
Catania	33	51	41	9	2	136
Ragusa	4	11	18	4	1	38
Siracusa	12	27	16	8	-	63
<b>Sicilia</b>	<b>192</b>	<b>240</b>	<b>155</b>	<b>42</b>	<b>13</b>	<b>642</b>
Sassari	98	98	44	11	5	256
Nuoro	59	54	40	11	-	164
Cagliari	185	221	110	23	11	550
Oristano	48	29	18	3	-	98
<b>Sardegna</b>	<b>390</b>	<b>402</b>	<b>212</b>	<b>48</b>	<b>16</b>	<b>1.068</b>
<b>ITALIA</b>	<b>6.853</b>	<b>7.040</b>	<b>4.386</b>	<b>1.554</b>	<b>1.188</b>	<b>21.021</b>

(a) Le classi di uscite comprendono il limite inferiore, ma non quello superiore.

**Tavola 21 - Organizzazioni di volontariato per settore di attività (a) e provincia - Anno 2003**

PROVINCE	Ricreazione e cultura	Sport	Istruzione e ricerca	Sanità	Assistenza sociale	Protezione civile	Ambiente	Tutela dei diritti	Altri settori
Torino	220	47	96	312	367	130	83	101	203
Vercelli	23	4	13	38	31	16	14	7	18
Novara	49	12	17	82	70	31	40	16	40
Cuneo	73	9	25	93	96	28	23	25	56
Asti	19	3	6	43	33	14	6	6	16
Alessandria	73	14	27	89	88	36	29	27	60
Biella	27	4	10	25	61	10	13	16	35
Verbano-Cusio-Ossola	13	3	3	24	28	14	8	3	14
<b>Piemonte</b>	<b>497</b>	<b>96</b>	<b>197</b>	<b>706</b>	<b>774</b>	<b>279</b>	<b>216</b>	<b>201</b>	<b>442</b>
Aosta	26	12	5	51	38	9	4	8	24
<b>Valle d'Aosta</b>	<b>26</b>	<b>12</b>	<b>5</b>	<b>51</b>	<b>38</b>	<b>9</b>	<b>4</b>	<b>8</b>	<b>24</b>
Varese	81	15	39	127	127	15	21	27	77
Como	53	18	18	55	82	13	22	22	51
Sondrio	29	6	7	30	25	6	1	7	15
Milano	422	110	172	420	581	68	102	183	363
Bergamo	191	76	57	328	172	38	38	28	164
Brescia	167	51	42	232	204	78	48	42	129
Pavia	50	19	24	59	66	22	16	19	47
Cremona	98	31	31	126	95	21	38	29	68
Mantova	118	37	39	148	123	13	24	24	88
Lecco	64	29	26	76	72	6	16	17	51
Lodi	31	12	6	50	52	2	9	13	27
<b>Lombardia</b>	<b>1.304</b>	<b>404</b>	<b>461</b>	<b>1.651</b>	<b>1.599</b>	<b>282</b>	<b>335</b>	<b>411</b>	<b>1.080</b>
Bolzano - Bozen	793	269	108	59	108	366	134	23	184
Trento	76	18	180	82	106	22	10	11	95
<b>Trentino-Alto Adige</b>	<b>869</b>	<b>287</b>	<b>288</b>	<b>141</b>	<b>214</b>	<b>388</b>	<b>144</b>	<b>34</b>	<b>279</b>
Verona	199	45	58	181	202	32	49	48	143
Vicenza	118	41	32	96	150	60	65	47	96
Belluno	56	21	10	98	43	32	27	16	28
Treviso	135	34	43	163	136	45	40	42	122
Venezia	144	36	56	145	173	18	34	60	101
Padova	156	37	59	169	217	15	31	63	137
Rovigo	44	11	11	55	43	8	9	14	34
<b>Veneto</b>	<b>852</b>	<b>225</b>	<b>269</b>	<b>907</b>	<b>964</b>	<b>210</b>	<b>255</b>	<b>290</b>	<b>661</b>
Udine	113	25	44	75	139	30	10	54	84
Gorizia	64	18	15	33	53	8	13	25	32
Trieste	116	27	53	69	104	18	39	49	82
Pordenone	98	17	23	47	100	13	15	27	57
<b>Friuli-Venezia Giulia</b>	<b>391</b>	<b>87</b>	<b>135</b>	<b>224</b>	<b>396</b>	<b>69</b>	<b>77</b>	<b>155</b>	<b>255</b>
Imperia	31	7	4	31	41	13	15	6	22
Savona	58	13	15	77	48	28	23	18	31
Genova	177	41	61	151	208	59	69	63	135
La Spezia	37	15	11	57	34	20	7	11	39
<b>Liguria</b>	<b>303</b>	<b>76</b>	<b>91</b>	<b>316</b>	<b>331</b>	<b>120</b>	<b>114</b>	<b>98</b>	<b>227</b>
Piacenza	48	12	16	99	56	26	18	22	35
Parma	107	23	37	117	113	49	42	28	109
Reggio nell'Emilia	84	17	33	108	91	33	44	30	79
Modena	122	41	31	140	130	44	29	38	122
Bologna	163	44	63	157	177	65	86	81	191
Ferrara	73	23	25	71	78	26	33	23	57
Ravenna	92	22	38	80	90	24	47	33	73
Forlì Cesena	115	32	47	80	104	32	30	39	96
Rimini	47	12	9	36	72	20	12	32	48
<b>Emilia-Romagna</b>	<b>851</b>	<b>226</b>	<b>299</b>	<b>888</b>	<b>911</b>	<b>319</b>	<b>341</b>	<b>326</b>	<b>810</b>
Massa Carrara	33	14	12	59	52	23	15	15	26
Lucca	125	39	40	212	151	68	53	24	109
Pistoia	57	10	16	88	82	18	10	19	54
Firenze	198	38	75	231	295	86	79	81	193
Livorno	77	15	30	84	89	42	39	22	67
Pisa	48	14	21	142	98	48	33	17	61
Arezzo	75	23	21	98	105	22	27	34	67
Siena	71	14	22	129	116	32	20	14	54
Grosseto	33	11	12	80	53	18	13	7	30
Prato	46	15	12	28	43	13	10	18	36
<b>Toscana</b>	<b>763</b>	<b>193</b>	<b>261</b>	<b>1.151</b>	<b>1.084</b>	<b>370</b>	<b>299</b>	<b>251</b>	<b>697</b>

(a) La somma dei valori per riga è superiore al totale delle organizzazioni, poiché ciascuna organizzazione può operare in più settori di attività.

**Tavola 21 segue - Organizzazioni di volontariato per settore di attività (a) e provincia - Anno 2003**

PROVINCE	Ricreazione e cultura	Sport	Istruzione e ricerca	Sanità	Assistenza sociale	Protezione civile	Ambiente	Tutela dei diritti	Altri settori
Perugia	196	71	63	141	171	51	52	39	126
Terni	56	21	16	45	52	27	33	25	32
<b>Umbria</b>	<b>252</b>	<b>92</b>	<b>79</b>	<b>186</b>	<b>223</b>	<b>78</b>	<b>85</b>	<b>64</b>	<b>158</b>
Pesaro Urbino	57	17	22	47	91	37	40	17	59
Ancona	99	23	51	119	108	55	39	40	91
Macerata	58	8	12	58	74	49	24	15	45
Ascoli Piceno	54	27	16	53	62	50	21	19	56
<b>Marche</b>	<b>268</b>	<b>75</b>	<b>101</b>	<b>277</b>	<b>335</b>	<b>191</b>	<b>124</b>	<b>91</b>	<b>251</b>
Viterbo	19	9	9	23	27	17	19	7	6
Rieti	2	-	-	11	7	13	7	6	6
Roma	207	57	109	155	282	109	138	118	170
Latina	18	10	10	10	25	27	25	7	15
Frosinone	14	12	6	14	26	14	16	6	14
<b>Lazio</b>	<b>260</b>	<b>88</b>	<b>134</b>	<b>213</b>	<b>367</b>	<b>180</b>	<b>205</b>	<b>144</b>	<b>211</b>
L'Aquila	31	8	13	42	38	14	11	8	25
Teramo	29	6	12	32	31	6	4	12	19
Pescara	30	9	12	36	42	5	8	21	28
Chieti	33	6	13	42	27	9	5	15	30
<b>Abruzzo</b>	<b>123</b>	<b>29</b>	<b>50</b>	<b>152</b>	<b>138</b>	<b>34</b>	<b>28</b>	<b>56</b>	<b>102</b>
Campobasso	51	13	16	47	51	34	17	21	41
Isernia	26	10	7	14	24	12	15	5	19
<b>Molise</b>	<b>77</b>	<b>23</b>	<b>23</b>	<b>61</b>	<b>75</b>	<b>46</b>	<b>32</b>	<b>26</b>	<b>60</b>
Caserta	79	28	39	45	81	24	37	34	60
Benevento	22	11	4	28	26	20	17	4	20
Napoli	263	112	124	163	326	128	146	140	211
Avellino	40	20	20	67	63	49	18	8	51
Salerno	105	32	39	73	118	51	47	39	92
<b>Campania</b>	<b>509</b>	<b>203</b>	<b>226</b>	<b>376</b>	<b>614</b>	<b>272</b>	<b>265</b>	<b>225</b>	<b>434</b>
Foggia	39	15	19	52	65	34	15	11	35
Bari	89	42	41	74	109	52	23	42	84
Taranto	26	8	11	28	43	21	8	17	23
Brindisi	19	6	8	21	19	23	23	4	17
Lecce	63	19	29	69	106	82	53	24	60
<b>Puglia</b>	<b>236</b>	<b>90</b>	<b>108</b>	<b>244</b>	<b>342</b>	<b>212</b>	<b>122</b>	<b>98</b>	<b>219</b>
Potenza	93	41	40	65	89	53	50	33	65
Matera	35	17	10	35	28	10	20	12	33
<b>Basilicata</b>	<b>128</b>	<b>58</b>	<b>50</b>	<b>100</b>	<b>117</b>	<b>63</b>	<b>70</b>	<b>45</b>	<b>98</b>
Cosenza	92	29	33	67	115	59	51	35	67
Catanzaro	56	24	22	52	84	35	22	35	52
Reggio di Calabria	48	27	27	46	73	46	38	23	46
Crotone	17	10	5	9	16	14	10	10	12
Vibo Valentia	10	5	2	7	20	2	2	5	10
<b>Calabria</b>	<b>223</b>	<b>95</b>	<b>89</b>	<b>181</b>	<b>308</b>	<b>156</b>	<b>123</b>	<b>108</b>	<b>187</b>
Trapani	21	8	8	44	21	13	-	6	17
Palermo	59	18	29	85	92	21	17	53	61
Messina	24	7	3	38	41	5	3	22	31
Agrigento	20	8	8	50	32	13	3	6	27
Caltanissetta	14	3	3	14	11	2	3	2	11
Enna	18	7	11	21	21	7	2	4	13
Catania	50	17	13	92	61	40	24	11	51
Ragusa	20	8	8	22	23	1	-	8	18
Siracusa	19	15	5	45	23	13	10	8	21
<b>Sicilia</b>	<b>245</b>	<b>91</b>	<b>88</b>	<b>411</b>	<b>325</b>	<b>115</b>	<b>62</b>	<b>120</b>	<b>250</b>
Sassari	82	25	29	127	147	34	34	38	87
Nuoro	29	14	8	108	67	27	22	18	45
Cagliari	202	61	68	239	298	106	99	61	181
Oristano	26	10	7	57	40	10	17	6	21
<b>Sardegna</b>	<b>339</b>	<b>110</b>	<b>112</b>	<b>531</b>	<b>552</b>	<b>177</b>	<b>172</b>	<b>123</b>	<b>334</b>
<b>ITALIA</b>	<b>8.516</b>	<b>2.560</b>	<b>3.066</b>	<b>8.767</b>	<b>9.707</b>	<b>3.570</b>	<b>3.073</b>	<b>2.874</b>	<b>6.779</b>

(a) La somma dei valori per riga è superiore al totale delle organizzazioni, poiché ciascuna organizzazione può operare in più settori di attività.



**Tavola 22 - Organizzazioni di volontariato per settore di attività prevalente e provincia - Anno 2003**

PROVINCE	Ricreazione e cultura	Sport	Istruzione e ricerca	Sanità	Assistenza sociale	Protezione civile	Ambiente	Tutela dei diritti	Altri settori	Totale
Torino	66	5	18	209	272	93	22	20	41	746
Vercelli	14	-	1	27	25	7	10	-	4	88
Novara	12	1	2	66	47	20	14	1	7	170
Cuneo	26	-	3	69	74	23	5	3	6	209
Asti	3	-	1	37	21	13	3	2	-	80
Alessandria	29	1	5	55	57	16	14	1	10	188
Biella	6	-	-	12	52	8	4	1	9	92
Verbano-Cusio-Ossola	3	-	1	14	18	8	6	-	3	53
<b>Piemonte</b>	<b>159</b>	<b>7</b>	<b>31</b>	<b>489</b>	<b>566</b>	<b>188</b>	<b>78</b>	<b>28</b>	<b>80</b>	<b>1.626</b>
Aosta	8	1	1	43	18	3	1	1	14	90
<b>Valle d'Aosta</b>	<b>8</b>	<b>1</b>	<b>1</b>	<b>43</b>	<b>18</b>	<b>3</b>	<b>1</b>	<b>1</b>	<b>14</b>	<b>90</b>
Varese	19	2	14	104	82	9	10	5	21	266
Como	12	7	6	42	57	4	14	2	14	158
Sondrio	12	-	-	23	18	6	-	1	6	66
Milano	118	17	38	298	414	41	51	24	104	1.105
Bergamo	52	2	6	266	117	15	18	3	54	533
Brescia	40	5	8	181	135	47	13	7	31	467
Pavia	12	2	12	44	42	13	4	4	11	144
Cremona	18	2	7	93	67	12	9	6	18	232
Mantova	26	2	7	123	78	7	9	9	16	277
Lecco	20	4	9	51	53	2	8	2	18	167
Lodi	6	2	1	32	38	-	1	3	1	84
<b>Lombardia</b>	<b>335</b>	<b>45</b>	<b>108</b>	<b>1.257</b>	<b>1.101</b>	<b>156</b>	<b>137</b>	<b>66</b>	<b>294</b>	<b>3.499</b>
Bolzano - Bozen	639	177	30	10	67	358	23	3	49	1.356
Trento	17	2	160	51	76	7	2	4	52	371
<b>Trentino-Alto Adige</b>	<b>656</b>	<b>179</b>	<b>190</b>	<b>61</b>	<b>143</b>	<b>365</b>	<b>25</b>	<b>7</b>	<b>101</b>	<b>1.727</b>
Verona	79	4	7	116	130	14	16	10	26	402
Vicenza	44	6	9	44	95	45	14	14	25	296
Belluno	26	2	4	73	28	19	5	5	13	175
Treviso	49	5	8	107	92	32	12	10	30	345
Venezia	50	2	7	75	116	12	6	18	22	308
Padova	58	7	11	102	143	5	10	13	44	393
Rovigo	19	1	1	47	22	1	3	1	4	99
<b>Veneto</b>	<b>325</b>	<b>27</b>	<b>47</b>	<b>564</b>	<b>626</b>	<b>128</b>	<b>66</b>	<b>71</b>	<b>164</b>	<b>2.018</b>
Udine	35	5	7	24	103	12	3	19	25	233
Gorizia	27	5	5	13	32	3	8	12	12	117
Trieste	43	4	10	21	70	10	11	5	22	196
Pordenone	55	-	-	8	63	7	3	7	12	155
<b>Friuli-Venezia Giulia</b>	<b>160</b>	<b>14</b>	<b>22</b>	<b>66</b>	<b>268</b>	<b>32</b>	<b>25</b>	<b>43</b>	<b>71</b>	<b>701</b>
Imperia	15	-	-	13	34	10	4	-	4	80
Savona	30	1	3	60	29	18	4	7	11	163
Genova	83	11	13	91	117	29	24	14	41	423
La Spezia	8	-	3	49	13	8	7	3	5	96
<b>Liguria</b>	<b>136</b>	<b>12</b>	<b>19</b>	<b>213</b>	<b>193</b>	<b>65</b>	<b>39</b>	<b>24</b>	<b>61</b>	<b>762</b>
Piacenza	13	2	2	73	33	12	12	9	9	165
Parma	36	3	7	94	74	24	17	6	29	290
Reggio nell'Emilia	27	1	9	71	55	17	15	10	20	225
Modena	39	2	8	109	74	10	15	7	38	302
Bologna	53	3	11	99	103	43	38	21	53	424
Ferrara	18	5	9	54	47	18	15	7	16	189
Ravenna	29	3	7	47	62	12	19	6	26	211
Forlì Cesena	57	6	5	50	61	17	11	13	23	243
Rimini	19	-	1	12	47	12	11	10	19	131
<b>Emilia-Romagna</b>	<b>291</b>	<b>25</b>	<b>59</b>	<b>609</b>	<b>556</b>	<b>165</b>	<b>153</b>	<b>89</b>	<b>233</b>	<b>2.180</b>
Massa Carrara	10	1	1	39	28	10	4	5	7	105
Lucca	47	3	3	180	65	21	7	1	20	347
Pistoia	13	-	4	70	39	4	3	4	17	154
Firenze	52	-	18	163	159	22	29	16	63	522
Livorno	19	4	6	62	42	16	11	7	19	186
Pisa	9	-	5	121	46	8	8	-	9	206
Arezzo	21	4	2	78	50	7	9	7	11	189
Siena	28	4	2	104	44	8	6	4	12	212
Grosseto	11	-	2	65	29	8	2	2	8	127
Prato	19	3	5	23	24	7	2	7	6	96
<b>Toscana</b>	<b>229</b>	<b>19</b>	<b>48</b>	<b>905</b>	<b>526</b>	<b>111</b>	<b>81</b>	<b>53</b>	<b>172</b>	<b>2.144</b>

**Tavola 22 segue - Organizzazioni di volontariato per settore di attività prevalente e provincia - Anno 2003**

PROVINCE	Ricreazione e cultura	Sport	Istruzione e ricerca	Sanità	Assistenza sociale	Protezione civile	Ambiente	Tutela dei diritti	Altri settori	Totale
Perugia	89	10	10	69	88	27	8	10	27	338
Terni	30	3	1	25	21	18	12	5	7	122
<b>Umbria</b>	<b>119</b>	<b>13</b>	<b>11</b>	<b>94</b>	<b>109</b>	<b>45</b>	<b>20</b>	<b>15</b>	<b>34</b>	<b>460</b>
Pesaro Urbino	24	2	11	37	60	28	12	5	15	194
Ancona	43	3	6	83	76	34	7	9	13	274
Macerata	17	1	1	46	43	36	12	4	9	169
Ascoli Piceno	19	2	6	42	34	34	9	4	12	162
<b>Marche</b>	<b>103</b>	<b>8</b>	<b>24</b>	<b>208</b>	<b>213</b>	<b>132</b>	<b>40</b>	<b>22</b>	<b>49</b>	<b>799</b>
Viterbo	-	1	3	16	16	11	7	1	2	57
Rieti	2	-	-	9	2	7	-	2	-	22
Roma	46	6	17	52	192	73	40	19	36	481
Latina	7	-	-	-	16	27	5	2	-	57
Frosinone	6	-	-	8	12	14	2	-	2	44
<b>Lazio</b>	<b>61</b>	<b>7</b>	<b>20</b>	<b>85</b>	<b>238</b>	<b>132</b>	<b>54</b>	<b>24</b>	<b>40</b>	<b>661</b>
L'Aquila	3	-	2	32	25	3	1	1	8	75
Teramo	2	-	4	20	22	4	1	2	6	61
Pescara	8	-	1	27	24	-	5	4	7	76
Chieti	5	-	-	34	17	4	3	3	5	71
<b>Abruzzo</b>	<b>18</b>	<b>-</b>	<b>7</b>	<b>113</b>	<b>88</b>	<b>11</b>	<b>10</b>	<b>10</b>	<b>26</b>	<b>283</b>
Campobasso	25	5	5	27	18	18	2	10	10	120
Isernia	8	3	-	2	14	9	3	-	7	46
<b>Molise</b>	<b>33</b>	<b>8</b>	<b>5</b>	<b>29</b>	<b>32</b>	<b>27</b>	<b>5</b>	<b>10</b>	<b>17</b>	<b>166</b>
Caserta	19	2	4	17	43	15	7	4	7	118
Benevento	4	-	-	21	7	7	7	-	4	50
Napoli	75	12	19	72	175	79	23	25	26	506
Avellino	8	2	2	53	20	-	2	4	6	97
Salerno	34	4	4	39	66	19	13	9	5	193
<b>Campania</b>	<b>140</b>	<b>20</b>	<b>29</b>	<b>202</b>	<b>311</b>	<b>120</b>	<b>52</b>	<b>42</b>	<b>48</b>	<b>964</b>
Foggia	11	-	-	26	34	15	3	-	2	91
Bari	12	3	5	43	61	12	10	10	15	171
Taranto	10	2	4	23	13	6	-	2	-	60
Brindisi	4	-	-	6	8	22	2	2	1	45
Lecce	7	-	3	33	45	65	5	3	2	163
<b>Puglia</b>	<b>44</b>	<b>5</b>	<b>12</b>	<b>131</b>	<b>161</b>	<b>120</b>	<b>20</b>	<b>17</b>	<b>20</b>	<b>530</b>
Potenza	33	-	7	33	38	30	15	8	13	177
Matera	15	2	-	20	14	5	8	2	10	76
<b>Basilicata</b>	<b>48</b>	<b>2</b>	<b>7</b>	<b>53</b>	<b>52</b>	<b>35</b>	<b>23</b>	<b>10</b>	<b>23</b>	<b>253</b>
Cosenza	18	6	6	29	57	29	13	4	6	168
Catanzaro	9	-	6	20	52	17	2	11	6	123
Reggio di Calabria	3	9	-	27	36	20	9	5	-	109
Crotone	2	-	-	5	5	8	2	2	2	26
Vibo Valentia	-	-	-	2	12	3	-	2	3	22
<b>Calabria</b>	<b>32</b>	<b>15</b>	<b>12</b>	<b>83</b>	<b>162</b>	<b>77</b>	<b>26</b>	<b>24</b>	<b>17</b>	<b>448</b>
Trapani	6	-	-	40	4	-	-	-	-	50
Palermo	25	-	2	55	46	9	1	14	13	165
Messina	5	2	-	17	31	-	2	3	7	67
Agrigento	1	-	3	41	14	2	-	-	2	63
Caltanissetta	5	-	-	12	9	-	-	-	-	26
Enna	4	-	4	16	7	2	-	-	1	34
Catania	9	3	-	77	26	9	6	-	6	136
Ragusa	8	-	-	12	15	-	-	-	3	38
Siracusa	3	-	-	41	8	3	5	-	3	63
<b>Sicilia</b>	<b>66</b>	<b>5</b>	<b>9</b>	<b>311</b>	<b>160</b>	<b>25</b>	<b>14</b>	<b>17</b>	<b>35</b>	<b>642</b>
Sassari	20	-	9	85	87	20	9	4	22	256
Nuoro	14	5	2	91	28	8	3	3	10	164
Cagliari	74	8	7	150	174	40	28	9	60	550
Oristano	7	1	1	46	28	5	6	-	4	98
<b>Sardegna</b>	<b>115</b>	<b>14</b>	<b>19</b>	<b>372</b>	<b>317</b>	<b>73</b>	<b>46</b>	<b>16</b>	<b>96</b>	<b>1.068</b>
<b>ITALIA</b>	<b>3.078</b>	<b>426</b>	<b>680</b>	<b>5.888</b>	<b>5.840</b>	<b>2.010</b>	<b>915</b>	<b>589</b>	<b>1.595</b>	<b>21.021</b>

**Tavola 23 - Organizzazioni di volontariato per numero di settori di attività e provincia - Anno 2003**

PROVINCE	1 settore	2 settore	3 settore	4 settore	5 o più settori	Totale
Torino	330	182	122	69	43	746
Vercelli	43	30	7	4	4	88
Novara	67	62	20	9	12	170
Cuneo	82	61	48	10	8	209
Asti	46	17	9	6	2	80
Alessandria	65	52	37	20	14	188
Biella	38	26	12	9	7	92
Verbano-Cusio-Ossola	24	14	7	7	1	53
<b>Piemonte</b>	<b>695</b>	<b>444</b>	<b>262</b>	<b>134</b>	<b>91</b>	<b>1.626</b>
Aosta	43	19	19	8	1	90
<b>Valle d'Aosta</b>	<b>43</b>	<b>19</b>	<b>19</b>	<b>8</b>	<b>1</b>	<b>90</b>
Varese	113	83	45	16	9	266
Como	71	35	27	15	10	158
Sondrio	38	10	12	3	3	66
Milano	437	300	190	103	75	1.105
Bergamo	218	164	92	37	22	533
Brescia	193	129	75	38	32	467
Pavia	56	34	30	15	9	144
Cremona	85	60	44	25	18	232
Mantova	112	66	50	32	17	277
Lecco	63	47	36	12	9	167
Lodi	27	24	15	14	4	84
<b>Lombardia</b>	<b>1.413</b>	<b>952</b>	<b>616</b>	<b>310</b>	<b>208</b>	<b>3.499</b>
Bolzano - Bozen	945	228	120	38	25	1.356
Trento	241	67	36	19	8	371
<b>Trentino-Alto Adige</b>	<b>1.186</b>	<b>295</b>	<b>156</b>	<b>57</b>	<b>33</b>	<b>1.727</b>
Verona	132	111	83	41	35	402
Vicenza	90	98	51	30	27	296
Belluno	92	43	23	9	8	175
Treviso	130	100	61	32	22	345
Venezia	91	108	44	25	40	308
Padova	149	119	52	44	29	393
Rovigo	37	24	17	13	8	99
<b>Veneto</b>	<b>721</b>	<b>603</b>	<b>331</b>	<b>194</b>	<b>169</b>	<b>2.018</b>
Udine	73	56	54	30	20	233
Gorizia	48	27	20	12	10	117
Trieste	49	57	31	25	34	196
Pordenone	35	55	33	15	17	155
<b>Friuli-Venezia Giulia</b>	<b>205</b>	<b>195</b>	<b>138</b>	<b>82</b>	<b>81</b>	<b>701</b>
Imperia	27	27	16	9	1	80
Savona	79	51	19	5	9	163
Genova	164	101	89	35	34	423
La Spezia	35	23	15	13	10	96
<b>Liguria</b>	<b>305</b>	<b>202</b>	<b>139</b>	<b>62</b>	<b>54</b>	<b>762</b>
Piacenza	68	56	24	7	10	165
Parma	108	90	49	30	13	290
Reggio nell'Emilia	84	57	42	24	18	225
Modena	97	92	55	43	15	302
Bologna	113	146	89	40	36	424
Ferrara	78	54	32	9	16	189
Ravenna	70	54	43	31	13	211
Forlì Cesena	83	67	43	29	21	243
Rimini	53	35	21	11	11	131
<b>Emilia-Romagna</b>	<b>754</b>	<b>651</b>	<b>398</b>	<b>224</b>	<b>153</b>	<b>2.180</b>
Massa Carrara	36	27	21	15	6	105
Lucca	129	79	71	40	28	347
Pistoia	57	37	32	18	10	154
Firenze	171	136	105	62	48	522
Livorno	57	50	37	22	20	186
Pisa	81	42	43	23	17	206
Arezzo	61	47	39	22	20	189
Siena	78	65	38	14	17	212
Grosseto	57	34	23	9	4	127
Prato	35	22	22	11	6	96
<b>Toscana</b>	<b>762</b>	<b>539</b>	<b>431</b>	<b>236</b>	<b>176</b>	<b>2.144</b>

**Tavola 23 segue - Organizzazioni di volontariato per numero di settori di attività e provincia - Anno 2003**

PROVINCE	1 settore	2 settore	3 settore	4 settore	5 o più settori	Totale
Perugia	96	85	60	46	51	338
Terni	28	40	34	11	9	122
<b>Umbria</b>	<b>124</b>	<b>125</b>	<b>94</b>	<b>57</b>	<b>60</b>	<b>460</b>
Pesaro Urbino	82	64	29	10	9	194
Ancona	91	94	40	27	22	274
Macerata	72	45	34	12	6	169
Ascoli Piceno	65	41	26	20	10	162
<b>Marche</b>	<b>310</b>	<b>244</b>	<b>129</b>	<b>69</b>	<b>47</b>	<b>799</b>
Viterbo	14	24	11	4	4	57
Rieti	6	8	4	2	2	22
Roma	117	133	96	63	72	481
Latina	20	13	10	5	9	57
Frosinone	12	10	6	12	4	44
<b>Lazio</b>	<b>169</b>	<b>188</b>	<b>127</b>	<b>86</b>	<b>91</b>	<b>661</b>
L'Aquila	22	23	15	8	7	75
Teramo	19	15	14	9	4	61
Pescara	23	25	11	6	11	76
Chieti	24	18	8	13	8	71
<b>Abruzzo</b>	<b>88</b>	<b>81</b>	<b>48</b>	<b>36</b>	<b>30</b>	<b>283</b>
Campobasso	38	33	26	12	11	120
Isernia	10	14	9	5	8	46
<b>Molise</b>	<b>48</b>	<b>47</b>	<b>35</b>	<b>17</b>	<b>19</b>	<b>166</b>
Caserta	19	21	20	19	39	118
Benevento	11	17	9	2	11	50
Napoli	100	121	82	84	119	506
Avellino	16	22	14	18	27	97
Salerno	32	46	47	41	27	193
<b>Campania</b>	<b>178</b>	<b>227</b>	<b>172</b>	<b>164</b>	<b>223</b>	<b>964</b>
Foggia	15	19	25	18	14	91
Bari	26	38	37	31	39	171
Taranto	6	19	20	6	9	60
Brindisi	13	8	6	6	12	45
Lecce	33	33	38	24	35	163
<b>Puglia</b>	<b>93</b>	<b>117</b>	<b>126</b>	<b>85</b>	<b>109</b>	<b>530</b>
Potenza	33	52	37	24	31	177
Matera	24	13	21	8	10	76
<b>Basilicata</b>	<b>57</b>	<b>65</b>	<b>58</b>	<b>32</b>	<b>41</b>	<b>253</b>
Cosenza	30	40	23	31	44	168
Catanzaro	24	27	24	24	24	123
Reggio di Calabria	21	21	20	18	29	109
Crotone	2	3	7	3	11	26
Vibo Valentia	2	8	5	5	2	22
<b>Calabria</b>	<b>79</b>	<b>99</b>	<b>79</b>	<b>81</b>	<b>110</b>	<b>448</b>
Trapani	20	6	6	8	10	50
Palermo	51	39	30	23	22	165
Messina	16	19	14	9	9	67
Agrigento	22	6	16	13	6	63
Caltanissetta	10	2	8	6	-	26
Enna	12	4	4	5	9	34
Catania	44	31	31	11	19	136
Ragusa	11	10	4	7	6	38
Siracusa	27	13	6	6	11	63
<b>Sicilia</b>	<b>213</b>	<b>130</b>	<b>119</b>	<b>88</b>	<b>92</b>	<b>642</b>
Sassari	93	62	49	25	27	256
Nuoro	64	53	33	5	9	164
Cagliari	161	184	99	66	40	550
Oristano	43	33	14	3	5	98
<b>Sardegna</b>	<b>361</b>	<b>332</b>	<b>195</b>	<b>99</b>	<b>81</b>	<b>1.068</b>
<b>ITALIA</b>	<b>7.804</b>	<b>5.555</b>	<b>3.672</b>	<b>2.121</b>	<b>1.869</b>	<b>21.021</b>

**Tavola 24 - Servizi offerti per provincia - Anno 2003**

PROVINCE	Restauro e conservazione dei beni artistici e architettonici	Sorveglianza di musei, monumenti e siti archeologici	Realizzazione di corsi tematici	Realizzazione di visite guidate	Realizzazione di spettacoli teatrali, musicali, cinematografici	Gestione di impianti sportivi	Organizzazione di corsi per la pratica sportiva	Organizzazione di manifestazioni sportive
Torino	15	31	69	59	70	3	8	35
Vercelli	6	4	6	9	7	-	-	4
Novara	1	5	10	8	17	5	3	6
Cuneo	5	8	33	11	16	3	1	6
Asti	-	-	4	1	3	-	-	3
Alessandria	6	14	26	22	17	3	7	4
Biella	3	1	5	3	8	-	-	4
Verbano-Cusio-Ossola	-	1	3	-	4	-	-	3
<b>Piemonte</b>	<b>36</b>	<b>64</b>	<b>156</b>	<b>113</b>	<b>142</b>	<b>14</b>	<b>19</b>	<b>65</b>
Aosta	-	-	11	4	7	-	7	5
<b>Valle d'Aosta</b>	<b>-</b>	<b>-</b>	<b>11</b>	<b>4</b>	<b>7</b>	<b>-</b>	<b>7</b>	<b>5</b>
Varese	2	2	22	16	26	-	6	11
Como	4	1	22	14	14	-	8	12
Sondrio	3	1	9	2	4	-	3	3
Milano	11	11	165	69	113	13	40	73
Bergamo	1	3	58	30	50	6	7	59
Brescia	4	2	46	31	35	7	13	35
Pavia	2	4	13	8	18	1	7	12
Cremona	2	3	30	16	24	5	5	22
Mantova	1	9	34	21	32	9	11	28
Lecco	-	-	18	10	10	2	10	20
Lodi	-	1	4	8	4	2	4	6
<b>Lombardia</b>	<b>30</b>	<b>37</b>	<b>421</b>	<b>225</b>	<b>330</b>	<b>45</b>	<b>114</b>	<b>281</b>
Bolzano - Bozen	54	24	86	63	477	109	145	197
Trento	5	-	32	15	16	1	3	14
<b>Trentino-Alto Adige</b>	<b>59</b>	<b>24</b>	<b>118</b>	<b>78</b>	<b>493</b>	<b>110</b>	<b>148</b>	<b>211</b>
Verona	10	9	75	58	49	5	13	28
Vicenza	2	5	51	21	20	6	12	22
Belluno	11	9	12	15	6	-	2	13
Treviso	1	4	54	34	31	4	10	23
Venezia	5	12	53	47	48	6	10	25
Padova	2	5	56	37	36	4	11	26
Rovigo	-	6	20	13	4	1	4	9
<b>Veneto</b>	<b>31</b>	<b>50</b>	<b>321</b>	<b>225</b>	<b>194</b>	<b>26</b>	<b>62</b>	<b>146</b>
Udine	3	-	44	27	24	-	14	17
Gorizia	2	2	13	12	15	2	10	7
Trieste	4	6	53	38	22	3	8	10
Pordenone	2	5	42	22	25	2	3	13
<b>Friuli-Venezia Giulia</b>	<b>11</b>	<b>13</b>	<b>152</b>	<b>99</b>	<b>86</b>	<b>7</b>	<b>35</b>	<b>47</b>
Imperia	1	1	7	1	18	-	4	4
Savona	4	5	18	12	22	4	1	8
Genova	8	16	67	40	40	9	10	17
La Spezia	-	2	8	8	8	-	-	13
<b>Liguria</b>	<b>13</b>	<b>24</b>	<b>100</b>	<b>61</b>	<b>88</b>	<b>13</b>	<b>15</b>	<b>42</b>
Piacenza	2	6	7	10	10	1	1	11
Parma	1	2	31	28	30	1	10	14
Reggio nell'Emilia	8	5	29	11	18	-	1	10
Modena	-	5	38	23	25	1	8	33
Bologna	8	3	60	24	50	1	9	33
Ferrara	1	4	22	16	21	-	7	14
Ravenna	1	8	36	19	22	2	6	13
Forlì Cesena	5	6	55	29	30	7	14	18
Rimini	2	1	20	9	14	1	6	5
<b>Emilia-Romagna</b>	<b>28</b>	<b>40</b>	<b>298</b>	<b>169</b>	<b>220</b>	<b>14</b>	<b>62</b>	<b>151</b>
Massa Carrara	-	-	11	6	11	1	5	7
Lucca	8	9	41	28	36	5	16	23
Pistoia	-	4	16	12	16	-	4	4
Firenze	14	29	66	53	62	5	13	22
Livorno	2	7	25	16	16	-	6	11
Pisa	5	10	14	12	8	1	3	8
Arezzo	6	16	27	12	12	8	10	13
Siena	4	4	22	20	18	3	7	10
Grosseto	2	4	7	6	5	2	2	4
Prato	2	4	16	10	9	1	4	12
<b>Toscana</b>	<b>43</b>	<b>87</b>	<b>245</b>	<b>175</b>	<b>193</b>	<b>26</b>	<b>70</b>	<b>114</b>

**Tavola 24 segue - Servizi offerti per provincia - Anno 2003**

PROVINCE	Restauro e conservazione dei beni artistici e architettonici	Sorveglianza di musei, monumenti e siti archeologici	Realizzazione di corsi tematici	Realizzazione di visite guidate	Realizzazione di spettacoli teatrali, musicali, cinematografici	Gestione di impianti sportivi	Organizzazione di corsi per la pratica sportiva	Organizzazione di manifestazioni sportive
Perugia	5	10	45	63	49	12	18	35
Terni	1	1	23	12	12	-	7	14
<b>Umbria</b>	<b>6</b>	<b>11</b>	<b>68</b>	<b>75</b>	<b>61</b>	<b>12</b>	<b>25</b>	<b>49</b>
Pesaro Urbino	2	5	28	8	20	3	5	17
Ancona	-	7	44	26	35	5	10	19
Macerata	1	3	25	10	11	-	1	7
Ascoli Piceno	-	5	26	11	17	6	1	25
<b>Marche</b>	<b>3</b>	<b>20</b>	<b>123</b>	<b>55</b>	<b>83</b>	<b>14</b>	<b>17</b>	<b>68</b>
Viterbo	-	-	3	1	1	1	4	6
Rieti	-	2	-	-	-	-	-	-
Roma	6	17	73	41	48	12	21	36
Latina	-	2	5	3	5	2	2	3
Frosinone	-	-	6	2	8	-	2	8
<b>Lazio</b>	<b>6</b>	<b>21</b>	<b>87</b>	<b>47</b>	<b>62</b>	<b>15</b>	<b>29</b>	<b>53</b>
L'Aquila	2	1	9	7	8	-	-	7
Teramo	-	1	19	4	7	-	-	6
Pescara	1	2	14	14	12	-	3	7
Chieti	1	3	14	14	15	-	1	5
<b>Abruzzo</b>	<b>4</b>	<b>7</b>	<b>56</b>	<b>39</b>	<b>42</b>	<b>-</b>	<b>4</b>	<b>25</b>
Campobasso	-	2	13	5	14	4	5	6
Isernia	-	-	7	5	9	3	2	7
<b>Molise</b>	<b>-</b>	<b>2</b>	<b>20</b>	<b>10</b>	<b>23</b>	<b>7</b>	<b>7</b>	<b>13</b>
Caserta	5	6	24	13	32	4	6	19
Benevento	-	2	9	4	17	-	7	11
Napoli	5	14	94	89	120	20	32	86
Avellino	-	2	14	14	12	4	4	12
Salerno	9	6	47	24	36	9	17	28
<b>Campania</b>	<b>19</b>	<b>30</b>	<b>188</b>	<b>144</b>	<b>217</b>	<b>37</b>	<b>66</b>	<b>156</b>
Foggia	-	3	20	9	11	-	2	15
Bari	5	3	39	17	26	5	12	25
Taranto	-	-	8	8	6	-	2	4
Brindisi	2	5	4	4	9	-	-	4
Lecce	3	3	19	7	10	2	2	10
<b>Puglia</b>	<b>10</b>	<b>14</b>	<b>90</b>	<b>45</b>	<b>62</b>	<b>7</b>	<b>18</b>	<b>58</b>
Potenza	3	5	25	21	23	2	8	25
Matera	2	2	10	7	12	-	5	8
<b>Basilicata</b>	<b>5</b>	<b>7</b>	<b>35</b>	<b>28</b>	<b>35</b>	<b>2</b>	<b>13</b>	<b>33</b>
Cosenza	2	6	32	24	30	2	8	24
Catanzaro	-	4	6	6	4	2	4	9
Reggio di Calabria	-	2	18	13	16	6	13	21
Crotone	3	2	5	3	5	3	3	9
Vibo Valentia	-	-	-	2	-	2	5	2
<b>Calabria</b>	<b>5</b>	<b>14</b>	<b>61</b>	<b>48</b>	<b>55</b>	<b>15</b>	<b>33</b>	<b>65</b>
Trapani	2	2	6	8	10	-	2	6
Palermo	2	2	19	16	11	2	5	13
Messina	-	-	3	3	5	-	3	3
Agrigento	-	-	5	5	13	-	2	8
Caltanissetta	-	-	5	5	5	-	2	2
Enna	-	2	5	4	7	3	2	5
Catania	-	2	20	6	13	-	4	17
Ragusa	-	-	4	4	3	-	-	7
Siracusa	-	-	5	10	8	2	3	10
<b>Sicilia</b>	<b>4</b>	<b>8</b>	<b>72</b>	<b>61</b>	<b>75</b>	<b>7</b>	<b>23</b>	<b>71</b>
Sassari	2	2	29	13	20	2	9	13
Nuoro	2	-	2	5	10	-	3	11
Cagliari	9	18	66	39	48	13	24	31
Oristano	1	1	3	6	7	-	-	7
<b>Sardegna</b>	<b>14</b>	<b>21</b>	<b>100</b>	<b>63</b>	<b>85</b>	<b>15</b>	<b>36</b>	<b>62</b>
<b>ITALIA</b>	<b>327</b>	<b>494</b>	<b>2.722</b>	<b>1.764</b>	<b>2.553</b>	<b>386</b>	<b>803</b>	<b>1.715</b>

**Tavola 24 segue - Servizi offerti per provincia - Anno 2003**

PROVINCE	Organizzazioni di spettacoli di intrattenimento	Attività ricreative	Organizzazioni di vacanze e/o soggiorni	Istruzione per adulti e anziani	Istruzione prescolastica (scuole materne e giardini d'infanzia)	Sostegno scolastico	Ricerche e pubblicazioni scientifiche	Donazione di sangue
Torino	50	63	39	30	3	37	28	150
Vercelli	7	-	1	6	1	1	7	20
Novara	10	22	3	3	1	8	6	43
Cuneo	24	24	15	5	1	8	9	50
Asti	7	4	7	1	-	3	-	23
Alessandria	22	22	6	4	3	10	6	32
Biella	9	9	3	4	-	5	1	6
Verbano-Cusio-Ossola	1	3	3	3	-	-	1	7
<b>Piemonte</b>	<b>130</b>	<b>147</b>	<b>77</b>	<b>56</b>	<b>9</b>	<b>72</b>	<b>58</b>	<b>331</b>
Aosta	8	11	7	1	-	-	3	20
<b>Valle d'Aosta</b>	<b>8</b>	<b>11</b>	<b>7</b>	<b>1</b>	<b>-</b>	<b>-</b>	<b>3</b>	<b>20</b>
Varese	31	22	17	10	1	30	4	55
Como	18	26	11	5	4	8	4	25
Sondrio	4	16	9	3	1	1	-	11
Milano	140	185	117	67	18	70	31	144
Bergamo	59	72	46	20	3	16	3	161
Brescia	55	81	38	22	4	18	4	101
Pavia	24	18	7	7	4	11	6	25
Cremona	38	32	13	14	3	10	5	55
Mantova	51	50	31	15	6	16	6	84
Lecco	23	26	10	7	7	18	-	25
Lodi	12	19	8	1	-	4	-	16
<b>Lombardia</b>	<b>455</b>	<b>547</b>	<b>307</b>	<b>171</b>	<b>51</b>	<b>202</b>	<b>63</b>	<b>702</b>
Bolzano - Bozen	217	139	69	62	14	7	15	2
Trento	16	29	13	8	157	11	7	34
<b>Trentino-Alto Adige</b>	<b>233</b>	<b>168</b>	<b>82</b>	<b>70</b>	<b>171</b>	<b>18</b>	<b>22</b>	<b>36</b>
Verona	60	76	31	16	6	25	10	80
Vicenza	30	52	28	8	8	7	6	19
Belluno	16	17	7	5	1	4	1	64
Treviso	30	52	32	17	6	10	6	97
Venezia	47	54	27	25	3	12	17	52
Padova	47	67	46	22	5	21	5	68
Rovigo	9	11	6	6	-	3	4	32
<b>Veneto</b>	<b>239</b>	<b>329</b>	<b>177</b>	<b>99</b>	<b>29</b>	<b>82</b>	<b>49</b>	<b>412</b>
Udine	34	30	24	15	5	8	12	7
Gorizia	18	27	10	5	-	5	7	5
Trieste	33	45	20	22	7	15	22	14
Pordenone	30	45	10	12	3	5	7	5
<b>Friuli-Venezia Giulia</b>	<b>115</b>	<b>147</b>	<b>64</b>	<b>54</b>	<b>15</b>	<b>33</b>	<b>48</b>	<b>31</b>
Imperia	7	7	7	3	-	-	-	4
Savona	20	11	4	7	-	7	1	24
Genova	49	70	27	22	6	12	17	38
La Spezia	15	11	10	5	2	5	3	20
<b>Liguria</b>	<b>91</b>	<b>99</b>	<b>48</b>	<b>37</b>	<b>8</b>	<b>24</b>	<b>21</b>	<b>86</b>
Piacenza	16	13	10	6	-	4	1	31
Parma	41	41	25	14	2	14	6	57
Reggio nell'Emilia	19	21	14	7	6	10	10	41
Modena	50	41	24	10	1	12	12	56
Bologna	36	46	25	18	5	22	10	58
Ferrara	19	32	12	5	12	8	3	31
Ravenna	29	27	16	4	-	14	6	24
Forlì Cesena	40	52	24	18	3	14	6	28
Rimini	15	16	11	4	-	5	-	7
<b>Emilia-Romagna</b>	<b>265</b>	<b>289</b>	<b>161</b>	<b>86</b>	<b>29</b>	<b>103</b>	<b>54</b>	<b>333</b>
Massa Carrara	16	11	2	2	-	2	2	22
Lucca	41	53	23	12	1	13	9	136
Pistoia	13	22	12	6	1	9	1	26
Firenze	56	61	50	38	13	23	22	109
Livorno	24	26	10	16	2	5	4	25
Pisa	8	12	10	7	1	8	4	74
Arezzo	18	30	21	1	1	7	1	41
Siena	23	35	15	10	1	3	2	66
Grosseto	9	9	9	1	1	2	5	34
Prato	10	16	16	4	-	6	2	13
<b>Toscana</b>	<b>218</b>	<b>275</b>	<b>168</b>	<b>97</b>	<b>21</b>	<b>78</b>	<b>52</b>	<b>546</b>

Tavola 24 segue - Servizi offerti per provincia - Anno 2003

PROVINCE	Organizzazioni di spettacoli di intrattenimento	Attività ricreative	Organizzazioni di vacanze e/o soggiorni	Istruzione per adulti e anziani	Istruzione prescolastica (scuole materne e giardini d'infanzia)	Sostegno scolastico	Ricerche e pubblicazioni scientifiche	Donazione di sangue
Perugia	77	89	66	20	3	10	12	61
Terni	26	26	15	7	3	3	3	23
<b>Umbria</b>	<b>103</b>	<b>115</b>	<b>81</b>	<b>27</b>	<b>6</b>	<b>13</b>	<b>15</b>	<b>84</b>
Pesaro Urbino	22	19	6	7	2	12	2	31
Ancona	31	34	17	20	2	19	13	46
Macerata	18	24	6	4	3	7	3	35
Ascoli Piceno	19	22	11	6	2	9	4	17
<b>Marche</b>	<b>90</b>	<b>99</b>	<b>40</b>	<b>37</b>	<b>9</b>	<b>47</b>	<b>22</b>	<b>129</b>
Viterbo	4	6	4	3	1	4	-	4
Rieti	-	2	-	-	-	-	-	-
Roma	57	76	34	30	18	27	34	39
Latina	7	-	2	2	5	7	2	3
Frosinone	4	4	4	2	2	4	-	6
<b>Lazio</b>	<b>72</b>	<b>88</b>	<b>44</b>	<b>37</b>	<b>26</b>	<b>42</b>	<b>36</b>	<b>52</b>
L'Aquila	13	12	8	5	1	7	6	17
Teramo	5	7	6	2	-	4	9	12
Pescara	12	15	8	2	5	4	2	19
Chieti	14	10	12	7	-	4	5	28
<b>Abruzzo</b>	<b>44</b>	<b>44</b>	<b>34</b>	<b>16</b>	<b>6</b>	<b>19</b>	<b>22</b>	<b>76</b>
Campobasso	15	16	7	1	-	8	7	15
Isernia	10	7	3	2	-	5	3	3
<b>Molise</b>	<b>25</b>	<b>23</b>	<b>10</b>	<b>3</b>	<b>-</b>	<b>13</b>	<b>10</b>	<b>18</b>
Caserta	24	21	7	7	6	9	13	13
Benevento	11	13	7	-	4	4	-	17
Napoli	112	130	63	38	14	74	35	73
Avellino	16	16	8	4	6	12	-	40
Salerno	39	45	15	6	9	21	4	28
<b>Campania</b>	<b>202</b>	<b>225</b>	<b>100</b>	<b>55</b>	<b>39</b>	<b>120</b>	<b>52</b>	<b>171</b>
Foggia	14	12	6	8	2	5	3	14
Bari	27	35	20	13	1	19	8	22
Taranto	4	9	4	2	-	8	-	6
Brindisi	6	6	6	4	2	2	2	8
Lecce	21	22	10	3	2	15	5	17
<b>Puglia</b>	<b>72</b>	<b>84</b>	<b>46</b>	<b>30</b>	<b>7</b>	<b>49</b>	<b>18</b>	<b>67</b>
Potenza	25	27	9	10	5	12	10	30
Matera	12	10	3	3	5	3	2	18
<b>Basilicata</b>	<b>37</b>	<b>37</b>	<b>12</b>	<b>13</b>	<b>10</b>	<b>15</b>	<b>12</b>	<b>48</b>
Cosenza	24	38	16	6	6	22	-	22
Catanzaro	19	19	13	6	2	9	2	13
Reggio di Calabria	13	23	14	7	2	7	7	22
Crotone	7	5	2	2	-	5	-	5
Vibo Valentia	2	-	-	-	-	2	-	2
<b>Calabria</b>	<b>65</b>	<b>85</b>	<b>45</b>	<b>21</b>	<b>10</b>	<b>45</b>	<b>9</b>	<b>64</b>
Trapani	13	10	6	4	2	-	-	31
Palermo	19	26	13	9	2	15	3	42
Messina	5	12	9	-	-	3	-	19
Agrigento	8	11	-	2	3	5	2	44
Caltanissetta	3	11	6	3	-	-	-	11
Enna	2	11	5	2	-	7	2	13
Catania	7	22	6	4	-	6	2	51
Ragusa	7	12	4	1	1	3	1	12
Siracusa	8	10	2	2	-	3	-	32
<b>Sicilia</b>	<b>72</b>	<b>125</b>	<b>51</b>	<b>27</b>	<b>8</b>	<b>42</b>	<b>10</b>	<b>255</b>
Sassari	25	18	9	16	-	11	4	64
Nuoro	6	13	6	-	2	6	-	35
Cagliari	67	68	49	24	5	16	14	71
Oristano	10	11	8	1	-	3	-	26
<b>Sardegna</b>	<b>108</b>	<b>110</b>	<b>72</b>	<b>41</b>	<b>7</b>	<b>36</b>	<b>18</b>	<b>196</b>
<b>ITALIA</b>	<b>2.644</b>	<b>3.047</b>	<b>1.626</b>	<b>978</b>	<b>461</b>	<b>1.053</b>	<b>594</b>	<b>3.657</b>



**Tavola 24 segue - Servizi offerti per provincia - Anno 2003**

PROVINCE	Donazione di organi, tessuti e midollo	Prestazioni di soccorso e trasporto malati	Prestazioni sanitarie	Noleggio apparecchiature e mediche	Accompagnamento e inserimento sociale	Ascolto telefonico	Ascolto, sostegno e assistenza morale	Assistenza domiciliare o analogo (compresa assistenza in ospedale)
Torino	15	48	41	6	113	66	214	111
Vercelli	-	10	9	-	9	7	14	10
Novara	8	15	10	-	17	10	36	22
Cuneo	3	21	11	-	30	14	59	34
Asti	1	13	4	-	11	4	21	9
Alessandria	10	29	14	-	23	20	39	39
Biella	1	9	5	1	19	12	31	26
Verbano-Cusio-Ossola	3	10	1	-	1	3	13	10
<b>Piemonte</b>	<b>41</b>	<b>155</b>	<b>95</b>	<b>7</b>	<b>223</b>	<b>136</b>	<b>427</b>	<b>261</b>
Aosta	1	19	5	-	8	9	16	11
<b>Valle d'Aosta</b>	<b>1</b>	<b>19</b>	<b>5</b>	<b>-</b>	<b>8</b>	<b>9</b>	<b>16</b>	<b>11</b>
Varese	24	27	26	1	32	17	56	37
Como	5	15	12	1	26	20	33	25
Sondrio	9	2	4	-	9	6	12	7
Milano	58	82	80	11	178	139	251	155
Bergamo	99	32	28	2	43	18	58	47
Brescia	34	65	27	6	59	33	69	56
Pavia	1	14	11	4	17	17	35	7
Cremona	24	21	24	2	25	20	31	23
Mantova	27	17	7	4	34	21	45	34
Lecco	26	8	10	1	17	9	34	12
Lodi	11	11	10	4	14	11	23	18
<b>Lombardia</b>	<b>318</b>	<b>294</b>	<b>239</b>	<b>36</b>	<b>454</b>	<b>311</b>	<b>647</b>	<b>421</b>
Bolzano - Bozen	2	4	15	3	39	25	59	16
Trento	1	21	10	2	27	18	64	33
<b>Trentino-Alto Adige</b>	<b>3</b>	<b>25</b>	<b>25</b>	<b>5</b>	<b>66</b>	<b>43</b>	<b>123</b>	<b>49</b>
Verona	17	24	32	4	58	35	99	37
Vicenza	4	26	25	1	39	25	67	30
Belluno	2	18	6	-	9	2	17	15
Treviso	4	23	19	1	35	23	61	30
Venezia	10	30	22	5	61	32	80	40
Padova	29	14	27	2	58	36	87	48
Rovigo	5	11	8	1	10	9	14	8
<b>Veneto</b>	<b>71</b>	<b>146</b>	<b>139</b>	<b>14</b>	<b>270</b>	<b>162</b>	<b>425</b>	<b>208</b>
Udine	5	19	10	3	29	28	69	50
Gorizia	-	10	7	-	15	18	30	7
Trieste	-	16	30	6	35	27	55	43
Pordenone	-	12	7	2	18	17	40	15
<b>Friuli-Venezia Giulia</b>	<b>5</b>	<b>57</b>	<b>54</b>	<b>11</b>	<b>97</b>	<b>90</b>	<b>194</b>	<b>115</b>
Imperia	-	12	12	-	13	9	19	9
Savona	4	28	13	1	12	11	22	11
Genova	6	52	29	8	49	45	86	45
La Spezia	2	26	11	-	8	5	11	10
<b>Liguria</b>	<b>12</b>	<b>118</b>	<b>65</b>	<b>9</b>	<b>82</b>	<b>70</b>	<b>138</b>	<b>75</b>
Piacenza	23	23	12	1	7	10	23	10
Parma	17	21	10	3	41	29	58	22
Reggio nell'Emilia	9	18	18	1	16	16	42	21
Modena	10	37	18	1	26	25	64	25
Bologna	16	25	19	2	47	46	79	34
Ferrara	14	13	10	1	26	16	36	14
Ravenna	14	11	6	2	28	14	42	18
Forlì Cesena	3	14	21	2	26	17	52	26
Rimini	1	4	4	-	23	16	41	16
<b>Emilia-Romagna</b>	<b>107</b>	<b>166</b>	<b>118</b>	<b>13</b>	<b>240</b>	<b>189</b>	<b>437</b>	<b>186</b>
Massa Carrara	4	15	5	1	7	9	14	14
Lucca	21	47	19	5	31	23	36	39
Pistoia	12	28	19	1	13	9	29	13
Firenze	12	76	55	8	93	51	99	78
Livorno	12	37	19	2	29	16	31	21
Pisa	9	52	14	3	16	14	25	27
Arezzo	5	36	15	4	29	11	29	22
Siena	8	43	25	9	31	9	24	19
Grosseto	9	18	7	2	7	7	19	8
Prato	5	4	6	-	12	11	16	7
<b>Toscana</b>	<b>97</b>	<b>356</b>	<b>184</b>	<b>35</b>	<b>268</b>	<b>160</b>	<b>322</b>	<b>248</b>

**Tavola 24 segue - Servizi offerti per provincia - Anno 2003**

PROVINCE	Donazione di organi, tessuti e midollo	Prestazioni di soccorso e trasporto malati	Prestazioni sanitarie	Noleggio apparecchiature e mediche	Accompagnamento e inserimento sociale	Ascolto telefonico	Ascolto, sostegno e assistenza morale	Assistenza domiciliare o ambulatorio (compresa assistenza in ospedale)
Perugia	8	20	23	2	54	40	66	43
Terni	1	8	5	1	19	11	18	12
<b>Umbria</b>	<b>9</b>	<b>28</b>	<b>28</b>	<b>3</b>	<b>73</b>	<b>51</b>	<b>84</b>	<b>55</b>
Pesaro Urbino	3	5	10	-	14	17	46	36
Ancona	8	26	35	-	31	24	58	34
Macerata	6	9	7	-	18	20	51	18
Ascoli Piceno	7	27	6	-	15	9	27	21
<b>Marche</b>	<b>24</b>	<b>67</b>	<b>58</b>	<b>-</b>	<b>78</b>	<b>70</b>	<b>182</b>	<b>109</b>
Viterbo	1	11	1	-	4	3	7	3
Rieti	-	6	6	-	-	2	4	-
Roma	10	35	50	11	83	82	145	63
Latina	-	3	3	2	13	8	10	8
Frosinone	-	2	4	2	2	2	10	4
<b>Lazio</b>	<b>11</b>	<b>57</b>	<b>64</b>	<b>15</b>	<b>102</b>	<b>97</b>	<b>176</b>	<b>78</b>
L'Aquila	1	12	10	-	10	9	21	12
Teramo	-	9	4	2	13	5	15	2
Pescara	4	5	6	-	6	8	19	12
Chieti	1	4	8	1	11	6	18	6
<b>Abruzzo</b>	<b>6</b>	<b>30</b>	<b>28</b>	<b>3</b>	<b>40</b>	<b>28</b>	<b>73</b>	<b>32</b>
Campobasso	6	12	3	-	11	3	10	10
Isernia	2	3	-	-	7	7	15	2
<b>Molise</b>	<b>8</b>	<b>15</b>	<b>3</b>	<b>-</b>	<b>18</b>	<b>10</b>	<b>25</b>	<b>12</b>
Caserta	2	15	17	4	26	13	36	26
Benevento	4	22	7	-	9	4	2	7
Napoli	17	30	56	2	131	87	128	93
Avellino	2	53	6	-	28	18	20	20
Salerno	4	30	19	-	34	13	47	30
<b>Campania</b>	<b>29</b>	<b>150</b>	<b>105</b>	<b>6</b>	<b>228</b>	<b>135</b>	<b>233</b>	<b>176</b>
Foggia	2	22	17	2	22	6	25	31
Bari	2	47	22	2	43	18	45	30
Taranto	2	21	6	-	11	4	15	9
Brindisi	2	11	6	-	8	2	6	6
Lecce	7	38	19	3	33	7	36	17
<b>Puglia</b>	<b>15</b>	<b>139</b>	<b>70</b>	<b>7</b>	<b>117</b>	<b>37</b>	<b>127</b>	<b>93</b>
Potenza	-	15	7	-	27	10	27	19
Matera	2	5	3	-	8	3	13	13
<b>Basilicata</b>	<b>2</b>	<b>20</b>	<b>10</b>	<b>-</b>	<b>35</b>	<b>13</b>	<b>40</b>	<b>32</b>
Cosenza	4	27	26	-	44	12	44	35
Catanzaro	2	13	6	2	32	19	41	22
Reggio di Calabria	5	20	16	2	23	11	25	23
Crotone	2	5	2	3	5	-	10	7
Vibo Valentia	-	7	2	-	10	2	2	12
<b>Calabria</b>	<b>13</b>	<b>72</b>	<b>52</b>	<b>7</b>	<b>114</b>	<b>44</b>	<b>122</b>	<b>99</b>
Trapani	2	10	6	-	6	2	4	8
Palermo	6	15	13	4	17	23	44	22
Messina	3	10	9	-	26	12	19	10
Agrigento	2	11	3	-	14	5	16	11
Caltanissetta	2	3	-	-	2	6	5	6
Enna	-	9	-	-	7	4	11	5
Catania	-	32	13	3	24	4	24	18
Ragusa	-	3	1	-	8	-	10	10
Siracusa	3	13	2	2	3	2	10	5
<b>Sicilia</b>	<b>18</b>	<b>106</b>	<b>47</b>	<b>9</b>	<b>107</b>	<b>58</b>	<b>143</b>	<b>95</b>
Sassari	9	56	5	-	36	27	69	36
Nuoro	3	59	13	3	16	8	27	19
Cagliari	18	99	21	5	65	36	128	53
Oristano	8	15	3	1	6	11	14	14
<b>Sardegna</b>	<b>38</b>	<b>229</b>	<b>42</b>	<b>9</b>	<b>123</b>	<b>82</b>	<b>238</b>	<b>122</b>
<b>ITALIA</b>	<b>828</b>	<b>2.249</b>	<b>1.431</b>	<b>189</b>	<b>2.743</b>	<b>1.795</b>	<b>4.172</b>	<b>2.477</b>

**Tavola 24 segue - Servizi offerti per provincia - Anno 2003**

PROVINCE	Accoglienza	Servizio mensa	Vigilanza davanti alle scuole	Prestazioni domestiche residenziali (in comunità, dormitori, ecc.)	Trasporto anziani e disabili	Trasporto bambini	Produzione ausili per disabili	Servizi funebri
Torino	73	26	8	20	77	12	2	2
Vercelli	4	4	3	-	7	1	3	-
Novara	12	3	-	1	12	5	-	-
Cuneo	19	9	4	1	28	6	3	1
Asti	7	3	-	-	7	1	-	-
Alessandria	13	1	3	4	26	3	1	1
Biella	12	6	1	6	16	6	-	-
Verbano-Cusio-Ossola	3	1	-	-	8	4	-	-
<b>Piemonte</b>	<b>143</b>	<b>53</b>	<b>19</b>	<b>32</b>	<b>181</b>	<b>38</b>	<b>9</b>	<b>4</b>
Aosta	5	3	-	1	3	1	-	-
<b>Valle d'Aosta</b>	<b>5</b>	<b>3</b>	<b>-</b>	<b>1</b>	<b>3</b>	<b>1</b>	<b>-</b>	<b>-</b>
Varese	19	4	1	12	34	7	-	-
Como	19	6	5	6	22	7	1	-
Sondrio	4	2	-	1	3	-	-	-
Milano	125	43	12	39	113	33	8	7
Bergamo	22	13	13	10	58	16	3	3
Brescia	28	20	11	15	72	11	2	1
Pavia	19	2	4	6	16	2	-	1
Cremona	21	9	5	2	42	7	3	1
Mantova	17	7	9	10	61	12	2	-
Lecco	8	5	5	2	16	8	1	-
Lodi	10	4	3	5	19	6	1	1
<b>Lombardia</b>	<b>292</b>	<b>115</b>	<b>68</b>	<b>108</b>	<b>456</b>	<b>109</b>	<b>21</b>	<b>14</b>
Bolzano - Bozen	20	3	2	6	12	6	2	1
Trento	21	9	-	2	16	2	1	-
<b>Trentino-Alto Adige</b>	<b>41</b>	<b>12</b>	<b>2</b>	<b>8</b>	<b>28</b>	<b>8</b>	<b>3</b>	<b>1</b>
Verona	45	19	5	13	38	11	3	-
Vicenza	36	9	2	7	36	7	-	2
Belluno	5	6	2	1	16	2	1	1
Treviso	14	8	6	6	36	6	-	1
Venezia	25	10	10	8	41	8	5	-
Padova	42	15	4	10	45	10	4	1
Rovigo	11	1	-	1	10	1	3	-
<b>Veneto</b>	<b>178</b>	<b>68</b>	<b>29</b>	<b>46</b>	<b>222</b>	<b>45</b>	<b>16</b>	<b>5</b>
Udine	20	15	-	7	40	2	3	2
Gorizia	7	2	-	2	13	5	3	2
Trieste	16	10	2	6	20	6	-	10
Pordenone	17	2	5	3	25	5	2	-
<b>Friuli-Venezia Giulia</b>	<b>60</b>	<b>29</b>	<b>7</b>	<b>18</b>	<b>98</b>	<b>18</b>	<b>8</b>	<b>14</b>
Imperia	7	7	-	1	3	-	-	-
Savona	11	3	3	1	11	3	-	1
Genova	29	16	7	16	34	2	-	-
La Spezia	3	2	-	-	7	2	-	2
<b>Liguria</b>	<b>50</b>	<b>28</b>	<b>10</b>	<b>18</b>	<b>55</b>	<b>7</b>	<b>-</b>	<b>3</b>
Piacenza	9	6	1	6	12	4	-	-
Parma	32	10	4	6	18	3	2	2
Reggio nell'Emilia	10	2	3	6	18	3	1	1
Modena	20	4	2	4	41	8	1	-
Bologna	36	8	10	4	39	9	4	3
Ferrara	18	14	3	7	20	7	1	-
Ravenna	17	10	3	9	26	6	3	1
Forlì Cesena	18	6	7	6	19	7	1	4
Rimini	19	5	-	2	6	4	1	2
<b>Emilia-Romagna</b>	<b>179</b>	<b>65</b>	<b>33</b>	<b>50</b>	<b>199</b>	<b>51</b>	<b>14</b>	<b>13</b>
Massa Carrara	10	-	6	4	7	-	-	7
Lucca	28	9	12	7	64	15	1	21
Pistoia	10	10	1	4	22	13	1	6
Firenze	46	20	17	7	89	24	5	30
Livorno	14	5	11	5	35	6	1	10
Pisa	16	3	12	4	39	9	-	22
Arezzo	21	15	8	4	40	12	1	16
Siena	15	6	6	7	44	6	3	24
Grosseto	8	1	5	4	17	1	1	9
Prato	7	1	5	5	6	1	-	2
<b>Toscana</b>	<b>175</b>	<b>70</b>	<b>83</b>	<b>51</b>	<b>363</b>	<b>87</b>	<b>13</b>	<b>147</b>

**Tavola 24 segue - Servizi offerti per provincia - Anno 2003**

PROVINCE	Accoglienza	Servizio mensa	Vigilanza davanti alle scuole	Prestazioni domestiche residenziali (in comunità, dormitori, ecc.)	Trasporto anziani e disabili	Trasporto bambini	Produzione ausili per disabili	Servizi funebri
Perugia	23	9	23	3	49	20	2	6
Terni	8	3	3	-	10	1	-	-
<b>Umbria</b>	<b>31</b>	<b>12</b>	<b>26</b>	<b>3</b>	<b>59</b>	<b>21</b>	<b>2</b>	<b>6</b>
Pesaro Urbino	25	4	15	7	19	6	1	-
Ancona	33	5	6	4	27	7	-	2
Macerata	13	3	4	4	13	3	-	1
Ascoli Piceno	10	3	5	3	18	1	-	-
<b>Marche</b>	<b>81</b>	<b>15</b>	<b>30</b>	<b>18</b>	<b>77</b>	<b>17</b>	<b>1</b>	<b>3</b>
Viterbo	4	6	1	1	9	1	1	-
Rieti	2	-	2	-	2	-	-	-
Roma	76	27	8	16	35	10	4	4
Latina	7	-	2	-	7	2	-	3
Frosinone	4	4	4	-	6	2	-	2
<b>Lazio</b>	<b>93</b>	<b>37</b>	<b>17</b>	<b>17</b>	<b>59</b>	<b>15</b>	<b>5</b>	<b>9</b>
L'Aquila	10	6	1	2	9	-	1	-
Teramo	11	1	-	2	5	2	-	-
Pescara	15	-	2	5	7	-	2	-
Chieti	10	1	1	1	6	-	1	-
<b>Abruzzo</b>	<b>46</b>	<b>8</b>	<b>4</b>	<b>10</b>	<b>27</b>	<b>2</b>	<b>4</b>	<b>-</b>
Campobasso	5	-	5	6	13	3	-	2
Isernia	5	-	5	2	5	-	-	-
<b>Molise</b>	<b>10</b>	<b>-</b>	<b>10</b>	<b>8</b>	<b>18</b>	<b>3</b>	<b>-</b>	<b>2</b>
Caserta	17	7	9	2	17	6	2	-
Benevento	4	-	2	2	9	4	2	-
Napoli	70	17	29	7	60	25	5	2
Avellino	12	8	16	6	38	20	2	2
Salerno	32	11	13	9	24	9	4	-
<b>Campania</b>	<b>135</b>	<b>43</b>	<b>69</b>	<b>26</b>	<b>148</b>	<b>64</b>	<b>15</b>	<b>4</b>
Foggia	9	2	5	3	15	-	-	-
Bari	32	10	5	3	30	5	2	-
Taranto	8	2	2	2	9	-	-	-
Brindisi	2	-	4	2	8	-	2	-
Lecce	14	3	16	4	19	10	3	2
<b>Puglia</b>	<b>65</b>	<b>17</b>	<b>32</b>	<b>14</b>	<b>81</b>	<b>15</b>	<b>7</b>	<b>2</b>
Potenza	17	5	10	8	24	3	-	2
Matera	3	-	-	-	8	-	-	-
<b>Basilicata</b>	<b>20</b>	<b>5</b>	<b>10</b>	<b>8</b>	<b>32</b>	<b>3</b>	<b>-</b>	<b>2</b>
Cosenza	17	12	8	9	21	14	6	-
Catanzaro	13	13	4	-	30	6	-	2
Reggio di Calabria	11	5	9	5	33	2	-	2
Crotone	2	2	-	-	5	-	-	2
Vibo Valentia	2	7	-	2	7	-	-	-
<b>Calabria</b>	<b>45</b>	<b>39</b>	<b>21</b>	<b>16</b>	<b>96</b>	<b>22</b>	<b>6</b>	<b>6</b>
Trapani	4	2	2	-	13	2	-	-
Palermo	28	2	2	5	13	4	-	-
Messina	14	-	-	-	15	5	-	-
Agrigento	13	2	2	5	6	-	-	-
Caltanissetta	3	-	1	-	2	-	-	-
Enna	2	2	-	-	2	2	-	-
Catania	15	3	-	-	27	7	-	-
Ragusa	1	-	1	-	3	3	-	-
Siracusa	6	2	2	-	5	2	2	-
<b>Sicilia</b>	<b>86</b>	<b>13</b>	<b>10</b>	<b>10</b>	<b>86</b>	<b>25</b>	<b>2</b>	<b>-</b>
Sassari	20	9	2	4	25	2	3	-
Nuoro	8	5	3	-	21	-	-	-
Cagliari	41	11	13	11	55	7	1	-
Oristano	7	3	-	-	8	-	1	1
<b>Sardegna</b>	<b>76</b>	<b>28</b>	<b>18</b>	<b>15</b>	<b>109</b>	<b>9</b>	<b>5</b>	<b>1</b>
<b>ITALIA</b>	<b>1.811</b>	<b>660</b>	<b>498</b>	<b>477</b>	<b>2.397</b>	<b>560</b>	<b>131</b>	<b>236</b>

**Tavola 24 segue - Servizi offerti per provincia - Anno 2003**

PROVINCE	Soccorso alpino, speleologico, marittimo	Servizio antincendio	Interventi in situazioni di emergenza e calamità	Vigilanza stradale e in manifestazioni pubbliche	Radiocomunicazione	Esercitazioni di protezione civile	Controllo agibilità strutture	Interventi a tutela dell'ambiente
Torino	2	41	60	64	25	96	7	39
Vercelli	1	-	3	4	1	7	-	6
Novara	4	15	21	14	1	23	-	20
Cuneo	-	8	11	18	9	20	1	9
Asti	-	1	10	7	3	10	-	1
Alessandria	-	3	13	19	9	24	4	11
Biella	1	3	6	3	-	8	-	5
Verbano-Cusio-Ossola	1	3	10	7	3	6	-	-
<b>Piemonte</b>	<b>9</b>	<b>74</b>	<b>134</b>	<b>136</b>	<b>51</b>	<b>194</b>	<b>12</b>	<b>91</b>
Aosta	-	-	-	-	3	8	-	3
<b>Valle d'Aosta</b>	<b>-</b>	<b>-</b>	<b>-</b>	<b>-</b>	<b>3</b>	<b>8</b>	<b>-</b>	<b>3</b>
Varese	2	7	10	12	1	12	-	12
Como	1	2	4	7	1	6	1	14
Sondrio	2	2	3	1	1	3	-	-
Milano	2	11	41	36	2	60	-	53
Bergamo	2	15	17	15	5	28	2	22
Brescia	8	33	29	36	7	64	5	26
Pavia	1	4	10	10	2	16	2	7
Cremona	-	3	9	12	3	16	1	16
Mantova	-	1	7	9	-	9	-	12
Lecco	1	-	1	1	-	3	-	6
Lodi	-	-	-	-	-	-	-	5
<b>Lombardia</b>	<b>19</b>	<b>78</b>	<b>131</b>	<b>139</b>	<b>22</b>	<b>217</b>	<b>11</b>	<b>173</b>
Bolzano - Bozen	73	278	288	128	35	282	37	62
Trento	6	1	6	3	1	7	-	5
<b>Trentino-Alto Adige</b>	<b>79</b>	<b>279</b>	<b>294</b>	<b>131</b>	<b>36</b>	<b>289</b>	<b>37</b>	<b>67</b>
Verona	9	6	10	16	4	20	4	24
Vicenza	5	27	33	38	10	50	4	33
Belluno	5	13	15	16	6	28	2	12
Treviso	4	13	32	34	9	38	6	24
Venezia	3	3	10	12	5	14	1	14
Padova	1	4	6	7	1	9	2	17
Rovigo	-	-	1	1	-	6	-	3
<b>Veneto</b>	<b>27</b>	<b>66</b>	<b>107</b>	<b>124</b>	<b>35</b>	<b>165</b>	<b>19</b>	<b>127</b>
Udine	2	-	13	5	2	19	2	5
Gorizia	-	2	-	2	2	5	2	3
Trieste	-	4	6	8	-	12	-	23
Pordenone	3	-	7	7	3	7	3	10
<b>Friuli-Venezia Giulia</b>	<b>5</b>	<b>6</b>	<b>26</b>	<b>22</b>	<b>7</b>	<b>43</b>	<b>7</b>	<b>41</b>
Imperia	-	9	7	9	-	10	-	7
Savona	1	15	12	13	1	19	1	11
Genova	6	20	19	26	2	31	3	27
La Spezia	-	3	11	2	-	11	-	5
<b>Liguria</b>	<b>7</b>	<b>47</b>	<b>49</b>	<b>50</b>	<b>3</b>	<b>71</b>	<b>4</b>	<b>50</b>
Piacenza	-	5	10	9	2	23	1	10
Parma	1	10	21	21	3	39	3	17
Reggio nell'Emilia	-	12	14	19	2	24	1	20
Modena	1	3	17	10	5	35	6	16
Bologna	1	15	24	24	7	48	1	33
Ferrara	1	9	15	10	2	23	-	14
Ravenna	2	10	9	8	2	12	1	26
Forlì Cesena	2	13	15	11	2	27	2	12
Rimini	4	6	9	7	2	11	-	6
<b>Emilia-Romagna</b>	<b>12</b>	<b>83</b>	<b>134</b>	<b>119</b>	<b>27</b>	<b>242</b>	<b>15</b>	<b>154</b>
Massa Carrara	2	2	11	11	5	14	1	6
Lucca	2	25	35	27	5	37	-	16
Pistoia	-	3	10	7	1	10	-	-
Firenze	2	24	44	41	11	53	2	37
Livorno	2	19	17	19	4	19	1	22
Pisa	1	23	23	14	1	31	1	10
Arezzo	1	2	6	7	2	12	-	10
Siena	-	3	15	11	6	20	1	11
Grosseto	2	5	7	4	1	8	-	4
Prato	-	5	7	7	1	9	1	2
<b>Toscana</b>	<b>12</b>	<b>111</b>	<b>175</b>	<b>148</b>	<b>37</b>	<b>213</b>	<b>7</b>	<b>118</b>

**Tavola 24 segue - Servizi offerti per provincia - Anno 2003**

PROVINCE	Soccorso alpino, speleologico, marittimo	Servizio antincendio	Interventi in situazioni di emergenza e calamità	Vigilanza stradale e in manifestazioni pubbliche	Radiocomuni- cazione	Esercitazioni di protezione civile	Controllo agibilità strutture	Interventi a tutela dell'ambiente
Perugia	2	18	14	23	3	39	8	26
Terni	-	15	7	14	3	12	-	14
<b>Umbria</b>	<b>2</b>	<b>33</b>	<b>21</b>	<b>37</b>	<b>6</b>	<b>51</b>	<b>8</b>	<b>40</b>
Pesaro Urbino	3	17	10	28	1	27	2	23
Ancona	5	17	22	27	3	46	2	20
Macerata	4	26	12	30	1	26	2	14
Ascoli Piceno	-	17	23	32	5	32	-	13
<b>Marche</b>	<b>12</b>	<b>77</b>	<b>67</b>	<b>117</b>	<b>10</b>	<b>131</b>	<b>6</b>	<b>70</b>
Viterbo	-	13	9	10	1	10	1	11
Rieti	-	6	6	7	4	9	2	7
Roma	15	74	54	58	6	61	8	81
Latina	2	22	17	15	5	22	7	15
Frosinone	2	12	10	12	2	10	2	10
<b>Lazio</b>	<b>19</b>	<b>127</b>	<b>96</b>	<b>102</b>	<b>18</b>	<b>112</b>	<b>20</b>	<b>124</b>
L'Aquila	3	6	1	5	1	5	-	2
Teramo	1	4	5	4	2	6	1	1
Pescara	-	2	1	2	-	2	-	8
Chieti	-	6	3	6	3	4	-	4
<b>Abruzzo</b>	<b>4</b>	<b>18</b>	<b>10</b>	<b>17</b>	<b>6</b>	<b>17</b>	<b>1</b>	<b>15</b>
Campobasso	2	7	13	8	7	21	-	10
Isernia	3	5	5	5	-	9	2	12
<b>Molise</b>	<b>5</b>	<b>12</b>	<b>18</b>	<b>13</b>	<b>7</b>	<b>30</b>	<b>2</b>	<b>22</b>
Caserta	-	9	15	13	4	19	2	22
Benevento	-	11	11	11	2	11	2	9
Napoli	10	65	77	91	28	89	10	78
Avellino	-	16	22	36	2	36	2	14
Salerno	6	24	24	28	4	30	6	34
<b>Campania</b>	<b>16</b>	<b>125</b>	<b>149</b>	<b>179</b>	<b>40</b>	<b>185</b>	<b>22</b>	<b>157</b>
Foggia	-	19	19	22	11	22	-	9
Bari	2	21	20	26	3	25	3	18
Taranto	-	4	11	11	4	9	-	6
Brindisi	2	19	19	21	4	17	2	13
Lecce	6	53	49	70	17	60	5	34
<b>Puglia</b>	<b>10</b>	<b>116</b>	<b>118</b>	<b>150</b>	<b>39</b>	<b>133</b>	<b>10</b>	<b>80</b>
Potenza	10	25	20	32	8	27	3	30
Matera	2	2	5	-	-	10	-	8
<b>Basilicata</b>	<b>12</b>	<b>27</b>	<b>25</b>	<b>32</b>	<b>8</b>	<b>37</b>	<b>3</b>	<b>38</b>
Cosenza	8	14	8	18	4	35	8	33
Catanzaro	2	13	15	17	2	17	-	11
Reggio di Calabria	5	27	28	32	3	35	5	27
Crotone	-	3	9	7	2	12	2	9
Vibo Valentia	-	-	-	-	-	2	-	2
<b>Calabria</b>	<b>15</b>	<b>57</b>	<b>60</b>	<b>74</b>	<b>11</b>	<b>101</b>	<b>15</b>	<b>82</b>
Trapani	-	-	2	-	-	8	-	-
Palermo	2	2	6	8	2	15	2	8
Messina	-	-	-	-	-	2	-	2
Agrigento	-	-	-	5	-	3	-	3
Caltanissetta	-	-	-	2	-	2	-	-
Enna	-	2	2	2	-	4	-	2
Catania	2	12	20	18	2	27	1	10
Ragusa	-	-	-	1	-	1	-	-
Siracusa	-	2	6	3	-	10	2	8
<b>Sicilia</b>	<b>4</b>	<b>18</b>	<b>36</b>	<b>39</b>	<b>4</b>	<b>72</b>	<b>5</b>	<b>33</b>
Sassari	-	21	9	22	2	13	-	15
Nuoro	-	10	6	8	-	10	-	6
Cagliari	16	37	36	31	12	45	7	50
Oristano	-	6	3	1	1	3	-	4
<b>Sardegna</b>	<b>16</b>	<b>74</b>	<b>54</b>	<b>62</b>	<b>15</b>	<b>71</b>	<b>7</b>	<b>75</b>
<b>ITALIA</b>	<b>285</b>	<b>1.428</b>	<b>1.704</b>	<b>1.691</b>	<b>385</b>	<b>2.382</b>	<b>211</b>	<b>1.560</b>

**Tavola 24 segue - Servizi offerti per provincia - Anno 2003**

PROVINCE	Pulizia parchi e/o sentieri	Raccolta rifiuti	Soccorso e ospitalità animali	Formazione professionale	Avviamento ed inserimento lavorativo	Consulenza legale e/o fiscale	Infomazione sui diritti	Assistenza legale per adozioni/affidamenti
Torino	47	14	7	7	11	32	78	2
Vercelli	4	1	6	-	-	1	3	-
Novara	21	15	5	3	2	5	10	1
Cuneo	13	4	3	3	1	8	18	3
Asti	1	-	3	-	1	4	6	-
Alessandria	9	7	8	1	3	6	16	-
Biella	9	1	1	1	1	4	12	-
Verbano-Cusio-Ossola	-	-	6	-	-	-	1	-
<b>Piemonte</b>	<b>104</b>	<b>42</b>	<b>39</b>	<b>15</b>	<b>19</b>	<b>60</b>	<b>144</b>	<b>6</b>
Aosta	1	1	-	3	-	-	7	-
<b>Valle d'Aosta</b>	<b>1</b>	<b>1</b>	<b>-</b>	<b>3</b>	<b>-</b>	<b>-</b>	<b>7</b>	<b>-</b>
Varese	11	4	7	5	2	9	24	1
Como	11	6	2	1	4	12	19	-
Sondrio	1	-	-	-	-	1	6	-
Milano	43	23	29	19	36	69	114	13
Bergamo	20	13	3	2	3	8	17	2
Brescia	34	12	4	6	7	20	27	4
Pavia	8	4	1	-	2	7	8	1
Cremona	24	19	6	3	6	10	18	1
Mantova	13	5	1	5	1	10	17	1
Lecco	9	7	1	-	1	7	14	-
Lodi	4	1	2	-	4	2	11	-
<b>Lombardia</b>	<b>178</b>	<b>94</b>	<b>56</b>	<b>41</b>	<b>66</b>	<b>155</b>	<b>275</b>	<b>23</b>
Bolzano - Bozen	42	35	14	7	5	9	16	1
Trento	7	5	-	3	3	2	9	1
<b>Trentino-Alto Adige</b>	<b>49</b>	<b>40</b>	<b>14</b>	<b>10</b>	<b>8</b>	<b>11</b>	<b>25</b>	<b>2</b>
Verona	27	19	6	5	13	19	38	4
Vicenza	39	19	2	7	6	25	36	3
Belluno	19	11	-	1	1	5	7	-
Treviso	16	10	1	3	6	18	27	-
Venezia	13	8	9	5	4	23	50	-
Padova	11	10	2	6	7	31	42	-
Rovigo	3	4	1	-	4	3	10	-
<b>Veneto</b>	<b>128</b>	<b>81</b>	<b>21</b>	<b>27</b>	<b>41</b>	<b>124</b>	<b>210</b>	<b>7</b>
Udine	7	2	-	3	5	21	44	2
Gorizia	8	5	5	-	2	8	15	-
Trieste	6	4	10	2	8	6	35	-
Pordenone	10	3	2	7	3	5	13	-
<b>Friuli-Venezia Giulia</b>	<b>31</b>	<b>14</b>	<b>17</b>	<b>12</b>	<b>18</b>	<b>40</b>	<b>107</b>	<b>2</b>
Imperia	7	3	6	1	3	1	3	-
Savona	15	5	1	1	3	4	11	1
Genova	24	11	18	8	12	25	36	5
La Spezia	-	-	2	-	-	8	5	3
<b>Liguria</b>	<b>46</b>	<b>19</b>	<b>27</b>	<b>10</b>	<b>18</b>	<b>38</b>	<b>55</b>	<b>9</b>
Piacenza	11	6	4	-	1	9	13	1
Parma	13	6	11	3	9	9	19	-
Reggio nell'Emilia	23	11	7	5	1	11	18	-
Modena	12	8	10	1	4	9	29	3
Bologna	19	13	29	10	9	23	58	1
Ferrara	4	3	11	3	3	4	18	-
Ravenna	12	10	11	-	3	11	16	-
Forlì Cesena	17	7	9	1	4	11	27	2
Rimini	2	4	5	1	4	11	22	1
<b>Emilia-Romagna</b>	<b>113</b>	<b>68</b>	<b>97</b>	<b>24</b>	<b>38</b>	<b>98</b>	<b>220</b>	<b>8</b>
Massa Carrara	4	2	2	-	1	1	7	2
Lucca	21	8	1	3	3	7	13	1
Pistoia	4	3	3	1	4	4	13	-
Firenze	42	14	12	8	8	25	55	10
Livorno	10	6	1	4	4	9	14	2
Pisa	10	4	3	7	3	4	13	1
Arezzo	13	6	7	6	4	8	23	5
Siena	4	7	2	2	1	7	12	-
Grosseto	4	2	2	-	-	1	2	-
Prato	5	1	5	1	-	6	12	-
<b>Toscana</b>	<b>117</b>	<b>53</b>	<b>38</b>	<b>32</b>	<b>28</b>	<b>72</b>	<b>164</b>	<b>21</b>

**Tavola 24 segue - Servizi offerti per provincia - Anno 2003**

PROVINCE	Pulizia parchi e/o sentieri	Raccolta rifiuti	Soccorso e ospitalità animali	Formazione professionale	Avviamento ed inserimento lavorativo	Consulenza legale e/o fiscale	Infomazione sui diritti	Assistenza legale per adozioni/affidamenti
Perugia	27	8	8	7	6	11	28	3
Terni	7	7	5	3	3	7	16	-
<b>Umbria</b>	<b>34</b>	<b>15</b>	<b>13</b>	<b>10</b>	<b>9</b>	<b>18</b>	<b>44</b>	<b>3</b>
Pesaro Urbino	18	20	8	4	3	5	15	1
Ancona	12	1	5	5	1	15	33	3
Macerata	11	8	6	7	2	6	15	-
Ascoli Piceno	7	8	5	-	3	9	14	1
<b>Marche</b>	<b>48</b>	<b>37</b>	<b>24</b>	<b>16</b>	<b>9</b>	<b>35</b>	<b>77</b>	<b>5</b>
Viterbo	6	6	10	-	-	3	4	-
Rieti	4	4	-	2	4	-	6	-
Roma	61	42	42	23	25	60	75	11
Latina	8	5	15	3	-	3	5	-
Frosinone	10	6	4	2	4	-	6	-
<b>Lazio</b>	<b>89</b>	<b>63</b>	<b>71</b>	<b>30</b>	<b>33</b>	<b>66</b>	<b>96</b>	<b>11</b>
L'Aquila	7	3	-	5	-	3	8	-
Teramo	1	1	-	4	4	6	11	2
Pescara	5	1	2	5	4	5	18	-
Chieti	1	3	-	6	4	3	14	1
<b>Abruzzo</b>	<b>14</b>	<b>8</b>	<b>2</b>	<b>20</b>	<b>12</b>	<b>17</b>	<b>51</b>	<b>3</b>
Campobasso	3	2	-	5	3	7	17	-
Isernia	5	3	2	2	-	-	3	-
<b>Molise</b>	<b>8</b>	<b>5</b>	<b>2</b>	<b>7</b>	<b>3</b>	<b>7</b>	<b>20</b>	<b>-</b>
Caserta	17	4	7	7	7	17	26	4
Benevento	2	2	4	4	-	-	-	-
Napoli	49	33	20	36	17	54	96	10
Avellino	10	8	2	4	4	2	8	-
Salerno	19	13	2	11	15	21	21	6
<b>Campania</b>	<b>97</b>	<b>60</b>	<b>35</b>	<b>62</b>	<b>43</b>	<b>94</b>	<b>151</b>	<b>20</b>
Foggia	6	3	2	3	3	2	5	-
Bari	8	8	8	3	4	22	31	2
Taranto	-	-	-	2	4	6	11	3
Brindisi	4	6	2	2	-	2	4	-
Lecce	22	14	12	7	2	5	12	-
<b>Puglia</b>	<b>40</b>	<b>31</b>	<b>24</b>	<b>17</b>	<b>13</b>	<b>37</b>	<b>63</b>	<b>5</b>
Potenza	10	8	8	5	3	10	9	1
Matera	8	7	5	2	2	5	8	2
<b>Basilicata</b>	<b>18</b>	<b>15</b>	<b>13</b>	<b>7</b>	<b>5</b>	<b>15</b>	<b>17</b>	<b>3</b>
Cosenza	21	23	8	12	4	14	20	-
Catanzaro	9	9	2	6	4	15	21	4
Reggio di Calabria	16	14	14	5	4	11	16	5
Crotone	2	2	-	2	2	5	7	2
Vibo Valentia	-	-	-	-	-	-	5	-
<b>Calabria</b>	<b>48</b>	<b>48</b>	<b>24</b>	<b>25</b>	<b>14</b>	<b>45</b>	<b>69</b>	<b>11</b>
Trapani	-	-	-	-	-	6	6	-
Palermo	6	2	2	-	2	17	42	-
Messina	2	2	2	-	3	3	10	-
Agrigento	2	2	-	2	3	3	6	-
Caltanissetta	-	-	-	-	-	-	2	-
Enna	2	2	-	-	-	-	4	-
Catania	6	7	7	1	-	6	9	-
Ragusa	-	-	-	1	-	-	5	-
Siracusa	3	3	2	2	-	2	5	-
<b>Sicilia</b>	<b>21</b>	<b>18</b>	<b>13</b>	<b>6</b>	<b>8</b>	<b>37</b>	<b>89</b>	<b>-</b>
Sassari	2	4	5	4	7	11	29	-
Nuoro	8	5	2	3	-	6	8	-
Cagliari	25	17	16	13	9	18	37	-
Oristano	3	3	6	-	-	-	3	-
<b>Sardegna</b>	<b>38</b>	<b>29</b>	<b>29</b>	<b>20</b>	<b>16</b>	<b>35</b>	<b>77</b>	<b>-</b>
<b>ITALIA</b>	<b>1.222</b>	<b>741</b>	<b>559</b>	<b>394</b>	<b>401</b>	<b>1.004</b>	<b>1.961</b>	<b>139</b>



**Tavola 24 segue - Servizi offerti per provincia - Anno 2003**

PROVINCE	Coordinamento delle attività di altre organizzazioni	Erogazione di contributi monetari a persone	Raccolta di vestiario, alimenti e medicinali	Ristrutturazioni e di immobili	Banca del tempo	Segretariato sociale	Campagne di informazione e sensibilizzazione	Realizzazione di periodici o riviste
Torino	29	40	29	6	-	-	54	19
Vercelli	1	6	3	3	-	1	4	4
Novara	5	10	7	-	-	3	19	6
Cuneo	3	14	14	-	-	-	19	5
Asti	-	1	3	1	-	-	4	3
Alessandria	3	7	14	1	-	5	27	6
Biella	1	14	5	-	-	1	9	1
Verbano-Cusio-Ossola	-	3	6	-	-	1	3	-
<b>Piemonte</b>	<b>42</b>	<b>95</b>	<b>81</b>	<b>11</b>	<b>-</b>	<b>11</b>	<b>139</b>	<b>44</b>
Aosta	4	1	3	-	-	3	11	3
<b>Valle d'Aosta</b>	<b>4</b>	<b>1</b>	<b>3</b>	<b>-</b>	<b>-</b>	<b>3</b>	<b>11</b>	<b>3</b>
Varese	6	10	12	6	1	2	36	7
Como	4	7	11	1	1	4	26	5
Sondrio	1	3	2	-	1	1	4	-
Milano	42	42	38	9	9	17	155	51
Bergamo	8	12	13	3	-	3	105	14
Brescia	14	21	14	2	-	8	52	7
Pavia	5	6	10	2	-	1	19	2
Cremona	5	14	7	1	-	3	36	9
Mantova	11	4	7	2	-	6	55	10
Lecco	5	6	5	-	-	3	30	2
Lodi	1	1	3	1	1	-	11	3
<b>Lombardia</b>	<b>102</b>	<b>126</b>	<b>122</b>	<b>27</b>	<b>13</b>	<b>48</b>	<b>529</b>	<b>110</b>
Bolzano - Bozen	23	11	11	5	-	6	35	18
Trento	8	10	16	2	-	2	25	3
<b>Trentino-Alto Adige</b>	<b>31</b>	<b>21</b>	<b>27</b>	<b>7</b>	<b>-</b>	<b>8</b>	<b>60</b>	<b>21</b>
Verona	15	18	19	1	3	12	51	12
Vicenza	11	13	15	2	3	5	27	14
Belluno	7	10	5	1	-	-	7	1
Treviso	16	12	12	1	-	6	61	16
Venezia	13	17	13	5	1	6	36	14
Padova	14	15	15	1	2	7	60	14
Rovigo	5	8	3	-	-	1	15	4
<b>Veneto</b>	<b>81</b>	<b>93</b>	<b>82</b>	<b>11</b>	<b>9</b>	<b>37</b>	<b>257</b>	<b>75</b>
Udine	10	10	11	2	1	7	34	13
Gorizia	2	2	3	2	-	2	8	3
Trieste	10	16	10	6	2	4	25	8
Pordenone	8	7	5	3	2	3	15	8
<b>Friuli-Venezia Giulia</b>	<b>30</b>	<b>35</b>	<b>29</b>	<b>13</b>	<b>5</b>	<b>16</b>	<b>82</b>	<b>32</b>
Imperia	1	4	6	-	-	3	6	1
Savona	3	4	3	-	-	4	12	5
Genova	13	20	24	5	-	4	38	18
La Spezia	2	-	3	-	-	2	18	3
<b>Liguria</b>	<b>19</b>	<b>28</b>	<b>36</b>	<b>5</b>	<b>-</b>	<b>13</b>	<b>74</b>	<b>27</b>
Piacenza	1	4	4	-	-	2	13	2
Parma	9	6	5	2	3	4	52	16
Reggio nell'Emilia	10	7	6	1	-	1	28	10
Modena	7	11	11	-	1	1	72	8
Bologna	19	8	11	2	1	8	72	18
Ferrara	3	7	9	4	1	3	22	3
Ravenna	10	9	4	-	-	1	22	7
Forlì Cesena	6	9	10	1	1	2	29	14
Rimini	5	6	9	-	1	4	14	5
<b>Emilia-Romagna</b>	<b>70</b>	<b>67</b>	<b>69</b>	<b>10</b>	<b>8</b>	<b>26</b>	<b>324</b>	<b>83</b>
Massa Carrara	1	6	6	1	-	1	10	1
Lucca	8	13	19	5	4	6	27	8
Pistoia	4	6	3	-	1	3	12	3
Firenze	35	18	29	4	-	5	53	25
Livorno	9	11	11	2	-	1	14	6
Pisa	4	9	10	6	1	-	21	12
Arezzo	8	13	5	4	-	5	18	4
Siena	8	9	3	4	1	1	12	7
Grosseto	4	5	1	-	-	-	9	1
Prato	2	1	2	1	1	2	9	2
<b>Toscana</b>	<b>83</b>	<b>91</b>	<b>89</b>	<b>27</b>	<b>8</b>	<b>24</b>	<b>185</b>	<b>69</b>

**Tavola 24 segue - Servizi offerti per provincia - Anno 2003**

PROVINCE	Coordinamento delle attività di altre organizzazioni	Erogazione di contributi monetari a persone	Raccolta di vestiario, alimenti e medicinali	Ristrutturazioni e di immobili	Banca del tempo	Segretariato sociale	Campagne di informazione e sensibilizzazione	Realizzazione di periodici o riviste
Perugia	12	14	17	-	-	5	40	12
Terni	3	7	-	-	-	4	4	3
<b>Umbria</b>	<b>15</b>	<b>21</b>	<b>17</b>	<b>-</b>	<b>-</b>	<b>9</b>	<b>44</b>	<b>15</b>
Pesaro Urbino	1	5	10	-	-	8	29	5
Ancona	9	9	9	1	-	7	49	7
Macerata	3	3	7	2	1	1	11	1
Ascoli Piceno	9	6	13	-	-	3	21	9
<b>Marche</b>	<b>22</b>	<b>23</b>	<b>39</b>	<b>3</b>	<b>1</b>	<b>19</b>	<b>110</b>	<b>22</b>
Viterbo	1	4	1	-	-	3	3	1
Rieti	2	2	2	-	-	-	4	-
Roma	21	21	35	4	5	23	55	29
Latina	-	-	3	2	2	3	5	2
Frosinone	2	2	4	-	-	-	12	2
<b>Lazio</b>	<b>26</b>	<b>29</b>	<b>45</b>	<b>6</b>	<b>7</b>	<b>29</b>	<b>79</b>	<b>34</b>
L'Aquila	5	5	5	1	-	2	9	3
Teramo	2	-	2	-	-	-	4	4
Pescara	4	4	4	-	-	2	12	2
Chieti	9	6	5	-	-	6	19	7
<b>Abruzzo</b>	<b>20</b>	<b>15</b>	<b>16</b>	<b>1</b>	<b>-</b>	<b>10</b>	<b>44</b>	<b>16</b>
Campobasso	10	1	1	-	-	2	15	4
Isernia	3	2	2	-	-	-	7	3
<b>Molise</b>	<b>13</b>	<b>3</b>	<b>3</b>	<b>-</b>	<b>-</b>	<b>2</b>	<b>22</b>	<b>7</b>
Caserta	6	4	13	-	-	-	17	6
Benevento	2	2	13	-	-	4	11	2
Napoli	31	16	42	2	2	24	84	30
Avellino	10	10	26	2	-	8	22	6
Salerno	21	9	11	5	-	13	32	15
<b>Campania</b>	<b>70</b>	<b>41</b>	<b>105</b>	<b>9</b>	<b>2</b>	<b>49</b>	<b>166</b>	<b>59</b>
Foggia	5	6	8	2	2	6	12	2
Bari	17	8	15	-	1	17	36	8
Taranto	4	-	4	-	-	2	6	4
Brindisi	4	4	2	-	2	-	4	4
Lecce	9	9	27	3	-	5	22	9
<b>Puglia</b>	<b>39</b>	<b>27</b>	<b>56</b>	<b>5</b>	<b>5</b>	<b>30</b>	<b>80</b>	<b>27</b>
Potenza	16	5	15	-	-	2	17	7
Matera	7	5	7	-	-	-	15	5
<b>Basilicata</b>	<b>23</b>	<b>10</b>	<b>22</b>	<b>-</b>	<b>-</b>	<b>2</b>	<b>32</b>	<b>12</b>
Cosenza	8	4	18	2	2	8	20	14
Catanzaro	11	4	22	2	2	10	19	4
Reggio di Calabria	4	4	5	4	-	4	18	9
Crotone	3	2	3	-	-	2	2	-
Vibo Valentia	-	2	-	-	-	2	-	2
<b>Calabria</b>	<b>26</b>	<b>16</b>	<b>48</b>	<b>8</b>	<b>4</b>	<b>26</b>	<b>59</b>	<b>29</b>
Trapani	-	-	2	-	-	-	4	2
Palermo	8	2	11	2	2	7	26	2
Messina	5	9	3	-	-	8	14	2
Agrigento	6	9	14	-	-	5	11	4
Caltanissetta	2	2	-	-	-	2	5	-
Enna	2	4	11	2	-	-	2	-
Catania	10	6	16	-	-	-	24	2
Ragusa	3	-	1	-	-	1	5	3
Siracusa	2	-	5	-	-	2	10	3
<b>Sicilia</b>	<b>38</b>	<b>32</b>	<b>63</b>	<b>4</b>	<b>2</b>	<b>25</b>	<b>101</b>	<b>18</b>
Sassari	11	15	16	-	2	2	24	2
Nuoro	6	6	6	-	-	2	10	-
Cagliari	22	25	42	1	-	8	49	7
Oristano	-	-	4	-	-	-	3	3
<b>Sardegna</b>	<b>39</b>	<b>46</b>	<b>68</b>	<b>1</b>	<b>2</b>	<b>12</b>	<b>86</b>	<b>12</b>
<b>ITALIA</b>	<b>793</b>	<b>820</b>	<b>1.020</b>	<b>148</b>	<b>66</b>	<b>399</b>	<b>2.484</b>	<b>715</b>

**Tavola 24 segue - Servizi offerti per provincia - Anno 2003**

PROVINCE	Progettazione e realizzazione di opere all'estero	Aiuto economico all'estero	Adozione a distanza	Commercio equo e solidale	Assistenza morale di tipo religioso	Promozione e formazione religiosa	Altri servizi
Torino	25	40	33	-	23	17	2
Vercelli	3	3	1	-	-	1	-
Novara	2	3	5	-	6	1	-
Cuneo	1	6	9	-	4	5	1
Asti	1	1	3	-	3	1	-
Alessandria	4	3	6	-	1	3	1
Biella	6	4	8	2	4	3	-
Verbano-Cusio-Ossola	1	3	4	1	1	-	-
<b>Piemonte</b>	<b>43</b>	<b>63</b>	<b>69</b>	<b>3</b>	<b>42</b>	<b>31</b>	<b>4</b>
Aosta	5	3	1	-	4	1	1
<b>Valle d'Aosta</b>	<b>5</b>	<b>3</b>	<b>1</b>	<b>-</b>	<b>4</b>	<b>1</b>	<b>1</b>
Varese	10	17	12	-	9	6	-
Como	5	12	4	-	2	5	-
Sondrio	-	4	3	-	-	-	-
Milano	43	66	44	11	16	21	3
Bergamo	10	16	15	3	9	8	1
Brescia	12	24	20	2	13	12	-
Pavia	6	12	5	1	6	2	-
Cremona	8	22	16	-	2	-	-
Mantova	1	6	5	-	6	4	-
Lecco	8	8	11	1	1	5	-
Lodi	1	3	4	-	3	4	-
<b>Lombardia</b>	<b>104</b>	<b>190</b>	<b>139</b>	<b>18</b>	<b>67</b>	<b>67</b>	<b>4</b>
Bolzano - Bozen	17	22	24	5	22	51	32
Trento	41	40	32	1	7	8	1
<b>Trentino-Alto Adige</b>	<b>58</b>	<b>62</b>	<b>56</b>	<b>6</b>	<b>29</b>	<b>59</b>	<b>33</b>
Verona	15	34	19	-	15	15	1
Vicenza	13	24	21	1	4	9	1
Belluno	2	5	5	1	-	1	-
Treviso	14	21	26	4	6	3	-
Venezia	17	17	28	5	3	5	4
Padova	16	33	22	2	4	10	1
Rovigo	4	6	3	-	4	1	2
<b>Veneto</b>	<b>81</b>	<b>140</b>	<b>124</b>	<b>13</b>	<b>36</b>	<b>44</b>	<b>9</b>
Udine	7	7	16	-	7	6	-
Gorizia	5	2	5	-	-	2	-
Trieste	10	14	4	-	6	6	-
Pordenone	2	16	3	-	3	2	3
<b>Friuli-Venezia Giulia</b>	<b>24</b>	<b>39</b>	<b>28</b>	<b>-</b>	<b>16</b>	<b>16</b>	<b>3</b>
Imperia	3	4	6	1	1	1	-
Savona	3	5	5	1	3	4	1
Genova	11	16	12	4	10	13	-
La Spezia	2	5	7	-	2	3	-
<b>Liguria</b>	<b>19</b>	<b>30</b>	<b>30</b>	<b>6</b>	<b>16</b>	<b>21</b>	<b>1</b>
Piacenza	5	4	4	-	2	4	-
Parma	13	15	16	-	6	3	1
Reggio nell'Emilia	11	16	9	1	2	5	2
Modena	20	19	17	4	2	3	5
Bologna	20	33	35	12	10	7	1
Ferrara	5	10	9	3	5	8	3
Ravenna	10	10	14	4	2	3	2
Forlì Cesena	16	19	20	2	7	12	2
Rimini	7	7	7	-	4	2	-
<b>Emilia-Romagna</b>	<b>107</b>	<b>133</b>	<b>131</b>	<b>26</b>	<b>40</b>	<b>47</b>	<b>16</b>
Massa Carrara	2	2	6	-	2	1	-
Lucca	7	20	20	4	7	10	1
Pistoia	6	4	1	-	6	6	-
Firenze	37	44	42	4	15	6	5
Livorno	6	9	15	1	4	7	-
Pisa	8	13	10	3	10	3	1
Arezzo	5	15	17	1	6	5	-
Siena	3	10	12	3	3	3	-
Grosseto	2	5	7	-	2	1	1
Prato	2	5	5	1	2	5	1
<b>Toscana</b>	<b>78</b>	<b>127</b>	<b>135</b>	<b>17</b>	<b>57</b>	<b>47</b>	<b>9</b>

**Tavola 24 segue - Servizi offerti per provincia - Anno 2003**

PROVINCE	Progettazione e realizzazione di opere all'estero	Aiuto economico all'estero	Adozione a distanza	Commercio equo e solidale	Assistenza morale di tipo religioso	Promozione e formazione religiosa	Altri servizi
Perugia	9	10	25	3	22	12	-
Terni	3	3	5	-	1	4	-
<b>Umbria</b>	<b>12</b>	<b>13</b>	<b>30</b>	<b>3</b>	<b>23</b>	<b>16</b>	<b>-</b>
Pesaro Urbino	7	7	13	-	2	3	2
Ancona	12	11	14	3	5	2	4
Macerata	6	6	10	1	-	-	1
Ascoli Piceno	7	10	17	1	1	6	3
<b>Marche</b>	<b>32</b>	<b>34</b>	<b>54</b>	<b>5</b>	<b>8</b>	<b>11</b>	<b>10</b>
Viterbo	-	1	1	-	1	-	-
Rieti	-	-	-	-	-	-	-
Roma	29	27	31	2	25	15	-
Latina	-	-	-	-	2	-	-
Frosinone	2	-	-	-	2	2	-
<b>Lazio</b>	<b>31</b>	<b>28</b>	<b>32</b>	<b>2</b>	<b>30</b>	<b>17</b>	<b>-</b>
L'Aquila	5	3	3	-	4	3	3
Teramo	1	-	2	-	-	-	1
Pescara	-	1	4	-	-	5	-
Chieti	-	3	4	-	3	4	3
<b>Abruzzo</b>	<b>6</b>	<b>7</b>	<b>13</b>	<b>-</b>	<b>7</b>	<b>12</b>	<b>7</b>
Campobasso	3	5	5	-	-	5	-
Isernia	-	-	3	-	2	5	-
<b>Molise</b>	<b>3</b>	<b>5</b>	<b>8</b>	<b>-</b>	<b>2</b>	<b>10</b>	<b>-</b>
Caserta	4	7	6	4	15	13	-
Benevento	4	2	2	-	7	4	-
Napoli	21	15	24	4	47	50	7
Avellino	8	4	4	-	10	10	-
Salerno	2	6	6	-	19	19	-
<b>Campania</b>	<b>39</b>	<b>34</b>	<b>42</b>	<b>8</b>	<b>98</b>	<b>96</b>	<b>7</b>
Foggia	-	2	-	-	6	5	-
Bari	3	3	8	2	11	14	-
Taranto	4	2	2	-	6	4	-
Brindisi	-	-	2	2	4	2	-
Lecce	3	3	-	-	10	9	-
<b>Puglia</b>	<b>10</b>	<b>10</b>	<b>12</b>	<b>4</b>	<b>37</b>	<b>34</b>	<b>-</b>
Potenza	7	8	12	2	11	7	-
Matera	3	5	3	-	2	-	-
<b>Basilicata</b>	<b>10</b>	<b>13</b>	<b>15</b>	<b>2</b>	<b>13</b>	<b>7</b>	<b>-</b>
Cosenza	-	-	10	-	17	17	-
Catanzaro	2	4	6	-	6	4	-
Reggio di Calabria	-	-	-	-	9	5	-
Crotone	-	2	2	-	3	5	-
Vibo Valentia	-	2	-	-	7	7	-
<b>Calabria</b>	<b>2</b>	<b>8</b>	<b>18</b>	<b>-</b>	<b>42</b>	<b>38</b>	<b>-</b>
Trapani	-	2	-	-	2	-	-
Palermo	6	2	6	-	9	2	-
Messina	-	2	-	-	3	-	-
Agrigento	2	2	3	-	3	2	-
Caltanissetta	-	-	-	-	2	-	-
Enna	2	2	2	-	4	7	-
Catania	5	2	4	-	9	8	2
Ragusa	-	-	1	-	3	5	-
Siracusa	-	-	-	-	5	3	-
<b>Sicilia</b>	<b>15</b>	<b>12</b>	<b>16</b>	<b>-</b>	<b>40</b>	<b>27</b>	<b>2</b>
Sassari	11	11	4	4	13	16	2
Nuoro	2	3	2	-	6	6	-
Cagliari	22	24	27	1	22	24	-
Oristano	1	1	-	-	-	3	-
<b>Sardegna</b>	<b>36</b>	<b>39</b>	<b>33</b>	<b>5</b>	<b>41</b>	<b>49</b>	<b>2</b>
<b>ITALIA</b>	<b>715</b>	<b>990</b>	<b>986</b>	<b>118</b>	<b>648</b>	<b>650</b>	<b>108</b>

**Tavola 25 - Organizzazioni di volontariato per numero di servizi offerti e provincia - Anno 2003**

PROVINCE	1 servizio	2 servizi	3 servizi	4 servizi	5 o più servizi	Totale
Torino	292	103	105	70	176	746
Vercelli	37	21	9	10	11	88
Novara	65	33	21	12	39	170
Cuneo	78	31	21	26	53	209
Asti	37	13	10	4	16	80
Alessandria	63	39	14	23	49	188
Biella	27	17	18	9	21	92
Verbano-Cusio-Ossola	21	6	10	7	9	53
<b>Piemonte</b>	<b>620</b>	<b>263</b>	<b>208</b>	<b>161</b>	<b>374</b>	<b>1.626</b>
Aosta	50	16	5	5	14	90
<b>Valle d'Aosta</b>	<b>50</b>	<b>16</b>	<b>5</b>	<b>5</b>	<b>14</b>	<b>90</b>
Varese	89	69	38	21	49	266
Como	63	21	21	7	46	158
Sondrio	31	12	4	2	17	66
Milano	390	176	156	99	284	1.105
Bergamo	228	99	83	45	78	533
Brescia	178	78	59	45	107	467
Pavia	45	22	20	17	40	144
Cremona	82	33	29	24	64	232
Mantova	107	52	32	22	64	277
Lecco	59	39	21	16	32	167
Lodi	29	10	8	9	28	84
<b>Lombardia</b>	<b>1.301</b>	<b>611</b>	<b>471</b>	<b>307</b>	<b>809</b>	<b>3.499</b>
Bolzano - Bozen	558	232	263	132	171	1.356
Trento	217	56	35	18	45	371
<b>Trentino-Alto Adige</b>	<b>775</b>	<b>288</b>	<b>298</b>	<b>150</b>	<b>216</b>	<b>1.727</b>
Verona	124	81	59	31	107	402
Vicenza	83	57	30	34	92	296
Belluno	89	22	23	13	28	175
Treviso	119	54	51	39	82	345
Venezia	91	52	43	38	84	308
Padova	160	53	55	26	99	393
Rovigo	34	18	15	10	22	99
<b>Veneto</b>	<b>700</b>	<b>337</b>	<b>276</b>	<b>191</b>	<b>514</b>	<b>2.018</b>
Udine	68	44	29	22	72	233
Gorizia	45	17	15	13	27	117
Trieste	67	20	18	25	64	196
Pordenone	40	38	22	10	45	155
<b>Friuli-Venezia Giulia</b>	<b>220</b>	<b>119</b>	<b>84</b>	<b>70</b>	<b>208</b>	<b>701</b>
Imperia	30	12	9	9	20	80
Savona	73	30	23	13	24	163
Genova	149	84	53	42	95	423
La Spezia	39	20	13	7	17	96
<b>Liguria</b>	<b>291</b>	<b>146</b>	<b>98</b>	<b>71</b>	<b>156</b>	<b>762</b>
Piacenza	77	31	13	18	26	165
Parma	102	51	39	30	68	290
Reggio nell'Emilia	93	46	23	16	47	225
Modena	94	61	44	41	62	302
Bologna	132	100	56	41	95	424
Ferrara	74	26	25	25	39	189
Ravenna	70	37	42	16	46	211
Forlì Cesena	74	44	27	27	71	243
Rimini	48	33	14	7	29	131
<b>Emilia-Romagna</b>	<b>764</b>	<b>429</b>	<b>283</b>	<b>221</b>	<b>483</b>	<b>2.180</b>
Massa Carrara	38	20	13	14	20	105
Lucca	145	54	33	31	84	347
Pistoia	69	25	19	12	29	154
Firenze	171	69	66	48	168	522
Livorno	57	26	41	14	48	186
Pisa	86	26	29	21	44	206
Arezzo	65	34	15	17	58	189
Siena	75	34	35	15	53	212
Grosseto	66	17	14	8	22	127
Prato	35	12	12	11	26	96
<b>Toscana</b>	<b>807</b>	<b>317</b>	<b>277</b>	<b>191</b>	<b>552</b>	<b>2.144</b>

**Tavola 25 segue - Organizzazioni di volontariato per numero di servizi offerti e provincia - Anno 2003**

PROVINCE	1 servizio	2 servizi	3 servizi	4 servizi	5 o più servizi	Totale
Perugia	102	52	41	37	106	338
Terni	35	26	11	11	39	122
<b>Umbria</b>	<b>137</b>	<b>78</b>	<b>52</b>	<b>48</b>	<b>145</b>	<b>460</b>
Pesaro Urbino	56	32	32	32	42	194
Ancona	67	57	44	35	71	274
Macerata	48	27	30	29	35	169
Ascoli Piceno	39	28	25	21	49	162
<b>Marche</b>	<b>210</b>	<b>144</b>	<b>131</b>	<b>117</b>	<b>197</b>	<b>799</b>
Viterbo	16	13	7	4	17	57
Rieti	6	2	4	4	6	22
Roma	113	86	59	42	181	481
Latina	11	12	10	2	22	57
Frosinone	6	10	6	6	16	44
<b>Lazio</b>	<b>152</b>	<b>123</b>	<b>86</b>	<b>58</b>	<b>242</b>	<b>661</b>
L'Aquila	19	15	10	6	25	75
Teramo	15	12	5	10	19	61
Pescara	24	12	6	12	22	76
Chieti	24	10	5	6	26	71
<b>Abruzzo</b>	<b>82</b>	<b>49</b>	<b>26</b>	<b>34</b>	<b>92</b>	<b>283</b>
Campobasso	46	24	17	4	29	120
Isernia	12	9	3	3	19	46
<b>Molise</b>	<b>58</b>	<b>33</b>	<b>20</b>	<b>7</b>	<b>48</b>	<b>166</b>
Caserta	28	6	19	15	50	118
Benevento	9	11	2	13	15	50
Napoli	84	60	58	54	250	506
Avellino	18	8	8	10	53	97
Salerno	41	26	28	19	79	193
<b>Campania</b>	<b>180</b>	<b>111</b>	<b>115</b>	<b>111</b>	<b>447</b>	<b>964</b>
Foggia	14	12	18	9	38	91
Bari	23	31	20	18	79	171
Taranto	13	8	11	6	22	60
Brindisi	11	4	4	2	24	45
Lecce	36	17	19	10	81	163
<b>Puglia</b>	<b>97</b>	<b>72</b>	<b>72</b>	<b>45</b>	<b>244</b>	<b>530</b>
Potenza	47	38	18	16	58	177
Matera	33	7	5	7	24	76
<b>Basilicata</b>	<b>80</b>	<b>45</b>	<b>23</b>	<b>23</b>	<b>82</b>	<b>253</b>
Cosenza	34	17	27	14	76	168
Catanzaro	33	22	12	15	41	123
Reggio di Calabria	21	9	5	14	60	109
Crotone	-	3	3	2	18	26
Vibo Valentia	3	5	-	-	14	22
<b>Calabria</b>	<b>91</b>	<b>56</b>	<b>47</b>	<b>45</b>	<b>209</b>	<b>448</b>
Trapani	27	-	2	2	19	50
Palermo	62	23	19	15	46	165
Messina	24	5	9	5	24	67
Agrigento	22	9	3	5	24	63
Caltanissetta	8	5	3	4	6	26
Enna	11	4	5	2	12	34
Catania	44	24	17	6	45	136
Ragusa	14	7	4	4	9	38
Siracusa	31	6	6	2	18	63
<b>Sicilia</b>	<b>243</b>	<b>83</b>	<b>68</b>	<b>45</b>	<b>203</b>	<b>642</b>
Sassari	85	49	40	27	55	256
Nuoro	83	23	24	11	23	164
Cagliari	205	111	76	39	119	550
Oristano	59	14	7	4	14	98
<b>Sardegna</b>	<b>432</b>	<b>197</b>	<b>147</b>	<b>81</b>	<b>211</b>	<b>1.068</b>
<b>ITALIA</b>	<b>7.290</b>	<b>3.517</b>	<b>2.787</b>	<b>1.981</b>	<b>5.446</b>	<b>21.021</b>

**Tavola 26 - Organizzazioni di volontariato per numero di tipologie di utenti e provincia - Anno 2003**

PROVINCE	1 tipologia	2 tipologie	3 tipologie	4 tipologie	5 tipologie	Più di 5 tipologie	Senza utenti	Totale
Torino	279	94	61	30	18	40	224	746
Vercelli	38	12	5	1	1	3	28	88
Novara	52	17	10	5	6	11	69	170
Cuneo	72	24	15	17	8	10	63	209
Asti	36	7	3	3	1	4	26	80
Alessandria	89	22	11	1	6	16	43	188
Biella	39	8	6	10	4	13	12	92
Verbano-Cusio-Ossola	22	4	4	-	3	7	13	53
<b>Piemonte</b>	<b>627</b>	<b>188</b>	<b>115</b>	<b>67</b>	<b>47</b>	<b>104</b>	<b>478</b>	<b>1.626</b>
Aosta	40	9	5	-	1	4	31	90
<b>Valle d'Aosta</b>	<b>40</b>	<b>9</b>	<b>5</b>	<b>-</b>	<b>1</b>	<b>4</b>	<b>31</b>	<b>90</b>
Varese	106	36	16	10	9	17	72	266
Como	57	21	12	9	4	8	47	158
Sondrio	29	10	3	3	-	-	21	66
Milano	523	162	46	48	20	58	248	1.105
Bergamo	172	56	27	8	5	18	247	533
Brescia	185	55	28	14	16	28	141	467
Pavia	66	20	6	5	2	14	31	144
Cremona	96	35	14	9	7	8	63	232
Mantova	99	46	11	16	7	9	89	277
Lecco	75	19	8	7	6	5	47	167
Lodi	26	16	6	6	4	3	23	84
<b>Lombardia</b>	<b>1.434</b>	<b>476</b>	<b>177</b>	<b>135</b>	<b>80</b>	<b>168</b>	<b>1.029</b>	<b>3.499</b>
Bolzano - Bozen	821	36	7	10	3	8	471	1.356
Trento	261	25	7	10	6	13	49	371
<b>Trentino-Alto Adige</b>	<b>1.082</b>	<b>61</b>	<b>14</b>	<b>20</b>	<b>9</b>	<b>21</b>	<b>520</b>	<b>1.727</b>
Verona	226	23	14	19	11	24	85	402
Vicenza	164	41	11	8	6	15	51	296
Belluno	85	10	10	1	1	1	67	175
Treviso	178	35	9	4	1	10	108	345
Venezia	163	30	19	10	8	22	56	308
Padova	211	46	20	8	7	9	92	393
Rovigo	43	9	6	4	3	1	33	99
<b>Veneto</b>	<b>1.070</b>	<b>194</b>	<b>89</b>	<b>54</b>	<b>37</b>	<b>82</b>	<b>492</b>	<b>2.018</b>
Udine	127	37	14	10	3	17	25	233
Gorizia	45	17	16	5	3	4	27	117
Trieste	90	42	8	10	9	14	23	196
Pordenone	87	27	12	7	2	5	15	155
<b>Friuli-Venezia Giulia</b>	<b>349</b>	<b>123</b>	<b>50</b>	<b>32</b>	<b>17</b>	<b>40</b>	<b>90</b>	<b>701</b>
Imperia	43	4	10	4	3	6	10	80
Savona	86	16	5	4	3	5	44	163
Genova	208	50	36	17	4	29	79	423
La Spezia	49	11	3	3	-	5	25	96
<b>Liguria</b>	<b>386</b>	<b>81</b>	<b>54</b>	<b>28</b>	<b>10</b>	<b>45</b>	<b>158</b>	<b>762</b>
Piacenza	75	17	2	4	-	7	60	165
Parma	135	36	11	3	5	4	96	290
Reggio nell'Emilia	113	28	7	2	2	6	67	225
Modena	154	31	16	10	3	13	75	302
Bologna	175	49	27	15	9	13	136	424
Ferrara	82	18	5	9	6	11	58	189
Ravenna	98	32	8	3	4	9	57	211
Forlì Cesena	107	41	18	13	3	17	44	243
Rimini	69	17	7	4	2	9	23	131
<b>Emilia-Romagna</b>	<b>1.008</b>	<b>269</b>	<b>101</b>	<b>63</b>	<b>34</b>	<b>89</b>	<b>616</b>	<b>2.180</b>
Massa Carrara	52	10	7	-	5	-	31	105
Lucca	135	31	15	9	9	8	140	347
Pistoia	69	17	15	1	3	1	48	154
Firenze	227	69	41	16	12	24	133	522
Livorno	97	31	7	2	-	8	41	186
Pisa	77	27	10	7	2	10	73	206
Arezzo	78	23	16	5	5	10	52	189
Siena	106	24	7	7	2	9	57	212
Grosseto	55	4	8	7	2	4	47	127
Prato	43	18	6	1	4	2	22	96
<b>Toscana</b>	<b>939</b>	<b>254</b>	<b>132</b>	<b>55</b>	<b>44</b>	<b>76</b>	<b>644</b>	<b>2.144</b>

**Tavola 26 segue - Organizzazioni di volontariato per numero di tipologie di utenti e provincia - Anno 2003**

PROVINCE	1 tipologia	2 tipologie	3 tipologie	4 tipologie	5 tipologie	Più di 5 tipologie	Senza utenti	Totale
Perugia	150	58	17	18	9	13	73	338
Terni	45	25	9	3	3	1	36	122
<b>Umbria</b>	<b>195</b>	<b>83</b>	<b>26</b>	<b>21</b>	<b>12</b>	<b>14</b>	<b>109</b>	<b>460</b>
Pesaro Urbino	96	18	12	6	2	5	55	194
Ancona	163	30	6	4	8	8	55	274
Macerata	76	15	4	6	2	9	57	169
Ascoli Piceno	80	13	10	6	4	6	43	162
<b>Marche</b>	<b>415</b>	<b>76</b>	<b>32</b>	<b>22</b>	<b>16</b>	<b>28</b>	<b>210</b>	<b>799</b>
Viterbo	26	6	4	-	-	4	17	57
Rieti	15	2	1	-	-	2	2	22
Roma	245	71	33	13	15	42	62	481
Latina	25	8	2	7	-	2	13	57
Frosinone	24	6	-	4	-	4	6	44
<b>Lazio</b>	<b>335</b>	<b>93</b>	<b>40</b>	<b>24</b>	<b>15</b>	<b>54</b>	<b>100</b>	<b>661</b>
L'Aquila	44	7	5	1	2	6	10	75
Teramo	38	7	1	2	-	2	11	61
Pescara	34	16	2	1	3	2	18	76
Chieti	27	5	8	3	4	4	20	71
<b>Abruzzo</b>	<b>143</b>	<b>35</b>	<b>16</b>	<b>7</b>	<b>9</b>	<b>14</b>	<b>59</b>	<b>283</b>
Campobasso	68	11	5	3	-	1	32	120
Isernia	17	2	2	5	3	2	15	46
<b>Molise</b>	<b>85</b>	<b>13</b>	<b>7</b>	<b>8</b>	<b>3</b>	<b>3</b>	<b>47</b>	<b>166</b>
Caserta	45	19	7	9	4	19	15	118
Benevento	19	2	7	7	4	2	9	50
Napoli	233	94	28	23	23	51	54	506
Avellino	32	20	6	8	5	16	10	97
Salerno	86	36	22	13	4	11	21	193
<b>Campania</b>	<b>415</b>	<b>171</b>	<b>70</b>	<b>60</b>	<b>40</b>	<b>99</b>	<b>109</b>	<b>964</b>
Foggia	45	20	8	3	3	5	7	91
Bari	77	41	13	7	5	15	13	171
Taranto	34	11	4	2	2	5	2	60
Brindisi	30	8	2	-	-	2	3	45
Lecce	93	17	17	10	3	3	20	163
<b>Puglia</b>	<b>279</b>	<b>97</b>	<b>44</b>	<b>22</b>	<b>13</b>	<b>30</b>	<b>45</b>	<b>530</b>
Potenza	72	22	12	15	5	7	44	177
Matera	26	8	3	-	2	5	32	76
<b>Basilicata</b>	<b>98</b>	<b>30</b>	<b>15</b>	<b>15</b>	<b>7</b>	<b>12</b>	<b>76</b>	<b>253</b>
Cosenza	74	27	12	8	8	8	31	168
Catanzaro	47	25	9	6	2	17	17	123
Reggio di Calabria	43	23	12	5	6	9	11	109
Crotone	10	5	5	2	2	-	2	26
Vibo Valentia	10	2	-	8	2	-	-	22
<b>Calabria</b>	<b>184</b>	<b>82</b>	<b>38</b>	<b>29</b>	<b>20</b>	<b>34</b>	<b>61</b>	<b>448</b>
Trapani	15	8	-	6	-	-	21	50
Palermo	61	30	9	4	4	13	44	165
Messina	17	9	9	1	2	10	19	67
Agrigento	17	3	5	2	1	8	27	63
Caltanissetta	9	3	3	-	2	-	9	26
Enna	10	4	7	-	-	4	9	34
Catania	52	12	7	-	7	7	51	136
Ragusa	18	5	5	-	1	1	8	38
Siracusa	26	6	3	2	-	2	24	63
<b>Sicilia</b>	<b>225</b>	<b>80</b>	<b>48</b>	<b>15</b>	<b>17</b>	<b>45</b>	<b>212</b>	<b>642</b>
Sassari	109	33	18	9	4	18	65	256
Nuoro	75	19	6	2	3	8	51	164
Cagliari	258	59	30	16	18	47	122	550
Oristano	36	5	4	3	-	4	46	98
<b>Sardegna</b>	<b>478</b>	<b>116</b>	<b>58</b>	<b>30</b>	<b>25</b>	<b>77</b>	<b>284</b>	<b>1.068</b>
<b>ITALIA</b>	<b>9.787</b>	<b>2.531</b>	<b>1.131</b>	<b>707</b>	<b>456</b>	<b>1.039</b>	<b>5.370</b>	<b>21.021</b>



**Tavola 27 - Utenti per tipologia e provincia - Anno 2003**

PROVINCE	Utenti senza specifici disagi	Alcolisti	Anziani autosufficienti	Anziani non autosufficienti	Detenuti ed ex detenuti	Familiari di persone con disagio	Genitori affidatari o adottivi	Immigrati	Individui in difficoltà economica
Torino	14.139	2.906	27.072	7.290	7.127	9.051	1.656	36.099	18.246
Vercelli	879	28	3.712	663	170	35	-	884	924
Novara	2.612	8	6.049	1.568	79	690	466	561	963
Cuneo	5.298	243	3.442	771	279	422	119	906	771
Asti	974	36	9.116	1.676	157	277	3	934	956
Alessandria	4.987	108	2.090	501	976	179	-	3.780	3.503
Biella	477	12	1.250	877	154	416	21	2.300	688
Verbano-Cusio-Ossola	1.820	410	515	257	10	75	3	396	374
<b>Piemonte</b>	<b>31.186</b>	<b>3.751</b>	<b>53.246</b>	<b>13.603</b>	<b>8.952</b>	<b>11.145</b>	<b>2.268</b>	<b>45.860</b>	<b>26.425</b>
Aosta	952	59	555	423	154	145	8	548	142
<b>Valle d'Aosta</b>	<b>952</b>	<b>59</b>	<b>555</b>	<b>423</b>	<b>154</b>	<b>145</b>	<b>8</b>	<b>548</b>	<b>142</b>
Varese	4.979	308	9.798	1.371	628	1.644	87	1.544	2.096
Como	4.871	59	3.716	2.274	11	708	685	1.486	396
Sondrio	2.161	2	2.150	117	-	252	-	39	34
Milano	54.757	1.334	51.081	12.391	13.392	12.229	1.047	22.357	18.269
Bergamo	12.445	222	14.332	2.615	169	975	7	3.332	2.593
Brescia	15.539	514	33.289	7.143	139	2.823	1.745	2.921	2.842
Pavia	4.140	581	11.770	2.716	614	894	24	4.181	1.852
Cremona	8.808	374	12.146	1.567	22	621	97	1.639	895
Mantova	8.916	59	21.827	2.737	39	560	61	1.486	155
Lecco	6.599	89	3.679	526	35	436	17	1.319	322
Lodi	3.150	22	1.637	1.671	36	102	92	139	212
<b>Lombardia</b>	<b>126.365</b>	<b>3.564</b>	<b>165.425</b>	<b>35.128</b>	<b>15.085</b>	<b>21.244</b>	<b>3.862</b>	<b>40.443</b>	<b>29.666</b>
Bolzano - Bozen	59.953	525	6.617	994	1.153	3.548	72	480	1.065
Trento	7.861	1.151	2.112	409	252	3.213	73	361	1.522
<b>Trentino-Alto Adige</b>	<b>67.814</b>	<b>1.676</b>	<b>8.729</b>	<b>1.403</b>	<b>1.405</b>	<b>6.761</b>	<b>145</b>	<b>841</b>	<b>2.587</b>
Verona	18.289	1.161	13.871	1.255	213	4.829	178	9.835	10.858
Vicenza	7.351	1.255	15.542	2.308	165	1.654	262	2.671	905
Belluno	2.240	100	5.503	873	1	6.305	672	30	77
Treviso	2.357	1.006	7.914	750	45	4.170	3	88	166
Venezia	16.554	606	19.729	1.922	272	2.120	-	4.211	1.937
Padova	11.735	887	17.850	2.682	954	7.549	116	1.488	738
Rovigo	708	136	2.965	659	46	283	-	638	683
<b>Veneto</b>	<b>59.234</b>	<b>5.151</b>	<b>83.374</b>	<b>10.449</b>	<b>1.696</b>	<b>26.910</b>	<b>1.231</b>	<b>18.961</b>	<b>15.364</b>
Udine	9.465	2.183	5.606	2.445	498	1.953	84	574	2.016
Gorizia	1.290	485	2.624	1.439	791	306	-	349	299
Trieste	9.492	2.158	3.597	1.192	216	11.219	6	343	1.419
Pordenone	6.345	650	13.723	3.240	175	907	117	25	43
<b>Friuli-Venezia Giulia</b>	<b>26.592</b>	<b>5.476</b>	<b>25.550</b>	<b>8.316</b>	<b>1.680</b>	<b>14.385</b>	<b>207</b>	<b>1.291</b>	<b>3.777</b>
Imperia	3.616	129	1.539	55	179	181	-	9.141	3.631
Savona	14.494	24	2.246	199	9	255	51	769	132
Genova	18.524	6.744	16.079	6.505	467	17.474	212	8.141	1.875
La Spezia	2.125	16	478	423	-	410	16	2.395	124
<b>Liguria</b>	<b>38.759</b>	<b>6.913</b>	<b>20.342</b>	<b>7.182</b>	<b>655</b>	<b>18.320</b>	<b>279</b>	<b>20.446</b>	<b>5.762</b>
Piacenza	11.566	559	7.251	2.895	196	584	244	4.506	1.165
Parma	3.432	276	17.212	2.433	25	2.772	361	881	620
Reggio nell'Emilia	1.837	266	6.480	2.040	232	1.139	46	781	143
Modena	14.969	166	5.578	2.608	1.528	973	16	5.347	1.120
Bologna	7.222	483	4.170	919	219	1.897	498	9.008	1.822
Ferrara	3.394	134	3.527	1.786	45	710	2	1.499	1.410
Ravenna	3.643	106	2.805	572	22	153	47	2.514	6.180
Forlì Cesena	14.406	707	13.051	6.231	233	1.877	240	3.056	1.099
Rimini	8.014	154	3.588	1.457	33	332	12	5.915	214
<b>Emilia-Romagna</b>	<b>68.483</b>	<b>2.851</b>	<b>63.662</b>	<b>20.941</b>	<b>2.533</b>	<b>10.437</b>	<b>1.466</b>	<b>33.507</b>	<b>13.773</b>
Massa Carrara	609	208	1.213	175	215	363	15	133	105
Lucca	8.196	183	6.867	2.422	56	410	37	440	486
Pistoia	6.207	309	5.638	1.641	123	403	29	710	160
Firenze	29.165	723	15.609	4.012	3.788	3.206	455	9.574	1.465
Livorno	9.726	64	3.817	4.642	1.508	394	12	1.042	106
Pisa	4.228	111	6.320	1.100	39	703	50	502	184
Arezzo	1.690	102	6.622	2.478	36	380	35	827	457
Siena	7.082	116	6.896	592	43	711	20	373	74
Grosseto	3.620	107	2.157	1.111	11	94	2	584	274
Prato	4.198	107	3.003	1.541	43	471	-	764	374
<b>Toscana</b>	<b>74.721</b>	<b>2.030</b>	<b>58.142</b>	<b>19.714</b>	<b>5.862</b>	<b>7.135</b>	<b>655</b>	<b>14.949</b>	<b>3.685</b>

Tavola 27 segue - Utenti per tipologia e provincia - Anno 2003

PROVINCE	Utenti senza specifici disagi	Alcolisti	Anziani autosufficienti	Anziani non autosufficienti	Detenuti ed ex detenuti	Familiari di persone con disagio	Genitori affidatari o adottivi	Immigrati	Individui in difficoltà economica
Perugia	13.420	125	23.226	1.718	1.297	1.791	1.765	3.951	3.745
Terni	4.284	128	5.609	515	4	133	274	38	1.075
<b>Umbria</b>	<b>17.704</b>	<b>253</b>	<b>28.835</b>	<b>2.233</b>	<b>1.301</b>	<b>1.924</b>	<b>2.039</b>	<b>3.989</b>	<b>4.820</b>
Pesaro Urbino	4.238	32	4.865	2.326	18	1.005	100	6.285	531
Ancona	13.775	158	23.369	759	1.266	998	47	5.350	2.412
Macerata	2.483	231	831	695	34	367	329	9.956	819
Ascoli Piceno	477	5	5.545	3.123	3	566	-	1.500	123
<b>Marche</b>	<b>20.973</b>	<b>426</b>	<b>34.610</b>	<b>6.903</b>	<b>1.321</b>	<b>2.936</b>	<b>476</b>	<b>23.091</b>	<b>3.885</b>
Viterbo	104	11	7.547	1.308	1.160	27	-	7.880	932
Rieti	3.733	28	935	458	28	134	-	642	557
Roma	29.325	824	10.291	3.758	5.580	8.505	84	23.996	17.437
Latina	42	842	8	7	134	315	-	5.251	372
Frosinone	414	114	510	320	-	184	40	132	902
<b>Lazio</b>	<b>33.618</b>	<b>1.819</b>	<b>19.291</b>	<b>5.851</b>	<b>6.902</b>	<b>9.165</b>	<b>124</b>	<b>37.901</b>	<b>20.200</b>
L'Aquila	1.560	58	764	330	19	282	-	1.414	482
Teramo	1.823	40	54	14	6	1.107	617	451	71
Pescara	1.288	8	264	41	12	1.037	48	68	31
Chieti	2.763	65	947	446	3	498	3	72	261
<b>Abruzzo</b>	<b>7.434</b>	<b>171</b>	<b>2.029</b>	<b>831</b>	<b>40</b>	<b>2.924</b>	<b>668</b>	<b>2.005</b>	<b>845</b>
Campobasso	1.604	44	697	138	8	214	-	-	380
Isernia	1.576	222	494	92	2	136	-	17	27
<b>Molise</b>	<b>3.180</b>	<b>266</b>	<b>1.191</b>	<b>230</b>	<b>10</b>	<b>350</b>	<b>-</b>	<b>17</b>	<b>407</b>
Caserta	3.019	122	515	77	140	2.201	4	11.337	2.463
Benevento	4.707	11	1.967	28	2	65	22	43	54
Napoli	21.473	168	16.938	3.649	497	6.870	408	14.222	5.020
Avellino	228	111	1.374	968	24	333	-	271	350
Salerno	6.511	300	1.658	832	71	703	630	697	279
<b>Campania</b>	<b>35.938</b>	<b>712</b>	<b>22.452</b>	<b>5.554</b>	<b>734</b>	<b>10.172</b>	<b>1.064</b>	<b>26.570</b>	<b>8.166</b>
Foggia	1.188	15	871	234	19	210	-	632	668
Bari	4.360	895	3.996	238	368	2.978	44	2.876	454
Taranto	1.845	-	439	49	188	504	105	41	293
Brindisi	68	-	669	23	-	-	-	-	9
Lecce	1.139	69	407	112	2.851	683	96	96	542
<b>Puglia</b>	<b>8.600</b>	<b>979</b>	<b>6.382</b>	<b>656</b>	<b>3.426</b>	<b>4.375</b>	<b>245</b>	<b>3.645</b>	<b>1.966</b>
Potenza	4.946	25	1.526	289	72	999	167	152	1.071
Matera	1.244	164	253	66	5	112	-	405	74
<b>Basilicata</b>	<b>6.190</b>	<b>189</b>	<b>1.779</b>	<b>355</b>	<b>77</b>	<b>1.111</b>	<b>167</b>	<b>557</b>	<b>1.145</b>
Cosenza	4.852	-	1.197	791	265	670	6	1.680	7.432
Catanzaro	6.333	1.042	7.793	4.692	145	5.593	45	997	1.290
Reggio di Calabria	7.613	120	534	168	36	935	73	4.014	218
Crotone	144	-	702	107	3	52	-	43	1.213
Vibo Valentia	3.711	-	2.640	220	-	15	-	381	127
<b>Calabria</b>	<b>22.653</b>	<b>1.162</b>	<b>12.866</b>	<b>5.978</b>	<b>449</b>	<b>7.265</b>	<b>124</b>	<b>7.115</b>	<b>10.280</b>
Trapani	1.498	-	2.084	433	-	-	-	-	52
Palermo	2.889	9	4.411	292	3.355	2.136	30	119	398
Messina	472	190	295	220	216	436	-	4.664	962
Agrigento	1.307	24	422	187	276	192	-	123	214
Caltanissetta	1.831	-	1.453	32	-	15	-	15	1.263
Enna	456	111	166	18	478	29	2	14	168
Catania	2.188	79	3.110	626	18	101	-	4.825	349
Ragusa	81	5	152	570	3	176	32	11	54
Siracusa	1.310	6	181	-	-	42	10	-	16
<b>Sicilia</b>	<b>12.032</b>	<b>424</b>	<b>12.274</b>	<b>2.378</b>	<b>4.346</b>	<b>3.127</b>	<b>74</b>	<b>9.771</b>	<b>3.476</b>
Sassari	4.036	376	2.945	381	240	2.547	91	1.304	2.841
Nuoro	5.441	33	2.048	226	11	67	-	250	436
Cagliari	7.367	674	15.768	415	1.672	4.355	181	2.073	10.327
Oristano	857	322	2.211	276	101	400	-	83	907
<b>Sardegna</b>	<b>17.701</b>	<b>1.405</b>	<b>22.972</b>	<b>1.298</b>	<b>2.024</b>	<b>7.369</b>	<b>272</b>	<b>3.710</b>	<b>14.511</b>
<b>ITALIA</b>	<b>666.709</b>	<b>39.277</b>	<b>643.706</b>	<b>149.426</b>	<b>58.652</b>	<b>167.200</b>	<b>15.374</b>	<b>295.217</b>	<b>170.882</b>

**Tavola 27 segue - Utenti per tipologia e provincia - Anno 2003**

PROVINCE	Malati e traumatizzati	Malati terminali	Malati psichici	Malati Minori (fino a 18 anni)	Nomadi	Portatori di handicap	Profughi	Prostitute	Ragazze madri
Torino	190.289	1.400	3.055	8.394	1.566	8.795	599	439	1.127
Vercelli	9.889	-	17	1.507	57	681	-	-	268
Novara	16.594	257	111	773	5	1.728	1	34	23
Cuneo	48.718	463	60	5.707	8	651	1	1	43
Asti	33.159	54	100	326	-	84	-	11	29
Alessandria	45.480	713	263	7.414	108	2.516	29	-	24
Biella	8.435	53	18	1.640	16	157	-	5	29
Verbano-Cusio-Ossola	11.790	7	932	5.746	42	610	-	418	39
<b>Piemonte</b>	<b>364.354</b>	<b>2.947</b>	<b>4.556</b>	<b>31.507</b>	<b>1.802</b>	<b>15.222</b>	<b>630</b>	<b>908</b>	<b>1.582</b>
Aosta	8.322	126	52	329	-	412	3	-	-
<b>Valle d'Aosta</b>	<b>8.322</b>	<b>126</b>	<b>52</b>	<b>329</b>	<b>-</b>	<b>412</b>	<b>3</b>	<b>-</b>	<b>-</b>
Varese	26.013	818	185	10.621	137	1.882	52	-	342
Como	20.845	6.017	129	8.752	152	1.885	40	22	186
Sondrio	4.111	26	10	1.280	-	276	-	-	-
Milano	330.726	3.266	7.120	63.029	6.244	28.743	812	27	1.437
Bergamo	68.088	887	1.375	11.723	99	7.000	22	2	151
Brescia	98.990	978	2.793	3.283	175	7.928	85	59	307
Pavia	47.399	941	403	5.456	200	1.219	24	73	197
Cremona	32.477	472	50	2.636	188	1.105	46	2	76
Mantova	16.597	2.697	120	2.484	616	4.452	4	40	32
Lecco	20.570	232	150	2.155	45	1.480	15	-	33
Lodi	12.925	541	5	3.813	25	2.504	-	-	13
<b>Lombardia</b>	<b>678.741</b>	<b>16.875</b>	<b>12.340</b>	<b>115.232</b>	<b>7.881</b>	<b>58.474</b>	<b>1.100</b>	<b>225</b>	<b>2.774</b>
Bolzano - Bozen	14.887	62	767	15.414	63	1.337	277	124	186
Trento	15.203	53	333	21.641	51	379	62	118	532
<b>Trentino-Alto Adige</b>	<b>30.090</b>	<b>115</b>	<b>1.100</b>	<b>37.055</b>	<b>114</b>	<b>1.716</b>	<b>339</b>	<b>242</b>	<b>718</b>
Verona	41.663	147	460	10.798	209	2.294	755	72	178
Vicenza	12.147	94	188	4.294	400	919	4	22	170
Belluno	6.954	49	18	8.326	-	2.094	-	-	6
Treviso	21.559	392	274	10.353	-	1.403	-	19	106
Venezia	51.221	492	413	3.793	93	4.303	14	30	153
Padova	19.120	678	452	13.011	171	2.667	209	73	665
Rovigo	8.826	149	8	1.089	63	230	-	27	38
<b>Veneto</b>	<b>161.490</b>	<b>2.001</b>	<b>1.813</b>	<b>51.664</b>	<b>936</b>	<b>13.910</b>	<b>982</b>	<b>243</b>	<b>1.316</b>
Udine	19.219	196	257	9.605	412	2.002	30	34	69
Gorizia	13.204	30	144	2.223	5	6.191	-	-	23
Trieste	34.462	604	269	5.178	129	676	64	-	10
Pordenone	8.230	1.932	8	1.377	-	3.939	-	-	17
<b>Friuli-Venezia Giulia</b>	<b>75.115</b>	<b>2.762</b>	<b>678</b>	<b>18.383</b>	<b>546</b>	<b>12.808</b>	<b>94</b>	<b>34</b>	<b>119</b>
Imperia	58.696	290	147	3.039	15	519	12	3	59
Savona	77.565	535	34	705	4	1.169	-	3	5
Genova	178.473	2.946	819	9.529	189	4.476	163	1.086	306
La Spezia	31.311	667	132	345	16	179	-	41	10
<b>Liguria</b>	<b>346.045</b>	<b>4.438</b>	<b>1.132</b>	<b>13.618</b>	<b>224</b>	<b>6.343</b>	<b>175</b>	<b>1.133</b>	<b>380</b>
Piacenza	28.122	1.445	269	405	117	1.220	55	432	11
Parma	65.534	912	556	3.971	6	1.919	26	312	421
Reggio nell'Emilia	52.781	285	308	5.795	6	2.585	-	109	70
Modena	86.223	204	345	5.940	38	1.642	50	131	131
Bologna	49.698	409	1.681	12.425	942	10.004	272	342	1.336
Ferrara	17.798	1.175	249	2.564	43	940	20	112	37
Ravenna	18.257	13	76	1.873	430	303	-	12	57
Forlì Cesena	19.573	745	157	7.819	62	1.552	133	20	120
Rimini	958	122	239	7.839	28	1.162	-	14	87
<b>Emilia-Romagna</b>	<b>338.944</b>	<b>5.310</b>	<b>3.880</b>	<b>48.631</b>	<b>1.672</b>	<b>21.327</b>	<b>556</b>	<b>1.484</b>	<b>2.270</b>
Massa Carrara	54.205	-	74	502	-	41	-	-	15
Lucca	131.409	774	168	3.215	111	2.126	11	21	20
Pistoia	71.736	6	69	764	-	349	-	-	6
Firenze	201.849	1.677	595	20.860	418	7.565	241	116	185
Livorno	106.207	325	49	5.600	16	288	-	11	10
Pisa	102.301	1.516	901	9.340	550	428	14	3	37
Arezzo	52.672	73	85	3.520	12	401	12	-	28
Siena	84.219	282	88	2.081	-	340	-	-	25
Grosseto	20.731	329	212	478	27	1.767	-	12	19
Prato	17.773	275	141	1.519	105	1.376	24	-	68
<b>Toscana</b>	<b>843.102</b>	<b>5.257</b>	<b>2.382</b>	<b>47.879</b>	<b>1.239</b>	<b>14.681</b>	<b>302</b>	<b>163</b>	<b>413</b>

Tavola 27 segue - Utenti per tipologia e provincia - Anno 2003

PROVINCE	Malati e traumatizzati	Malati terminali	Malati psichici	Minori (fino a 18 anni)	Nomadi	Portatori di handicap	Profughi	Prostitute	Ragazze madri
Perugia	22.979	303	289	12.579	69	1.791	-	153	51
Terni	7.486	82	69	5.704	-	376	-	-	5
<b>Umbria</b>	<b>30.465</b>	<b>385</b>	<b>358</b>	<b>18.283</b>	<b>69</b>	<b>2.167</b>	<b>-</b>	<b>153</b>	<b>56</b>
Pesaro Urbino	415	8.349	517	3.856	459	408	-	11	15
Ancona	84.700	1.979	382	7.450	122	1.244	31	44	56
Macerata	10.842	3	83	4.965	172	470	-	120	191
Ascoli Piceno	59.707	112	105	2.909	250	431	-	-	3
<b>Marche</b>	<b>155.664</b>	<b>10.443</b>	<b>1.087</b>	<b>19.180</b>	<b>1.003</b>	<b>2.553</b>	<b>31</b>	<b>175</b>	<b>265</b>
Viterbo	4.761	17	37	2.928	3.611	242	4.988	-	53
Rieti	1.639	-	18	18	73	110	37	9	28
Roma	29.690	4.134	2.655	27.310	1.359	6.600	8.801	382	228
Latina	8.654	3	-	637	30	154	3	-	309
Frosinone	2.550	110	40	750	-	126	20	-	60
<b>Lazio</b>	<b>47.294</b>	<b>4.264</b>	<b>2.750</b>	<b>31.643</b>	<b>5.073</b>	<b>7.232</b>	<b>13.849</b>	<b>391</b>	<b>678</b>
L'Aquila	6.725	65	17	1.172	24	324	-	7	12
Teramo	10.259	-	30	815	997	567	-	1.060	-
Pescara	7.093	114	241	963	12	466	-	2	1
Chieti	3.551	-	19	468	-	392	-	-	19
<b>Abruzzo</b>	<b>27.628</b>	<b>179</b>	<b>307</b>	<b>3.418</b>	<b>1.033</b>	<b>1.749</b>	<b>-</b>	<b>1.069</b>	<b>32</b>
Campobasso	38.213	-	-	2.461	5	724	-	-	3
Isernia	2.879	31	5	70	5	158	-	-	9
<b>Molise</b>	<b>41.092</b>	<b>31</b>	<b>5</b>	<b>2.531</b>	<b>10</b>	<b>882</b>	<b>-</b>	<b>-</b>	<b>12</b>
Caserta	2.279	49	109	2.772	568	1.244	1.645	921	147
Benevento	10.311	133	163	552	326	274	-	39	-
Napoli	27.678	1.334	379	20.879	273	6.737	-	12	142
Avellino	29.703	46	107	293	-	626	-	-	8
Salerno	27.059	81	142	5.773	2	1.992	-	2	180
<b>Campania</b>	<b>97.030</b>	<b>1.643</b>	<b>900</b>	<b>30.269</b>	<b>1.169</b>	<b>10.873</b>	<b>1.645</b>	<b>974</b>	<b>477</b>
Foggia	5.802	31	52	737	-	278	19	5	-
Bari	45.762	2.571	127	5.398	46	1.321	3	21	21
Taranto	9.591	4	53	9.812	-	491	-	-	81
Brindisi	2.524	118	4	17	-	77	-	-	2
Lecce	10.403	17	143	1.440	101	1.102	-	-	14
<b>Puglia</b>	<b>74.082</b>	<b>2.741</b>	<b>379</b>	<b>17.404</b>	<b>147</b>	<b>3.269</b>	<b>22</b>	<b>26</b>	<b>118</b>
Potenza	22.566	501	158	2.469	17	220	-	10	59
Matera	3.747	-	2	648	66	73	165	-	18
<b>Basilicata</b>	<b>26.313</b>	<b>501</b>	<b>160</b>	<b>3.117</b>	<b>83</b>	<b>293</b>	<b>165</b>	<b>10</b>	<b>77</b>
Cosenza	9.111	49	53	3.563	262	2.445	-	-	21
Catanzaro	16.702	814	278	1.388	615	555	-	-	143
Reggio di Calabria	14.290	266	16	1.701	2	994	-	-	2
Crotone	260	-	2	818	-	71	-	-	-
Vibo Valentia	125	-	-	367	-	117	-	-	-
<b>Calabria</b>	<b>40.488</b>	<b>1.129</b>	<b>349</b>	<b>7.837</b>	<b>879</b>	<b>4.182</b>	<b>-</b>	<b>-</b>	<b>166</b>
Trapani	2.579	-	21	106	-	144	-	-	-
Palermo	15.571	1.946	76	6.197	3.793	3.373	23	8	74
Messina	5.228	45	446	443	263	359	-	29	95
Agrigento	1.359	14	5	110	176	219	17	-	19
Caltanissetta	480	-	-	116	-	8	-	-	46
Enna	3.801	20	36	451	-	68	14	4	4
Catania	15.873	1.674	85	1.797	55	1.298	37	-	9
Ragusa	5.256	535	77	1.796	-	136	-	5	3
Siracusa	15.007	32	16	283	-	124	323	-	-
<b>Sicilia</b>	<b>65.154</b>	<b>4.266</b>	<b>762</b>	<b>11.299</b>	<b>4.287</b>	<b>5.729</b>	<b>414</b>	<b>46</b>	<b>250</b>
Sassari	39.006	561	454	1.614	54	597	-	-	42
Nuoro	10.689	92	33	707	16	280	-	-	25
Cagliari	46.153	24	455	14.035	1.821	9.481	2.732	889	615
Oristano	3.518	70	4	127	21	364	-	28	116
<b>Sardegna</b>	<b>99.366</b>	<b>747</b>	<b>946</b>	<b>16.483</b>	<b>1.912</b>	<b>10.722</b>	<b>2.732</b>	<b>917</b>	<b>798</b>
<b>ITALIA</b>	<b>3.550.779</b>	<b>66.160</b>	<b>35.936</b>	<b>525.762</b>	<b>30.079</b>	<b>194.544</b>	<b>23.039</b>	<b>8.193</b>	<b>12.501</b>

**Tavola 27 segue - Utenti per tipologia e provincia - Anno 2003**

PROVINCE	Senza tetto, senza dimora	Sieropositivi	Tossico-dipendenti	Vittime di sisma o alluvioni	Vittime di violenze	Persone con altro tipo di disagio	Totale
Torino	12.332	712	2.246	-	989	3.989	359.518
Vercelli	55	-	10	7	-	887	20.673
Novara	7	167	38	233	44	-	33.011
Cuneo	15	4	70	19	63	235	68.309
Asti	329	24	114	14	-	214	48.587
Alessandria	63	60	132	373	7	146	73.452
Biella	54	-	5	-	32	492	17.131
Verbano-Cusio-Ossola	10	45	14	-	-	-	23.513
<b>Piemonte</b>	<b>12.865</b>	<b>1.012</b>	<b>2.629</b>	<b>646</b>	<b>1.135</b>	<b>5.963</b>	<b>644.194</b>
Aosta	3	-	40	-	3	940	13.216
<b>Valle d'Aosta</b>	<b>3</b>	<b>-</b>	<b>40</b>	<b>-</b>	<b>3</b>	<b>940</b>	<b>13.216</b>
Varese	1.272	42	259	7	27	2.539	66.651
Como	194	181	156	-	200	234	53.199
Sondrio	-	-	53	-	-	-	10.511
Milano	15.438	2.332	2.019	160	1.830	2.861	652.901
Bergamo	1.011	139	151	182	15	1.873	129.408
Brescia	545	64	316	2	188	2.117	184.785
Pavia	254	36	262	-	127	-	83.363
Cremona	325	61	299	46	52	104	64.108
Mantova	31	46	115	-	55	-	63.129
Lecco	19	568	106	1	28	-	38.424
Lodi	40	18	276	-	-	205	27.426
<b>Lombardia</b>	<b>19.129</b>	<b>3.487</b>	<b>4.012</b>	<b>398</b>	<b>2.522</b>	<b>9.933</b>	<b>1.373.905</b>
Bolzano - Bozen	1.765	181	114	33	244	2.439	112.300
Trento	468	652	67	160	-	-	56.673
<b>Trentino-Alto Adige</b>	<b>2.233</b>	<b>833</b>	<b>181</b>	<b>193</b>	<b>244</b>	<b>2.439</b>	<b>168.973</b>
Verona	346	24	422	-	20	1.963	119.840
Vicenza	15	27	117	12	47	4.942	55.511
Belluno	-	-	2	12	6	162	33.430
Treviso	3	-	22	4	260	571	51.465
Venezia	176	466	537	1.553	84	136	110.815
Padova	112	43	86	37	1.030	2.963	85.316
Rovigo	117	-	63	-	-	98	16.826
<b>Veneto</b>	<b>769</b>	<b>560</b>	<b>1.249</b>	<b>1.618</b>	<b>1.447</b>	<b>10.835</b>	<b>473.203</b>
Udine	54	5	15	7	496	1.420	58.645
Gorizia	-	-	17	-	64	-	29.484
Trieste	251	4	286	-	-	1.641	73.216
Pordenone	3	83	-	-	-	417	41.231
<b>Friuli-Venezia Giulia</b>	<b>308</b>	<b>92</b>	<b>318</b>	<b>7</b>	<b>560</b>	<b>3.478</b>	<b>202.576</b>
Imperia	3.788	90	150	-	24	-	85.303
Savona	70	-	119	-	73	-	98.461
Genova	4.207	286	728	-	1.095	844	281.168
La Spezia	76	-	20	-	11	18	38.813
<b>Liguria</b>	<b>8.141</b>	<b>376</b>	<b>1.017</b>	<b>-</b>	<b>1.203</b>	<b>862</b>	<b>503.745</b>
Piacenza	506	86	416	-	61	-	62.111
Parma	25	6	176	16	288	76	102.256
Reggio nell'Emilia	30	70	120	-	11	11	75.145
Modena	148	165	551	-	102	98	128.073
Bologna	1.180	325	671	15	593	1.174	107.305
Ferrara	582	5	124	-	80	-	36.236
Ravenna	326	21	159	33	383	44	38.029
Forlì Cesena	330	417	113	35	145	2.735	74.856
Rimini	43	2	1	-	-	4	30.218
<b>Emilia-Romagna</b>	<b>3.170</b>	<b>1.097</b>	<b>2.331</b>	<b>99</b>	<b>1.663</b>	<b>4.142</b>	<b>654.229</b>
Massa Carrara	-	-	68	-	1	-	57.942
Lucca	423	21	279	134	-	574	158.383
Pistoia	3	7	302	-	1	-	88.463
Firenze	1.796	146	348	-	898	1.625	306.316
Livorno	1.018	82	61	-	19	94	135.091
Pisa	193	121	292	-	1	185	129.119
Arezzo	65	24	86	-	-	150	69.755
Siena	4.417	2	24	11	76	600	108.072
Grosseto	131	47	101	-	57	-	31.871
Prato	58	-	94	-	4	378	32.316
<b>Toscana</b>	<b>8.104</b>	<b>450</b>	<b>1.655</b>	<b>145</b>	<b>1.057</b>	<b>3.606</b>	<b>1.117.328</b>

Tavola 27 segue - Utenti per tipologia e provincia - Anno 2003

PROVINCE	Senza tetto, senza dimora	Sieropositivi	Tossico-dipendenti	Vittime di sisma o alluvioni	Vittime di violenze	Persone con altro tipo di disagio	Totale
Perugia	356	385	115	-	-	46	90.154
Terni	22	-	1	-	16	-	25.821
<b>Umbria</b>	<b>378</b>	<b>385</b>	<b>116</b>	-	<b>16</b>	<b>46</b>	<b>115.975</b>
Pesaro Urbino	269	184	231	-	23	15	34.152
Ancona	883	208	279	-	14	607	146.133
Macerata	77	182	180	-	14	722	33.766
Ascoli Piceno	78	4	121	21	-	365	75.448
<b>Marche</b>	<b>1.307</b>	<b>578</b>	<b>811</b>	<b>21</b>	<b>51</b>	<b>1.709</b>	<b>289.499</b>
Viterbo	245	3	152	-	10	-	36.016
Rieti	18	15	28	-	15	-	8.523
Roma	4.147	1.234	1.196	1.054	782	5.439	194.811
Latina	-	67	773	-	-	-	17.601
Frosinone	-	-	132	-	-	50	6.454
<b>Lazio</b>	<b>4.410</b>	<b>1.319</b>	<b>2.281</b>	<b>1.054</b>	<b>807</b>	<b>5.489</b>	<b>263.405</b>
L'Aquila	79	3	175	-	2	163	13.677
Teramo	-	-	173	-	-	311	18.395
Pescara	19	-	298	-	1	-	12.007
Chieti	5	7	293	-	4	203	10.019
<b>Abruzzo</b>	<b>103</b>	<b>10</b>	<b>939</b>	-	<b>7</b>	<b>677</b>	<b>54.098</b>
Campobasso	-	-	35	-	-	-	44.526
Isernia	-	-	-	170	2	-	5.895
<b>Molise</b>	-	-	<b>35</b>	<b>170</b>	<b>2</b>	-	<b>50.421</b>
Caserta	749	39	1.272	-	450	1.043	33.165
Benevento	3.044	7	33	-	15	-	21.796
Napoli	347	156	2.909	133	58	7.905	138.187
Avellino	10	-	249	-	-	-	34.701
Salerno	97	34	320	21	-	-	47.384
<b>Campania</b>	<b>4.247</b>	<b>236</b>	<b>4.783</b>	<b>154</b>	<b>523</b>	<b>8.948</b>	<b>275.233</b>
Foggia	53	8	39	-	-	1.667	12.528
Bari	30	464	206	-	5	66	72.250
Taranto	4	-	19	19	2	-	23.540
Brindisi	2	-	-	137	-	-	3.650
Lecce	-	17	845	-	-	240	20.317
<b>Puglia</b>	<b>89</b>	<b>489</b>	<b>1.109</b>	<b>156</b>	<b>7</b>	<b>1.973</b>	<b>132.285</b>
Potenza	-	-	-	-	102	50	35.399
Matera	-	-	5	-	33	-	7.080
<b>Basilicata</b>	-	-	<b>5</b>	-	<b>135</b>	<b>50</b>	<b>42.479</b>
Cosenza	25	2	8	-	176	293	32.901
Catanzaro	15	2	190	-	4	6	48.642
Reggio di Calabria	1.894	2	73	4	-	894	33.849
Crotone	2	-	-	-	-	-	3.417
Vibo Valentia	-	-	-	-	-	-	7.703
<b>Calabria</b>	<b>1.936</b>	<b>6</b>	<b>271</b>	<b>4</b>	<b>180</b>	<b>1.193</b>	<b>126.512</b>
Trapani	-	-	-	-	-	-	6.917
Palermo	23	8	23	-	10	1.396	46.160
Messina	45	38	58	-	7	-	14.511
Agrigento	-	-	24	-	6	-	4.694
Caltanissetta	-	-	-	-	-	-	5.259
Enna	4	-	-	-	-	-	5.844
Catania	6	1.837	13	551	-	-	34.531
Ragusa	-	-	-	-	1	-	8.893
Siracusa	-	-	24	81	-	-	17.455
<b>Sicilia</b>	<b>78</b>	<b>1.883</b>	<b>142</b>	<b>632</b>	<b>24</b>	<b>1.396</b>	<b>144.264</b>
Sassari	91	45	813	2	5	908	58.953
Nuoro	-	3	19	-	2	-	20.378
Cagliari	4.869	116	1.962	128	31	2.325	128.468
Oristano	41	-	18	247	-	-	9.711
<b>Sardegna</b>	<b>5.001</b>	<b>164</b>	<b>2.812</b>	<b>377</b>	<b>38</b>	<b>3.233</b>	<b>217.510</b>
<b>ITALIA</b>	<b>72.271</b>	<b>12.977</b>	<b>26.736</b>	<b>5.674</b>	<b>11.624</b>	<b>66.912</b>	<b>6.863.050</b>

## Glossario

**Ambito operativo:** luogo o struttura nel quale vengono svolte le attività dell'organizzazione (es. sede sociale, consultori, comunità terapeutiche, strutture ospedaliere, musei, zona d'emergenza).

**Classificazione Icnpo:** (International Classification of Nonprofit Organizations) -classificazione delle attività svolte dalle organizzazioni nonprofit elaborata dalla Johns Hopkins University<sup>1</sup>. Le attività comprese in questa classificazione sono riportate nel seguente schema.

Settore	Attività
01 Cultura, sport e ricreazione	01 Attività culturali ed artistiche 02 Attività sportive 03 Attività ricreative e di socializzazione
02 Istruzione e ricerca	04 Istruzione primaria e secondaria 05 Istruzione universitaria 06 Istruzione professionale e degli adulti 07 Ricerca
03 Sanità	08 Servizi ospedalieri generali e riabilitativi 09 Servizi per lungodegenti 10 Servizi psichiatrici ospedalieri e non ospedalieri 11 Altri servizi sanitari
04 Assistenza sociale	12 Servizi di assistenza sociale 13 Servizi di assistenza nelle emergenze 14 Erogazione di contributi monetari e/o in natura
05 Ambiente	15 Protezione dell'ambiente 16 Protezione degli animali
06 Sviluppo economico e coesione sociale	17 Promozione dello sviluppo economico e coesione sociale della collettività 18 Tutela e sviluppo del patrimonio abitativo 19 Addestramento, avviamento professionale e inserimento lavorativo
07 Tutela dei diritti e attività politica	20 Servizi di tutela e protezione dei diritti 21 Servizi legali 22 Servizi di organizzazione per l'attività di partiti politici
08 Filantropia e promozione del volontariato	23 Erogazione di contributi filantropici, promozione del volontariato e attività di raccolta fondi
09 Cooperazione e solidarietà internazionale	24 Attività per il sostegno economico e umanitario all'estero
10 Religione	25 Attività di promozione e formazione religiosa
11 Relazioni sindacali e rappresentanza degli interessi	26 Tutela e promozione degli interessi dei lavoratori e degli imprenditori
12 Altre attività ( <i>le attività specificate dal cod. 27 al cod. 39 non sono comprese nella classificazione Icnpo originale, ma sono state introdotte dall'Istat per poter rilevare anche le attività economiche eventualmente svolte dalle organizzazioni di volontariato</i> )	27 Agricoltura, caccia e silvicoltura 28 Pesca, piscicoltura e servizi connessi 29 Estrazione di minerali 30 Attività manifatturiere 31 Produzione e distribuzione energia elettrica, gas e acqua 32 Costruzioni 33 Commercio all'ingrosso e al dettaglio; riparazione di autoveicoli, motocicli e di beni personali e per la casa 34 Alberghi e ristoranti 35 Trasporti, magazzinaggio e comunicazioni 36 Intermediazione monetaria e finanziaria 37 Attività immobiliari, noleggio, informatica, altre attività professionali e imprenditoriali 38 Servizi domestici presso famiglie e convivenze 39 Organizzazioni e organismi extra territoriali

<sup>1</sup> Salomon, Lester M. e Helmut K. Anheier, In Search of Nonprofit Sector II: The Problem of Classification, in *Voluntas*, 3, 1992.

**Collaboratore:** persona che presta la propria opera a progetto in base alla legge 30 del 14/07/2003 ed al conseguente decreto legislativo 10/09/2003 n.276; è compreso nella categoria anche il collaboratore con precedente contratto di collaborazione coordinata e continuativa ed occasionale.

**Collaborazione:** accordo formalizzato con altre strutture risultanti da atti scritti (es. intesa, convenzione) finalizzato allo svolgimento di determinate attività dell'organizzazione di volontariato.

**Dipendente:** persona legata all'organizzazione da un contratto di lavoro diretto, sulla base del quale percepisce una retribuzione e ha diritto al versamento dei contributi previdenziali.

**Dipendente part-time:** lavoratore che svolge una prestazione di lavoro inferiore (30-80 per cento) ad un dipendente a tempo pieno.

**Donatore:** persona che dona il proprio sangue o i propri organi per la trasfusione o il trapianto ad altri individui.

**Entrate:** Il totale delle risorse complessive finanziarie a disposizione dell'ente in un determinato periodo.

**Fonte delle entrate:** definisce la provenienza dei mezzi economici. Nella rilevazione sono state previste le seguenti fonti delle entrate: pubblica e privata

**Forma giuridica:** status giuridico dell'organizzazione. Nella rilevazione sono state previste le seguenti forme giuridiche: associazione riconosciuta, fondazione, associazione non riconosciuta, comitato, cooperativa, altra forma.

**Gruppo organizzativo:** complesso di istituzioni, con differenti codici fiscali, che agiscono anche a vari livelli di articolazione gerarchica, funzionale o territoriale, collegate tra loro, spesso sotto una denominazione comune.

**Modalità di svolgimento dell'attività di volontariato:** caratteristica distintiva dell'attività svolta dai volontari all'interno dell'organizzazione. L'attività viene definita *sistematica* se svolta in modo regolare e programmato (volontari sistematici) o *saltuaria* se effettuata senza regolarità programmata (volontari saltuari).

**Obiettore di coscienza:** persona che presta servizio civile, sostitutivo del servizio di leva, presso l'organizzazione ai sensi della legge 230 del 1998.

**Organizzazione capofila:** struttura che ha almeno una sede periferica e non appartiene a gruppi.

**Organizzazione di base:** struttura che non ha sedi periferiche autonome e appartiene a gruppi.

**Organizzazione di volontariato:** organizzazione che, in base alla legge 266 del 1991:

- si avvale in modo determinante e prevalente di prestazioni volontarie e gratuite dei propri aderenti;
- utilizza lavoratori dipendenti o prestazioni di lavoro autonomo "esclusivamente nei limiti necessari al" [suo] "regolare funzionamento, oppure occorrenti a qualificare o specializzare l'attività comunque svolta";
- prevede espressamente, negli accordi tra gli aderenti, nell'atto costitutivo o nello statuto "l'assenza di fini di lucro, la democraticità della struttura, l'elettività e la gratuità delle cariche associative, nonché la gratuità delle prestazioni fornite dagli aderenti, i criteri di ammissione e di esclusione di questi ultimi, i loro obblighi e diritti";
- rispetta "l'obbligo di formazione del bilancio, dal quale devono risultare i beni, i contributi o i lasciti ricevuti, nonché le modalità di approvazione dello stesso da parte dell'assemblea degli aderenti".

**Organizzazione intermedia:** struttura che ha almeno una sede periferica e appartiene a gruppi.

**Religioso:** persona che appartiene al clero o ad un ordine o a una comunità religiosa e presta la propria opera nell'organizzazione di volontariato.

**Ripartizione territoriale:** suddivisione geografica del territorio nazionale. Nella rilevazione sono state considerate le seguenti aree geografiche: Nord-ovest (Piemonte, Valle d'Aosta, Lombardia, Liguria), Nord-est (Trentino-Alto Adige, Veneto, Friuli-Venezia Giulia, Emilia-Romagna), Centro (Toscana, Umbria, Marche, Lazio), Mezzogiorno (Abruzzo, Molise, Campania, Puglia, Basilicata, Calabria, Sicilia, Sardegna).

**Servizio offerto:** prestazione fornita dall'organizzazione per soddisfare bisogni individuali o collettivi (es. interventi per il restauro e la conservazione di beni artistici e architettonici, ascolto sostegno e assistenza morale, donazione di sangue, interventi in situazioni di emergenza e calamità, coordinamento delle attività di volontariato).



**Settore di attività:** raggruppamento di attività omogenee per la produzione di beni e servizi. Nella rilevazione sono stati previsti i seguenti settori: ricreazione e cultura, attività sportive, istruzione, sanità, assistenza sociale, protezione civile, protezione dell'ambiente, tutela e protezione dei diritti e altri settori.

**Settore di attività prevalente:** settore nel quale, nel corso dell'anno, è stato impegnato il maggior numero di volontari all'interno della singola organizzazione.

**Socio e/o iscritto:** membro dell'organizzazione, non necessariamente attivo nella produzione di beni e servizi offerti dall'organizzazione stessa.

**Unità locale:** luogo variamente denominato (stabilimento, laboratorio, negozio, officina, ufficio, agenzia, magazzino, studio professionale, abitazione, scuola, ospedale, ecc.) in cui si realizza la produzione di beni o nel quale si svolge o si organizza la prestazione di servizi destinabili o non destinabili alla vendita.

**Uscite:** spese sostenute dall'organizzazione per svolgere la propria attività.

**Utente:** persona alla quale l'organizzazione offre i propri servizi (es. malato e traumatizzato, anziano, portatore di handicap, minore, immigrato).

**Voce di entrata:** categoria di entrate presenti nel bilancio dell'organizzazione. Nella rilevazione sono state previste le seguenti voci di entrata: sussidi e contributi a titolo gratuito da enti/istituzioni pubbliche nazionali e internazionali, ricavi per da contratti e/o convenzioni con enti e/o istituzioni pubbliche nazionali e internazionali, contributi degli aderenti (quote sociali), ricavi derivanti da vendita di beni e servizi, donazioni, offerte e lasciti testamentari, redditi finanziari e patrimoniali e altre entrate di fonte privata.

**Voce di uscita:** categoria di uscite presenti nel bilancio dell'organizzazione. Nella rilevazione sono state previste le seguenti voci di uscita: spese per il personale dipendente, spese per lavoratori con contratto di collaborazione coordinata e continuativa, rimborsi spese ai volontari, acquisto di beni e servizi, sussidi, contributi ed erogazioni a terzi, imposte e tasse, acquisizione di capitali fissi e altre spese.

**Volontario:** persona che, in base alla legge 266 del 1991, presta il proprio lavoro in modo spontaneo e gratuito, esclusivamente per fini di solidarietà, tramite l'organizzazione di cui fa parte. Il volontario non può essere retribuito per tale prestazione in alcun modo, nemmeno dal beneficiario delle prestazioni. Il carattere di volontario è, infatti, incompatibile con qualsiasi forma di rapporto di lavoro subordinato o autonomo e con ogni altro rapporto di contenuto patrimoniale con l'organizzazione di cui egli fa parte.

**Volontario del servizio civile:** è colui che presta servizio civile in base alle legge 64 del 06/03/2001.





**SEZIONE 2 - STRUTTURA DELL'ORGANIZZAZIONE**

**3. Notizie sul legale rappresentante in carica al 31/12/2003:**

Sesso: 1  M 2  F

Anno di nascita: 19

Titolo di studio: (una sola risposta)

Laurea 1

Diploma di scuola superiore 2

Inferiore al diploma di scuola superiore 3

Condizione professionale: (una sola risposta)

Occupato 1

Ritirato dal lavoro (pensionato) 2

Altra condizione 3

**3.1 Indicare da quale anno il presidente ricopre in modo continuativo la carica:**

Anno

**3.2 Indicare se il presidente è stato attivo nel 2003 in altre organizzazioni di volontariato:**

(possibili più risposte)

1. No 1

2. Sì, operando come volontario 2  n°.....

3. Sì, partecipando ad organismi direttivi 3  n°.....

**4. Forma giuridica dell'organizzazione di volontariato:**

(una sola risposta)

Associazione riconosciuta\* 1

Fondazione 2

Associazione non riconosciuta 3

Comitato 4

Altra forma..... 5

(specificare)

\*L'associazione riconosciuta (artt. 14-35 del codice civile) è un'associazione che ha acquisito la personalità giuridica mediante: 1) il riconoscimento concesso con decreto del Presidente della Repubblica o del Presidente della Giunta regionale (prima del DPR 10 febbraio 2000, n. 361); 2) l'iscrizione nel registro delle persone giuridiche istituito presso la regione o la prefettura (dopo il DPR 10 febbraio 2000, n. 361). L'iscrizione agli albi o registri del volontariato non implica l'acquisizione della personalità giuridica

Il riconoscimento della personalità giuridica riguarda la singola associazione e non eventuali associazioni ad essa collegate.

**5. Anno di costituzione nella forma giuridica indicata:**

Anno

**6. L'organizzazione di volontariato opera con lo stesso codice fiscale in sedi periferiche o distaccate?**

1  Sì 2  No

**6.1 Se sì, indicarne il numero**

1. Numero di sedi

**7. L'organizzazione di volontariato fa parte di una organizzazione più ampia con analoghi obiettivi o finalità di intervento?**

1  Sì 2  No

**7.1 Se sì, indicare la denominazione dell'organizzazione più ampia:**

Denominazione:.....  
.....

**7.2 Se sì, indicare se l'organizzazione di volontariato, nell'ambito dell'organizzazione più ampia, ha strutture:**

1- di livello inferiore\* 1  Sì 2  No

2- di livello superiore\* 1  Sì 2  No

\*Per strutture di livello inferiore/superiore si intendono le unità legate gerarchicamente a quella in indirizzo che operano con diverso codice fiscale.

**8. L'organizzazione di volontariato aderisce a federazioni?**

1  Sì 2  No

**8.1 Se sì, indicare la denominazione della federazione:**

Denominazione:.....  
.....

**9. L'organizzazione di volontariato ha accordi scritti (intese, patti, convenzioni, ecc.) con altre istituzioni pubbliche o private?**

1  Sì 2  No

**9.1 Se sì, indicare il numero di istituzioni pubbliche o private con le quali l'organizzazione di volontariato ha accordi scritti?**

(possibili più risposte)

**Numero**

- |                                      |   |
|--------------------------------------|---|
| 01. Regioni                          | <input type="text"/> <input type="text"/> <input type="text"/> <input type="text"/> |
| 02. Province                         | <input type="text"/> <input type="text"/> <input type="text"/> <input type="text"/> |
| 03. Comuni (o loro consorzi)         | <input type="text"/> <input type="text"/> <input type="text"/> <input type="text"/> |
| 04. Aziende sanitarie locali         | <input type="text"/> <input type="text"/> <input type="text"/> <input type="text"/> |
| 05. Altre istituzioni pubbliche      | <input type="text"/> <input type="text"/> <input type="text"/> <input type="text"/> |
| 06. (ex) IPAB                        | <input type="text"/> <input type="text"/> <input type="text"/> <input type="text"/> |
| 07. Fondazioni                       | <input type="text"/> <input type="text"/> <input type="text"/> <input type="text"/> |
| 08. Associazioni non di volontariato | <input type="text"/> <input type="text"/> <input type="text"/> <input type="text"/> |
| 09. Organizzazioni di volontariato   | <input type="text"/> <input type="text"/> <input type="text"/> <input type="text"/> |
| 10. Enti religiosi                   | <input type="text"/> <input type="text"/> <input type="text"/> <input type="text"/> |
| 11. Coordinamenti e/o consulte       | <input type="text"/> <input type="text"/> <input type="text"/> <input type="text"/> |
| 12. Cooperative sociali              | <input type="text"/> <input type="text"/> <input type="text"/> <input type="text"/> |
| 13. Cooperative (di altro tipo)      | <input type="text"/> <input type="text"/> <input type="text"/> <input type="text"/> |
| 14. Imprese private                  | <input type="text"/> <input type="text"/> <input type="text"/> <input type="text"/> |

**SEZIONE 3 – RISORSE UMANE**

**10. Indicare il numero dei soci ordinari con diritto di voto attivi nell'organizzazione di volontariato al 31/12/2003:**

	Maschi	Femmine	Totale
1. Soci persone fisiche	<input type="text"/>	<input type="text"/>	<input type="text"/>
2. Soci persone giuridiche			<input type="text"/>

I soci ordinari sono le persone fisiche o giuridiche che, con il voto espresso in assemblea, deliberano gli indirizzi e approvano i risultati della gestione degli amministratori dell'organizzazione.

**11. Indicare il numero dei donatori di sangue, organi, tessuto e midollo attivi nell'organizzazione di volontariato al 31/12/2003:**

	Maschi	Femmine	Totale
Donatori (sangue, organi, tessuti e midollo)	<input type="text"/>	<input type="text"/>	<input type="text"/>

I donatori sono le persone che donano il proprio sangue o i propri organi per la trasfusione o il trapianto ad altri individui.

**12. Indicare il numero di risorse umane attive nell'organizzazione di volontariato al 31/12/2003:**

	Maschi	Femmine	Totale
<b>1. Volontari</b>	<input type="text"/>	<input type="text"/>	<input type="text"/>
2. Religiosi	<input type="text"/>	<input type="text"/>	<input type="text"/>
3. Volontari del servizio civile e obiettori	<input type="text"/>	<input type="text"/>	<input type="text"/>
4. Dipendenti a tempo pieno	<input type="text"/>	<input type="text"/>	<input type="text"/>
5. Dipendenti part-time	<input type="text"/>	<input type="text"/>	<input type="text"/>
6. Collaboratori	<input type="text"/>	<input type="text"/>	<input type="text"/>
<b>7. TOTALE</b>	<input type="text"/>	<input type="text"/>	<input type="text"/>

- I volontari sono coloro che prestano la loro opera nell'organizzazione di volontariato, senza alcun corrispettivo. Tra i volontari possono essere inclusi i donatori di sangue o di organi solo nel caso in cui essi si occupino anche delle attività connesse al funzionamento dell'organizzazione di volontariato.
- I religiosi sono persone appartenenti al clero, o ad un ordine o a una comunità religiosa che prestano la propria opera nell'organizzazione di volontariato, senza alcun corrispettivo.
- I volontari del servizio civile sono coloro che prestano servizio civile in base alla Legge 64 del 6/03/2001; gli obiettori prestano la loro opera in base alla Legge 772 del 15/12/1972.
- I dipendenti sono legati all'organizzazione da un contratto di lavoro sulla base del quale percepiscono una retribuzione e hanno diritto al versamento dei contributi previdenziali.
- Come part-time sono considerati i dipendenti che svolgono un orario di lavoro ridotto rispetto al tempo pieno.
- I collaboratori sono coloro che prestano la loro opera a progetto in base alla Legge 30 del 14/2/2003 e al conseguente Decreto Legislativo 10/9/2003 n.276. Sono compresi nella categoria anche i collaboratori con precedente contratto di collaborazione coordinata e continuativa e occasionale.

**13. Indicare il numero di volontari attivi secondo la classe d'età, il titolo di studio e la condizione professionale:**

<b>13.1 Classe di età</b>	Maschi	Femmine	Totale
1. Fino a 29 anni	<input type="text"/>	<input type="text"/>	<input type="text"/>
2. Da 30 a 54 anni	<input type="text"/>	<input type="text"/>	<input type="text"/>
3. Da 55 a 64 anni	<input type="text"/>	<input type="text"/>	<input type="text"/>
4. Oltre 64 anni	<input type="text"/>	<input type="text"/>	<input type="text"/>
<b>5. Totale volontari*</b>	<input type="text"/>	<input type="text"/>	<input type="text"/>

\*Il totale dei volontari deve corrispondere a quello indicato al punto 1 del quesito 12.

<b>13.2 Titolo di studio</b>	Maschi	Femmine	Totale
1. Laurea	<input type="text"/>	<input type="text"/>	<input type="text"/>
2. Diploma di scuola media superiore	<input type="text"/>	<input type="text"/>	<input type="text"/>
3. Inferiore al diploma di scuola media superiore	<input type="text"/>	<input type="text"/>	<input type="text"/>

**4. Totale volontari\***  
\*Il totale dei volontari deve corrispondere a quello indicato al punto 1 del quesito 12.

<b>13.3 Condizione professionale</b>	Maschi	Femmine	Totale
1. Occupati	<input type="text"/>	<input type="text"/>	<input type="text"/>
2. Ritirati dal lavoro (pensionati)	<input type="text"/>	<input type="text"/>	<input type="text"/>
3. Altra condizione	<input type="text"/>	<input type="text"/>	<input type="text"/>

**4. Totale volontari\***  
\*Il totale dei volontari deve corrispondere a quello indicato al punto 1 del quesito 12.

**14. Indicare il numero di volontari secondo la modalità di svolgimento delle attività:**

1. Sistematici	2. Saltuari	3. Totale
<input type="text"/>	<input type="text"/>	<input type="text"/>

- I volontari sistematici sono coloro che prestano la loro opera con regolarità programmata su base settimanale o mensile
- I volontari saltuari sono coloro che prestano la loro opera senza regolarità programmata su base settimanale o mensile
- Il totale dei volontari deve corrispondere a quello indicato al punto 1 del quesito 12.

**15. Nel 2003 i volontari hanno partecipato a corsi di formazione?**

- Sì, effettuando corsi di base o tirocini teorici-pratici
- Sì, effettuando corsi di aggiornamento o di specializzazione
- No

**SEZIONE 4 – RISORSE FINANZIARIE**

**16. A quanto ammonta il totale delle entrate registrate nel bilancio o nel rendiconto economico relativo al 2003?**

|\_|\_|. |\_|\_|\_|\_|\_|. |\_|\_|\_|\_|\_|, |\_|\_|\_| euro

**16.1 Indicare l'ammontare delle voci di entrata relative al 2003:**

*Entrate di fonte pubblica*

- |   |  |
|---|--|
| 1. sussidi e contributi a titolo gratuito da enti/istituzioni pubbliche       | _ _ .  _ _ _ _ _ .  _ _ _ _ _ ,  _ _ _ |
| 2. ricavi per da contratti e/o convenzioni con enti e/o istituzioni pubbliche | _ _ .  _ _ _ _ _ .  _ _ _ _ _ ,  _ _ _ |

*Entrate di fonte privata*

- |   |  |
|---|--|
| 3. contributi degli aderenti (quote sociali)                        | _ _ .  _ _ _ _ _ .  _ _ _ _ _ ,  _ _ _ |
| 4. entrate derivanti da attività commerciali e produttive marginali | _ _ .  _ _ _ _ _ .  _ _ _ _ _ ,  _ _ _ |
| 5. donazioni, offerte, lasciti testamentari e liberalità            | _ _ .  _ _ _ _ _ .  _ _ _ _ _ ,  _ _ _ |
| 6. trasferimenti da strutture superiori/inferiori                   | _ _ .  _ _ _ _ _ .  _ _ _ _ _ ,  _ _ _ |
| 7. redditi finanziari e patrimoniali                                | _ _ .  _ _ _ _ _ .  _ _ _ _ _ ,  _ _ _ |
| 8. residui anni precedenti  |  |
| 9. altre entrate di fonte privata                                   | _ _ .  _ _ _ _ _ .  _ _ _ _ _ ,  _ _ _ |
| 10. <b>Totale entrate</b>   | _ _ .  _ _ _ _ _ .  _ _ _ _ _ ,  _ _ _ |

1. Sussidi e contributi a fondo perduto erogati da enti ed istituzioni pubbliche
2. Contributi ricevuti in base ad un contratto con enti ed istituzioni pubbliche per la prestazione di servizi
3. Proventi derivanti da quote sociali annuali ed, eventualmente, quote straordinarie versate dai soci
4. Entrate derivanti da: vendite occasionali; iniziative di solidarietà; vendite di beni acquisiti da terzi a titolo gratuito a fini di sovvenzione; cessione di beni prodotti dagli assistiti e dai volontari; somministrazione di alimenti e bevande in occasione di manifestazioni e simili; prestazioni di servizi rese in conformità alle finalità istituzionali dell'organizzazione.
5. Erogazioni liberali da parte di privati e sponsorizzazioni
6. Contributi da parte di unità appartenenti allo stesso gruppo organizzativo
7. Ricavi derivanti da interessi attivi, fitti attivi, censi, rendite patrimoniali
8. Avanzi di cassa relativi ai bilanci degli anni precedenti
9. Altre entrate di fonte privata non comprese nelle tipologie citate
10. Il totale delle entrate deve corrispondere a quello indicato al quesito 16.

**17. A quanto ammonta il totale delle uscite registrate nel bilancio o nel rendiconto economico relativo al 2003?**

|\_|\_|. |\_|\_|\_|\_|\_|. |\_|\_|\_|\_|\_|, |\_|\_|\_| euro

**17.1 Indicare l'ammontare delle voci di uscita relative al 2003:**

- |   |  |
|---|--|
| 1. spese per il personale dipendente                      | _ _ .  _ _ _ _ _ .  _ _ _ _ _ ,  _ _ _ |
| 2. spese per i lavoratori con contratto di collaborazione | _ _ .  _ _ _ _ _ .  _ _ _ _ _ ,  _ _ _ |
| 3. rimborsi spese ai volontari                            | _ _ .  _ _ _ _ _ .  _ _ _ _ _ ,  _ _ _ |
| 4. acquisti di beni e servizi                             | _ _ .  _ _ _ _ _ .  _ _ _ _ _ ,  _ _ _ |
| 5. sussidi, contributi ed erogazioni a terzi              | _ _ .  _ _ _ _ _ .  _ _ _ _ _ ,  _ _ _ |
| 6. trasferimenti a strutture inferiori/superiori          | _ _ .  _ _ _ _ _ .  _ _ _ _ _ ,  _ _ _ |
| 7. imposte e tasse  | _ _ .  _ _ _ _ _ .  _ _ _ _ _ ,  _ _ _ |
| 8. ammortamenti   |  |
| 9. altre spese  | _ _ .  _ _ _ _ _ .  _ _ _ _ _ ,  _ _ _ |
| 10. <b>Totale uscite</b>                                  | _ _ .  _ _ _ _ _ .  _ _ _ _ _ ,  _ _ _ |

1. Retribuzioni per il personale dipendente comprensivi degli oneri sociali a carico del datore di lavoro
2. Retribuzioni per il personale con contratto di collaborazione comprensivi degli oneri sociali a carico del datore di lavoro
3. Rimborsi o emolumenti erogati ai volontari
4. Spese per materiale di consumo, cancelleria e stampati, energia elettrica, spese postali e telefoniche, spese di manutenzione, premi di assicurazione, spese varie di gestione, fitti passivi, spese per prestazioni di lavoro autonomo, consulenze professionali e altri servizi da terzi
5. Contributi a favore di persone o associazioni a scopo benefico
6. Contributi a favore di unità appartenenti allo stesso gruppo organizzativo
7. Tasse e altri oneri finanziari
8. Quote di costo dei beni ammortizzati imputabili all'anno
9. Altre spese non comprese nelle tipologie citate
10. Il totale delle uscite deve corrispondere a quello indicato al quesito 17

**Se ritiene opportuno può allegare una copia del bilancio**

**SEZIONE 5 – RISORSE STRUMENTALI**

**18. L'organizzazione di volontariato utilizza locali o immobili in modo esclusivo per lo svolgimento delle attività?**

1  Sì      2  No

**18.1 Se sì, qual è il titolo di godimento e la superficie dei locali o degli immobili utilizzati per l'attività:**

Proprietà	1 <input type="checkbox"/>	mq.  __ __ __ __
Affitto	2 <input type="checkbox"/>	mq.  __ __ __ __
Usufrutto o uso gratuito	3 <input type="checkbox"/>	mq.  __ __ __ __
Altro titolo	4 <input type="checkbox"/>	mq.  __ __ __ __

**19. L'organizzazione di volontariato utilizza mezzi di trasporto e/o di soccorso in modo esclusivo per lo svolgimento delle attività?**

1  Sì      2  No

**19.1 Se sì, indicare quali e il numero:**

Autovetture	1 <input type="checkbox"/>	n°  __ __ __ __
Minibus e furgoni	2 <input type="checkbox"/>	n°  __ __ __ __
Autoemoteche e ambulanze	3 <input type="checkbox"/>	n°  __ __ __ __
Mezzi attrezzati per il soccorso di protezione civile e ambientale	4 <input type="checkbox"/>	n°  __ __ __ __
Ciclomotori e motociclette	5 <input type="checkbox"/>	n°  __ __ __ __

**SEZIONE 6 – ATTIVITA'**

**20. Indicare i settori nei quali l'organizzazione di volontariato svolge l'attività:**

*(possibili più risposte)*

Cultura	01 <input type="checkbox"/>	Ambiente	08 <input type="checkbox"/>
Sport	02 <input type="checkbox"/>	Sviluppo economico e coesione sociale	09 <input type="checkbox"/>
Ricreazione	03 <input type="checkbox"/>	Tutela dei diritti	10 <input type="checkbox"/>
Istruzione e ricerca	04 <input type="checkbox"/>	Filantropia e promozione del volontariato	11 <input type="checkbox"/>
Sanità	05 <input type="checkbox"/>	Cooperazione e solidarietà internazionale	12 <input type="checkbox"/>
Assistenza sociale	06 <input type="checkbox"/>	Religione	13 <input type="checkbox"/>
Protezione civile	07 <input type="checkbox"/>	Altre attività*	14 <input type="checkbox"/>

\*Il settore *Altre attività* si riferisce ad attività economiche di tipo produttivo. In particolare esso comprende: agricoltura, caccia e silvicoltura; pesca, piscicoltura e servizi connessi; estrazione di minerali; attività manifatturiere; produzione e distribuzione di energia elettrica, gas e acqua; costruzioni; commercio all'ingrosso e al dettaglio; riparazione di autoveicoli, motocicli e di beni personali e per la casa; alberghi e ristoranti; trasporti, magazzinaggio e comunicazioni; intermediazione monetaria e finanziaria; attività immobiliari, noleggio, informatica, altre attività professionali e imprenditoriali; servizi domestici presso famiglie e convivenze; organizzazioni e organismi extraterritoriali.

**20.1 Se l'organizzazione di volontariato ha indicato più di un settore specificare il codice del settore prevalente\* selezionandolo tra quelli barrati nel quesito precedente:**      |\_\_|\_\_|

*Il settore prevalente è quello al quale è destinata la maggior parte dei volontari o delle risorse economiche.*

**21. Tra i seguenti servizi, raggruppati per settore di attività, indicare quelli offerti dall'organizzazione di volontariato nel 2003 ed il relativo numero di prestazioni/utenti:**

**01. Cultura**

1	Restauro e conservazione dei beni artistici e architettonici	n.° interventi	__ __
2	Sorveglianza di musei, monumenti e siti archeologici	n.° siti	__ __
3	Realizzazione di corsi tematici	n.° corsi	__ __
4	Realizzazione di visite guidate	n.° visite	__ __
5	Realizzazione di spettacoli teatrali, musicali, cinematografici	n.° spettacoli	__ __

**02. Sport**

1	Gestione di impianti sportivi	n.° impianti	__ __
2	Organizzazione di corsi per la pratica sportiva	n.° utenti	__ __
3	Organizzazione di manifestazioni sportive	n.° manifestazioni	__ __

**03. Ricreazione**

1	Organizzazione di spettacoli di intrattenimento	n.° manifestazioni	__ __
2	Attività ricreative	n.° utenti	__ __
3	Organizzazioni di vacanze e/o soggiorni	n.° utenti	__ __

**04. Istruzione e ricerca**

1	Istruzione per adulti e anziani	n.° utenti	_____
2	Istruzione prescolastica (scuole materne e giardini d'infanzia)	n.° utenti	_____
3	Sostegno scolastico	n.° utenti	_____
4	Ricerche e pubblicazioni scientifiche	n.° pubblicazioni	_____

**05. Sanità**

1	Donazione di sangue	n.° donazioni	_____
2	Donazione di organi, tessuti e midollo	n.° donatori	_____
3	Prestazioni di soccorso e trasporto malati	n.° prestazioni	_____
4	Prestazioni sanitarie	n.° utenti	_____
5	Noleggio apparecchiature mediche	n.° noleggi	_____

**06. Assistenza sociale**

1	Accompagnamento e inserimento sociale	n.° utenti	_____
2	Ascolto telefonico	n.° chiamate	_____
3	Ascolto, sostegno e assistenza morale	n.° utenti	_____
4	Assistenza domiciliare o analogo (compresa assistenza in ospedale)	n.° utenti	_____
5	Accoglienza	n.° utenti	_____
6	Servizio mensa	n.° utenti	_____
7	Vigilanza davanti alle scuole	n.° scuole	_____
8	Prestazioni domestiche residenziali (in comunità, dormitori, ecc.)	n.° utenti	_____
9	Trasporto anziani e disabili	n.° utenti	_____
10	Trasporto bambini	n.° utenti	_____
11	Produzione ausili per disabili	n.° ausili	_____
12	Servizi funebri	n.° servizi	_____

**07. Protezione civile**

1	Soccorso alpino, speleologico, marittimo	n.° interventi	_____
2	Servizio antincendio	n.° interventi	_____
3	Interventi in situazioni di emergenza e calamità	n.° interventi	_____
4	Vigilanza stradale e in manifestazioni pubbliche	n.° interventi	_____
5	Radiocomunicazione	n.° chiamate	_____
6	Esercitazioni di protezione civile	n.° esercitazioni	_____
7	Controllo agibilità strutture	n.° interventi	_____

**08. Ambiente**

1	Interventi a tutela dell'ambiente	n.° interventi	_____
2	Pulizia parchi e/o sentieri	n.° interventi	_____
3	Raccolta rifiuti	n.° interventi	_____
4	Soccorso e ospitalità animali	n.° animali	_____

**09. Sviluppo economico e coesione sociale**

1	Formazione professionale	n.° utenti	_____
2	Avviamento ed inserimento lavorativo	n.° utenti	_____

**10. Tutela dei diritti**

1	Consulenza legale e/o fiscale	n.° utenti	_____
2	Informazioni sui diritti	n.° utenti	_____
3	Assistenza legale per adozioni/affidamenti	n.° coppie	_____

**11. Filantropia e promozione del volontariato**

1	Coordinamento delle attività di altre organizzazioni	n.° organizzazioni	_____
2	Erogazione di contributi monetari a persone	n.° utenti	_____
3	Raccolta di vestiario, alimenti e medicinali	n.° raccolte	_____
4	Ristrutturazione di immobili	n.° interventi	_____
5	Banca del tempo	n.° utenti	_____
6	Segretariato sociale	n.° utenti	_____
7	Campagne di informazione e sensibilizzazione	n.° campagne	_____
8	Realizzazione di periodici o riviste	n.° periodici	_____

**12. Cooperazione e solidarietà internazionale**

1	Progettazione e realizzazione di opere all'estero	n.° opere	_____
2	Aiuto economico all'estero	n.° interventi	_____
3	Adozione a distanza	n.° bambini	_____
4	Commercio equo e solidale	n.° prodotti	_____

**13. Religione**

1	Assistenza morale di tipo religioso	n.° utenti	_____
2	Promozione e formazione religiosa	n.° utenti	_____

**14. Altre attività**

1	Altro..... (specificare)	n.°..... (specificare)	_____
2	Altro..... (specificare)	n.°..... (specificare)	_____



**22. L'organizzazione di volontariato ha utenti diretti:**1  Sì      2  No**22.1. Se sì, indicare, relativamente al 2003, il numero di utenti diretti per ciascuna tipologia:***(Ogni persona deve essere conteggiata in una sola tipologia.)***Numero**

Utenti senza specifici disagi	01 <input type="checkbox"/>	_ _ _ _ _ _ _
Alcolisti	02 <input type="checkbox"/>	_ _ _ _ _ _ _
Anziani (65 anni e più):		
autosufficienti	03 <input type="checkbox"/>	_ _ _ _ _ _ _
non autosufficienti	04 <input type="checkbox"/>	_ _ _ _ _ _ _
Detenuti ed ex detenuti	05 <input type="checkbox"/>	_ _ _ _ _ _ _
Familiari di persone con disagio	06 <input type="checkbox"/>	_ _ _ _ _ _ _
Genitori affidatari o adottivi	07 <input type="checkbox"/>	_ _ _ _ _ _ _
Immigrati	08 <input type="checkbox"/>	_ _ _ _ _ _ _
Individui in difficoltà economica	09 <input type="checkbox"/>	_ _ _ _ _ _ _
Malati e traumatizzati	10 <input type="checkbox"/>	_ _ _ _ _ _ _
Malati terminali	11 <input type="checkbox"/>	_ _ _ _ _ _ _
Malati psichici	12 <input type="checkbox"/>	_ _ _ _ _ _ _
Minori (fino a 18 anni)	13 <input type="checkbox"/>	_ _ _ _ _ _ _
Nomadi	14 <input type="checkbox"/>	_ _ _ _ _ _ _
Portatori di handicap	15 <input type="checkbox"/>	_ _ _ _ _ _ _
Profughi	16 <input type="checkbox"/>	_ _ _ _ _ _ _
Prostituite	17 <input type="checkbox"/>	_ _ _ _ _ _ _
Ragazze madri	18 <input type="checkbox"/>	_ _ _ _ _ _ _
Senza tetto, senza dimora	19 <input type="checkbox"/>	_ _ _ _ _ _ _
Sieropositivi	20 <input type="checkbox"/>	_ _ _ _ _ _ _
Tossicodipendenti	21 <input type="checkbox"/>	_ _ _ _ _ _ _
Vittime di sisma o alluvioni	22 <input type="checkbox"/>	_ _ _ _ _ _ _
Vittime di violenze	23 <input type="checkbox"/>	_ _ _ _ _ _ _
Persone con altro tipo di disagio	24 <input type="checkbox"/>	_ _ _ _ _ _ _

*(specificare)***Totale**      25  |\_|\_|\_|\_|\_|\_|\_|**23. In che percentuale viene soddisfatta la richiesta di accesso ai servizi da parte degli utenti diretti e indiretti?**1  1%-25%      2  26%-50%  
3  51%-75%      4  Oltre il 75%**24. Quanto tempo trascorre, in media, tra la richiesta di accesso ai servizi e la sua soddisfazione?**1  Da immediata a 15 giorni      2  Da 15 a 30 giorni  
3  Da 31 a 90 giorni      4  Oltre 90 giorni**25. Indicare il luogo nel quale si erogano i servizi:***(possibili più risposte)*Nella sede sociale      01   
Al di fuori della sede (in strutture residenziali o semiresidenziali dedicate e domicili degli utenti)      02   
Al di fuori della sede (all'aperto)      03   
All'estero      04 **26. L'organizzazione di volontariato ha, nel corso dell'ultimo biennio:**

1. Effettuato un ricambio dei dirigenti  
1  Sì      2  No
2. Avviato nuovi tipi di servizio e/o attività  
1  Sì      2  No
3. Individuato nuove tipologie di utenti  
1  Sì      2  No
4. Redatto guide ai servizi ad uso degli utenti  
1  Sì      2  No
5. Effettuato raccolta di suggerimenti o reclami  
1  Sì      2  No
6. Pubblicizzato la propria attività  
1  Sì      2  No
7. Svolto attività di programmazione degli obiettivi  
1  Sì      2  No
8. Verificato il raggiungimento degli obiettivi programmati  
1  Sì      2  No
9. Svolto attività di raccolta fondi  
1  Sì      2  No

**26.9.1 Se sì, quali modalità di raccolta fondi sono state utilizzate?***(possibili più risposte)*

1. Contatto diretto  
1  Sì      2  No
2. Utilizzazione di mezzi di comunicazione di massa  
1  Sì      2  No
3. Organizzazione di eventi e/o manifestazioni pubbliche  
1  Sì      2  No
4. Vendita di beni e/o prodotti  
1  Sì      2  No
5. Altro  
1  Sì      2  No

**27. Nel corso del 2003 quante assemblee dei soci sono state convocate?**1  Una/due  
2  Tre/quattro  
3  Più di quattro**28. Indicare la percentuale di soci che ha partecipato all'ultima assemblea per l'approvazione del bilancio:**1  1%-25%      2  26%-50%  
3  51%-75%      4  Oltre il 75%

**SEZIONE 7 – ORGANIZZAZIONI DI VOLONTARIATO E CENTRI DI SERVIZIO**

**29. L'organizzazione di volontariato è a conoscenza dell'esistenza dei centri di servizio per il volontariato?**

1  Sì                      2  No

**Se sì, continuare la compilazione, altrimenti passare al quesito 30**

**29.1 L'organizzazione di volontariato riceve materiale informativo (riviste, newsletter, pubblicazioni) da parte dei centri di servizio per il volontariato?**

1  Sì                      2  No

**29.2 L'organizzazione di volontariato ha mai usufruito dei servizi offerti dal centro di servizio per il volontariato territorialmente competente?**

1  Sì                      2  No

**29.3 Nel 2003, di quali servizi ha usufruito e con quale frequenza?**

	Non ha usufruito	1-5 volte	6-10 volte	Più di 10 volte
1. Servizi logistici (uso di fax, computer, fotocopiatrici e altre attrezzature, posta e e-mail, locali)	1 <input type="checkbox"/>	2 <input type="checkbox"/>	3 <input type="checkbox"/>	4 <input type="checkbox"/>
2. Informazioni e consulenza (informazioni varie e consulenza legale, fiscale, amministrativa, organizzativa)	1 <input type="checkbox"/>	2 <input type="checkbox"/>	3 <input type="checkbox"/>	4 <input type="checkbox"/>
3. Formazione (richiesta di seminari e corsi con lezioni in aula o a distanza)	1 <input type="checkbox"/>	2 <input type="checkbox"/>	3 <input type="checkbox"/>	4 <input type="checkbox"/>
4. Comunicazione (ufficio stampa, pubblicità e organizzazione di eventi pubblici, consulenza alla comunicazione)	1 <input type="checkbox"/>	2 <input type="checkbox"/>	3 <input type="checkbox"/>	4 <input type="checkbox"/>
5. Sostegno alla progettazione (redazione di progetti, promozioni di reti, sostegno organizzativo e finanziario a progetti)	1 <input type="checkbox"/>	2 <input type="checkbox"/>	3 <input type="checkbox"/>	4 <input type="checkbox"/>
6. Promozione del volontariato (diffusione della cultura della solidarietà e promozione delle attività)	1 <input type="checkbox"/>	2 <input type="checkbox"/>	3 <input type="checkbox"/>	4 <input type="checkbox"/>

**Se nel corso del 2003 l'organizzazione di volontariato non ha usufruito di alcun servizio, passare al quesito 29.6**

**29.4 Quanto tempo è trascorso, in media, tra la richiesta e l'erogazione del servizio?**

	Fino a 1 giorno	Da 2 a 7 giorni	Da 8 a 15 giorni	Da 16 a 30 giorni	Da 31 a 90 giorni	Oltre 90 giorni
1. Servizi logistici	1 <input type="checkbox"/>	2 <input type="checkbox"/>	3 <input type="checkbox"/>	4 <input type="checkbox"/>	5 <input type="checkbox"/>	6 <input type="checkbox"/>
2. Informazioni e consulenza	1 <input type="checkbox"/>	2 <input type="checkbox"/>	3 <input type="checkbox"/>	4 <input type="checkbox"/>	5 <input type="checkbox"/>	6 <input type="checkbox"/>
3. Formazione	1 <input type="checkbox"/>	2 <input type="checkbox"/>	3 <input type="checkbox"/>	4 <input type="checkbox"/>	5 <input type="checkbox"/>	6 <input type="checkbox"/>
4. Comunicazione	1 <input type="checkbox"/>	2 <input type="checkbox"/>	3 <input type="checkbox"/>	4 <input type="checkbox"/>	5 <input type="checkbox"/>	6 <input type="checkbox"/>
5. Sostegno alla progettazione	1 <input type="checkbox"/>	2 <input type="checkbox"/>	3 <input type="checkbox"/>	4 <input type="checkbox"/>	5 <input type="checkbox"/>	6 <input type="checkbox"/>
6. Promozione del volontariato	1 <input type="checkbox"/>	2 <input type="checkbox"/>	3 <input type="checkbox"/>	4 <input type="checkbox"/>	5 <input type="checkbox"/>	6 <input type="checkbox"/>

**29.5 Nel complesso, il servizio ricevuto ha soddisfatto la richiesta?**

	Sì	No
1. Servizi logistici	1 <input type="checkbox"/>	2 <input type="checkbox"/>
2. Informazioni e consulenza	1 <input type="checkbox"/>	2 <input type="checkbox"/>
3. Formazione	1 <input type="checkbox"/>	2 <input type="checkbox"/>
4. Comunicazione	1 <input type="checkbox"/>	2 <input type="checkbox"/>
5. Sostegno alla progettazione	1 <input type="checkbox"/>	2 <input type="checkbox"/>
6. Promozione del volontariato	1 <input type="checkbox"/>	2 <input type="checkbox"/>

**29.6 Al di là della fruizione di servizi, l'organizzazione di volontariato partecipa alla gestione e alla definizione degli indirizzi del centro di servizio per il volontariato territorialmente competente?**

1  Sì                      2  No

**SEZIONE 8 – OSSERVAZIONI E COMMENTI**

**30. Indicare il tempo impiegato per la compilazione del questionario:**

1  meno di 1 ora            2  tra 1 e 2 ore            3  più di 2 ore

**31. Indicare le carenze e le proposte di modifica:**

.....  
 .....

**Se ritiene necessario può integrare le informazioni allegando una breve relazione sull'attività svolta.**

Nome e cognome del compilatore (in stampatello).....

Firma del compilatore.....Recapito telefonico.....





## Serie Informazioni - Volumi pubblicati

Anno 2006

1. *L'interruzione volontaria di gravidanza in Italia - Anno 2003*
2. *La ricerca e sviluppo in Italia. Consuntivo 2002 - Previsioni 2003-2004*
3. *Stime preliminari della mortalità per causa nelle regioni italiane - Anno 2003* ○
4. *Gli acquisti di prodotti energetici delle imprese industriali - Anno 2003* ○
5. *Statistica annuale della produzione industriale - Anno 2003* ○
6. *Statistiche del trasporto aereo - Anno 2003* ○
7. *Le infrastrutture in Italia: un'analisi provinciale della dotazione e della funzionalità - Anni vari* ○
8. *I bilanci consuntivi delle Camere di commercio, industria, artigianato e agricoltura - Anno 2002* ○
9. *Tavole di mortalità e tavole attuariali della popolazione italiana al 2002* ○
10. *Struttura e attività degli istituti di cura - Anno 2003* ○
11. *L'ospedalizzazione di pazienti affetti da disturbi psichici - Anni 1999-2002* ○
12. *Dimissioni dagli istituti di cura in Italia - Anni 2001-2002* ○
13. *Ricostruzione della popolazione residente per età e sesso nei comuni italiani - Anni 1992-2001* ○
14. *I laureati e il mercato del lavoro - Inserimento professionale dei laureati - Indagine 2004* ○
15. *I viaggi in Italia e all'estero nel 2004 - Indagine multiscopo sulle famiglie "Viaggi e vacanze" - Anno 2004* ○
16. *Il sistema delle indagini sulle acque - Anno 1999* ○
17. *Conti economici delle imprese - Anno 2002* ○
18. *Strutture familiari e opinioni su famiglia e figli - Indagine multiscopo sulle famiglie "Famiglia e soggetti sociali" - Anno 2003* ○
19. *Gli assicurati alle gestioni pensionistiche invalidità, vecchiaia e superstiti - Anno 2004* ○
20. *Dimissioni dagli istituti di cura per aborto spontaneo - Anni 2002-2003* ○
21. *Il valore della moneta in Italia dal 1861 al 2005*
22. *La mobilità sociale - Anno 2003* ○
23. *La vita di coppia - Indagine multiscopo sulle famiglie "Famiglia e soggetti sociali" - Anno 2003* ○
24. *Produzione e caratteristiche strutturali dell'industria siderurgica Anni 2003-2004* ○
25. *Atlante statistico dei comuni* ○
26. *Parentela e reti di solidarietà - Indagine multiscopo sulle famiglie "Famiglia e soggetti sociali" - Anno 2003* ○
27. *Le organizzazioni di volontariato in Italia - Anno 2003* ○





***Produzione editoriale  
&  
Altri servizi***

# La produzione editoriale

## LE PUBBLICAZIONI A CARATTERE GENERALE

**Annuario statistico italiano 2006**  
pp. XXIV-872+1 cd-rom; € 50,00  
ISBN 88-458-1342-8

**Bollettino mensile di statistica**  
pp. 168 circa; € 15,00  
ISSN 0021-3136

**Compendio statistico italiano 2005**  
pp. 388; € 10,00  
ISBN 88-458-1309-6

**Genesees V. 3.0**  
Funzione Riponderazione  
*Tecniche e strumenti*, n. 2, ed. 2005  
pp. 220+1 cd-rom; € 27,00  
ISBN 88-458-0870-X

**Genesees V. 3.0**  
Funzione Stime ed Errori  
*Tecniche e strumenti*, n. 3, ed. 2005  
pp. 252+1 cd-rom; € 27,00  
ISBN 88-458-0896-3

**Capitale intellettuale e amministrazioni pubbliche**  
Riferimenti metodologici e studi di caso per la gestione e la valorizzazione  
Quaderni del MIPA, n. 12, ed. 2006  
pp. 168; € 17,00  
ISBN 88-458-1313-4

**Italian Statistical Abstract 2004**  
pp. 360; € 10,00  
ISBN 88-458-0858-0

**Rapporto annuale**  
La situazione del Paese nel 2005  
pp. XXXII-428; € 27,00  
ISBN 88-458-1337-1  
ISSN 1594-3135

**Raccolta del Rapporto annuale**  
La situazione del Paese dal 1998 al 2005  
cd-rom; € 20,00  
ISBN 88-458-1338-X  
ISSN 1594-3135

## LE NOVITÀ EDITORIALI A CARATTERE TEMATICO

### AMBIENTE E TERRITORIO

**Atlante statistico dei comuni**  
*Informazioni*, n. 25, edizione 2006  
pp. 68+1 cd-rom; € 14,00  
ISBN 88-458-1362-2

**Le infrastrutture in Italia**  
Un'analisi provinciale della dotazione e della funzionalità  
*Informazioni*, n. 7, edizione 2006  
pp. 248+1 cd-rom; € 25,00  
ISBN 88-458-1327-4

**Il sistema delle indagini sulle acque**  
anno 1999  
*Informazioni*, n. 16, edizione 2006  
pp. 300+1 cd-rom; € 27,00  
ISBN 88-458-1343-6

### POPOLAZIONE

**L'indagine campionaria sulle nascite: obiettivi, metodologia e organizzazione**  
*Metodi e norme*, n. 28, edizione 2006  
pp. 180; € 17,00  
ISBN 88-458-1324-X

**Matrimoni, separazioni e divorzi (\*)**  
anno 2002  
*Annuari*, n. 15, edizione 2006  
pp. 164; € 16,00  
ISBN 88-458-1326-9

**Movimento migratorio della popolazione residente**  
Iscrizioni e cancellazioni anagrafiche anni 2001-2002  
*Annuari*, n. 14, edizione 2006  
pp. 260+1 cd-rom; € 25,00  
ISBN 88-458-1320-7

**Ricostruzione della popolazione residente per età e sesso nei comuni italiani**  
anni 1992-2001  
*Informazioni*, n. 13, edizione 2006  
pp. 256+1 cd-rom; € 27,00  
ISBN 88-458-1335-5

### SANITÀ E PREVIDENZA

**Gli assicurati alle gestioni pensionistiche invalidità, vecchiaia e superstiti (\*)**  
anno 2004  
*Informazioni*, n. 19, edizione 2006  
pp. 72; € 15,00  
ISBN 88-458-1349-5

**Dimissioni dagli istituti di cura in Italia**  
anni 2001-2002  
*Informazioni*, n. 12, edizione 2006  
pp. 120+1 cd-rom; € 19,00  
ISBN 88-458-1333-9

**Dimissioni dagli istituti di cura per aborto spontaneo**  
anni 2002-2003  
*Informazioni*, n. 20, edizione 2006  
pp. 118; € 19,00  
ISBN 88-458-1350-9

**L'interruzione volontaria di gravidanza in Italia**  
anno 2003  
*Informazioni*, n. 1, edizione 2006  
pp. 118; € 14,00  
ISBN 88-458-1314-2

**L'ospedalizzazione di pazienti affetti da disturbi psichici**  
anni 1999-2002  
*Informazioni*, n. 11, edizione 2006  
pp. 104+1 cd-rom; € 19,00  
ISBN 88-458-1332-0

**Le tendenze dei tumori negli adolescenti e nei giovani adulti**  
*Informazioni*, n. 34, edizione 2005  
pp. 76; € 9,00  
ISBN 88-458-1312-6





### **Statistiche della previdenza e dell'assistenza sociale (\*)**

II - I beneficiari delle prestazioni pensionistiche  
anno 2003

*Annuari*, n. 6, edizione 2006  
pp. 180+1 cd-rom; € 21,00  
ISBN 88-458-1317-7

### **Stime preliminari della mortalità per causa nelle regioni italiane**

anno 2003

*Informazioni*, n. 3, edizione 2006  
pp. 110+1 cd-rom; € 19,00  
ISBN 88-458-13189-3

### **Struttura e attività degli istituti di cura**

anno 2003

*Informazioni*, n. 10, edizione 2006  
pp. 126+1 cd-rom; € 19,00  
ISBN 88-458-1331-2

## **CULTURA**

### **La classificazione Istat dei titoli di studio italiani**

anno 2003

*Metodi e norme*, n. 30, edizione 2006  
pp. 96+1 cd-rom; € 15,00  
ISBN 88-458-1340-1

### **Cultura, socialità e tempo libero (\*)**

anno 2003

*Informazioni*, n. 12, edizione 2005  
pp. 112+1 cd-rom; € 17,00  
ISBN 88-458-0881-5

### **I laureati e il mercato del lavoro (\*)**

Inserimento professionale dei laureati  
Indagine 2004

*Informazioni*, n. 14, edizione 2006  
pp. 144+1 cd-rom; € 18,00  
ISBN 88-458-1336-3

### **La produzione libraria nel 2003**

Dati definitivi

*Informazioni*, n. 20, edizione 2005  
pp. 92; € 9,00  
ISBN 88-458-0902-1

### **Lo sport che cambia (\*)**

I comportamenti emergenti e le nuove tendenze della pratica sportiva in Italia

*Argomenti*, n. 29, edizione 2005  
pp. 292; € 20,00  
ISBN 88-458-0905-6

### **Statistiche culturali**

anni 2003-2004

*Annuari*, n. 44, edizione 2006  
pp. 184+1 cd-rom; € 22,00  
ISBN 88-458-1346-0

## **FAMIGLIA E SOCIETÀ**

### **I consumi delle famiglie**

anno 2004

*Annuari*, n. 11, edizione 2006  
pp. 160+1 cd-rom; € 21,00  
ISBN 88-458-1348-7

### **La mobilità sociale**

anno 2003

*Informazioni*, n. 22, edizione 2006  
pp. 104+1 cd-rom; € 19,00  
ISBN 88-458-1354-1

### **Il sistema di indagini sociali multiscopo**

*Metodi e norme*, n. 31, edizione 2006

pp. 276; € 22,00  
ISBN 88-458-1341-X

### **Strutture familiari e opinioni su famiglia e figli**

anno 2003

*Informazioni*, n. 18, edizione 2006  
pp. 208+1 cd-rom; € 27,00  
ISBN 88-458-1347-9

### **I viaggi in Italia e all'estero nel 2004 (\*)**

*Informazioni*, n. 15, edizione 2006

pp. 94+1 cd-rom; € 15,00  
ISBN 88-458-1339-8

### **La vita di coppia**

anno 2003

*Informazioni*, n. 23, edizione 2006  
pp. 132+1 cd-rom; € 19,00  
ISBN 88-458-1356-8

## **PUBBLICA AMMINISTRAZIONE**

### **Gli assicurati alle gestioni pensionistiche invalidità, vecchiaia e superstiti (\*)**

anno 2004

*Informazioni*, n. 19, edizione 2006  
pp. 72; € 15,00  
ISBN 88-458-1349-5

### **I bilanci consuntivi delle Camere di commercio, industria, artigianato e agricoltura**

anno 2002

*Informazioni*, n. 8, edizione 2006  
pp. 52+1 cd-rom; € 15,00  
ISBN 88-458-1329-0

### **La ricerca e sviluppo in Italia (\*)**

Consuntivo 2002

Previsioni 2003-2004  
*Informazioni*, n. 2, edizione 2006  
pp. 136; € 14,00  
ISBN 88-458-1315-0

### **Statistiche della previdenza e dell'assistenza sociale (\*)**

II - I beneficiari delle prestazioni pensionistiche  
anno 2003

*Annuari*, n. 6, edizione 2006  
pp. 180+1 cd-rom; € 21,00  
ISBN 88-458-1317-7

## **GIUSTIZIA**

### **Matrimoni, separazioni e divorzi (\*)**

anno 2002

*Annuari*, n. 15, edizione 2006  
pp. 164; € 16,00  
ISBN 88-458-1326-9

### **Ritardi della giustizia civile e ricadute sul sistema economico**

Costi della giustizia civile

rilevanti per il sistema delle attività produttive

Quaderni del MIPA, n. 13, ed. 2006  
pp. 146; € 14,00  
ISBN 88-458-1352-5

### **Statistiche giudiziarie civili**

anno 2003

*Annuari*, n. 12, edizione 2005  
pp. 260; € 22,00  
ISBN 88-458-1295-2

### **Statistiche giudiziarie penali**

anno 2003

*Annuari*, n. 12, edizione 2005  
pp. 344; € 32,00  
ISBN 88-458-1289-8

## **CONTI NAZIONALI**

### **Contabilità nazionale**

#### **Tomo 1 - Conti economici nazionali - Anni 1992-2003**

*Annuari*, n. 9, edizione 2005

pp. 236; € 22,00  
ISBN 88-458-0862-9

### **I conti economici nazionali**

per settore istituzionale:

#### **le nuove stime secondo il Sec95**

*Metodi e norme*, n. 23, edizione 2005  
pp. 336; € 32,00  
ISBN 88-458-0884-X



## Valore aggiunto ai prezzi di base dell'agricoltura per regione

anni 1999-2004

*Informazioni*, n. 23, edizione 2005

pp. 134+1 cd-rom; € 17,00

ISBN 88-458-1288-X

## LAVORO

### I laureati e il mercato del lavoro (\*)

Inserimento professionale dei laureati  
Indagine 2004

*Informazioni*, n. 14, edizione 2006

pp. 144+1 cd-rom; € 18,00

ISBN 88-458-1336-3

### Forze di lavoro

Media 2004

*Annuari*, n. 10, edizione 2005

pp. 164; € 17,00

ISBN 88-458-1318-5

### Lavoro e retribuzioni

anno 2001

*Annuari*, n. 7, edizione 2005

pp. 236+1 cd-rom; € 25,00

ISBN 88-458-0879-3

### Rilevazione mensile sull'occupazione, gli orari di lavoro e le retribuzioni nelle grandi imprese

*Metodi e norme*, n. 29, edizione 2006

pp. 92; € 10,00

ISBN 88-458-1328-2

### La rilevazione sulle forze di lavoro: contenuti, metodologie, organizzazione

*Metodi e norme*, n. 32, edizione 2006

pp. 208; € 22,00

ISBN 88-458-1357-6

### Statistiche della previdenza e dell'assistenza sociale (\*)

II - I beneficiari delle prestazioni pensionistiche  
anno 2003

*Annuari*, n. 6, edizione 2006

pp. 180+1 cd-rom; € 21,00

ISBN 88-458-1317-7

### Gli stranieri nella rilevazione sulle forze di lavoro

*Metodi e norme*, n. 27, edizione 2006

pp. 76; € 9,00

ISBN 88-458-1323-1

## PREZZI

### Il valore della moneta in Italia dal 1861 al 2005

*Informazioni*, n. 21, edizione 2006

pp. 168; € 17,00

ISBN 88-458-1351-7

## AGRICOLTURA

### Statistiche dell'agricoltura

anni 2001-2002

*Annuari*, n. 49, edizione 2006

pp. 356; € 32,00

ISBN 88-458-1334-7

## INDUSTRIA

### Gli acquisti di prodotti energetici delle imprese industriali

anno 2003

*Informazioni*, n. 4, edizione 2006

pp. 44+1 cd-rom; € 15,00

ISBN 88-458-1321-5

### Classificazione delle forme giuridiche delle unità legali (\*)

*Metodi e norme*, n. 26, edizione 2005

pp. 140; € 10,00

ISBN 88-458-1307-X

### Conti economici delle imprese (\*)

anno 2002

*Informazioni*, n. 17, edizione 2006

pp. 138+1 cd-rom; € 19,00

ISBN 88-458-1345-2

### Produzione e caratteristiche strutturali dell'industria siderurgica

anni 2003-2004

*Informazioni*, n. 24, edizione 2006

pp. 92+1 cd-rom; € 15,00

ISBN 88-458-1358-4

### La produzione dell'industria tessile e dell'abbigliamento

Statistica per trimestri - Anno 2003

*Informazioni*, n. 21, edizione 2005

pp. 56+1 cd-rom; € 14,00

ISBN 88-458-0903-X

### Statistica annuale della produzione industriale

anno 2003

*Informazioni*, n. 5, edizione 2006

pp. 52+1 cd-rom; € 15,00

ISBN 88-458-1322-3

### La ricerca e sviluppo in Italia (\*)

Consuntivo 2002

Previsioni 2003-2004

*Informazioni*, n. 2, edizione 2006

pp. 136; € 14,00

ISBN 88-458-1315-0

## SERVIZI

### Classificazione delle forme giuridiche delle unità legali (\*)

*Metodi e norme*, n. 26, edizione 2005

pp. 140; € 10,00

ISBN 88-458-1307-X

### Conti economici delle imprese (\*)

anno 2002

*Informazioni*, n. 17, edizione 2006

pp. 138+1 cd-rom; € 19,00

ISBN 88-458-1345-2

### Trasporto merci su strada

anno 2003

*Informazioni*, n. 10, edizione 2005

pp. 56+1 cd-rom; € 14,00

ISBN 88-458-0878-5

### Statistiche dei trasporti

anni 2002-2003

*Annuari*, n. 4, edizione 2005

pp. 284; € 22,00

ISBN 88-458-0890-4

### Statistiche del trasporto aereo

anno 2003

*Informazioni*, n. 6, edizione 2006

pp. 44+1 cd-rom; € 15,00

ISBN 88-458-1325-8

### La ricerca e sviluppo in Italia (\*)

Consuntivo 2002

Previsioni 2003-2004

*Informazioni*, n. 2, edizione 2006

pp. 136; € 14,00

ISBN 88-458-1315-0

### I viaggi in Italia e all'estero nel 2004 (\*)

*Informazioni*, n. 15, edizione 2006

pp. 94+1 cd-rom; € 15,00

ISBN 88-458-1339-8

## COMMERCIO ESTERO

### Commercio estero e attività internazionali delle imprese 2005

1. Merci, servizi, investimenti diretti

2. Paesi, settori, regioni

+ *L'Italia nell'economia internazionale*

*Rapporto ICE 2005-2006* + 1 cd-rom

+ Sintesi del Rapporto ICE

*Annuari*, n. 8, edizione 2006

pp. 368 + 432 + 616 + 46

€ 100,00 (in cofanetto)

ISBN 88-458-1353-3

## PRODOTTI CENSUARI

### 5° CENSIMENTO GENERALE DELL'AGRICOLTURA 22 OTTOBRE 2000

#### Caratteristiche strutturali delle aziende agricole

Fascicolo nazionale; € 25,00  
Fascicoli regionali; € 22,00  
Fascicoli provinciali; € 22,00

#### Caratteristiche tipologiche delle aziende agricole

Fascicolo nazionale; € 20,00  
Fascicoli regionali; € 14,00

#### Organizzazione e atti del 5° Censimento generale dell'agricoltura

pp. 152; € 14,00; ISBN 88-458-1287-1

#### APPROFONDIMENTI TEMATICI

##### La coltivazione della vite in Italia

Volume I - Caratteristiche generali  
pp. 300; € 26,50; ISBN 88-458-1280-4  
Volume II - Vitigni  
pp. 248; € 22,00; ISBN 88-458-1281-2

##### La donna in agricoltura

pp. 316; € 14,00; ISBN 88-458-1284-7

##### Le imprese agricole

pp. 338; € 22,00; ISBN 88-458-1283-9

##### Le infrastrutture delle aziende agricole

pp. 150; € 11,50; ISBN 88-458-1279-0

##### La zootecnia in Italia

pp. 380; € 26,50; ISBN 88-458-1282-0

### 14° CENSIMENTO GENERALE DELLA POPOLAZIONE E DELLE ABITAZIONI - 21 OTTOBRE 2001

#### Primi risultati

pp. 300+1 cd-rom; € 25,00; ISBN 88-458-0689-8

Per gli utenti che acquistano oltre 10 volumi dei **PRODOTTI CENSUARI** è previsto uno sconto del 25%.

#### Popolazione legale

pp. 312+1 cd-rom; € 27,00; ISBN 88-458-1069-0

#### Struttura demografica e familiare della popolazione residente - Italia

pp. 294+1 cd-rom; € 32,00; ISBN 88-458-1388-6

#### Struttura socioeconomica e condizione abitativa della popolazione residente - Italia

pp. 226+1 cd-rom; € 25,00; ISBN 88-458-1538-2

#### Popolazione residente e abitazioni nelle province italiane

Fascicoli provinciali; +1 cd-rom; € 19,00/27,00

#### Popolazione residente e abitazioni nelle regioni italiane

Fascicoli regionali; +1 cd-rom; € 27,00

#### Popolazione residente e abitazioni nei grandi comuni italiani

+1 cd-rom; € 17,00/19,00

#### I documenti - Conoscere il censimento

pp. 628+1 cd-rom; € 50,00; ISBN 88-458-1536-6

#### APPROFONDIMENTI TEMATICI

#### Gli stranieri in Italia: analisi dei dati censuari

pp. 248; € 20,00; ISBN 88-458-1537-4

### 8° CENSIMENTO GENERALE DELL'INDUSTRIA E DEI SERVIZI 22 OTTOBRE 2001

#### Imprese, istituzioni e unità locali

Fascicolo nazionale; € 31,50  
Fascicoli regionali; € 22,00  
Fascicoli provinciali; € 14,00

#### Distretti industriali e sistemi locali del lavoro 2001

pp.158+1 cd-rom; € 17,00; ISBN 88-458-1505-6

## Altri prodotti e servizi

### ABBONAMENTI 2007

L'abbonamento consente di disporre di tutte le informazioni relative al settore tematico prescelto, diffuse attraverso le pubblicazioni editate nel 2007, accompagnate, ove previsto, da supporto informatico (floppy disk, cd-rom). Gli abbonati riceveranno per posta i prodotti che saranno via via pubblicati nel/i settore/i prescelto/i, editi nell'anno di sottoscrizione dell'abbonamento, ad esclusione dei volumi inseriti nelle collane: Tecniche e strumenti, Essays, Quaderni del Mipa e Censimenti. Oltre all'abbonamento ai singoli settori editoriali è prevista la modalità di abbonamento "Tutti i settori", che comprende tutta la produzione editoriale dell'Istituto edita nel 2007 compresi i volumi del Commercio estero. L'abbonamento all'area "Generale", infine, comprende 11 numeri del *Bollettino mensile di statistica* e l'*Annuario statistico italiano*. Tutti coloro che sottoscriveranno un abbonamento anche ad un solo settore riceveranno una copia del *Rapporto annuale*. Per meglio comprendere il sistema degli abbonamenti è possibile visionare, sul sito [www.istat.it](http://www.istat.it), l'elenco 2005 e l'elenco 2006 delle pubblicazioni inviate agli abbonati alle edizioni 2005 e 2006.

Per sottoscrivere gli abbonamenti si può utilizzare il modulo riportato nella pagina seguente.

### WWW.ISTAT.IT

Nel sito Internet è possibile informarsi sulla produzione editoriale più recente, richiedere prodotti e servizi offerti dall'Istat, leggere e prelevare i comunicati stampa, accedere alle Banche Dati, collegarsi con altri siti nazionali e internazionali. Attraverso il catalogo on line della produzione editoriale è possibile acquisire tutte le informazioni relative ai prodotti a partire dalle edizioni 2000.

Ulteriori informazioni possono essere richieste a:

**ISTAT - Direzione centrale per la diffusione dell'informazione statistica ed il supporto alla produzione editoriale - PED/D**  
Via Cesare Balbo, 16 - 00184 ROMA - Tel. 0646733278/80 - Fax 0646733477 - e-mail: [marketing@istat.it](mailto:marketing@istat.it)



# Modulo di richiesta pubblicazioni

Inviare questo modulo via fax al numero 064673.3477 oppure spedire in busta chiusa a:  
Istituto nazionale di statistica - DCDE - Commercializzazione e Attività promozionali - Via Cesare Balbo, 16 - 00184 Roma  
Per ulteriori informazioni telefonare ai numeri 064673.3278/79/80

## Desidero ricevere le seguenti pubblicazioni:

Prezzo	Codice ISBN	Titolo
_____	_____	_____
_____	_____	_____
_____	_____	_____
_____	_____	_____
_____	_____	_____
_____	_____	_____
_____	_____	_____

Totale \_\_\_\_\_ Sconto (a) \_\_\_\_\_ Contributo spese di spedizione (€ 5,00) Importo da pagare \_\_\_\_\_

(a) Sconti e agevolazioni: il Sistan, gli Enti pubblici e le Università usufruiscono di uno sconto del 20% solo se sottoscrivono l'abbonamento direttamente con l'Istat.

## DATI PER LA FATTURAZIONE

Ente/Cognome e Nome \_\_\_\_\_

Referente \_\_\_\_\_

Codice fiscale/ P. IVA | | | | | | | | | | | | | | | | | | | | | |

Indirizzo \_\_\_\_\_ CAP \_\_\_\_\_ Città \_\_\_\_\_

Prov. \_\_\_\_\_ Tel. \_\_\_\_\_ Fax \_\_\_\_\_ E-mail \_\_\_\_\_

## DESTINATARIO DEI PRODOTTI (se diverso dai DATI PER LA FATTURAZIONE)

Ente/Cognome e Nome \_\_\_\_\_

Indirizzo \_\_\_\_\_ CAP \_\_\_\_\_ Città \_\_\_\_\_

Prov. \_\_\_\_\_ Tel. \_\_\_\_\_ Fax \_\_\_\_\_ E-mail \_\_\_\_\_

## MODALITÀ DI PAGAMENTO:

L'importo dovrà essere versato dall'acquirente, **dopo il ricevimento della fattura**, sul c/c postale n. 619007, oppure con bonifico bancario c/o la Banca Nazionale del Lavoro, **indicando con chiarezza il numero, la data della fattura e il codice cliente**. Per i versamenti tramite bonifico bancario le coordinate sono: c/c n. 218050, ABI 01005.8, CAB 03382.9; via swift: B.N.L.I. IT RR, codice CIN K, codice anagrafico 63999228/j.

**INFORMATIVA** - I dati da lei forniti saranno utilizzati per l'esecuzione dell'ordine e per l'invio, da parte dell'Istat, di promozioni commerciali, senza alcun impegno da parte sua. Il trattamento dei dati avverrà nell'assoluto rispetto della disciplina dettata dal d.lgs. 196/2003; essi non verranno utilizzati per finalità diverse da quelle indicate e saranno trattati esclusivamente dai dipendenti dell'Istituto incaricati. Il titolare dei dati è l'Istituto nazionale di statistica, Via Cesare Balbo, 16 - 00184 Roma - tel. 064673.3266/68, fax 0646733477; responsabile del trattamento è il Direttore centrale per la diffusione dell'informazione statistica ed il supporto alla produzione editoriale, anche per quanto riguarda l'esercizio dei diritti dell'interessato di cui all'articolo 7 del d.lgs. 196/2003.

Data \_\_\_\_\_ Firma \_\_\_\_\_

PVSP07

# PIÙ INFORMAZIONI. PIÙ VICINE A VOI.

## I Centri d'Informazione Statistica

Per darvi più servizi e per esservi più vicino l'Istat ha aperto al pubblico una rete di Centri d'Informazione Statistica che copre l'intero territorio nazionale. Oltre alla vendita di prodotti informatici e pubblicazioni, i Centri rilasciano certificati sull'indice dei prezzi, offrono informazioni tramite collegamenti con le banche dati del Sistema statistico nazionale (Sistan) e dell'Eurostat (Ufficio di statistica della Comunità europea), forniscono elaborazioni statistiche "su misura" ed assistono i laureandi nella ricerca e selezione dei dati.

Presso i Centri d'Informazione Statistica, semplici cittadini, studenti, ricercatori, imprese e operatori della pubblica amministrazione troveranno assistenza qualificata e un facile accesso ai dati di cui hanno bisogno. D'ora in poi sarà più facile conoscere l'Istat e sarà più facile per tutti gli italiani conoscere l'Italia. Per gli orari di apertura al pubblico consultare il sito [www.istat.it](http://www.istat.it) nella pagina "Prodotti e servizi".

**ANCONA** *Corso Garibaldi, 78*  
Telefono 071/5013090 Fax 071/5013085

**BARI** *Piazza Aldo Moro, 61*  
Telefono 080/5789317 Fax 080/5789335

**BOLOGNA** *Galleria Cavour, 9*  
Telefono 051/6566111 Fax 051/6566185

**BOLZANO** *Viale Duca d'Aosta, 59*  
Telefono 0471/414000 Fax 0471/414008

**CAGLIARI** *Via Firenze, 17*  
Telefono 070/34998700-1 Fax 070/34998732-3

**CAMPOBASSO** *Via G. Mazzini, 129*  
Telefono 0874/604854-8 Fax 0874/604885-6

**CATANZARO** *Viale Pio X, 116*  
Telefono 0961/507629 Fax 0961/741240

**FIRENZE** *Via Santo Spirito, 14*  
Telefono 055/2393311 Fax 055/2393335

**GENOVA** *Via San Vincenzo, 4*  
Telefono 010/5849701 Fax 010/5849742

**MILANO** *Via Fieno, 3*  
Telefono 02/806132214 Fax 02/806132205

**NAPOLI** *Via G. Verdi, 18*  
Telefono 081/4930190 Fax 081/4930185

**PALERMO** *Via G. B. Vaccarini, 1*  
Telefono 091/7290915 Fax 091/7290935

**PERUGIA** *Via Cesare Balbo, 1*  
Telefono 075/5826411 Fax 075/5826484

**PESCARA** *Via Caduta del Forte, 34*  
Telefono 085/44120511-2 Fax 085/4216516

**POTENZA** *Via del Popolo, 4*  
Telefono 0971/377211 Fax 0971/36866

**ROMA** *Via Cesare Balbo, 11/a*  
Telefono 06/46733102 Fax 06/46733101

**TORINO** *Via Alessandro Volta, 3*  
Telefono 011/5166758-64-67 Fax 011/539412

**TRENTO** *Via Brennero, 316*  
Telefono 0461/497801 Fax 0461/497813

**TRIESTE** *Via Cesare Battisti, 18*  
Telefono 040/6702558 Fax 040/6702599

**VENEZIA-MESTRE** *Corso del Popolo, 23*  
Telefono 041/5070811 Fax 041/5070835

## La Biblioteca centrale

È la più ricca biblioteca italiana in materia di discipline statistiche e affini. Il suo patrimonio, composto da oltre 500.000 volumi e 2.700 periodici in corso, comprende fonti statistiche e socio-economiche, studi metodologici, pubblicazioni periodiche degli Istituti nazionali di statistica di tutto il mondo, degli Enti internazionali e dei principali Enti e Istituti italiani ed esteri. È collegata con le principali banche dati nazionali ed estere. Il catalogo informatizzato della biblioteca è liberamente consultabile in rete sul sito Web dell'Istat alla voce Biblioteca ([www.istat.it](http://www.istat.it)).

Oltre all'assistenza qualificata che è resa all'utenza in sede, è attivo un servizio di ricerche bibliografiche e di dati statistici a distanza, con l'invio dei risultati per posta o via fax, cui i cittadini, gli studenti, i ricercatori e le imprese possono accedere.

E a disposizione dell'utenza una sala di consultazione al secondo piano

**ROMA** Via Cesare Balbo, 16 Telefono 06/4673.2380 Fax 06/4673.2617

**E-mail:** [biblio@istat.it](mailto:biblio@istat.it)

**Orario:** Piano secondo

da lunedì a venerdì 9.00 - 18.00



*Pubblica amministrazione*



*Sanità e previdenza*

## **Le organizzazioni di volontariato in Italia**

*Anno 2003*

Il volume presenta i risultati della quinta rilevazione sulle organizzazioni di volontariato iscritte, alla fine del 2003, ai registri delle regioni e delle province autonome ai sensi della legge 266 del 1991. La pubblicazione è articolata in due parti. Il primo capitolo analizza le caratteristiche strutturali delle organizzazioni di volontariato, la loro distribuzione sul territorio, l'anzianità e il profilo organizzativo; il secondo le risorse umane con particolare riguardo ai volontari; il terzo i dati relativi alle risorse economiche e il quarto i settori di attività, i servizi offerti e gli utenti delle organizzazioni di volontariato. Nella seconda parte sono contenute le tavole statistiche con i dati relativi alle principali variabili per provincia. Completano il volume il glossario e il questionario di rilevazione. È allegato un cd-rom che contiene, in formato Excel, le tavole presenti nel volume.

21012006027000005

€ 22,00

ISBN 88-458-1365-7



9 788845 813658