

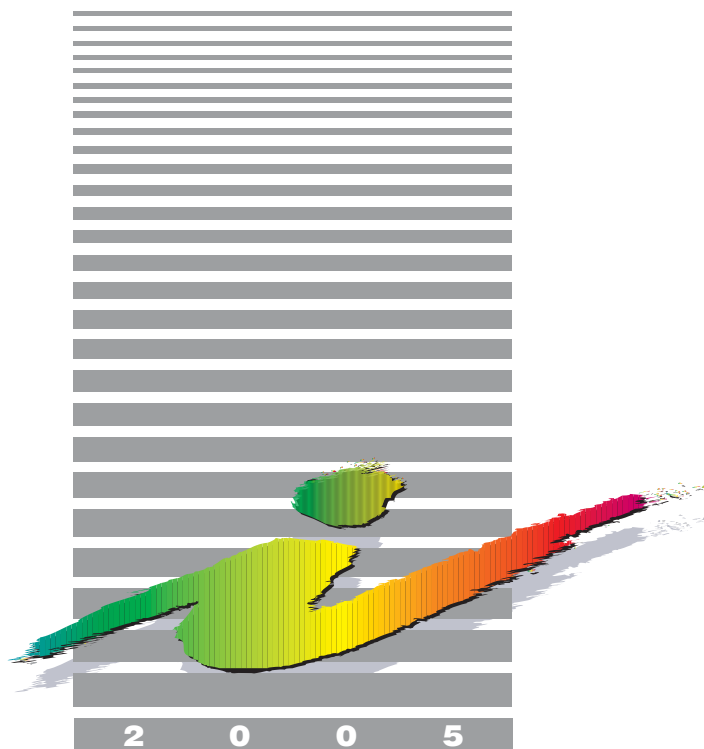

SISTEMA STATISTICO NAZIONALE
ISTITUTO NAZIONALE DI STATISTICA



Settore
Sanità e previdenza

L'interruzione volontaria di gravidanza in Italia

Anno 2002



I settori

AMBIENTE E TERRITORIO		<i>Ambiente, territorio, climatologia</i>
POPOLAZIONE		<i>Popolazione, matrimoni, nascite, decessi, flussi migratori</i>
SANITÀ E PREVIDENZA		<i>Sanità, cause di morte, assistenza, previdenza sociale</i>
CULTURA		<i>Istruzione, cultura, elezioni, musei e istituzioni similari</i>
FAMIGLIA E SOCIETÀ		<i>Comportamenti delle famiglie (salute, letture, consumi, etc.)</i>
PUBBLICA AMMINISTRAZIONE		<i>Amministrazioni pubbliche, conti delle amministrazioni locali</i>
GIUSTIZIA		<i>Giustizia civile e penale, criminalità</i>
CONTI NAZIONALI		<i>Conti economici nazionali e territoriali</i>
LAVORO		<i>Occupati, disoccupati, conflitti di lavoro, retribuzioni</i>
PREZZI		<i>Indici dei prezzi alla produzione e al consumo</i>
AGRICOLTURA		<i>Agricoltura, zootecnia, foreste, caccia e pesca</i>
INDUSTRIA		<i>Industria in senso stretto, attività edilizia, opere pubbliche</i>
SERVIZI		<i>Commercio, turismo, trasporti e comunicazioni, credito</i>
COMMERCIO ESTERO		<i>Importazioni ed esportazioni per settore e Paese</i>

Alla produzione editoriale collocata nei 14 settori si affiancano le pubblicazioni periodiche dell'Istituto: Annuario statistico italiano, Bollettino mensile di statistica e Compendio statistico italiano. Il Rapporto annuale dell'Istat viene inviato a tutti gli abbonati anche ad un solo settore.



SISTEMA STATISTICO NAZIONALE
ISTITUTO NAZIONALE DI STATISTICA

Settore
Sanità e previdenza

L'interruzione volontaria di gravidanza in Italia

Anno 2002

A cura di:

Marzia Loghi

Elaborazione ed editing delle tavole: Daniela Crescimbeni

Per chiarimenti sul contenuto
della pubblicazione rivolgersi a:
Istat Servizio 'Sanità e Assistenza'
Tel. (06) 46.73.73.90
e-mail: loghi@istat.it

L'interruzione volontaria di gravidanza in Italia

Anno 2002

Informazioni n. 16 - 2005

Istituto nazionale di statistica
Via Cesare Balbo, 16 - Roma

Coordinamento editoriale:
Servizio produzione editoriale
Via Tuscolana, 1788 - Roma

Stampa digitale:
Istat – Produzione libreria e centro stampa

Giugno 2005 – copie 400

Si autorizza la riproduzione ai fini non
commerciali e con citazione della fonte.

Indice

Caratteristiche dell'indagine	
La rilevazione Istat	Pag. 7
Indicatori utilizzati	" 8
Qualità dei dati.....	" 9
<i>Stima dei dati mancanti</i>	" 9
L'andamento generale del fenomeno	" 11
Tavole statistiche	" 15
Avvertenze	" 91
Riferimenti bibliografici	" 93
Glossario	" 95
Indice delle tavole statistiche	" 97
Appendice – Il modello di rilevazione	" 101

Caratteristiche dell'indagine¹

La rilevazione Istat

A partire dal 1979 l'Istituto nazionale di statistica, a seguito dell'entrata in vigore della legge numero 194/78, ha avviato, in accordo con le Regioni ed il Ministero della sanità, la rilevazione dei casi di interruzione volontaria di gravidanza (Ivg).

I dati vengono raccolti per mezzo del modello individuale di dichiarazione di interruzione volontaria della gravidanza (Istat D.12), che deve essere compilato dal medico che procede all'interruzione stessa.

Nel modello sono richieste notizie sulla donna e sull'interruzione della gravidanza.

Le prime comprendono:

- data di nascita;
- provincia di nascita, di residenza e di intervento;
- cittadinanza;
- stato civile;
- titolo di studio (il più elevato conseguito);
- condizione professionale/non professionale. Una donna è in condizione non professionale se è casalinga, studentessa, in pensione, in cerca di prima occupazione. Si trova in condizione professionale se lavora o se è disoccupata, nel senso che ha perso un precedente lavoro ed è in cerca di occupazione.
- posizione nella professione;
- ramo di attività economica;
- eventi riproduttivi precedenti: numero di nati vivi, di nati morti, di aborti spontanei, di Ivg.
- età gestazionale;
- settimane di amenorrea.

Le notizie sull'intervento comprendono:

- data dell'intervento;
- data della certificazione;
- certificazione di autorizzazione;
- urgenza;
- tipo di assenso per la minore;
- luogo e tipo di intervento;
- terapia antalgica;
- durata della degenza;
- complicazioni.

Al fine di monitorare il fenomeno, l'Istat richiede alle Regioni anche la comunicazione mensile del numero complessivo delle interruzioni volontarie della gravidanza praticate in ciascun mese in ogni singola provincia della regione (modello Istat D.17)².

Dunque la rilevazione statistica sull'interruzione volontaria della gravidanza consta di due processi informativi: la sopracitata raccolta rapida dei dati con la conseguente pubblicazione degli stessi sul *Bollettino mensile di statistica* (dati provvisori) e la raccolta dei modelli individuali con la conseguente pubblicazione su volumi monotematici appartenenti alla collana *Informazioni*.

Confrontando le due serie di dati, quelli provenienti dalla raccolta rapida e quelli provenienti dalla elaborazione dei modelli individuali, si nota che essi talvolta non coincidono. La diversità è da imputare a carenze nella comunicazione delle informazioni. In linea di massima comunque le differenze sono molto esigue;

¹ La rilevazione ed il controllo dei dati vengono effettuati da Daniela Crescimbeni.

² La rilevazione dei dati dell'indagine rapida è a cura di Marcello Cardolini.

l'unica eccezione è costituita dalla regione Piemonte, per la quale per diversi anni sono state adottate procedure di stima a causa del mancato invio di molti modelli individuali (vedi paragrafo "Stima dei dati mancanti").

L'Istat pubblica usualmente i dati delle interruzioni volontarie della gravidanza anche nell'*Annuario statistico italiano*.

Dati e indicatori sull'interruzione volontaria di gravidanza sono consultabili anche nel database dell'Istat denominato "Health for all – Italia". Il database è gestito mediante un software di facile utilizzo, sviluppato dall'Organizzazione mondiale della sanità e riadattato dall'Istat, e consente di rappresentare gli indicatori in forma grafica, tabellare e con mappe. È possibile anche effettuare semplici analisi statistiche.

Il software è disponibile nel sito Internet dell'Istat all'indirizzo <http://www.istat.it/Banche-dat/index.htm>

Indicatori utilizzati

Si segnala che il dato relativo alla popolazione media residente al 2002, necessario per calcolare i tassi riferiti a quest'anno, è stato calcolato utilizzando i dati di popolazione al 1 gennaio 2002 e al 1 gennaio 2003 ricostruiti secondo il Censimento della popolazione del 2001. Invece i tassi riferiti agli anni precedenti (1992-2001) hanno a denominatore la popolazione pre-censuaria non ricostruita in quanto non ancora disponibile.

Tasso specifico per età di abortività: è il rapporto fra gli aborti effettuati da donne di una classe di età e la popolazione media femminile dell'anno di quella stessa classe d'età, moltiplicato per 1.000.

Tasso grezzo di abortività: è il rapporto fra gli aborti effettuati da donne in età feconda (15-49 anni) e la popolazione media femminile dell'anno in età feconda, moltiplicato per 1.000. Il tasso grezzo esprime il numero medio di eventi che si verificano in una popolazione di 1.000 donne in età 15-49 anni, che sono mediamente esposte al rischio di subire l'evento in un dato intervallo di tempo.

Tasso standardizzato di abortività: l'utilizzo del tasso standardizzato è giustificato dal fatto che il tasso grezzo dipende dalla struttura per età della popolazione, e pertanto non permette di fare correttamente dei confronti territoriali e temporali. La standardizzazione, basata sul metodo della popolazione tipo, consiste nel riportare i tassi alla situazione ideale in cui tutta la popolazione ha la stessa struttura per età di una popolazione prescelta, che in questo caso è quella femminile italiana tra i 15 ed i 49 anni al censimento del 1991. Il tasso standardizzato è la media ponderata dei tassi specifici per età, con pesi dati dal rapporto fra popolazione "tipo" femminile media nella classe d'età e popolazione "tipo" femminile in età feconda.

Tasso di abortività totale: è la somma dei tassi di abortività specifici per età (calcolati su classi quinquennali), moltiplicata per cinque. Rappresenta il numero di aborti totali verificatisi in una coorte fittizia di 1.000 donne.

Indicatori di migrazione provinciale:

1. Percentuale di stanzialità: è il rapporto fra le Ivg effettuate in una provincia da donne ivi residenti e il totale delle Ivg effettuate da donne residenti nella provincia, moltiplicato per 100.
2. Percentuale di emigrazione: è il rapporto fra le Ivg effettuate in una provincia da donne non residenti nella stessa provincia e il totale delle Ivg effettuate da donne residenti nella provincia, moltiplicato per 100. È il complemento a 100 della percentuale di stanzialità.
3. Percentuale di emigrazione nella stessa regione: è il rapporto fra le Ivg effettuate in una provincia da donne non residenti nella stessa provincia, ma comunque nella stessa regione della provincia di intervento, e il totale delle Ivg effettuate da donne residenti nella provincia, moltiplicato per 100.
4. Percentuale di emigrazione in altra regione: è il rapporto fra le Ivg effettuate in una provincia da donne non residenti nella stessa provincia, e neppure nella stessa regione della provincia di intervento, e il totale delle Ivg effettuate da donne residenti nella provincia, moltiplicato per 100. La somma degli indicatori tre e quattro fornisce l'indicatore due.
5. Percentuale di immigrazione: è il rapporto fra le Ivg effettuate in una provincia da donne non residenti nella provincia e il totale delle Ivg ivi effettuate, moltiplicato per 100.
6. Percentuale di immigrazione dalla stessa regione: è il rapporto fra le Ivg effettuate in una provincia da donne non residenti nella provincia, ma comunque nella stessa regione, e il totale delle Ivg ivi effettuate, moltiplicato per 100.

7. Percentuale di immigrazione da altra regione: è il rapporto fra le Ivg effettuate in una provincia da donne non residenti nella provincia, e neppure nella stessa regione, e il totale delle Ivg ivi effettuate, moltiplicato per 100. La somma degli indicatori cinque e sei fornisce l'indicatore sette.

Qualità dei dati

Il problema principale che si è posto per alcuni anni è il mancato invio di un certo numero di modelli di rilevazione individuali o l'elevata percentuale di "non indicato" per specifiche variabili. Si tratta quindi di problemi sia di mancate risposte totali che di mancate risposte parziali che hanno determinato la necessità di effettuare delle stime dei dati mancanti.

Stima dei dati mancanti

Caso 1: mancate risposte totali

Si è verificato che in alcuni anni e per alcune regioni non sono stati inviati all'Istat tutti i modelli individuali Istat D.12, e di conseguenza in tale circostanza è stato necessario procedere alla stima dell'ammontare complessivo delle Ivg, al fine di evitare delle sottostime dei livelli di abortività. Il fenomeno ha riguardato la regione Campania nel 1980, la Calabria nel 1980, nel 1981 e nel 1985, la Campania nel 2002 e soprattutto il Piemonte, i cui dati risultano incompleti dal 1986 al 1995 e nel 1999.

La tecnica d'imputazione più semplice, e che usualmente si adotta nel caso di serie storiche, è l'interpolazione, che si rivela affidabile qualora sia valida l'ipotesi di evoluzione lineare del fenomeno. Sebbene per l'abortività tale ipotesi sia del tutto accettabile, a partire dal 1984, non è stato possibile ricorrere all'interpolazione per il Piemonte, i cui dati sono incompleti per un periodo troppo lungo.

Il metodo adottato si è quindi basato su ipotesi diverse: per gli anni 1986-1995 si è verificato che l'andamento dell'abortività è stato abbastanza simile all'interno delle ripartizioni geografiche, anzi, un andamento di massima ha accomunato tutte le regioni italiane, e l'unico particolare rilevante che è emerso è il ritardo del Sud nell'evoluzione rispetto al resto d'Italia. Di conseguenza, per stimare l'ammontare complessivo di Ivg nella regione Piemonte, si è partiti col considerare l'incremento (che può essere anche negativo, e trattarsi dunque di decremento) del tasso di abortività totale di tutte le regioni del Nord - escluso il Piemonte - per gli anni 1985-1986; dopodiché si è assegnato al Piemonte l'incremento mediano (escludendo la Valle d'Aosta perché poco significativa). Quindi dall'ammontare complessivo di Ivg del 1985 in Piemonte, che sappiamo essere affidabile, si è stimato l'ammontare complessivo del 1986. Per gli anni successivi al 1986 si è proceduto allo stesso modo, con l'unica differenza che l'ammontare di partenza a cui applicare l'incremento mediano era a sua volta un ammontare stimato. Si è scelto l'incremento mediano e non medio perché, come noto, il primo è meno influenzato da eventuali dati anomali rispetto al secondo.

Lo stesso metodo è stato utilizzato per stimare l'ammontare complessivo della Campania nel 1980 e della Calabria nel 1980 e 1981; in questi casi la ripartizione di riferimento per il calcolo degli incrementi è ovviamente il Sud. Per la Calabria nel 1985 è stato sufficiente adottare l'interpolazione, che comunque ha fornito un risultato molto simile a quello ottenibile col metodo d'imputazione sopra descritto.

Per i dati del Piemonte relativi al 1999, invece, si è utilizzato l'ammontare totale di Ivg comunicato con ritardo all'Istat dalla Regione stessa.

Per la stima dei dati della Campania relativi al 2002 si è utilizzato l'ammontare delle Ivg del 2001 di quegli istituti che non hanno inviato i dati nel 2002.

La ridistribuzione delle Ivg all'interno delle classi d'età e per stato civile si è poi basata sulla distribuzione percentuale osservata nell'anno di riferimento nella regione coi dati incompleti; non c'è infatti motivo di ritenere che il mancato invio di schede sia correlato alla distribuzione per età e stato civile delle donne che ricorrono all'Ivg.

Infine è stato possibile effettuare un controllo sulle stime effettuate, basandosi sui dati riepilogativi che gli Assessorati inviano mensilmente all'Istat tramite i modelli Istat D.17 e che forniscono solo l'ammontare complessivo di Ivg per provincia. Tali dati comprendono però anche le donne non residenti nella regione ma che ivi hanno effettuato l'Ivg, mentre il calcolo dei tassi si basa sulle donne residenti. Ad ogni modo questi dati riepilogativi hanno consentito di calcolare il rapporto fra la stima effettuata di Ivg di donne residenti e l'ammontare di Ivg di donne "presenti": tale rapporto, calcolato per regione, si è mantenuto ogni anno

praticamente costante, dimostrando così una certa stabilità delle stime. Tale risultato consente perciò di stimare l'ammontare complessivo di Ivg di donne residenti in maniera più semplice rispetto a quella precedentemente illustrata, moltiplicando cioè il dato riepilogativo relativo alle donne presenti per il sopracitato rapporto. Questa procedura semplificata è stata infatti utilizzata per i dati del Piemonte del 1999.

Caso 2: mancate risposte parziali

Per gli anni 1995 e 1996 i dati relativi alla regione Lazio contenevano percentuali piuttosto elevate di "non indicato" per le variabili relative alle caratteristiche socio-demografiche della donna. Nello specifico questo avrebbe inficiato il calcolo dei tassi per età e per stato civile, calcolati su donne residenti.

Si è resa dunque necessaria una stima per ottenere dei valori più attendibili dei tassi. Il metodo utilizzato si è basato sostanzialmente sul riproporzionare i "non indicato" secondo la distribuzione per età e stato civile osservata per i restanti dati relativi al Lazio. Prima di questo è stata però eliminata, sempre dal contingente di "non indicato", una quota di Ivg che si stimava provenisse da donne non residenti nel Lazio, ancora calcolate col già citato metodo del riproporzionamento. L'ipotesi alla base di queste stime è che le Ivg per le quali età e stato civile non sono indicati abbiano la stessa distribuzione per età e stato civile delle Ivg con informazione completa. Poiché si può affermare che i dati mancanti non dipendevano dalle caratteristiche delle donne (nello specifico caso del Lazio l'elevata percentuale di "non indicato" era dovuta a un mancato accoppiamento fra due schede, quella di ricovero e quella relativa all'Ivg), il metodo di stima può essere ritenuto affidabile.

Relativamente all'anno 2002 la regione Lazio non ha inviato separatamente i dati relativi alle interruzioni volontarie di gravidanza precedenti e agli 'aborti spontanei precedenti, ma li ha inviati sotto un'unica voce. Di conseguenza gran parte del numero di casi con modalità non indicato è da attribuire a tale mancanza mentre la somma dei due eventi ha permesso di evitare la sottostima nel calcolo delle gravidanze precedenti.

L'andamento generale del fenomeno

Il tasso di abortività (calcolato per 1.000 donne di età 15-49 anni), per l'anno 2002 è pari a 9,2 (con un numero di casi uguale a 131.039) a conferma della presenza di una fase di assestamento dell'ultimo periodo dopo un costante declino iniziato a partire dalla metà degli anni Ottanta.

Tale fenomeno risulta essere una combinazione di diversi effetti considerando le caratteristiche della donna, quali l'età e lo stato civile. Con riferimento alla prima si osserva (figura 1) che l'andamento alle varie classi di età è diverso: per le donne più giovani è aumentato il ricorso all'Ivg mentre le meno giovani hanno sperimentato un trend decrescente abbastanza regolare lungo tutto il periodo di osservazione. Dall'anno 2002 si osserva un lieve incremento in tutte le classi di età ad eccezione delle ultime due (40-44 e 45-49) i cui tassi restano invariati rispetto all'anno precedente.

Figura 1 – Tassi di abortività volontaria specifici per età. Italia, anni 1980-2002

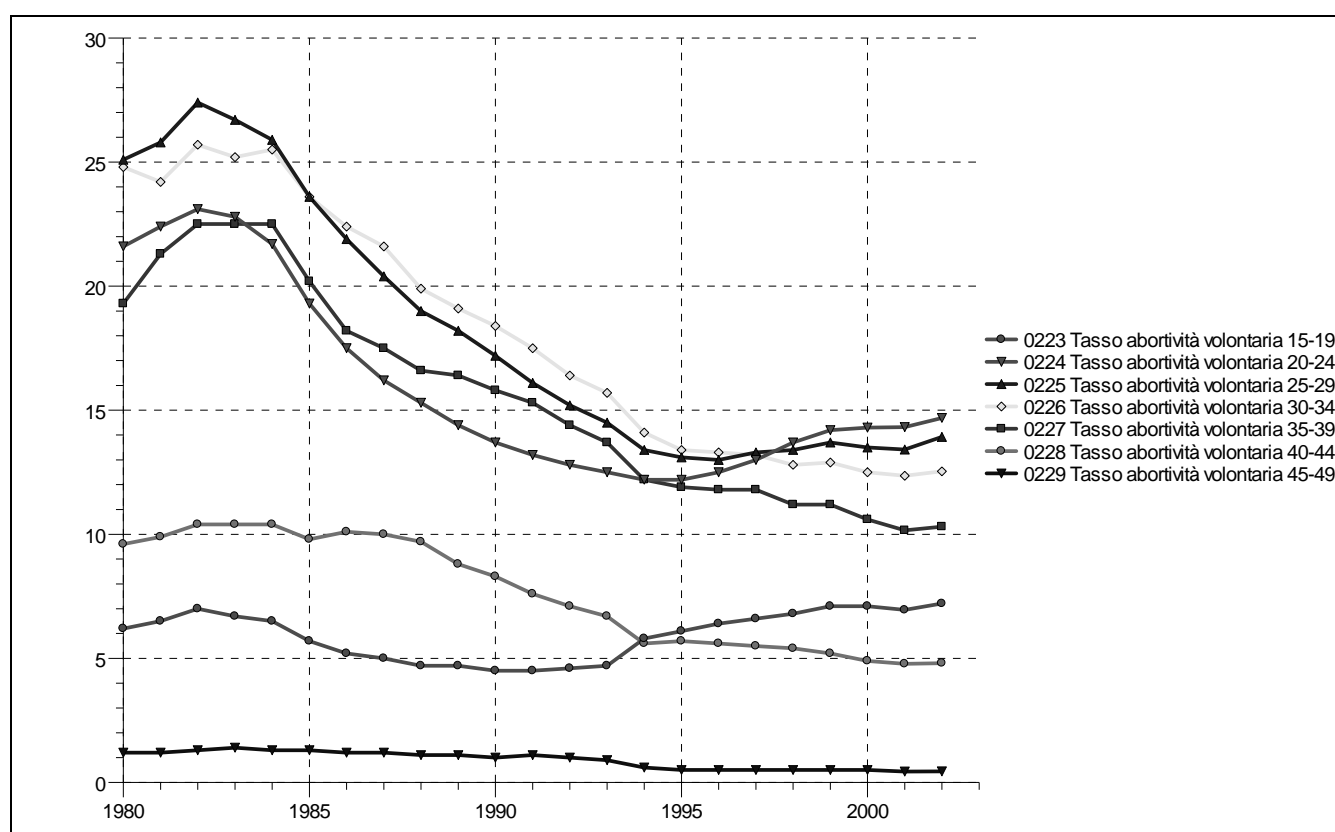

Se si osserva l'andamento dell'abortività volontaria per stato civile (figura 2), risulta interessante l'inversione di tendenza dei livelli di abortività relativi alle donne nubili e alle donne coniugate: nell'anno 1996 i tassi specifici per stato civile sono quasi coincidenti, mentre dall'anno successivo i livelli delle donne nubili superano quelli delle donne coniugate e la forbice si allarga sempre di più nel corso del tempo. Queste trasformazioni, avvenute nel corso negli anni '90, sono indicazione di una trasformazione del modello di abortività in Italia: accanto a quello più tradizionale che vede il ricorso all'Ivg come metodo di regolazione della fecondità all'interno del matrimonio, c'è una parte sempre più consistente di donne che ricorre all'aborto volontario in maniera più estemporanea. A ulteriore conferma di ciò si osserva che nel 1981 circa il 72 per cento delle Ivg veniva effettuato da donne coniugate, mentre nel 2002 tale percentuale è scesa al 48 per cento.

Figura 2 – Tassi di abortività volontaria specifici per stato civile. Italia, anni 1991-2002

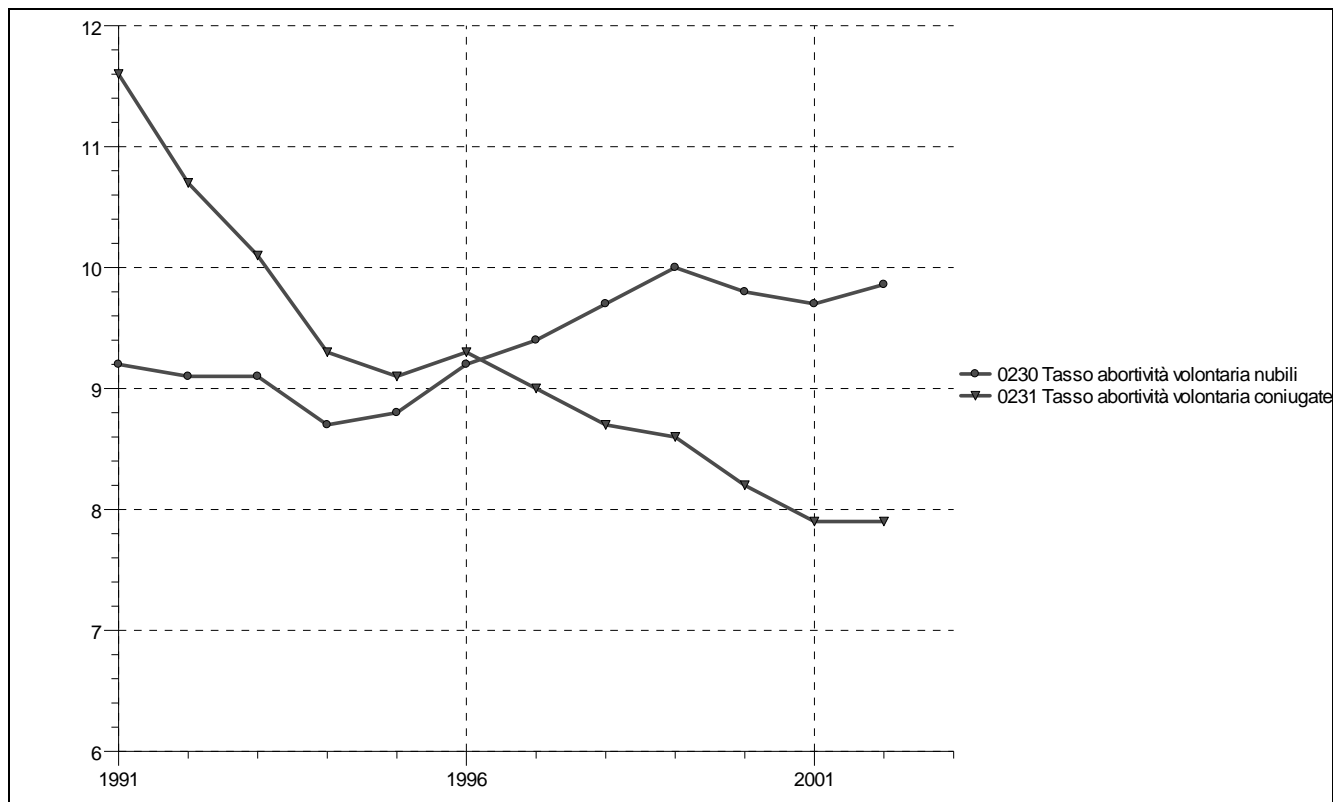

Le differenze territoriali (figura 3) non risultano essersi modificate significativamente nel corso degli ultimi anni. Considerando il tasso standardizzato, per eliminare le influenze dovute alla differente struttura per età, si osserva che le ripartizioni con il più elevato ricorso all'Ivg risultano essere Centro e il Nord-ovest rispettivamente con 10,5 e 10,3 casi ogni 1000 donne, mentre situazione opposta presentano le Isole il cui valore è pari a 7,1.

Approfondendo il dettaglio territoriale e osservando i dati per regione il valore più elevato del tasso standardizzato spetta ancora alla Puglia, con 12,6 Ivg ogni 1000 donne, seguita dall'Umbria (il cui tasso è pari a 12,1) e dalla Liguria (12,0). La Sardegna e il Trentino-Alto Adige hanno invece valori più bassi pari rispettivamente a 5,8 e a 6,5.

Figura 3 – Tasso standardizzato di abortività volontaria per regione, anno 2002

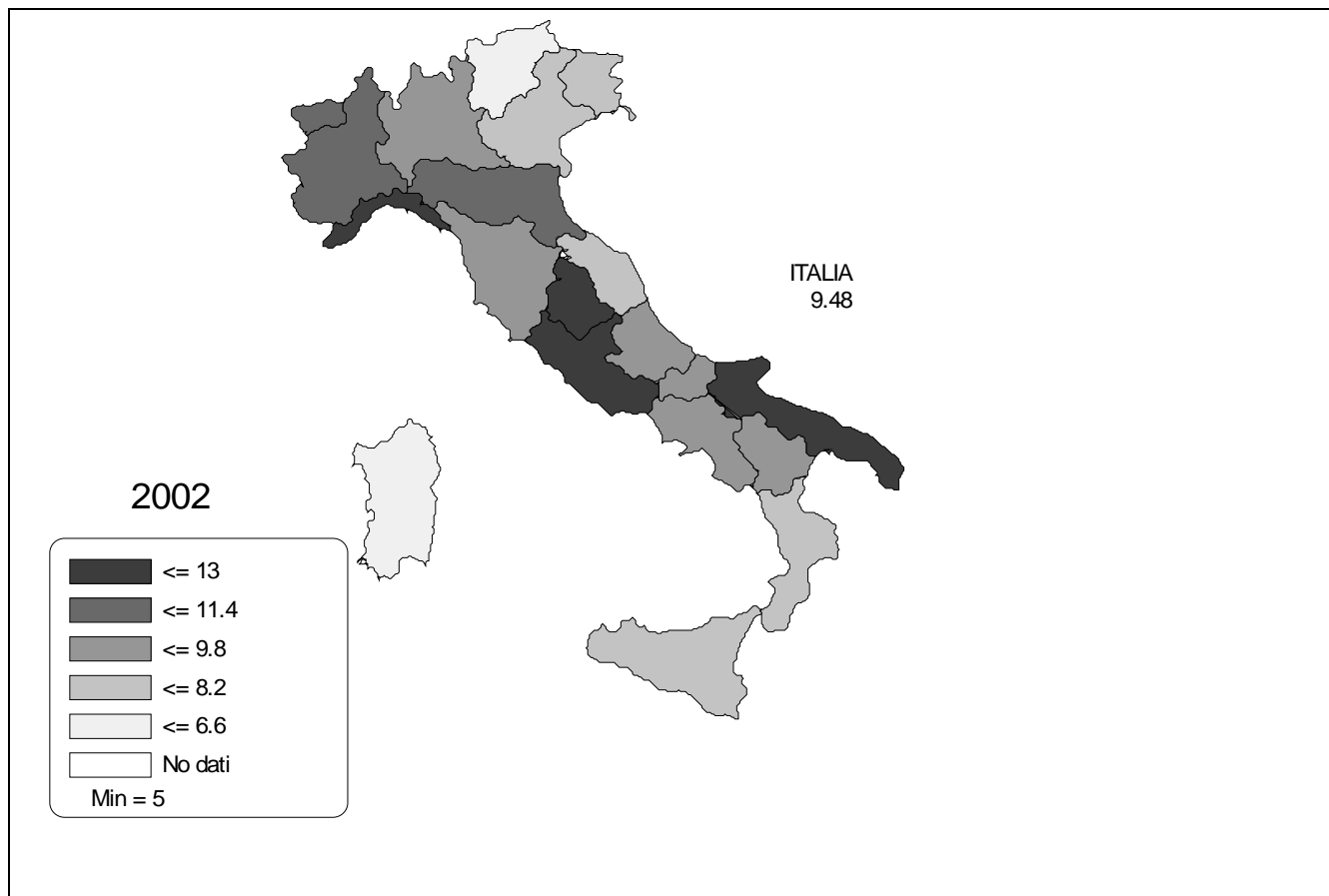

TAVOLE STATISTICHE

Capitolo 1

SERIE STORICHE

Tavola 1.1 · Interruzioni volontarie della gravidanza per regione di residenza - Anni 1983-2002

REGIONI	1983	1984	1985	1986	1987	1988	1989	1990	1991	1992
Piemonte (a)	19.088	20.012	17.158	8.462	5.967	11.200	8.160	8.178	10.179	9.123
Valle d'Aosta	634	622	628	550	489	477	456	332	367	340
Lombardia	36.796	35.903	32.678	30.008	28.626	27.108	25.382	24.682	23.561	22.519
Trentino-Alto Adige	2.196	2.242	2.104	1.988	1.917	1.783	1.721	1.612	1.658	1.547
<i>Bolzano-Bozen</i>	<i>936</i>	<i>864</i>	<i>868</i>	<i>860</i>	<i>857</i>	<i>739</i>	<i>713</i>	<i>698</i>	<i>685</i>	<i>638</i>
<i>Trento</i>	<i>1.260</i>	<i>1.378</i>	<i>1.236</i>	<i>1.128</i>	<i>1.060</i>	<i>1.044</i>	<i>1.008</i>	<i>914</i>	<i>973</i>	<i>909</i>
Veneto	10.896	10.714	9.767	9.248	8.496	8.100	7.603	7.420	7.297	7.152
Friuli-Venezia Giulia	4.463	4.402	3.878	3.601	3.368	3.230	3.062	2.969	2.761	2.510
Liguria	7.791	7.651	6.916	6.286	5.903	5.520	4.962	4.899	4.669	4.492
Emilia-Romagna	19.479	18.676	16.726	15.214	14.450	13.176	12.650	12.007	11.750	10.863
Toscana	16.381	15.813	13.337	11.815	11.887	11.566	11.129	10.851	10.298	9.994
Umbria	3.592	3.865	3.694	3.277	3.055	2.927	2.793	2.619	2.662	2.641
Marche	5.415	5.337	4.738	4.182	3.758	3.444	3.170	3.094	2.927	2.887
Lazio	24.511	24.176	21.925	21.546	18.812	19.723	19.306	18.553	17.512	16.796
Abruzzo	4.995	5.254	4.905	4.738	4.552	4.159	4.085	3.914	3.607	3.294
Molise	1.224	1.249	1.325	1.210	1.263	1.161	1.157	1.154	1.160	1.168
Campania	16.120	15.936	14.418	14.862	16.568	15.883	14.818	14.082	13.897	13.942
Puglia	28.112	28.628	26.566	25.073	23.509	21.028	22.077	20.977	20.095	19.098
Basilicata	2.364	2.616	2.468	2.416	2.426	2.142	2.288	2.037	2.046	2.059
Calabria (b)	5.941	5.149	587	4.962	5.294	4.166	4.248	4.844	4.359	3.799
Sicilia	14.360	13.518	14.575	13.836	13.416	12.736	11.751	11.411	10.633	9.659
Sardegna	4.379	4.592	4.764	3.963	3.666	3.952	3.835	3.385	3.598	3.788
Nord-ovest (a)	64.309	64.188	57.380	45.306	40.985	44.305	38.960	38.091	38.776	36.474
Nord-est	37.034	36.034	32.475	30.051	28.231	26.289	25.036	24.008	23.466	22.072
Nord (a)	101.343	100.222	89.855	75.357	69.216	70.594	63.996	62.099	62.242	58.546
Centro	49.899	49.191	43.694	40.820	37.512	37.660	36.398	35.117	33.399	32.318
Sud (b)	58.756	58.832	50.269	53.261	53.612	48.539	48.673	47.008	45.164	43.360
Isole	18.739	18.110	19.339	17.799	17.082	16.688	15.586	14.796	14.231	13.447
Mezzogiorno (b)	77.495	76.942	69.608	71.060	70.694	65.227	64.259	61.804	59.395	56.807
ITALIA (a) (b)	228.737	226.355	203.157	187.237	177.422	173.481	164.653	159.020	155.036	147.671
Estero	620	659	576	542	516	550	661	743	993	1.207
Non indicato	1.704	1.363	2.444	2.055	3.441	1.510	976	1.623	1.144	946
TOTALE (a) (b)	231.061	228.377	206.177	189.834	181.379	175.541	166.290	161.386	157.173	149.824

(a) I dati relativi alla regione Piemonte per gli anni 1986-1992 sono incompleti.

(b) I dati relativi alla regione Calabria per l'anno 1985 sono incompleti.

Tavola 1.1 segue · Interruzioni volontarie della gravidanza per regione di residenza - Anni 1983-2002

REGIONI	1993	1994	1995	1996	1997	1998	1999	2000	2001	2002
Piemonte (a)	8.302	8.713	7.947	9.438	9.865	9.942	9.671	10.245	9.825	9.987
Valle d'Aosta	330	262	231	325	313	305	313	322	294	297
Lombardia	21.186	20.376	19.856	19.804	20.399	20.238	20.897	20.044	20.456	20.028
Trentino-Alto Adige	1.492	1.390	1.382	1.429	1.429	1.479	1.409	1.387	1.375	1.436
<i>Bolzano-Bozen</i>	640	552	520	595	560	650	626	570	567	579
<i>Trento</i>	852	838	862	834	869	829	783	817	808	857
Veneto	6.803	6.049	6.282	6.425	6.491	6.403	6.881	6.709	6.774	7.145
Friuli-Venezia Giulia	2.417	2.189	2.075	2.080	2.084	2.084	2.142	2.010	2.018	2.018
Liguria	4.209	4.240	3.827	4.081	3.914	3.998	3.853	3.775	3.721	3.671
Emilia-Romagna	10.722	9.120	9.375	9.659	9.549	9.755	9.774	9.670	9.521	9.782
Toscana	9.462	9.108	8.347	8.339	8.283	8.262	7.786	8.097	7.468	7.286
Umbria	2.340	2.252	2.187	2.257	2.201	2.115	2.109	2.180	2.205	2.202
Marche	2.806	2.305	2.159	2.598	2.644	2.616	2.557	2.496	2.485	2.592
Lazio (b) (c)	16.935	14.888	10.322	13.125	14.456	14.466	14.774	13.799	13.781	14.140
Abruzzo	3.305	3.128	3.023	3.149	3.189	3.071	3.034	2.923	2.687	2.841
Molise	1.100	1.016	1.007	959	973	810	834	784	643	705
Campania (d)	13.318	13.592	14.171	14.113	13.897	13.917	14.067	13.281	12.621	10.082
Puglia	18.889	17.212	17.476	16.918	16.285	15.596	14.982	14.287	13.863	12.946
Basilicata	2.004	1.730	2.024	1.679	1.618	1.540	1.490	1.295	1.358	1.234
Calabria	3.794	3.763	4.058	4.636	4.854	4.647	4.386	4.221	3.602	3.612
Sicilia	9.201	8.815	9.345	10.250	10.584	10.420	10.600	9.975	9.096	9.359
Sardegna	3.367	3.337	3.541	3.132	3.002	2.764	2.726	2.662	2.513	2.429
Nord-ovest (a)	34.027	33.591	31.861	33.648	34.491	34.483	34.734	34.386	34.296	33.983
Nord-est	21.434	18.748	19.114	19.593	19.553	19.721	20.206	19.776	19.688	20.381
Nord (a)	55.461	52.339	50.975	53.241	54.044	54.204	54.940	54.162	53.984	54.364
Centro (b) (c)	31.543	28.553	23.015	26.319	27.584	27.459	27.226	26.572	25.939	26.220
Sud (d)	42.410	40.441	41.759	41.454	40.816	39.581	38.793	36.791	34.774	31.420
Isole	12.568	12.152	12.886	13.382	13.586	13.184	13.326	12.637	11.609	11.788
Mezzogiorno (d)	54.978	52.593	54.645	54.836	54.402	52.765	52.119	49.428	46.383	43.208
ITALIA (a) (b) (c) (d)	141.982	133.485	128.635	134.396	136.030	134.428	134.285	130.162	126.306	123.792
Estero	1.362	1.718	2.212	2.225	2.443	3.258	3.703	3.651	5.044	6.372
Non indicato	1.442	1.278	3.970	2.304	1.693	668	720	927	723	875
TOTALE (a) (b) (c) (d)	144.786	136.481	134.817	138.925	140.166	138.354	138.708	134.740	132.073	131.039

(a) I dati relativi alla regione Piemonte per gli anni 1993-1995 e per l'anno 1999 sono incompleti.

(b) L'introduzione di un nuovo sistema informativo nel Lazio ha portato negli anni 1995 e 1996 (anno di riferimento dei dati) ad un'elevata quota di casi per i quali non è nota la regione di residenza della donna. L'ammontare stimato di casi da donne residenti nel Lazio è 13.563 nel 1995 e 14.862 nel 1996.

(c) L'83% nel 1995 e il 75,4% nel 1996 dei dati relativi alla voce "regione di residenza non indicata" fa riferimento ad interventi effettuati nella regione Lazio.

(d) I dati relativi alla regione Campania per l'anno 2002 sono incompleti.

Tavola 1.2 - Interruzioni volontarie della gravidanza per 1000 donne in età feconda (15-49 anni), per regione di residenza - Anni 1983-2002

REGIONI	1983	1984	1985	1986	1987	1988	1989	1990	1991	1992
Piemonte (a)	17,7	18,6	16,0	14,8	14,0	13,2	12,5	12,1	11,8	11,1
Valle D'Aosta	23,3	22,6	22,9	19,9	17,5	17,0	16,2	11,7	12,9	11,9
Lombardia	16,3	15,9	14,4	13,2	12,6	11,9	11,1	10,8	10,3	9,9
Trentino-Alto Adige	12,4	10,3	9,6	9,0	8,6	7,9	7,6	7,1	7,3	6,8
<i>Bolzano-Bozen</i>	<i>10,0</i>	<i>7,8</i>	<i>7,8</i>	<i>7,7</i>	<i>7,6</i>	<i>6,5</i>	<i>6,3</i>	<i>6,1</i>	<i>6,0</i>	<i>5,6</i>
<i>Trento</i>	<i>14,9</i>	<i>12,6</i>	<i>11,2</i>	<i>10,2</i>	<i>9,5</i>	<i>9,4</i>	<i>9,0</i>	<i>8,2</i>	<i>8,7</i>	<i>8,1</i>
Veneto	10,0	9,8	8,9	8,4	7,6	7,2	6,8	6,6	6,5	6,3
Friuli-Venezia Giulia	15,4	15,1	13,3	12,3	11,5	11,0	10,4	10,1	9,5	8,7
Liguria	18,9	18,6	16,9	15,5	14,6	13,7	12,5	12,5	12,0	11,7
Emilia-Romagna	20,6	19,7	17,6	16,1	15,3	13,9	13,4	12,8	12,5	11,6
Toscana	19,5	18,8	15,8	13,9	14,0	13,6	13,0	12,7	12,2	11,8
Umbria	19,1	20,5	19,5	17,4	16,1	15,4	14,7	13,8	14,0	13,9
Marche	16,1	15,8	14,0	12,4	11,1	10,2	9,4	9,2	8,7	8,5
Lazio	19,0	18,7	16,8	16,4	14,3	14,8	14,5	13,9	13,0	12,5
Abruzzo	17,4	18,2	16,9	16,3	15,5	14,0	13,7	13,1	12,0	10,9
Molise	16,3	16,5	17,5	15,9	16,6	15,2	15,1	15,1	15,1	15,1
Campania	11,9	11,7	10,4	10,7	11,8	11,2	10,3	9,7	9,5	9,5
Puglia	28,9	29,1	26,7	25,0	23,2	20,6	21,5	20,3	19,3	18,2
Basilicata	16,2	17,9	16,9	16,5	16,6	14,5	15,5	13,8	13,8	13,8
Calabria (b)	12,0	10,4	10,1	9,9	10,5	8,2	8,3	9,5	8,5	7,4
Sicilia	12,0	11,2	12,0	11,4	11,0	10,4	9,5	9,2	8,5	7,6
Sardegna	10,7	11,0	11,4	9,4	8,6	9,2	8,8	7,8	8,3	8,6
Nord-Ovest (a)	17,0	17,0	15,2	13,9	13,2	12,5	11,7	11,4	10,9	10,4
Nord-Est	14,6	14,1	12,6	11,7	11,0	10,2	9,7	9,3	9,1	8,6
Nord (a)	16,0	15,8	14,2	13,0	12,3	11,6	10,9	10,5	10,2	9,7
Centro	18,8	18,5	16,3	15,2	13,9	13,9	13,4	12,9	12,3	11,9
Sud (b)	17,6	17,6	15,8	15,6	15,6	14,0	13,9	13,3	12,8	12,1
Isole	11,7	11,3	12,7	10,9	10,4	10,1	9,3	8,8	8,4	7,9
Mezzogiorno (b)	15,7	15,5	14,8	14,1	13,9	12,7	12,4	11,9	11,4	10,8
ITALIA (a) (b)	16,4	16,2	14,8	13,8	13,2	12,4	11,9	11,5	11,0	10,5

(a) I tassi relativi alla regione Piemonte per gli anni 1986-1992 sono stimati (cfr. "Qualità dei dati").

(b) I tassi relativi alla regione Calabria per l'anno 1985 sono stimati (cfr. "Qualità dei dati").

Tavola 1.2 segue - Interruzioni volontarie della gravidanza per 1000 donne in età feconda (15-49 anni), per regione di residenza - Anni 1983-2002

REGIONI	1993	1994	1995	1996	1997	1998	1999	2000	2001	2002
Piemonte (a)	11,0	10,7	9,7	9,1	9,5	9,8	9,7	10,3	10,1	10,4
Valle D'Aosta	11,4	9,0	8,0	11,2	10,7	10,6	10,9	11,1	10,4	10,4
Lombardia	9,3	9,0	8,8	8,8	9,1	9,1	9,5	9,1	9,4	9,3
Trentino-Alto Adige	6,6	6,1	6,1	6,3	6,3	6,5	6,2	6,1	6,1	6,3
<i>Bolzano-Bozen</i>	5,6	4,9	4,6	5,3	4,9	5,7	5,5	5,0	5,0	5,1
<i>Trento</i>	7,5	7,4	7,6	7,3	7,7	7,3	6,9	7,1	7,1	7,6
Veneto	6,0	5,4	5,6	5,7	5,8	5,8	6,2	6,1	6,2	6,5
Friuli-Venezia Giulia	8,4	7,6	7,3	7,3	7,5	7,6	7,9	7,4	7,5	7,6
Liguria	11,0	11,2	10,1	10,9	10,6	11,1	10,9	10,8	10,8	11,1
Emilia-Romagna	11,4	9,7	10,0	10,4	10,3	10,6	10,7	10,6	10,4	10,8
Toscana	11,2	10,8	9,9	9,9	9,9	10,1	9,6	9,9	9,2	9,1
Umbria	12,2	11,7	11,2	11,6	11,3	11,0	11,0	11,3	11,6	11,7
Marche	8,2	6,7	6,3	7,5	7,7	7,7	7,5	7,3	7,3	7,6
Lazio (b)	12,5	11,0	10,1	11,1	10,8	10,9	11,2	10,5	10,6	11,1
Abruzzo	10,8	10,2	9,7	10,1	10,2	9,9	9,9	9,5	8,7	9,3
Molise	14,0	12,8	12,6	12,0	12,1	10,3	10,7	10,0	8,3	9,2
Campania (c)	8,9	9,0	9,3	9,2	9,0	9,3	9,4	8,9	8,5	9,1
Puglia	17,8	16,1	16,2	15,7	15,1	14,7	14,3	13,6	13,3	12,6
Basilicata	13,3	11,4	13,3	11,0	10,6	10,2	9,9	8,6	9,1	8,3
Calabria	7,3	7,7	7,7	8,8	9,3	8,9	8,5	8,2	7,1	7,1
Sicilia	7,2	6,9	7,1	7,8	8,0	8,1	8,4	7,9	7,2	7,5
Sardegna	7,6	7,5	7,9	7,0	6,8	6,3	6,3	6,2	5,8	5,7
Nord-Ovest (a)	10,0	9,7	9,2	9,1	9,4	9,5	9,7	9,6	9,7	9,8
Nord-Est	8,3	7,3	7,4	7,6	7,7	7,8	8,0	7,9	7,9	8,2
Nord (a)	9,3	8,7	8,5	8,5	8,7	8,8	9,0	8,9	8,9	9,1
Centro (b)	11,5	10,4	9,6	10,3	10,2	10,2	10,2	10,0	9,8	10,1
Sud (c)	11,7	11,1	11,4	11,3	11,1	10,9	10,8	10,2	9,8	9,8
Isole	7,3	7,0	7,3	7,6	7,7	7,7	7,8	7,4	6,9	7,0
Mezzogiorno (c)	10,3	9,8	10,1	10,1	10,0	9,9	9,9	9,3	8,8	8,9
ITALIA (a) (b) (c)	10,1	9,4	9,3	9,4	9,5	9,5	9,6	9,3	9,1	9,2

(a) I tassi relativi alla regione Piemonte per gli anni 1993-1999 sono stimati (cfr. "Qualità dei dati").

(b) I tassi relativi alla regione Lazio per gli anni 1995 e 1996 sono stimati (cfr. "Qualità dei dati").

(c) I tassi relativi alla regione Campania per l'anno 2002 sono stimati (cfr. "Qualità dei dati").

Tavola 1.3 - Interruzioni volontarie della gravidanza per 1000 donne in età feconda (15-49 anni) per ripartizione di residenza e classi di età - Anni 1983-2002

RIPARTIZIONE DI RESIDENZA	1983	1984	1985	1986	1987	1988	1989	1990	1991	1992
15-19 ANNI										
Nord-ovest (a)	9,7	9,4	7,8	7,1	6,8	6,4	6,0	5,9	5,7	5,8
Nord-est	7,5	6,7	5,8	5,2	4,9	4,3	4,2	4,1	4,1	4,2
Nord (a)	8,8	8,3	7,0	6,3	6,0	5,5	5,3	5,2	5,0	5,1
Centro	8,6	8,4	7,1	6,7	6,2	6,1	6,1	5,9	5,6	6,0
Sud (b)	4,0	4,2	3,8	3,8	3,8	3,5	3,7	3,5	3,7	3,9
Isole	3,1	3,0	3,4	2,9	2,9	2,8	2,8	2,9	2,7	3,1
Mezzogiorno (b)	3,7	3,8	3,7	3,5	3,5	3,3	3,4	3,3	3,4	3,6
ITALIA (a) (b)	6,7	6,5	5,7	5,2	5,0	4,7	4,7	4,5	4,5	4,6
20-24 ANNI										
Nord-ovest (a)	26,8	26,2	22,5	20,3	18,8	17,6	16,1	15,9	15,1	14,4
Nord-est	22,5	20,2	17,8	16,0	14,3	12,8	12,1	10,8	10,8	10,4
Nord (a)	25,0	23,7	20,6	18,5	16,9	15,6	14,5	13,8	13,3	12,8
Centro	28,4	27,1	23,5	20,4	18,3	18,5	17,4	16,6	15,6	15,8
Sud (b)	19,5	18,9	16,5	16,3	16,0	14,5	14,3	13,6	13,1	12,8
Isole	13,8	12,7	14,3	11,8	11,1	10,8	9,9	9,5	9,3	8,7
Mezzogiorno (b)	17,7	16,9	15,8	14,9	14,5	13,3	12,9	12,3	11,9	11,5
ITALIA (a) (b)	22,8	21,7	19,3	17,5	16,2	15,3	14,4	13,7	13,2	12,8
25-29 ANNI										
Nord-ovest (a)	27,7	27,5	24,4	22,4	20,9	19,5	18,1	17,4	16,1	15,3
Nord-est	23,1	22,4	19,7	18,0	16,8	15,1	14,4	13,9	12,8	11,9
Nord (a)	25,8	25,4	22,5	20,6	19,2	17,7	16,6	16,0	14,7	13,9
Centro	31,5	29,7	26,6	24,7	21,8	21,6	20,8	19,5	18,3	17,3
Sud (b)	28,7	28,0	25,2	24,5	23,5	20,9	20,9	19,7	18,5	17,6
Isole	18,7	17,2	20,0	17,1	16,0	15,5	14,0	13,1	12,1	11,3
Mezzogiorno (b)	25,4	24,5	23,5	22,1	21,1	19,2	18,7	17,6	16,5	15,6
ITALIA (a) (b)	26,7	25,9	23,6	21,9	20,4	19,0	18,2	17,2	16,1	15,2
30-34 ANNI										
Nord-ovest (a)	24,6	25,0	23,3	21,3	20,5	19,5	18,2	17,3	16,8	16,0
Nord-est	20,8	20,8	18,9	18,1	17,1	15,7	15,3	14,5	14,2	13,1
Nord (a)	23,1	23,3	21,5	20,0	19,1	18,0	17,0	16,2	15,7	14,8
Centro	27,9	28,7	25,2	24,6	22,3	22,0	20,9	20,5	19,2	18,1
Sud (b)	30,2	30,4	27,5	27,2	27,5	23,7	23,6	22,8	21,2	20,0
Isole	18,9	19,1	21,2	18,6	17,7	16,4	14,8	14,5	13,8	12,6
Mezzogiorno (b)	26,5	26,7	25,4	24,4	24,3	21,3	20,7	20,1	18,8	17,6
ITALIA (a) (b)	25,2	25,5	23,6	22,4	21,6	19,9	19,1	18,4	17,5	16,4

(a) I tassi relativi alla regione Piemonte per gli anni 1986-1991 sono stimati (cfr. "Qualità dei dati").

(b) I tassi relativi alla regione Calabria per l'anno 1985 sono stimati (cfr. "Qualità dei dati").

Tavola 1.3 segue - Interruzioni volontarie della gravidanza per 1000 donne in età feconda (15-49 anni), per ripartizione di residenza e classi di età - Anni 1983-2002

RIPARTIZIONE DI RESIDENZA	1983	1984	1985	1986	1987	1988	1989	1990	1991	1992
35-39 ANNI										
Nord-ovest (a)	21,0	21,4	19,2	17,0	16,3	15,3	14,8	14,4	13,9	13,2
Nord-est	18,5	18,8	17,1	14,7	14,2	13,8	12,9	13,0	12,7	12,0
Nord (a)	20,0	20,4	18,4	16,1	15,5	14,7	14,0	13,8	13,4	12,7
Centro	24,3	23,8	20,5	18,3	17,4	17,4	17,9	16,9	16,3	15,5
Sud (b)	28,3	28,3	24,6	23,5	23,1	20,7	21,1	20,3	19,7	18,2
Isole	17,9	17,4	18,8	15,9	14,5	14,2	13,8	12,7	12,4	11,5
Mezzogiorno (b)	24,9	24,7	22,7	21,0	20,3	18,6	18,7	17,8	17,3	16,0
ITALIA (a) (b)	22,5	22,5	20,2	18,2	17,5	16,6	16,4	15,8	15,3	14,4
40-44 ANNI										
Nord-ovest (a)	9,4	9,6	8,9	9,0	8,7	8,2	7,3	7,0	6,6	6,0
Nord-est	8,8	9,1	8,1	8,8	8,2	8,1	7,6	7,1	6,6	6,0
Nord (a)	9,2	9,4	8,6	8,9	8,5	8,2	7,4	7,0	6,6	6,0
Centro	10,6	11,2	10,2	10,5	10,0	10,3	9,0	8,6	7,9	7,5
Sud (b)	13,6	13,4	12,6	13,3	13,8	12,7	11,9	11,3	10,1	9,6
Isole	8,7	8,0	9,3	8,9	8,9	9,0	7,9	7,1	6,5	5,9
Mezzogiorno (b)	12,0	11,6	11,5	11,8	12,2	11,5	10,6	9,9	8,9	8,4
ITALIA (a) (b)	10,4	10,4	9,8	10,1	10,0	9,7	8,8	8,3	7,6	7,1
45-49 ANNI										
Nord-ovest (a)	1,3	1,1	1,2	1,0	1,0	0,9	0,9	0,8	0,9	0,8
Nord-est	1,3	1,3	1,2	1,1	1,1	1,0	1,0	0,8	1,0	0,9
Nord (a)	1,3	1,2	1,2	1,0	1,0	0,9	0,9	0,8	0,9	0,8
Centro	1,4	1,4	1,4	1,2	1,2	1,1	1,2	1,1	1,1	1,1
Sud (b)	1,7	1,6	1,6	1,6	1,6	1,5	1,3	1,5	1,6	1,7
Isole	1,1	1,2	1,2	1,0	1,1	1,0	1,0	0,9	1,0	1,0
Mezzogiorno (b)	1,5	1,5	1,5	1,4	1,4	1,3	1,2	1,2	1,3	1,2
ITALIA (a) (b)	1,4	1,3	1,3	1,2	1,2	1,1	1,1	1,0	1,1	1,0

(a) I tassi relativi alla regione Piemonte per gli anni 1986-1992 sono stimati (cfr. "Qualità dei dati").

(b) I tassi relativi alla regione Calabria per l'anno 1985 sono stimati (cfr. "Qualità dei dati").

Tavola 1.3 segue - **Interruzioni volontarie della gravidanza per 1000 donne in età feconda (15-49 anni), per ripartizione di residenza e classi di età - Anni 1983-2002**

RIPARTIZIONE DI RESIDENZA	1993	1994	1995	1996	1997	1998	1999	2000	2001	2002
15-19 ANNI										
Nord-ovest (a)	5,6	7,4	7,3	7,3	8,0	8,2	8,4	8,2	8,3	8,4
Nord-est	4,3	4,7	5,3	5,1	5,4	5,6	6,0	6,1	6,0	6,3
Nord (a)	5,1	6,3	6,5	6,9	6,9	7,1	7,4	7,4	7,4	7,6
Centro (b)	6,0	6,9	6,9	7,3	7,7	7,9	8,0	8,3	8,0	8,0
Sud (c)	4,1	5,1	5,8	6,3	6,2	6,5	7,0	6,8	6,6	6,9
Isole	3,2	3,7	4,5	5,0	5,2	5,4	5,6	5,6	5,3	5,9
Mezzogiorno (c)	3,8	4,7	5,4	5,9	5,9	6,2	6,5	6,4	6,2	6,6
ITALIA (a) (b) (c)	4,7	5,8	6,1	6,5	6,6	6,8	7,1	7,1	6,9	7,2
20-24 ANNI										
Nord-ovest (a)	13,9	13,7	13,5	13,6	14,0	15,2	16,0	16,1	17,3	17,2
Nord-est	10,3	9,1	9,8	10,5	11,0	11,6	12,6	12,7	13,3	13,6
Nord (a)	12,4	11,8	12,0	12,3	12,8	13,7	14,6	14,7	15,6	15,7
Centro (b)	15,0	14,2	13,4	14,4	14,6	15,0	15,9	16,2	16,2	17,1
Sud (c)	12,7	12,9	13,2	13,5	13,7	14,0	14,1	14,2	13,6	13,9
Isole	8,3	8,9	9,2	9,5	10,1	10,8	10,9	10,7	10,1	10,3
Mezzogiorno (c)	11,3	11,6	11,9	12,2	12,6	13,0	13,0	13,1	12,5	12,8
ITALIA (a) (b) (c)	12,5	12,2	12,2	12,7	13,0	13,7	14,2	14,3	14,4	14,7
25-29 ANNI										
Nord-ovest (a)	14,6	13,9	13,1	12,8	13,5	13,5	14,1	14,6	14,7	15,4
Nord-est	11,4	10,0	10,4	10,6	10,9	11,4	12,0	11,9	11,9	13,1
Nord (a)	13,3	12,3	12,0	11,9	12,4	12,7	13,2	13,5	13,6	14,4
Centro (b)	16,9	15,1	13,9	14,9	14,4	15,0	15,1	14,9	15,0	15,5
Sud (c)	16,5	15,9	15,8	15,3	15,3	15,2	14,7	14,1	13,7	13,9
Isole	10,3	9,7	10,2	10,3	10,6	10,1	10,9	10,1	9,8	9,8
Mezzogiorno (c)	14,6	13,9	14,0	13,7	13,8	13,5	13,5	12,8	12,5	12,6
ITALIA (a) (b) (c)	14,5	13,4	13,1	13,1	13,3	13,4	13,7	13,5	13,4	13,9
30-34 ANNI										
Nord-ovest (a)	14,8	13,9	12,8	12,5	12,6	12,5	12,7	12,8	13,0	13,0
Nord-est	12,5	10,8	10,4	10,7	10,5	10,2	10,4	10,2	10,5	11,0
Nord (a)	13,8	12,6	11,8	11,8	11,8	11,6	11,7	11,7	12,0	12,2
Centro (b)	17,5	15,5	13,7	14,7	13,9	13,9	13,7	13,6	13,3	13,9
Sud (c)	19,4	17,7	17,5	16,5	16,3	15,3	15,2	14,3	13,6	13,5
Isole	11,7	10,8	10,7	11,5	10,9	10,5	10,8	10,1	9,4	9,7
Mezzogiorno (c)	16,9	15,5	15,3	14,9	14,6	13,8	13,8	12,9	12,2	12,3
ITALIA (a) (b) (c)	15,7	14,1	13,4	13,5	13,2	12,8	12,8	12,5	12,3	12,5

(a) I tassi relativi alla regione Piemonte per gli anni 1993-1995 e 1999 sono stimati (cfr. "Qualità dei dati").

(b) I tassi relativi alla regione Lazio per gli anni 1995 e 1996 sono stimati (cfr. "Qualità dei dati").

(c) I tassi relativi alla regione Campania per l'anno 2002 sono stimati (cfr. "Qualità dei dati").

Tavola 1.3 segue - Interruzioni volontarie della gravidanza per 1000 donne in età feconda (15-49 anni) per ripartizione di residenza e classi di età - Anni 1983-2002

RIPARTIZIONE DI RESIDENZA	1993	1994	1995	1996	1997	1998	1999	2000	2001	2002
35-39 ANNI										
Nord-ovest (a)	12,2	11,9	11,1	10,6	10,9	10,5	10,6	10,2	10,2	10,2
Nord-est	11,5	9,7	9,6	9,9	9,3	9,1	9,1	8,6	8,5	8,6
Nord (a)	11,9	11,0	10,5	10,3	10,2	9,9	10,0	9,6	9,5	9,6
Centro (b)	15,3	13,0	11,8	12,7	12,5	12,0	11,5	10,7	10,7	11,0
Sud (c)	17,5	15,4	15,8	15,4	14,8	14,0	13,8	12,8	11,9	12,2
Isole	10,2	9,2	9,8	9,7	10,1	9,1	9,6	9,4	8,1	8,3
Mezzogiorno (c)	15,1	13,4	13,8	13,6	13,3	12,4	12,4	11,7	10,6	10,9
ITALIA (a) (b) (c)	13,7	12,2	11,9	11,9	11,8	11,2	11,2	10,6	10,1	10,3
40-44 ANNI										
Nord-ovest (a)	5,7	5,1	4,8	4,7	4,7	4,8	4,7	4,5	4,5	4,7
Nord-est	5,7	4,6	4,6	4,5	4,6	4,5	4,2	4,0	4,0	4,1
Nord (a)	5,7	4,9	4,7	4,6	4,7	4,7	4,5	4,3	4,3	4,4
Centro (b)	7,2	6,0	5,6	5,9	5,6	5,3	5,3	5,0	4,8	4,9
Sud (c)	8,6	7,4	7,9	8,0	7,2	6,9	6,7	6,1	6,0	5,9
Isole	5,6	4,6	4,8	5,1	4,7	4,8	4,4	4,3	4,0	3,9
Mezzogiorno (c)	7,6	6,5	6,9	7,0	6,4	6,2	6,0	5,5	5,3	5,3
ITALIA (a) (b) (c)	6,7	5,6	5,7	5,7	5,5	5,4	5,2	4,9	4,8	4,8
45-49 ANNI										
Nord-ovest (a)	0,7	0,5	0,4	0,4	0,4	0,5	0,4	0,4	0,4	0,4
Nord-est	0,8	0,5	0,5	0,5	0,4	0,4	0,4	0,5	0,4	0,4
Nord (a)	0,7	0,5	0,4	0,4	0,4	0,5	0,4	0,4	0,4	0,4
Centro (b)	1,0	0,6	0,5	0,5	0,6	0,5	0,5	0,4	0,4	0,5
Sud (c)	1,8	1,7	1,6	0,7	0,7	0,7	0,7	0,6	0,6	0,5
Isole	0,9	1,2	1,0	0,4	0,5	0,5	0,5	0,5	0,4	0,4
Mezzogiorno (c)	1,1	0,7	0,7	0,6	0,6	0,7	0,6	0,6	0,5	0,5
ITALIA (a) (b) (c)	0,9	0,6	0,5	0,5	0,5	0,5	0,5	0,5	0,4	0,4

(a) I tassi relativi alla regione Piemonte per gli anni 1993-1995 e 1999 sono stimati (cfr. "Qualità dei dati").

(b) I tassi relativi alla regione Lazio per gli anni 1995 e 1996 sono stimati (cfr. "Qualità dei dati").

(c) I tassi relativi alla regione Campania per l'anno 2002 sono stimati (cfr. "Qualità dei dati").

Tavola 1.4 - Interruzioni volontarie della gravidanza per 1000 donne in età feconda (15-49 anni), per regione di residenza e stato civile - Anni 1992-2002

REGIONI	1992	1993	1994	1995	1996	1997	1998	1999	2000	2001	2002
NUBILE											
Piemonte (a)	9,6	9,2	9,8	9,0	11,2	11,8	12,1	12,1	13,0	12,6	12,8
Valle D'Aosta	12,0	10,3	10,3	8,3	13,0	13,1	12,8	13,3	13,4	11,8	11,4
Lombardia	10,5	10,3	10,1	9,8	10,1	10,6	10,9	11,4	10,9	11,4	10,9
Trentino-Alto Adige	7,8	8,0	7,1	7,5	7,9	7,5	7,8	7,4	7,5	7,8	7,7
Veneto	6,6	6,4	5,8	6,2	6,2	6,6	6,7	7,5	7,1	7,4	7,6
Friuli-Venezia Giulia	8,7	8,7	8,4	7,7	7,9	8,7	8,3	8,7	8,3	8,3	8,0
Liguria	12,6	13,0	12,3	12,1	12,9	12,9	13,8	13,8	13,5	13,7	13,8
Emilia-Romagna	11,8	12,4	10,3	11,1	11,3	11,7	12,2	12,6	12,2	11,8	12,5
Toscana	12,3	12,1	12,1	11,2	11,2	11,4	11,6	11,0	11,2	10,8	10,5
Umbria	12,8	11,4	11,0	10,7	11,3	12,5	11,5	12,3	12,6	13,0	12,7
Marche	8,1	8,1	7,6	6,5	7,9	8,0	8,4	8,4	8,1	7,9	8,1
Lazio (b)	13,5	13,4	11,6	13,2	12,9	11,7	11,9	12,6	12,2	11,9	12,4
Abruzzo	8,8	9,0	8,9	8,5	9,3	10,1	9,9	10,1	9,4	9,3	9,5
Molise	10,9	11,0	9,6	9,7	9,8	10,4	9,2	10,5	9,4	9,0	9,5
Campania (c)	5,6	5,6	5,8	5,8	6,1	6,4	7,3	7,7	7,5	7,4	8,4
Puglia	10,2	10,7	10,6	11,0	11,0	11,3	11,6	11,6	11,3	11,4	11,2
Basilicata	9,4	8,4	7,9	9,8	9,1	8,7	7,6	8,3	7,6	8,4	7,5
Calabria	3,7	3,9	4,3	4,5	5,5	6,3	6,2	6,4	6,6	5,5	5,7
Sicilia	4,2	4,3	4,5	5,2	5,6	6,1	6,5	6,9	6,4	6,5	6,8
Sardegna	7,4	7,0	6,7	6,9	6,2	6,5	6,2	6,2	5,9	5,9	5,8
Nord-Ovest (a)	10,5	10,3	10,2	9,8	10,7	11,2	11,5	11,9	11,8	12,0	11,7
Nord-Est	8,8	9,0	7,9	8,2	8,4	8,8	9,0	9,5	9,2	9,1	9,5
Nord (a)	9,8	9,7	9,2	9,2	9,7	10,2	10,5	10,9	10,7	10,8	10,8
Centro (b)	12,5	12,2	11,2	11,6	11,7	11,2	11,4	11,6	11,4	11,2	11,3
Sud (c)	7,2	7,3	7,4	7,3	7,7	8,3	8,7	8,9	8,7	8,5	8,9
Isole	5,1	5,0	5,1	5,4	5,6	6,2	6,4	6,7	6,3	6,4	6,5
Mezzogiorno (c)	6,5	6,7	6,7	7,0	7,3	7,7	7,9	8,2	7,9	7,8	8,1
ITALIA (a) (b) (c)	9,1	9,1	8,7	8,8	9,2	9,4	9,7	10,0	9,8	9,7	9,9
CONIUGATA											
Piemonte (a)	7,2	6,6	6,9	6,3	7,2	7,4	7,4	7,3	7,7	7,5	7,9
Valle D'Aosta	10,2	10,7	7,0	6,5	8,7	8,0	7,5	7,5	8,0	7,7	8,3
Lombardia	8,9	8,1	7,7	7,5	7,3	7,4	7,2	7,4	7,0	7,1	7,1
Trentino-Alto Adige	5,9	5,1	5,2	4,7	4,7	4,9	5,1	4,9	4,6	4,5	4,9
Veneto	5,7	5,3	4,6	4,7	4,9	4,8	4,6	4,9	4,8	4,9	5,2
Friuli-Venezia Giulia	7,8	7,4	6,4	6,3	6,3	5,8	6,1	6,2	6,1	6,0	6,2
Liguria	10,2	9,0	9,5	8,0	8,8	8,0	8,0	7,6	7,6	7,4	7,8
Emilia-Romagna	10,6	10,0	8,5	8,4	8,8	8,3	8,5	8,4	8,4	8,4	8,4
Toscana	10,8	9,9	9,3	8,4	8,5	8,2	8,1	7,8	7,8	7,3	7,2
Umbria	13,8	12,2	11,4	11,0	11,0	10,0	9,9	9,5	9,5	9,5	9,7
Marche	8,3	8,0	5,9	5,8	7,0	7,0	6,7	6,5	6,3	6,2	6,5
Lazio (b)	11,3	11,4	10,0	9,1	9,8	9,5	9,4	9,3	8,4	8,7	9,1
Abruzzo	11,9	11,7	10,7	10,1	10,2	9,9	9,4	9,1	8,8	7,6	8,1
Molise	17,0	15,9	15,0	14,2	13,3	13,3	10,7	10,7	9,9	7,5	8,5
Campania (c)	12,0	11,2	11,1	11,7	11,4	10,9	10,3	10,2	9,5	8,9	8,5
Puglia	23,5	22,9	20,0	20,0	19,1	17,9	16,5	15,7	14,5	14,0	12,9
Basilicata	16,6	16,5	13,6	15,6	12,3	12,0	11,9	10,8	8,9	9,2	8,7
Calabria	9,8	9,5	9,2	9,8	11,0	11,2	10,7	9,9	9,2	7,9	7,9
Sicilia	9,9	9,0	8,2	8,4	9,3	9,3	8,9	9,0	8,4	7,4	7,6
Sardegna	9,8	8,0	8,2	8,7	7,6	6,8	5,8	5,7	5,8	5,0	5,2
Nord-Ovest (a)	8,6	7,8	7,7	7,2	7,5	7,4	7,3	7,4	7,3	7,2	7,4
Nord-Est	7,7	7,2	6,2	6,2	6,4	6,2	6,2	6,3	6,2	6,2	6,4
Nord (a)	8,2	7,6	7,1	6,8	7,0	6,9	6,9	6,9	6,8	6,8	7,0
Centro (b)	10,9	10,5	9,4	8,6	9,1	8,8	8,7	8,5	8,0	8,0	8,2
Sud (c)	15,4	14,8	13,6	13,9	13,6	13,0	12,2	11,7	10,9	10,1	9,7
Isole	9,9	8,8	8,2	8,5	8,9	8,7	8,2	8,2	7,8	6,8	7,0
Mezzogiorno (c)	13,6	12,8	11,9	12,2	12,1	11,6	10,9	10,6	9,9	9,1	8,8
ITALIA (a) (b) (c)	10,7	10,1	9,3	9,1	9,3	9,0	8,7	8,6	8,2	7,9	7,9

(a) I tassi relativi alla regione Piemonte per gli anni 1992-1995 e 1999 sono stimati (cfr. "Qualità dei dati").

(b) I tassi relativi alla regione Lazio per gli anni 1995 e 1996 sono stimati (cfr. "Qualità dei dati").

(c) I tassi relativi alla regione Campania per l'anno 2002 sono stimati (cfr. "Qualità dei dati").

Tavola 1.4 segue - Interruzioni volontarie della gravidanza per 1000 donne in età feconda (15-49 anni), per regione di residenza e stato civile - Anni 1992-2002

REGIONI	1992	1993	1994	1995	1996	1997	1998	1999	2000	2001	2002
ALTRO STATO CIVILE (a)											
Piemonte (b)	22,7	19,6	20,2	19,3	23,3	25,8	25,3	21,8	22,8	23,4	23,6
Valle D'Aosta	33,9	31,2	26,4	23,0	29,5	27,7	28,5	33,7	30,7	31,2	26,1
Lombardia	25,1	24,0	23,6	23,2	23,1	25,1	24,2	25,3	25,0	25,7	25,4
Trentino-Alto Adige	12,2	15,5	11,3	12,4	13,0	15,9	14,8	14,9	12,5	11,2	12,5
Veneto	19,7	19,5	18,7	18,0	19,2	17,5	19,0	19,0	18,6	18,2	18,9
Friuli-Venezia Giulia	26,5	23,7	23,1	21,3	20,1	21,8	21,1	24,8	18,5	20,7	23,2
Liguria	29,0	25,5	28,4	23,5	26,7	25,8	27,1	30,0	27,5	30,2	28,3
Emilia-Romagna	29,1	28,8	25,9	26,4	26,1	26,6	26,8	27,4	27,1	28,9	28,4
Toscana	31,6	30,6	27,7	27,1	26,8	27,3	28,7	26,3	27,3	22,6	24,4
Umbria	36,3	28,6	35,3	31,9	33,4	27,9	31,5	27,7	30,5	34,9	39,1
Marche	19,2	18,2	16,5	15,1	20,0	22,7	20,8	19,3	22,9	28,0	25,9
Lazio (c)	31,3	28,9	28,4	20,9	23,1	23,2	25,4	27,4	25,0	26,3	30,5
Abruzzo	19,6	18,5	20,5	21,5	27,1	27,3	29,0	29,7	31,4	32,7	33,4
Molise	24,9	15,3	19,3	17,9	17,0	14,5	19,8	19,7	27,9	15,8	23,2
Campania (d)	14,6	14,6	16,4	15,6	18,8	22,2	18,6	22,3	18,4	19,5	18,5
Puglia	20,6	23,2	22,2	25,2	26,8	24,9	30,7	28,6	33,2	32,2	35,6
Basilicata	20,9	22,6	24,4	26,0	14,2	16,1	13,5	21,1	23,3	18,8	18,6
Calabria	8,6	10,8	8,6	10,9	12,8	14,0	12,7	13,1	16,5	17,3	14,8
Sicilia	11,7	11,9	12,0	12,8	14,6	17,4	15,9	17,8	19,9	16,0	16,4
Sardegna	17,7	16,1	17,7	20,1	18,1	17,7	21,9	20,9	20,6	20,6	17,3
Nord-Ovest (a)	24,9	22,9	23,2	22,1	23,7	25,4	24,9	24,9	24,7	25,6	25,2
Nord-Est	23,9	23,7	21,7	21,5	21,7	21,8	22,2	22,9	21,6	22,3	22,8
Nord (a)	24,5	23,2	22,6	21,9	22,9	24,0	23,9	24,1	23,4	24,3	24,2
Centro (b)	30,5	28,4	27,4	23,1	24,6	24,8	26,4	26,3	25,9	25,8	28,5
Sud (d)	16,2	16,9	17,4	18,4	20,6	21,7	21,7	23,1	23,7	23,8	24,0
Isole	13,1	12,8	13,3	14,6	15,4	17,5	17,4	18,6	20,1	17,1	16,6
Mezzogiorno (d)	15,2	15,5	16,0	17,1	18,8	20,2	20,3	21,5	22,5	21,5	21,5
ITALIA (a) (b) (c) (d)	23,1	22,2	21,8	20,8	22,1	23,1	23,4	23,9	23,7	23,9	24,4

(a) Separata, divorziata e vedova.

(b) I tassi relativi alla regione Piemonte per gli anni 1992-1995 e 1999 sono stimati (cfr. "Qualità dei dati").

(c) I tassi relativi alla regione Lazio per gli anni 1995 e 1996 sono stimati (cfr. "Qualità dei dati").

(d) I tassi relativi alla regione Campania per l'anno 2002 sono stimati (cfr. "Qualità dei dati").

Tavola 1.5 - Interruzioni volontarie della gravidanza per 1000 donne in età feconda (15-49 anni), per classi d'età, ripartizione di residenza e stato civile - Anni 1992-2002

ETÀ RIPARTIZIONE	1992	1993	1994	1995	1996	1997	1998	1999	2000	2001	2002
NUBILE											
15-19											
Nord-ovest (a)	6,4	6,3	6,5	6,6	8,0	7,6	7,8	8,1	7,9	7,8	8,0
Nord-est	4,2	4,5	3,9	5,3	5,0	5,1	5,2	5,7	5,8	5,6	6,0
Nord (a)	5,5	5,6	5,4	6,1	6,8	6,6	6,7	7,1	7,0	6,9	7,2
Centro (b)	6,2	6,2	5,8	5,6	7,1	7,1	7,3	7,6	7,9	7,5	7,7
Sud (c)	3,4	3,8	3,9	5,0	5,5	5,5	5,8	6,4	6,2	5,9	6,3
Isole	2,9	3,0	2,9	4,0	4,4	4,6	4,8	5,1	5,0	4,7	5,3
Mezzogiorno (c)	3,2	3,5	3,6	4,7	5,1	5,2	5,4	6,0	5,8	5,6	6,0
ITALIA (a) (b) (c)	4,7	4,8	4,7	5,4	6,1	6,0	6,2	6,7	6,6	6,4	6,8
20-24											
Nord-ovest (a)	12,3	11,8	11,7	11,4	12,5	12,8	13,7	14,5	14,3	14,8	15,0
Nord-est	9,6	9,9	8,4	8,8	9,3	9,6	10,1	11,2	11,0	11,1	11,7
Nord (a)	11,2	11,0	10,3	10,3	11,2	11,5	12,2	13,1	12,9	13,2	13,7
Centro (b)	15,2	14,3	13,0	10,1	13,3	13,0	13,2	14,1	14,3	13,6	15,0
Sud (c)	10,1	10,1	10,1	10,0	10,4	10,8	11,3	11,7	11,7	11,2	11,7
Isole	6,8	6,7	7,3	7,3	7,5	8,1	8,5	8,7	8,1	8,2	8,4
Mezzogiorno (c)	9,1	9,1	9,3	9,2	9,5	10,0	10,5	10,7	10,6	10,2	10,7
ITALIA (a) (b) (c)	11,2	10,9	10,5	9,9	10,9	11,2	11,7	12,3	12,2	12,1	12,7
25-29											
Nord-ovest (a)	14,2	13,6	13,0	12,0	12,3	13,5	13,6	14,0	14,1	13,6	13,8
Nord-est	13,0	12,2	10,5	10,3	10,3	10,6	10,9	11,6	10,9	10,4	11,5
Nord (a)	13,7	13,0	11,9	11,3	11,4	12,3	12,5	13,0	12,8	12,3	12,8
Centro (b)	18,4	17,6	15,7	11,6	14,6	14,2	14,4	14,2	13,7	13,3	13,3
Sud (c)	11,8	11,2	11,1	9,8	9,9	10,7	11,1	11,1	10,5	10,5	11,0
Isole	7,9	7,7	7,1	7,6	6,9	7,4	7,7	8,2	7,1	7,6	7,5
Mezzogiorno (c)	10,6	10,1	9,8	9,1	9,0	9,6	10,0	10,2	9,4	9,6	9,9
ITALIA (a) (b) (c)	13,6	13,0	12,0	10,6	11,2	11,8	12,0	12,3	11,8	11,5	11,9
30-34											
Nord-ovest (a)	16,2	15,8	14,8	12,6	13,0	14,4	14,4	14,5	14,4	14,4	13,8
Nord-est	15,7	14,9	13,1	11,8	11,7	12,5	11,4	11,9	10,8	11,1	11,1
Nord (a)	16,0	15,4	14,1	12,2	12,4	13,6	13,1	13,4	12,8	13,0	12,6
Centro (b)	19,7	19,4	16,5	11,5	14,9	14,3	14,3	14,0	13,3	13,3	12,9
Sud (c)	10,8	10,7	9,8	9,6	8,9	9,5	9,6	9,9	9,2	9,2	9,6
Isole	7,8	7,3	6,9	6,5	7,0	7,2	6,7	7,3	7,2	6,9	7,1
Mezzogiorno (c)	9,8	9,6	8,8	8,6	8,2	8,7	8,7	9,0	8,5	8,4	8,7
ITALIA (a) (b) (c)	14,6	14,2	12,8	10,9	11,6	12,1	11,9	12,1	11,6	11,6	11,5
35-39											
Nord-ovest (a)	11,1	11,3	11,2	10,4	10,5	12,0	11,3	11,7	11,4	11,6	11,3
Nord-est	12,5	12,6	11,1	10,4	10,3	11,2	11,2	10,3	10,3	9,4	9,8
Nord (a)	11,7	11,9	11,2	10,4	10,4	11,6	11,2	11,1	10,9	10,6	10,6
Centro (b)	13,2	13,9	12,8	8,7	12,7	11,8	11,4	10,9	10,4	10,3	10,7
Sud (c)	7,4	7,9	7,3	6,9	6,4	7,1	7,2	6,9	7,5	6,6	7,8
Isole	4,6	5,1	4,1	5,0	4,4	5,6	5,0	5,3	5,8	6,0	5,3
Mezzogiorno (c)	6,4	6,9	6,2	6,2	5,7	6,6	6,4	6,3	6,9	6,4	6,9
ITALIA (a) (b) (c)	10,1	10,5	9,7	8,6	9,2	9,9	9,6	9,5	9,5	9,2	9,5
40-44											
Nord-ovest (a)	4,4	4,5	4,6	4,2	4,4	4,1	5,2	5,2	4,9	5,4	5,0
Nord-est	5,5	6,3	5,5	5,0	4,5	5,3	5,7	5,2	4,3	4,4	4,7
Nord (a)	4,8	5,2	4,9	4,5	4,4	4,6	5,4	5,2	4,7	4,9	4,9
Centro (b)	6,7	6,5	6,1	4,9	6,4	5,1	4,9	5,5	5,0	4,3	4,8
Sud (c)	2,6	2,8	3,0	2,5	3,1	3,1	3,2	2,8	2,9	3,4	3,3
Isole	1,7	2,4	2,3	2,0	1,8	1,8	1,5	2,2	2,3	2,3	2,6
Mezzogiorno (c)	2,3	2,6	2,8	2,3	2,7	2,6	2,6	2,6	2,7	3,0	3,0
ITALIA (a) (b) (c)	4,2	4,5	4,4	3,7	4,2	3,9	4,3	4,3	4,1	4,1	4,3
45-49											
Nord-ovest (a)	0,6	0,5	0,4	0,4	0,4	0,4	0,4	0,5	0,4	0,5	0,5
Nord-est	0,7	0,6	0,5	0,2	0,4	0,3	0,3	0,6	0,7	0,3	0,4
Nord (a)	0,6	0,6	0,4	0,4	0,4	0,4	0,3	0,5	0,5	0,4	0,5
Centro (b)	0,6	0,6	0,3	0,3	0,2	0,6	0,4	0,7	0,6	0,5	0,4
Sud (c)	0,7	0,3	0,1	0,3	0,3	0,3	0,1	0,2	0,3	0,2	0,3
Isole	0,4	0,3	0,1	0,1	0,0	0,3	0,1	0,2	0,3	0,2	0,2
Mezzogiorno (c)	0,5	0,3	0,1	0,2	0,2	0,3	0,1	0,2	0,3	0,2	0,3
ITALIA (a) (b) (c)	0,6	0,5	0,3	0,3	0,3	0,4	0,3	0,5	0,4	0,4	0,4

(a) I tassi relativi alla regione Piemonte per gli anni 1992-1995 e 1999 sono stimati (cfr. "Qualità dei dati").

(b) I tassi relativi alla regione Lazio per gli anni 1995 e 1996 sono stimati (cfr. "Qualità dei dati").

(c) I tassi relativi alla regione Campania per l'anno 2002 sono stimati (cfr. "Qualità dei dati").

Tavola 1.5 segue - Interruzioni volontarie della gravidanza per 1000 donne in età feconda (15-49 anni), per classi d'età, ripartizione di residenza e stato civile - Anni 1992-2002

ETÀ RIPARTIZIONE	1992	1993	1994	1995	1996	1997	1998	1999	2000	2001	2002
CONIUGATA											
15-19											
Nord-ovest (a)	43,1	43,4	50,3	70,7	87,8	63,7	56,3	49,3	57,4	64,6	82,8
Nord-est	23,3	26,5	22,6	45,3	52,6	41,6	47,6	58,4	47,4	44,0	54,8
Nord (a)	35,1	36,6	39,1	60,3	73,1	54,5	52,8	53,0	53,1	55,7	70,3
Centro (b)	30,3	33,0	28,8	57,2	78,6	94,1	85,2	75,9	71,5	69,9	77,7
Sud (c)	26,3	33,0	24,3	54,0	60,4	46,4	52,9	47,1	48,6	46,0	54,9
Isole	14,6	13,1	13,7	35,6	48,0	40,3	40,5	42,5	52,0	48,9	63,0
Mezzogiorno (c)	22,5	25,3	20,6	48,0	56,8	44,6	48,9	45,7	49,6	46,9	57,4
ITALIA (a) (b) (c)	25,8	28,3	25,1	51,4	62,0	51,0	53,3	50,6	52,9	51,8	63,4
20-24											
Nord-ovest (a)	17,9	18,1	19,0	20,8	22,9	21,5	23,4	25,4	27,1	29,2	31,8
Nord-est	14,7	13,3	13,1	16,7	19,9	17,6	19,2	22,1	24,1	25,0	26,2
Nord (a)	16,6	16,2	16,6	19,2	21,7	19,9	21,7	24,1	25,8	27,4	29,4
Centro (b)	20,3	20,3	21,5	21,0	24,7	24,9	27,6	29,7	31,5	33,6	35,8
Sud (c)	20,8	22,1	21,7	26,1	27,0	24,9	23,9	24,6	25,5	23,9	23,7
Isole	13,8	13,0	13,2	16,6	18,2	16,9	18,6	19,4	22,1	17,8	19,8
Mezzogiorno (c)	18,5	18,9	18,8	22,9	24,1	22,2	22,1	22,9	24,4	21,9	22,4
ITALIA (a) (b) (c)	18,1	18,2	18,5	21,4	23,8	21,8	22,7	24,2	25,8	25,3	26,6
25-29											
Nord-ovest (a)	12,1	11,3	11,3	11,3	12,2	12,2	11,8	12,3	13,2	13,4	15,6
Nord-est	9,9	9,6	8,4	9,5	9,8	9,7	10,4	11,0	11,8	11,9	13,9
Nord (a)	11,2	10,6	10,1	10,6	11,2	11,2	11,2	11,8	12,7	12,8	14,9
Centro (b)	15,4	15,3	14,0	11,7	14,8	13,9	14,5	14,6	14,7	15,3	17,3
Sud (c)	20,5	19,9	18,9	20,4	19,6	18,8	17,9	17,0	16,9	15,6	15,2
Isole	13,3	12,0	11,2	12,1	13,1	13,0	11,8	12,6	12,3	11,2	11,7
Mezzogiorno (c)	18,3	17,4	16,5	17,8	17,6	17,0	16,0	15,6	15,5	14,2	14,1
ITALIA (a) (b) (c)	14,7	14,2	13,4	13,7	14,4	14,0	13,8	13,8	14,2	13,8	14,9
30-34											
Nord-ovest (a)	12,6	11,2	11,0	10,2	10,6	10,6	10,3	10,4	10,4	10,4	10,7
Nord-est	10,7	10,1	8,6	8,4	8,8	8,5	8,4	8,4	8,6	8,6	9,5
Nord (a)	11,8	10,8	10,1	9,5	9,9	9,7	9,5	9,6	9,7	9,7	10,2
Centro (b)	15,7	14,9	13,7	10,7	13,3	12,5	12,3	12,0	12,0	11,6	12,4
Sud (c)	20,8	20,5	19,0	19,0	18,1	17,9	16,4	16,0	15,0	13,9	13,4
Isole	13,0	12,2	11,3	11,5	12,4	11,6	11,1	11,2	10,4	9,3	10,0
Mezzogiorno (c)	18,4	17,8	16,5	16,6	16,3	15,9	14,8	14,5	13,6	12,5	12,4
ITALIA (a) (b) (c)	15,0	14,2	13,1	12,4	12,9	12,5	12,0	11,9	11,6	11,1	11,4
35-39											
Nord-ovest (a)	11,2	10,0	10,0	9,2	9,3	9,6	9,3	9,1	8,8	8,6	8,6
Nord-est	10,9	9,9	8,5	8,3	8,4	7,9	7,8	7,8	7,1	7,3	7,1
Nord (a)	11,0	10,0	9,4	8,8	8,9	8,9	8,7	8,5	8,1	8,0	8,0
Centro (b)	14,4	13,9	11,8	9,6	11,5	11,6	11,3	10,4	9,6	9,5	9,6
Sud (c)	18,9	18,1	16,5	16,5	16,3	15,9	14,9	14,4	13,1	12,1	12,1
Isole	12,2	10,5	9,9	10,2	10,1	10,6	9,6	9,8	9,5	7,8	8,4
Mezzogiorno (c)	16,8	15,7	14,4	14,5	14,3	14,2	13,2	12,9	11,9	10,7	10,9
ITALIA (a) (b) (c)	13,8	12,8	11,7	11,1	11,4	11,4	10,8	10,5	9,8	9,3	9,3
40-44											
Nord-ovest (a)	5,3	4,9	4,7	4,3	4,4	4,3	4,4	4,2	3,9	3,8	4,0
Nord-est	5,7	5,5	4,8	4,1	4,0	4,1	4,0	3,6	3,5	3,5	3,4
Nord (a)	5,4	5,2	4,7	4,2	4,2	4,2	4,2	3,9	3,7	3,7	3,8
Centro (b)	7,3	7,0	6,5	4,7	5,4	5,3	5,0	4,9	4,6	4,4	4,3
Sud (c)	10,5	9,4	8,9	8,4	8,4	7,6	7,3	6,9	6,3	6,2	6,0
Isole	6,7	6,0	5,6	5,1	5,4	5,1	5,1	4,5	4,3	4,1	4,0
Mezzogiorno (c)	9,3	8,3	7,8	7,3	7,4	6,8	6,6	6,2	5,7	5,5	5,4
ITALIA (a) (b) (c)	7,1	6,6	6,2	5,4	5,6	5,3	5,2	4,9	4,6	4,5	4,4
45-49											
Nord-ovest (a)	0,6	0,6	0,5	0,4	0,4	0,4	0,4	0,4	0,4	0,3	0,3
Nord-est	0,8	0,7	0,6	0,5	0,5	0,4	0,4	0,4	0,4	0,4	0,4
Nord (a)	0,7	0,6	0,6	0,4	0,4	0,4	0,4	0,4	0,4	0,4	0,4
Centro (b)	1,0	0,9	0,7	0,5	0,5	0,5	0,5	0,5	0,4	0,3	0,5
Sud (c)	1,4	1,3	1,1	0,8	0,8	0,7	0,8	0,7	0,7	0,7	0,5
Isole	0,9	0,6	0,8	0,5	0,5	0,5	0,6	0,5	0,5	0,4	0,4
Mezzogiorno (c)	1,2	1,1	1,0	0,7	0,7	0,6	0,7	0,7	0,6	0,6	0,5
ITALIA (a) (b) (c)	0,9	0,8	0,7	0,5	0,5	0,5	0,5	0,5	0,5	0,4	0,4

(a) I tassi relativi alla regione Piemonte per gli anni 1992-1995 e 1999 sono stimati (cfr. "Qualità dei dati").

(b) I tassi relativi alla regione Lazio per gli anni 1995 e 1996 sono stimati (cfr. "Qualità dei dati").

(c) I tassi relativi alla regione Campania per l'anno 2002 sono stimati (cfr. "Qualità dei dati").

Tavola 1.5 segue - Interruzioni volontarie della gravidanza per 1000 donne in età feconda (15-49 anni), per classi d'età, ripartizione di residenza e stato civile - Anni 1992-2002

ETÀ RIPARTIZIONE	1992	1993	1994	1995	1996	1997	1998	1999	2000	2001	2002
ALTRIO STATO CIVILE (a) (b)											
25-29											
Nord-ovest (c)	145,2	146,8	145,9	154,0	172,3	183,1	191,8	182,9	216,1	234,5	217,6
Nord-est	123,9	130,0	131,6	135,6	142,9	145,8	164,9	168,2	179,0	192,9	204,3
Nord (c)	137,1	140,5	140,6	147,1	161,2	169,0	181,4	177,1	200,8	217,1	212,0
Centro (d)	184,8	173,4	195,9	151,5	178,4	162,3	201,8	198,7	221,4	226,2	267,4
Sud (e)	81,5	86,4	89,7	110,1	119,4	120,8	145,6	157,1	167,4	176,1	197,4
Isole	71,0	67,2	65,4	78,9	85,4	109,6	106,9	137,5	155,2	126,2	128,4
Mezzogiorno (e)	78,1	79,5	81,2	99,0	108,0	117,1	132,3	150,5	163,5	161,0	174,4
ITALIA (c) (d) (e)	125,0	126,2	129,3	131,5	145,6	149,8	168,3	172,2	192,2	200,2	209,1
30-34											
Nord-ovest (c)	66,1	56,9	63,6	60,1	68,6	69,7	68,4	70,8	74,4	76,3	82,8
Nord-est	62,6	61,8	59,3	58,9	59,4	56,5	60,7	63,2	61,2	67,7	69,0
Nord (c)	64,7	58,8	61,9	59,6	65,0	64,5	65,4	67,8	69,2	72,9	77,2
Centro (d)	85,1	76,2	75,7	71,2	73,5	76,4	80,3	81,1	89,7	83,9	105,2
Sud (e)	45,7	46,5	54,5	53,1	64,0	67,7	58,7	66,4	71,1	72,7	81,5
Isole	35,1	31,1	38,3	37,3	44,1	51,1	50,6	47,2	57,6	56,3	60,5
Mezzogiorno (e)	42,1	40,8	48,7	47,4	57,0	61,8	55,8	59,6	66,6	67,3	74,5
ITALIA (c) (d) (e)	62,8	57,8	61,2	58,8	64,6	66,1	65,9	68,4	72,5	73,6	81,9
35-39											
Nord-ovest (c)	33,0	31,5	33,2	32,8	32,4	35,0	33,0	34,4	33,7	36,4	35,9
Nord-est	32,9	35,4	30,5	31,3	34,1	32,4	32,8	33,2	32,1	29,6	33,9
Nord (c)	33,0	33,0	32,2	32,2	33,1	34,0	32,9	33,9	33,1	33,7	35,1
Centro (d)	44,3	42,1	38,7	32,3	36,3	37,7	37,8	39,8	37,8	39,8	45,2
Sud (e)	21,4	25,7	22,4	25,1	26,3	30,0	30,1	30,9	36,8	37,6	37,0
Isole	15,9	17,7	17,1	18,3	22,1	21,6	23,6	27,1	29,3	28,8	26,2
Mezzogiorno (e)	19,5	22,7	20,5	22,7	24,8	27,0	27,8	29,5	34,2	34,6	33,3
ITALIA (c) (d) (e)	31,9	32,3	30,6	29,8	31,7	33,0	32,7	34,1	34,3	35,2	36,8
40-44											
Nord-ovest (c)	10,5	10,4	9,7	9,7	9,4	12,6	10,9	11,7	11,7	12,4	13,3
Nord-est	13,6	11,2	10,9	12,1	10,5	11,3	10,5	11,4	10,0	12,3	11,5
Nord (c)	11,7	10,7	10,2	10,6	9,8	12,1	10,7	11,5	11,0	12,3	12,6
Centro (d)	15,2	14,4	14,8	10,5	12,5	11,7	12,7	10,8	12,0	12,0	12,6
Sud (e)	7,2	7,4	9,0	7,9	8,9	8,7	8,7	11,5	9,9	10,7	9,6
Isole	5,8	6,1	5,9	7,3	6,3	7,6	8,5	8,3	8,3	6,1	6,1
Mezzogiorno (e)	6,7	6,9	7,9	7,7	8,0	8,3	8,6	10,4	9,4	9,1	8,4
ITALIA (c) (d) (e)	11,1	10,4	10,5	9,8	9,9	11,0	10,6	11,1	10,8	11,5	11,5
45-49											
Nord-ovest (c)	1,0	0,7	0,8	0,6	0,7	0,7	1,0	0,9	1,2	0,6	0,7
Nord-est	1,1	1,4	1,2	0,7	0,7	0,7	0,7	0,7	0,9	1,1	0,8
Nord (c)	1,0	1,0	1,0	0,6	0,7	0,7	0,9	0,8	1,1	0,8	0,7
Centro (d)	1,3	1,3	1,5	0,8	0,6	0,9	1,0	0,9	0,7	0,9	1,1
Sud (e)	0,8	0,4	0,4	0,3	0,3	0,5	0,6	1,0	0,5	0,5	0,5
Isole	0,4	0,1	0,1	0,4	0,4	0,2	0,4	0,6	0,9	0,5	0,4
Mezzogiorno (e)	0,6	0,3	0,3	0,4	0,4	0,4	0,5	0,9	0,6	0,5	0,5
ITALIA (c) (d) (e)	0,9	0,9	0,9	0,6	0,6	0,7	0,8	0,8	0,9	0,7	0,7

(a) Non sono considerate le età fino a 24 anni, data la frequenza troppo bassa di donne.

(b) Separata, divorziata e vedova.

(c) I tassi relativi alla regione Piemonte per gli anni 1992-1995 e 1999 sono stimati (cfr. "Qualità dei dati").

(d) I tassi relativi alla regione Lazio per gli anni 1995 e 1996 sono stimati (cfr. "Qualità dei dati").

(e) I tassi relativi alla regione Campania per l'anno 2002 sono stimati (cfr. "Qualità dei dati").

Capitolo 2 - Dati e indicatori nazionali

Tavola 2.1 - Interruzioni volontarie della gravidanza per classe di età, stato civile e numero di gravidanze precedenti
- Anno 2002 (valori assoluti e composizioni percentuali)

STATO CIVILE NUMERO GRAVIDANZE	Classi di età									Non indicato	Totale
	Fino a 14 anni	15-19	20-24	25-29	30-34	35-39	40-44	45-49	50 e oltre		
VALORI ASSOLUTI											
Nubile	237	9.613	19.336	15.578	8.601	4.154	1.142	69	5	169	58.904
nessuna gravidanza	227	8.478	14.189	9.585	4.264	1.601	378	20	4	115	38.861
1 gravidanza	10	885	3.501	3.403	1.974	997	249	16	0	31	11.066
2 gravidanze	0	177	1.064	1.464	1.201	696	209	14	0	13	4.838
3 gravidanze	0	29	354	622	604	429	131	5	0	4	2.178
4 gravidanze e oltre	0	8	160	449	529	420	171	14	1	4	1.756
Non indicato	0	36	68	55	29	11	4	0	0	2	205
Coniugata	8	647	5.662	12.914	17.694	17.083	7.609	681	31	226	62.555
nessuna gravidanza	2	265	1.012	1.722	1.571	1.042	363	20	3	15	6.015
1 gravidanza	2	279	2.225	3.493	3.271	2.242	831	55	1	37	12.436
2 gravidanze	3	79	1.500	4.153	6.014	5.677	2.344	189	6	70	20.035
3 gravidanze	1	12	603	2.134	3.739	4.102	1.754	170	10	59	12.584
4 gravidanze e oltre	0	11	314	1.397	3.086	4.007	2.312	246	10	44	11.427
Non indicato	0	1	8	15	13	13	5	1	1	1	58
Altro (a)	0	31	388	1.508	2.610	2.730	1.192	89	4	18	8.570
nessuna gravidanza	0	17	71	229	349	261	80	3	1	3	1.014
1 gravidanza	0	8	160	478	748	660	235	19	1	7	2.316
2 gravidanze	0	2	104	427	734	797	347	31	1	2	2.445
3 gravidanze	0	0	30	212	414	513	242	12	1	2	1.426
4 gravidanze e oltre	0	4	22	160	364	492	286	24	0	4	1.356
Non indicato	0	0	1	2	1	7	2	0	0	0	13
Stato civile non indicato	0	68	219	252	212	171	66	2	1	19	1.010
nessuna gravidanza	0	53	132	105	59	44	13	0	0	12	418
1 gravidanza	0	11	41	63	43	28	7	0	0	1	194
2 gravidanze	0	2	26	44	40	34	19	0	1	2	168
3 gravidanze	0	1	9	23	37	30	11	1	0	1	113
4 gravidanze e oltre	0	0	7	12	31	32	14	1	0	0	97
Non indicato	0	1	4	5	2	3	2	0	0	3	20
TOTALE	245	10.359	25.605	30.252	29.117	24.138	10.009	841	41	432	131.039
nessuna gravidanza	229	8.813	15.404	11.641	6.243	2.948	834	43	8	145	46.308
1 gravidanza	12	1.183	5.927	7.437	6.036	3.927	1.322	90	2	76	26.012
2 gravidanze	3	260	2.694	6.088	7.989	7.204	2.919	234	8	87	27.486
3 gravidanze	1	42	996	2.991	4.794	5.074	2.138	188	11	66	16.301
4 gravidanze e oltre	0	23	503	2.018	4.010	4.951	2.783	285	11	52	14.636
Non indicato	0	38	81	77	45	34	13	1	1	6	296
COMPOSIZIONI PERCENTUALI (b)											
Nubile	96,7	92,8	75,5	51,5	29,5	17,2	11,4	8,2	12,2	39,1	45,0
nessuna gravidanza	92,7	81,8	55,4	31,7	14,6	6,6	3,8	2,4	9,8	26,6	29,7
1 gravidanza	4,1	8,5	13,7	11,2	6,8	4,1	2,5	1,9	0,0	7,2	8,4
2 gravidanze	0,0	1,7	4,2	4,8	4,1	2,9	2,1	1,7	0,0	3,0	3,7
3 gravidanze	0,0	0,3	1,4	2,1	2,1	1,8	1,3	0,6	0,0	0,9	1,7
4 gravidanze e oltre	0,0	0,1	0,6	1,5	1,8	1,7	1,7	1,7	2,4	0,9	1,3
Non indicato	0,0	0,3	0,3	0,2	0,1	0,0	0,0	0,0	0,0	0,5	0,2
Coniugata	3,3	6,2	22,1	42,7	60,8	70,8	76,0	81,0	75,6	52,3	47,7
nessuna gravidanza	0,8	2,6	4,0	5,7	5,4	4,3	3,6	2,4	7,3	3,5	4,6
1 gravidanza	0,8	2,7	8,7	11,5	11,2	9,3	8,3	6,5	2,4	8,6	9,5
2 gravidanze	1,2	0,8	5,9	13,7	20,7	23,5	23,4	22,5	14,6	16,2	15,3
3 gravidanze	0,4	0,1	2,4	7,1	12,8	17,0	17,5	20,2	24,4	13,7	9,6
4 gravidanze e oltre	0,0	0,1	1,2	4,6	10,6	16,6	23,1	29,3	24,4	10,2	8,7
Non indicato	0,0	0,0	0,0	0,0	0,0	0,1	0,0	0,1	2,4	0,2	0,0
Altro (a)	0,0	0,3	1,5	5,0	9,0	11,3	11,9	10,6	9,8	4,2	6,5
nessuna gravidanza	0,0	0,2	0,3	0,8	1,2	1,1	0,8	0,4	2,4	0,7	0,8
1 gravidanza	0,0	0,1	0,6	1,6	2,6	2,7	2,3	2,3	2,4	1,6	1,8
2 gravidanze	0,0	0,0	0,4	1,4	2,5	3,3	3,5	3,7	2,4	0,5	1,9
3 gravidanze	0,0	0,0	0,1	0,7	1,4	2,1	2,4	1,4	2,4	0,5	1,1
4 gravidanze e oltre	0,0	0,0	0,1	0,5	1,3	2,0	2,9	2,9	0,0	0,9	1,0
Non indicato	0,0	0,0	0,0	0,0	0,0	0,0	0,0	0,0	0,0	0,0	0,0
Stato civile non indicato	0,0	0,7	0,9	0,8	0,7	0,7	0,7	0,2	2,4	4,4	0,8
nessuna gravidanza	0,0	0,5	0,5	0,3	0,2	0,2	0,1	0,0	0,0	2,8	0,3
1 gravidanza	0,0	0,1	0,2	0,2	0,1	0,1	0,1	0,0	0,0	0,2	0,1
2 gravidanze	0,0	0,0	0,1	0,1	0,1	0,1	0,2	0,0	2,4	0,5	0,1
3 gravidanze	0,0	0,0	0,0	0,1	0,1	0,1	0,1	0,1	0,0	0,2	0,1
4 gravidanze e oltre	0,0	0,0	0,0	0,0	0,1	0,1	0,1	0,1	0,0	0,0	0,1
Non indicato	0,0	0,0	0,0	0,0	0,0	0,0	0,0	0,0	0,0	0,7	0,0
TOTALE	100,0	100,0	100,0	100,0	100,0	100,0	100,0	100,0	100,0	100,0	100,0
nessuna gravidanza	93,5	85,1	60,2	38,5	21,4	12,2	8,3	5,1	19,5	33,6	35,3
1 gravidanza	4,9	11,4	23,1	24,6	20,7	16,3	13,2	10,7	4,9	17,6	19,9
2 gravidanze	1,2	2,5	10,5	20,1	27,4	29,8	29,2	27,8	19,5	20,1	21,0
3 gravidanze	0,4	0,4	3,9	9,9	16,5	21,0	21,4	22,4	26,8	15,3	12,4
4 gravidanze e oltre	0,0	0,2	2,0	6,7	13,8	20,5	27,8	33,9	26,8	12,0	11,2
Non indicato	0,0	0,4	0,3	0,3	0,2	0,1	0,1	0,1	2,4	1,4	0,2

(a) Separata, divorziata e vedova.

(b) A seguito dell'arrotondamento alla prima cifra decimale, talvolta la somma delle percentuali non è esattamente uguale a 100.

Tavola 2.2 - Interruzioni volontarie della gravidanza per classe di età, stato civile e numero di nati vivi precedenti - Anno 2002 (valori assoluti e composizioni percentuali)

STATO CIVILE NUMERO NATI VIVI	Classi di età										Totale
	Fino a 14 anni	15-19	20-24	25-29	30-34	35-39	40-44	45-49	50 e oltre	Non indicato	
VALORI ASSOLUTI											
Nubile	237	9.613	19.336	15.578	8.601	4.154	1.142	69	5	169	58.904
nessun nato vivo	232	9.067	16.897	12.133	5.648	2.234	544	29	4	140	46.925
1 nato vivo	5	466	1.822	2.256	1.660	947	263	19	0	17	7.455
2 nati vivi	0	39	462	863	899	660	213	11	0	8	3.155
3 nati vivi	0	4	69	205	260	201	70	5	1	0	815
4 nati vivi e oltre	0	1	18	66	105	101	48	5	0	1	345
Non indicato	0	36	68	55	29	11	4	0	0	3	209
Coniugata	8	647	5.662	12.914	17.694	17.083	7.609	681	31	226	62.555
nessun nato vivo	2	288	1.317	2.159	2.006	1.303	483	25	4	20	7.602
1 nato vivo	4	301	2.777	4.746	4.698	3.344	1.286	92	3	50	17.301
2 nati vivi	2	53	1.327	4.764	8.180	8.448	3.615	314	12	112	26.827
3 nati vivi	0	4	186	1.026	2.247	3.037	1.582	172	8	33	8.295
4 nati vivi e oltre	0	0	47	204	550	938	638	77	3	10	2.467
Non indicato	0	1	8	15	13	13	5	1	1	1	63
Altro (a)	0	31	388	1.508	2.610	2.730	1.192	89	4	18	8.570
nessun nato vivo	0	18	104	325	497	362	139	5	1	3	1.450
1 nato vivo	0	10	230	773	1.146	1.055	383	33	1	9	3.640
2 nati vivi	0	2	43	331	724	956	476	38	2	4	2.576
3 nati vivi	0	1	8	59	195	260	140	9	0	2	674
4 nati vivi e oltre	0	0	2	18	47	90	52	4	0	0	213
Non indicato	0	0	1	2	1	7	2	0	0	0	17
Stato civile non indicato	0	68	219	252	212	171	66	2	1	19	1.010
nessun nato vivo	0	61	169	139	74	48	14	0	0	13	518
1 nato vivo	0	5	30	56	49	39	19	0	1	0	199
2 nati vivi	0	1	12	41	57	50	22	0	0	3	186
3 nati vivi	0	0	3	9	23	21	5	1	0	0	62
4 nati vivi e oltre	0	0	1	2	7	10	4	1	0	0	25
Non indicato	0	1	4	5	2	3	2	0	0	3	20
TOTALE	245	10.359	25.605	30.252	29.117	24.138	10.009	841	41	432	131.039
nessun nato vivo	234	9.434	18.487	14.756	8.225	3.947	1.178	59	9	176	56.495
1 nato vivo	9	782	4.859	7.831	7.553	5.385	1.951	144	5	76	28.595
2 nati vivi	2	95	1.844	5.999	9.860	10.114	4.326	363	14	127	32.744
3 nati vivi	0	9	266	1.299	2.725	3.519	1.797	187	9	35	9.846
4 nati vivi e oltre	0	1	68	290	709	1.139	742	87	3	11	3.050
Non indicato	0	38	81	77	45	34	15	1	1	7	309
COMPOSIZIONI PERCENTUALI (b)											
Nubile	96,7	92,8	75,5	51,5	29,5	17,2	11,4	8,2	12,2	39,1	45,0
nessun nato vivo	94,7	87,5	66,0	40,1	19,4	9,3	5,4	3,4	9,8	32,4	35,8
1 nato vivo	2,0	4,5	7,1	7,5	5,7	3,9	2,6	2,3	0,0	3,9	5,7
2 nati vivi	0,0	0,4	1,8	2,9	3,1	2,7	2,1	1,3	0,0	1,9	2,4
3 nati vivi	0,0	0,0	0,3	0,7	0,9	0,8	0,7	0,6	2,4	0,0	0,6
4 nati vivi e oltre	0,0	0,0	0,1	0,2	0,4	0,4	0,5	0,6	0,0	0,2	0,3
Non indicato	0,0	0,3	0,3	0,2	0,1	0,0	0,0	0,0	0,0	0,7	0,2
Coniugata	3,3	6,2	22,1	42,7	60,8	70,8	76,0	81,0	75,6	52,3	47,7
nessun nato vivo	0,8	2,8	5,1	7,1	6,9	5,4	4,8	3,0	9,8	4,6	5,8
1 nato vivo	1,6	2,9	10,8	15,7	16,1	13,9	12,8	10,9	7,3	11,6	13,2
2 nati vivi	0,8	0,5	5,2	15,7	28,1	35,0	36,1	37,3	29,3	25,9	20,5
3 nati vivi	0,0	0,0	0,7	3,4	7,7	12,6	15,8	20,5	19,5	7,6	6,3
4 nati vivi e oltre	0,0	0,0	0,2	0,7	1,9	3,9	6,4	9,2	7,3	2,3	1,9
Non indicato	0,0	0,0	0,0	0,0	0,0	0,1	0,0	0,1	2,4	0,2	0,0
Altro (a)	0,0	0,3	1,5	5,0	9,0	11,3	11,9	10,6	9,8	4,2	6,5
nessun nato vivo	0,0	0,2	0,4	1,1	1,7	1,5	1,4	0,6	2,4	0,7	1,1
1 nato vivo	0,0	0,1	0,9	2,6	3,9	4,4	3,8	3,9	2,4	2,1	2,8
2 nati vivi	0,0	0,0	0,2	1,1	2,5	4,0	4,8	4,5	4,9	0,9	2,0
3 nati vivi	0,0	0,0	0,0	0,2	0,7	1,1	1,4	1,1	0,0	0,5	0,5
4 nati vivi e oltre	0,0	0,0	0,0	0,1	0,2	0,4	0,5	0,5	0,0	0,0	0,2
Non indicato	0,0	0,0	0,0	0,0	0,0	0,0	0,0	0,0	0,0	0,0	0,0
Stato civile non indicato	0,0	0,7	0,9	0,8	0,7	0,7	0,7	0,2	2,4	4,4	0,8
nessun nato vivo	0,0	0,6	0,7	0,5	0,3	0,2	0,1	0,0	0,0	3,0	0,4
1 nato vivo	0,0	0,0	0,1	0,2	0,2	0,2	0,2	0,0	2,4	0,0	0,2
2 nati vivi	0,0	0,0	0,0	0,1	0,2	0,2	0,2	0,0	0,0	0,7	0,1
3 nati vivi	0,0	0,0	0,0	0,0	0,1	0,1	0,0	0,1	0,0	0,0	0,0
4 nati vivi e oltre	0,0	0,0	0,0	0,0	0,0	0,0	0,0	0,1	0,0	0,0	0,0
Non indicato	0,0	0,0	0,0	0,0	0,0	0,0	0,0	0,0	0,0	0,7	0,0
TOTALE	100,0	100,0	100,0	100,0	100,0	100,0	100,0	100,0	100,0	100,0	100,0
nessun nato vivo	95,5	91,1	72,2	48,8	28,2	16,4	11,8	7,0	22,0	40,7	43,1
1 nato vivo	3,7	7,5	19,0	25,9	25,9	22,3	19,5	17,1	12,2	17,6	21,8
2 nati vivi	0,8	0,9	7,2	19,8	33,9	41,9	43,2	43,2	34,1	29,4	25,0
3 nati vivi	0,0	0,1	1,0	4,3	9,4	14,6	18,0	22,2	22,0	8,1	7,5
4 nati vivi e oltre	0,0	0,0	0,3	1,0	2,4	4,7	7,4	10,3	7,3	2,5	2,3
Non indicato	0,0	0,4	0,3	0,3	0,2	0,1	0,1	0,1	2,4	1,6	0,2

(a) Separata, divorziata e vedova.

(b) A seguito dell'arrotondamento alla prima cifra decimale, talvolta la somma delle percentuali non è esattamente uguale a 100.

Tavola 2.3 - Interruzioni volontarie della gravidanza per classe di età, stato civile e numero di interruzioni volontarie della gravidanza precedenti - Anno 2002 (valori assoluti e composizioni percentuali)

STATO CIVILE NUMERO IVG	Classi di età										Totale
	Fino a 14 anni	15-19	20-24	25-29	30-34	35-39	40-44	45-49	50 e oltre	Non indicato	
VALORI ASSOLUTI											
Nubile	237	9.613	19.336	15.578	8.601	4.154	1.142	69	5	169	58.904
nessuna lvg	210	7.879	13.846	10.367	5.410	2.505	673	40	4	131	41.065
1 lvg	4	507	2.315	2.385	1.477	792	203	12	1	31	7.727
2 lvg	0	44	367	476	369	202	81	6	0	4	1.549
3 lvg	0	4	67	132	127	62	22	1	0	1	416
4 lvg e oltre	0	1	25	48	49	34	18	2	0	0	177
Non indicato (a)	23	1.178	2.716	2.170	1.169	559	145	8	0	2	7.970
Coniugata	8	647	5.662	12.914	17.694	17.083	7.609	681	31	226	62.555
nessuna lvg	7	544	3.852	8.635	11.316	10.862	4.700	406	19	160	40.501
1 lvg	1	41	955	2.086	2.932	2.778	1.323	113	2	42	10.273
2 lvg	0	5	203	551	1.016	1.059	528	52	4	19	3.437
3 lvg	0	1	48	181	287	364	209	27	0	3	1.120
4 lvg e oltre	0	0	8	40	101	155	103	9	2	1	419
Non indicato (a)	0	56	596	1.421	2.042	1.865	746	74	4	1	6.805
Altro (b)	0	31	388	1.508	2.610	2.730	1.192	89	4	18	8.570
nessuna lvg	0	26	250	858	1.528	1.548	645	49	2	14	4.920
1 lvg	0	1	77	327	492	518	241	19	1	2	1.678
2 lvg	0	2	18	93	173	192	94	4	0	0	576
3 lvg	0	0	4	36	58	58	34	0	0	2	192
4 lvg e oltre	0	1	1	10	19	30	16	2	0	0	79
Non indicato (a)	0	1	38	184	340	384	162	15	1	0	1.125
Stato civile non indicato	0	68	219	252	212	171	66	2	1	19	1.010
nessuna lvg	0	56	162	188	149	119	45	1	1	14	735
1 lvg	0	11	34	35	44	30	14	1	0	2	171
2 lvg	0	0	16	23	8	14	3	0	0	0	64
3 lvg	0	0	2	1	6	2	0	0	0	0	11
4 lvg e oltre	0	0	1	0	3	3	2	0	0	0	9
Non indicato (a)	0	1	4	5	2	3	2	0	0	3	20
TOTALE	245	10.359	25.605	30.252	29.117	24.138	10.009	841	41	432	131.039
nessuna lvg	217	8.505	18.110	20.048	18.403	15.034	6.063	496	26	319	87.147
1 lvg	5	560	3.381	4.833	4.945	4.118	1.781	145	4	77	19.849
2 lvg	0	51	604	1.143	1.566	1.467	706	62	4	23	5.626
3 lvg	0	5	121	350	478	486	265	28	0	6	1.739
4 lvg e oltre	0	2	35	98	172	222	139	13	2	1	684
Non indicato (a)	23	1.236	3.354	3.780	3.553	2.811	1.055	97	5	6	15.994
COMPOSIZIONI PERCENTUALI (c)											
Nubile	96,7	92,8	75,5	51,5	29,5	17,2	11,4	8,2	12,2	39,1	45,0
nessuna lvg	85,7	76,1	54,1	34,3	18,6	10,4	6,7	4,8	9,8	30,3	31,3
1 lvg	1,6	4,9	9,0	7,9	5,1	3,3	2,0	1,4	2,4	7,2	5,9
2 lvg	0,0	0,4	1,4	1,6	1,3	0,8	0,8	0,7	0,0	0,9	1,2
3 lvg	0,0	0,0	0,3	0,4	0,4	0,3	0,2	0,1	0,0	0,2	0,3
4 lvg e oltre	0,0	0,0	0,1	0,2	0,2	0,1	0,2	0,2	0,0	0,0	0,1
Non indicato (a)	9,4	11,4	10,6	7,2	4,0	2,3	1,4	1,0	0,0	0,5	6,1
Coniugata	3,3	6,2	22,1	42,7	60,8	70,8	76,0	81,0	75,6	52,3	47,7
nessuna lvg	2,9	5,3	15,0	28,5	38,9	45,0	47,0	48,3	46,3	37,0	30,9
1 lvg	0,4	0,4	3,7	6,9	10,1	11,5	13,2	13,4	4,9	9,7	7,8
2 lvg	0,0	0,0	0,8	1,8	3,5	4,4	5,3	6,2	9,8	4,4	2,6
3 lvg	0,0	0,0	0,2	0,6	1,0	1,5	2,1	3,2	0,0	0,7	0,9
4 lvg e oltre	0,0	0,0	0,0	0,1	0,3	0,6	1,0	1,1	4,9	0,2	0,3
Non indicato (a)	0,0	0,5	2,3	4,7	7,0	7,7	7,5	8,8	9,8	0,2	5,2
Altro (b)	0,0	0,3	1,5	5,0	9,0	11,3	11,9	10,6	9,8	4,2	6,5
nessuna lvg	0,0	0,3	1,0	2,8	5,2	6,4	6,4	5,8	4,9	3,2	3,8
1 lvg	0,0	0,0	0,3	1,1	1,7	2,1	2,4	2,3	2,4	0,5	1,3
2 lvg	0,0	0,0	0,1	0,3	0,6	0,8	0,9	0,5	0,0	0,0	0,4
3 lvg	0,0	0,0	0,0	0,1	0,2	0,2	0,3	0,0	0,0	0,5	0,1
4 lvg e oltre	0,0	0,0	0,0	0,0	0,1	0,1	0,2	0,2	0,0	0,0	0,1
Non indicato (a)	0,0	0,0	0,1	0,6	1,2	1,6	1,6	1,8	2,4	0,0	0,9
Stato civile non indicato	0,0	0,7	0,9	0,8	0,7	0,7	0,7	0,2	2,4	4,4	0,8
nessuna lvg	0,0	0,5	0,6	0,6	0,5	0,4	0,1	2,4	3,2	0,6	0,6
1 lvg	0,0	0,1	0,1	0,1	0,2	0,1	0,1	0,1	0,0	0,5	0,1
2 lvg	0,0	0,0	0,1	0,1	0,0	0,1	0,0	0,0	0,0	0,0	0,0
3 lvg	0,0	0,0	0,0	0,0	0,0	0,0	0,0	0,0	0,0	0,0	0,0
4 lvg e oltre	0,0	0,0	0,0	0,0	0,0	0,0	0,0	0,0	0,0	0,0	0,0
Non indicato (a)	0,0	0,0	0,0	0,0	0,0	0,0	0,0	0,0	0,0	0,7	0,0
TOTALE	100,0	100,0	100,0	100,0	100,0	100,0	100,0	100,0	100,0	100,0	100,0
nessuna lvg	88,6	82,1	70,7	66,3	63,2	62,3	60,6	59,0	63,4	73,8	66,5
1 lvg	2,0	5,4	13,2	16,0	17,0	17,1	17,8	17,2	9,8	17,8	15,1
2 lvg	0,0	0,5	2,4	3,8	5,4	6,1	7,1	7,4	9,8	5,3	4,3
3 lvg	0,0	0,0	0,5	1,2	1,6	2,0	2,6	3,3	0,0	1,4	1,3
4 lvg e oltre	0,0	0,0	0,1	0,3	0,6	0,9	1,4	1,5	4,9	0,2	0,5
Non indicato (a)	9,4	11,9	13,1	12,5	12,2	11,6	10,5	11,5	12,2	1,4	12,2

(a) L'85% dei dati relativi alla voce "lvg precedenti non indicato" si riferisce alla regione Lazio (cfr. "Qualità dei dati").

(b) Separata, divorziata e vedova.

(c) A seguito dell'arrotondamento alla prima cifra decimale, talvolta la somma delle percentuali non è esattamente uguale a 100.

Tavola 2.4 - Interruzioni volontarie della gravidanza, per classe di età stato civile e numero di aborti spontanei precedenti - Anno 2002 (valori assoluti e composizioni percentuali)

STATO CIVILE NUMERO ABORTI SPONTANEI	Classi di età										Totale
	Fino a 14 anni	15-19	20-24	25-29	30-34	35-39	40-44	45-49	50 e oltre	Non indicato	
VALORI ASSOLUTI											
Nubile	237	9.613	19.336	15.578	8.601	4.154	1.142	69	5	169	58.904
nessun aborto spontaneo	213	8.343	16.141	12.739	6.887	3.206	840	52	5	163	48.589
1 aborto spontaneo	1	85	440	581	483	315	133	6	0	2	2.046
2 aborti spontanei	0	6	30	71	52	54	17	3	0	2	235
3 aborti spontanei	0	1	7	10	8	15	5	0	0	0	46
4 aborti spontanei e oltre	0	0	2	7	2	5	2	0	0	0	18
Non indicato (a)	23	1.178	2.716	2.170	1.169	559	145	8	0	2	7.970
Coniugata	8	647	5.662	12.914	17.694	17.083	7.609	681	31	226	62.555
nessun aborto spontaneo	6	565	4.667	10.153	13.310	12.501	5.442	465	20	185	47.314
1 aborto spontaneo	2	21	352	1.129	1.858	2.083	1.083	103	5	29	6.665
2 aborti spontanei	0	3	35	173	387	477	255	29	2	10	1.371
3 aborti spontanei	0	1	9	28	65	110	59	9	0	0	281
4 aborti spontanei e oltre	0	1	3	10	32	47	24	1	0	1	119
Non indicato (a)	0	56	596	1.421	2.042	1.865	746	74	4	1	6.805
Altro (b)	0	31	388	1.508	2.610	2.730	1.192	89	4	18	8.570
nessun aborto spontaneo	0	28	311	1.153	1.922	1.946	807	56	3	15	6.241
1 aborto spontaneo	0	2	35	131	289	327	168	13	0	3	968
2 aborti spontanei	0	0	3	30	40	60	41	3	0	0	177
3 aborti spontanei	0	0	1	8	15	6	10	1	0	0	41
4 aborti spontanei e oltre	0	0	0	2	4	7	4	1	0	0	18
Non indicato (a)	0	1	38	184	340	384	162	15	1	0	1.125
Stato civile non indicato	0	68	219	252	212	171	66	2	1	19	1.010
nessun aborto spontaneo	0	67	207	234	190	155	48	2	0	16	919
1 aborto spontaneo	0	0	7	10	16	10	10	0	1	0	54
2 aborti spontanei	0	0	1	3	3	2	6	0	0	0	15
3 aborti spontanei	0	0	0	0	1	1	0	0	0	0	2
4 aborti spontanei e oltre	0	0	0	0	0	0	0	0	0	0	0
Non indicato (a)	0	1	4	5	2	3	2	0	0	3	20
TOTALE	245	10.359	25.605	30.252	29.117	24.138	10.009	841	41	432	131.039
nessun aborto spontaneo	219	9.003	21.326	24.279	22.309	17.808	7.137	575	28	379	103.059
1 aborto spontaneo	3	108	834	1.851	2.646	2.735	1.394	122	6	34	9.733
2 aborti spontanei	0	9	69	277	482	593	319	35	2	12	1.798
3 aborti spontanei	0	2	17	46	89	132	74	10	0	0	370
4 aborti spontanei e oltre	0	1	5	19	38	59	30	2	0	1	155
Non indicato (a)	23	1.236	3.354	3.780	3.553	2.811	1.055	97	5	6	15.924
COMPOSIZIONI PERCENTUALI (c)											
Nubile	96,7	92,8	75,5	51,5	29,5	17,2	11,4	8,2	12,2	39,1	45,0
nessun aborto spontaneo	86,9	80,5	63,0	42,1	23,7	13,3	8,4	6,2	12,2	37,7	37,1
1 aborto spontaneo	0,4	0,8	1,7	1,9	1,7	1,3	1,3	0,7	0,0	0,5	1,6
2 aborti spontanei	0,0	0,1	0,1	0,2	0,2	0,2	0,2	0,4	0,0	0,5	0,2
3 aborti spontanei	0,0	0,0	0,0	0,0	0,0	0,1	0,0	0,0	0,0	0,0	0,0
4 aborti spontanei e oltre	0,0	0,0	0,0	0,0	0,0	0,0	0,0	0,0	0,0	0,0	0,0
Non indicato (a)	9,4	11,4	10,6	7,2	4,0	2,3	1,4	1,0	0,0	0,5	6,1
Coniugata	3,3	6,2	22,1	42,7	60,8	70,8	76,0	81,0	75,6	52,3	47,7
nessun aborto spontaneo	2,4	5,5	18,2	33,6	45,7	51,8	54,4	55,3	48,8	42,8	36,1
1 aborto spontaneo	0,8	0,2	1,4	3,7	6,4	8,6	10,8	12,2	12,2	6,7	5,1
2 aborti spontanei	0,0	0,0	0,1	0,6	1,3	2,0	2,5	3,4	4,9	2,3	1,0
3 aborti spontanei	0,0	0,0	0,0	0,1	0,2	0,5	0,6	1,1	0,0	0,0	0,2
4 aborti spontanei e oltre	0,0	0,0	0,0	0,0	0,1	0,2	0,2	0,1	0,0	0,2	0,1
Non indicato (a)	0,0	0,5	2,3	4,7	7,0	7,7	7,5	8,8	9,8	0,2	5,2
Altro (b)	0,0	0,3	1,5	5,0	9,0	11,3	11,9	10,6	9,8	4,2	6,5
nessun aborto spontaneo	0,0	0,3	1,2	3,8	6,6	8,1	8,1	6,7	7,3	3,5	4,8
1 aborto spontaneo	0,0	0,0	0,1	0,4	1,0	1,4	1,7	1,5	0,0	0,7	0,7
2 aborti spontanei	0,0	0,0	0,0	0,1	0,1	0,2	0,4	0,4	0,0	0,0	0,1
3 aborti spontanei	0,0	0,0	0,0	0,0	0,1	0,0	0,1	0,1	0,0	0,0	0,0
4 aborti spontanei e oltre	0,0	0,0	0,0	0,0	0,0	0,0	0,0	0,1	0,0	0,0	0,0
Non indicato (a)	0,0	0,0	0,1	0,6	1,2	1,6	1,6	1,8	2,4	0,0	0,9
Stato civile non indicato	0,0	0,7	0,9	0,8	0,7	0,7	0,7	0,2	2,4	4,4	0,8
nessun aborto spontaneo	0,0	0,6	0,8	0,8	0,7	0,6	0,5	0,2	0,0	3,7	0,7
1 aborto spontaneo	0,0	0,0	0,0	0,0	0,1	0,0	0,1	0,0	2,4	0,0	0,0
2 aborti spontanei	0,0	0,0	0,0	0,0	0,0	0,0	0,1	0,0	0,0	0,0	0,0
3 aborti spontanei	0,0	0,0	0,0	0,0	0,0	0,0	0,0	0,0	0,0	0,0	0,0
4 aborti spontanei e oltre	0,0	0,0	0,0	0,0	0,0	0,0	0,0	0,0	0,0	0,0	0,0
Non indicato (a)	0,0	0,0	0,0	0,0	0,0	0,0	0,0	0,0	0,0	0,7	0,0
TOTALE	100,0	100,0	100,0	100,0	100,0	100,0	100,0	100,0	100,0	100,0	100,0
nessun aborto spontaneo	89,4	86,9	83,3	80,3	76,6	73,8	71,3	68,4	68,3	87,7	78,6
1 aborto spontaneo	1,2	1,0	3,3	6,1	9,1	11,3	13,9	14,5	14,6	7,9	7,4
2 aborti spontanei	0,0	0,1	0,3	0,9	1,7	2,5	3,2	4,2	4,9	2,8	1,4
3 aborti spontanei	0,0	0,0	0,1	0,2	0,3	0,5	0,7	1,2	0,0	0,0	0,3
4 aborti spontanei e oltre	0,0	0,0	0,0	0,1	0,1	0,2	0,3	0,2	0,0	0,2	0,1
Non indicato (a)	9,4	11,9	13,1	12,5	12,2	11,6	10,5	11,5	12,2	1,4	12,2

(a) L'85% dei dati relativi alla voce "Aborti spontanei precedenti non indicato" si riferisce alla regione Lazio (cfr. "Qualità dei dati").

(b) Separata, divorziata e vedova.

(c) A seguito dell'arrotondamento alla prima cifra decimale, talvolta la somma delle percentuali non è esattamente uguale a 100.

Tavola 2.5 - Interruzioni volontarie della gravidanza per classe di età, stato civile e titolo di studio - Anno 2002
(valori assoluti e composizioni percentuali)

STATO CIVILE TITOLO DI STUDIO	Classi di età										Totale
	Fino a 14 anni	15-19	20-24	25-29	30-34	35-39	40-44	45-49	50 e oltre	Non indicato	
VALORI ASSOLUTI											
Nubile	237	9.613	19.336	15.578	8.601	4.154	1.142	69	5	169	58.904
Nessun titolo o licenza elementare	36	339	880	836	503	245	80	7	0	10	2.936
Licenza scuola media inferiore	201	6.193	7.085	5.278	3.082	1.526	430	28	0	67	23.890
Licenza scuola media superiore	0	2.586	10.078	7.542	3.698	1.715	473	26	3	65	26.186
Laurea	0	0	442	1.419	1.048	522	109	7	0	10	3.557
Non indicato	0	495	851	503	270	146	50	1	2	17	2.335
Coniugata	8	647	5.662	12.914	17.694	17.083	7.609	681	31	226	62.555
Nessun titolo o licenza elementare	2	80	682	1.332	1.571	1.458	826	91	3	12	6.057
Licenza scuola media inferiore	6	381	3.181	6.646	8.688	8.290	3.415	295	12	133	31.047
Licenza scuola media superiore	0	150	1.486	3.968	5.842	5.687	2.548	207	12	55	19.955
Laurea	0	0	79	427	899	1.021	516	63	0	8	3.013
Non indicato	0	36	234	541	694	627	304	25	4	18	2.483
Altro (a)	0	31	388	1.508	2.610	2.730	1.192	89	4	18	8.570
Nessun titolo o licenza elementare	0	3	37	117	154	173	64	5	0	0	553
Licenza scuola media inferiore	0	16	216	760	1.264	1.190	507	32	2	9	3.996
Licenza scuola media superiore	0	10	117	529	944	1.104	485	41	2	6	3.238
Laurea	0	0	5	60	161	204	109	7	0	0	546
Non indicato	0	2	13	42	87	59	27	4	0	3	237
Stato civile non indicato	0	68	219	252	212	171	66	2	1	19	1.010
Nessun titolo o licenza elementare	0	4	10	7	5	11	2	0	0	0	39
Licenza scuola media inferiore	0	24	45	60	56	39	16	1	1	2	244
Licenza scuola media superiore	0	9	29	37	29	31	9	0	0	0	144
Laurea	0	0	3	7	5	6	6	0	0	0	27
Non indicato	0	31	132	141	117	84	33	1	0	17	556
TOTALE	245	10.359	25.605	30.252	29.117	24.138	10.009	841	41	432	131.039
Nessun titolo o licenza elementare	38	426	1.609	2.292	2.233	1.887	972	103	3	22	9.585
Licenza scuola media inferiore	207	6.614	10.527	12.744	13.090	11.045	4.368	356	15	211	59.177
Licenza scuola media superiore	0	2.755	11.710	12.076	10.513	8.537	3.515	274	17	126	49.523
Laurea	0	0	529	1.913	2.113	1.753	740	77	0	18	7.143
Non indicato	0	564	1.230	1.227	1.168	916	414	31	6	55	5.611
COMPOSIZIONI PERCENTUALI (b)											
Nubile	96,7	92,8	75,5	51,5	29,5	17,2	11,4	8,2	12,2	39,1	45,0
Nessun titolo o licenza elementare	14,7	3,3	3,4	2,8	1,7	1,0	0,8	0,8	0,0	2,3	2,2
Licenza scuola media inferiore	82,0	59,8	27,7	17,4	10,6	6,3	4,3	3,3	0,0	15,5	18,2
Licenza scuola media superiore	0,0	25,0	39,4	24,9	12,7	7,1	4,7	3,1	7,3	15,0	20,0
Laurea	0,0	0,0	1,7	4,7	3,6	2,2	1,1	0,8	0,0	2,3	2,7
Non indicato	0,0	4,8	3,3	1,7	0,9	0,6	0,5	0,1	4,9	3,9	1,8
Coniugata	3,3	6,2	22,1	42,7	60,8	70,8	76,0	81,0	75,6	52,3	47,7
Nessun titolo o licenza elementare	0,8	0,8	2,7	4,4	5,4	6,0	8,3	10,8	7,3	2,8	4,6
Licenza scuola media inferiore	2,4	3,7	12,4	22,0	29,8	34,3	34,1	35,1	29,3	30,8	23,7
Licenza scuola media superiore	0,0	1,4	5,8	13,1	20,1	23,6	25,5	24,6	29,3	12,7	15,2
Laurea	0,0	0,0	0,3	1,4	3,1	4,2	5,2	7,5	0,0	1,9	2,3
Non indicato	0,0	0,3	0,9	1,8	2,4	2,6	3,0	3,0	9,8	4,2	1,9
Altro (a)	0,0	0,3	1,5	5,0	9,0	11,3	11,9	10,6	9,8	4,2	6,5
Nessun titolo o licenza elementare	0,0	0,0	0,1	0,4	0,5	0,7	0,6	0,6	0,0	0,0	0,4
Licenza scuola media inferiore	0,0	0,2	0,8	2,5	4,3	4,9	5,1	3,8	4,9	2,1	3,0
Licenza scuola media superiore	0,0	0,1	0,5	1,7	3,2	4,6	4,8	4,9	4,9	1,4	2,5
Laurea	0,0	0,0	0,0	0,2	0,6	0,8	1,1	0,8	0,0	0,0	0,4
Non indicato	0,0	0,0	0,1	0,1	0,3	0,2	0,3	0,5	0,0	0,7	0,2
Stato civile non indicato	0,0	0,7	0,9	0,8	0,7	0,7	0,7	0,2	2,4	4,4	0,8
Nessun titolo o licenza elementare	0,0	0,0	0,0	0,0	0,0	0,0	0,0	0,0	0,0	0,0	0,0
Licenza scuola media inferiore	0,0	0,2	0,2	0,2	0,2	0,2	0,2	0,1	2,4	0,5	0,2
Licenza scuola media superiore	0,0	0,1	0,1	0,1	0,1	0,1	0,1	0,0	0,0	0,0	0,1
Laurea	0,0	0,0	0,0	0,0	0,0	0,0	0,1	0,0	0,0	0,0	0,0
Non indicato	0,0	0,3	0,5	0,5	0,4	0,3	0,3	0,1	0,0	3,9	0,4
TOTALE	100,0	100,0	100,0	100,0	100,0	100,0	100,0	100,0	100,0	100,0	100,0
Nessun titolo o licenza elementare	15,5	4,1	6,3	7,6	7,7	7,8	9,7	12,2	7,3	5,1	7,3
Licenza scuola media inferiore	84,5	63,8	41,1	42,1	45,0	45,8	43,6	42,3	36,6	48,8	45,2
Licenza scuola media superiore	0,0	26,6	45,7	39,9	36,1	35,4	35,1	32,6	41,5	29,2	37,8
Laurea	0,0	0,0	2,1	6,3	7,3	7,3	7,4	9,2	0,0	4,2	5,5
Non indicato	0,0	5,4	4,8	4,1	4,0	3,8	4,1	3,7	14,6	12,7	4,3

(a) Separata, divorziata e vedova.

(b) A seguito dell'arrotondamento alla prima cifra decimale, talvolta la somma delle percentuali non è esattamente uguale a 100.

Tavola 2.6 - Interruzioni volontarie della gravidanza per classe di età, stato civile e condizione professionale - Anno 2002 (valori assoluti e composizioni percentuali)

STATO CIVILE CONDIZIONE PROFESSIONALE	Classi di età										Totale
	Fino a 14 anni	15-19	20-24	25-29	30-34	35-39	40-44	45-49	50 e oltre	Non indicato	
VALORI ASSOLUTI											
Nubile	237	9.613	19.336	15.578	8.601	4.154	1.142	69	5	169	58.904
In condizione professionale	0	2.878	11.518	11.424	6.865	3.326	886	48	1	94	37.040
Casalinga	2	255	540	347	169	59	12	2	0	3	1.389
Studentessa	20	959	2.231	1.912	1.144	651	210	19	1	24	7.171
Altra condizione non professionale	187	5.295	4.602	1.602	288	53	10	0	2	38	12.077
Non indicato	28	226	445	293	135	65	24	0	1	10	1.227
Coniugata	8	647	5.662	12.914	17.694	17.083	7.609	681	31	226	62.555
In condizione professionale	0	206	2.306	6.068	8.932	8.768	3.949	363	18	95	30.705
Casalinga	0	15	89	184	218	165	69	5	0	2	747
Studentessa	5	325	2.986	6.194	8.001	7.693	3.379	301	12	122	29.018
Altra condizione non professionale	1	88	168	174	131	69	22	1	0	2	656
Non indicato	2	13	113	294	412	388	190	11	1	5	1.429
Altro (a)	0	31	388	1.508	2.610	2.730	1.192	89	4	18	8.570
In condizione professionale	0	15	261	1.085	1.935	2.126	938	64	1	14	6.439
Casalinga	0	0	19	23	57	31	18	1	0	1	150
Studentessa	0	9	94	349	552	528	222	24	2	3	1.783
Altra condizione non professionale	0	5	10	27	18	16	5	0	1	0	82
Non indicato	0	2	4	24	48	29	9	0	0	0	116
Stato civile non indicato	0	68	219	252	212	171	66	2	1	19	1.010
In condizione professionale	0	10	57	82	65	61	25	0	0	1	301
Casalinga	0	4	11	12	6	3	0	0	0	0	36
Studentessa	0	6	29	45	58	40	15	1	1	2	197
Altra condizione non professionale	0	24	23	12	3	0	0	0	0	0	62
Non indicato	0	24	99	101	80	67	26	1	0	16	414
TOTALE	245	10.359	25.605	30.252	29.117	24.138	10.009	841	41	432	131.039
In condizione professionale	0	3.109	14.142	18.659	17.797	14.281	5.798	475	20	204	74.485
Casalinga	2	274	659	566	450	258	99	8	0	6	2.322
Studentessa	25	1.299	5.340	8.500	9.755	8.912	3.826	345	16	151	38.169
Altra condizione non professionale	188	5.412	4.803	1.815	440	138	37	1	3	40	12.877
Non indicato	30	265	661	712	675	549	249	12	2	31	3.186
COMPOSIZIONI PERCENTUALI (b)											
Nubile	96,7	92,8	75,5	51,5	29,5	17,2	11,4	8,2	12,2	39,1	45,0
In condizione professionale	0,0	27,8	45,0	37,8	23,6	13,8	8,9	5,7	2,4	21,8	28,3
Casalinga	0,8	2,5	2,1	1,1	0,6	0,2	0,1	0,2	0,0	0,7	1,1
Studentessa	8,2	9,3	8,7	6,3	3,9	2,7	2,1	2,3	2,4	5,6	5,5
Altra condizione non professionale	76,3	51,1	18,0	5,3	1,0	0,2	0,1	0,0	4,9	8,8	9,2
Non indicato	11,4	2,2	1,7	1,0	0,5	0,3	0,2	0,0	2,4	2,3	0,9
Coniugata	3,3	6,2	22,1	42,7	60,8	70,8	76,0	81,0	75,6	52,3	47,7
In condizione professionale	0,0	2,0	9,0	20,1	30,7	36,3	39,5	43,2	43,9	22,0	23,4
Casalinga	0,0	0,1	0,3	0,6	0,7	0,7	0,7	0,6	0,0	0,5	0,6
Studentessa	2,0	3,1	11,7	20,5	27,5	31,9	33,8	35,8	29,3	28,2	22,1
Altra condizione non professionale	0,4	0,8	0,7	0,6	0,4	0,3	0,2	0,1	0,0	0,5	0,5
Non indicato	0,8	0,1	0,4	1,0	1,4	1,6	1,9	1,3	2,4	1,2	1,1
Altro (a)	0,0	0,3	1,5	5,0	9,0	11,3	11,9	10,6	9,8	4,2	6,5
In condizione professionale	0,0	0,1	1,0	3,6	6,6	8,8	9,4	7,6	2,4	3,2	4,9
Casalinga	0,0	0,0	0,1	0,1	0,2	0,1	0,2	0,1	0,0	0,2	0,1
Studentessa	0,0	0,1	0,4	1,2	1,9	2,2	2,2	2,9	4,9	0,7	1,4
Altra condizione non professionale	0,0	0,0	0,0	0,1	0,1	0,1	0,0	0,0	2,4	0,0	0,1
Non indicato	0,0	0,0	0,0	0,1	0,2	0,1	0,1	0,0	0,0	0,0	0,1
Stato civile non indicato	0,0	0,7	0,9	0,8	0,7	0,7	0,7	0,2	2,4	4,4	0,8
In condizione professionale	0,0	0,1	0,2	0,3	0,2	0,3	0,2	0,0	0,0	0,2	0,2
Casalinga	0,0	0,0	0,0	0,0	0,0	0,0	0,0	0,0	0,0	0,0	0,0
Studentessa	0,0	0,1	0,1	0,1	0,2	0,2	0,1	0,1	2,4	0,5	0,2
Altra condizione non professionale	0,0	0,2	0,1	0,0	0,0	0,0	0,0	0,0	0,0	0,0	0,0
Non indicato	0,0	0,2	0,4	0,3	0,3	0,3	0,3	0,1	0,0	3,7	0,3
TOTALE	100,0	100,0	100,0	100,0	100,0	100,0	100,0	100,0	100,0	100,0	100,0
In condizione professionale	0,0	30,0	55,2	61,7	61,1	59,2	57,9	56,5	48,8	47,2	56,8
Casalinga	0,8	2,6	2,6	1,9	1,5	1,1	1,0	1,0	0,0	1,4	1,8
Studentessa	10,2	12,5	20,9	28,1	33,5	36,9	38,2	41,0	39,0	35,0	29,1
Altra condizione non professionale	76,7	52,2	18,8	6,0	1,5	0,6	0,4	0,1	7,3	9,3	9,8
Non indicato	12,2	2,6	2,6	2,4	2,3	2,3	2,5	1,4	4,9	7,2	2,4

(a) Separata, divorziata e vedova.

(b) A seguito dell'arrotondamento alla prima cifra decimale, talvolta la somma delle percentuali non è esattamente uguale a 100.

Tavola 2.7 - Interruzioni volontarie della gravidanza per settimane compiute di amenorrea, età gestazionale, tipo di intervento e terapia antalgica - Anno 2002 (valori assoluti e composizioni percentuali)

TIPO DI INTERVENTO TERAPIA ANTALGICA	Settimane compiute di amenorrea					Totale	Età gestazionale			Totale
	5-8	9-10	11-12	13 e oltre	Non indicato		Primi 90 giorni	Oltre 90 giorni	Non indicato	
VALORI ASSOLUTI										
Raschiamento	7.728	5.491	2.349	883	589	17.040	16.103	859	78	17.040
Anestesia generale	7.160	5.148	2.217	788	560	15.873	15.033	764	76	15.873
Anestesia locale	520	314	108	24	9	975	949	25	1	975
Analgesia senza anestesia	11	5	5	19	2	42	23	19	0	42
Altro e non indicato	33	22	16	21	18	110	88	21	1	110
Nessuna	4	2	3	31	0	40	10	30	0	40
Metodo Karman	36.094	35.065	12.758	329	1.296	85.542	85.017	421	104	85.542
Anestesia generale	29.433	28.782	10.679	267	1.207	70.368	69.951	325	92	70.368
Anestesia locale	6.318	6.106	2.026	38	57	14.545	14.460	74	11	14.545
Analgesia senza anestesia	139	32	12	5	15	203	198	5	0	203
Altro e non indicato	123	86	24	9	17	259	251	7	1	259
Nessuna	81	59	17	10	0	167	157	10	0	167
Altra isterosuzione	8.749	11.569	4.847	513	699	26.377	26.132	199	46	26.377
Anestesia generale	7.601	10.496	4.197	254	622	23.170	22.973	157	40	23.170
Anestesia locale	997	811	322	8	48	2.186	2.175	6	5	2.186
Analgesia senza anestesia	37	37	20	17	7	118	109	9	0	118
Altro e non indicato	94	206	305	224	22	851	830	20	1	851
Nessuna	20	19	3	10	0	52	45	7	0	52
Altro e non indicato	296	261	172	1.231	120	2.080	863	1.199	18	2.080
Anestesia generale	198	197	110	426	70	1.001	579	416	6	1.001
Anestesia locale	20	14	12	38	1	85	48	37	0	85
Analgesia senza anestesia	4	3	4	203	2	216	19	196	1	216
Altro e non indicato	70	45	29	164	37	345	171	163	11	345
Nessuna	4	2	17	400	10	433	46	387	0	433
TOTALE	52.867	52.386	20.126	2.956	2.704	131.039	128.115	2.678	246	131.039
Anestesia generale	44.392	44.623	17.203	1.735	2.459	110.412	108.536	1.662	214	110.412
Anestesia locale	7.855	7.245	2.468	108	115	17.791	17.632	142	17	17.791
Analgesia senza anestesia	191	77	41	244	26	579	349	229	1	579
Altro e non indicato	320	359	374	418	94	1.565	1.340	211	14	1.565
Nessuna	109	82	40	451	10	692	258	434	0	692
COMPOSIZIONI PERCENTUALI (a)										
Raschiamento	14,6	10,5	11,7	29,9	21,8	13,0	12,6	32,1	31,7	13,0
Anestesia generale	13,5	9,8	11,0	26,7	20,7	12,1	11,7	28,5	30,9	12,1
Anestesia locale	1,0	0,6	0,5	0,8	0,3	0,7	0,7	0,9	0,4	0,7
Analgesia senza anestesia	0,0	0,0	0,0	0,6	0,1	0,0	0,0	0,7	0,0	0,0
Altro e non indicato	0,1	0,0	0,1	0,7	0,7	0,1	0,1	0,8	0,4	0,1
Nessuna	0,0	0,0	0,0	1,0	0,0	0,0	0,0	1,1	0,0	0,0
Metodo Karman	68,3	66,9	63,4	11,1	47,9	65,3	66,4	15,7	42,3	65,3
Anestesia generale	55,7	54,9	53,1	9,0	44,6	53,7	54,6	12,1	37,4	53,7
Anestesia locale	12,0	11,7	10,1	1,3	2,1	11,1	11,3	2,8	4,5	11,1
Analgesia senza anestesia	0,3	0,1	0,1	0,2	0,6	0,2	0,2	0,2	0,0	0,2
Altro e non indicato	0,2	0,2	0,1	0,3	0,6	0,2	0,2	0,3	0,4	0,2
Nessuna	0,2	0,1	0,1	0,3	0,0	0,1	0,1	0,4	0,0	0,1
Altra isterosuzione	16,5	22,1	24,1	17,4	25,9	20,1	20,4	7,4	18,7	20,1
Anestesia generale	14,4	20,0	20,9	8,6	23,0	17,7	17,9	5,9	16,3	17,7
Anestesia locale	1,9	1,5	1,6	0,3	1,8	1,7	1,7	0,2	2,0	1,7
Analgesia senza anestesia	0,1	0,1	0,1	0,6	0,3	0,1	0,1	0,3	0,0	0,1
Altro e non indicato	0,2	0,4	1,5	7,6	0,8	0,6	0,6	0,7	0,4	0,6
Nessuna	0,0	0,0	0,0	0,3	0,0	0,0	0,0	0,3	0,0	0,0
Altro e non indicato	0,6	0,5	0,9	41,6	4,4	1,6	0,7	44,8	7,3	1,6
Anestesia generale	0,4	0,4	0,5	14,4	2,6	0,8	0,5	15,5	2,4	0,8
Anestesia locale	0,0	0,0	0,1	1,3	0,0	0,1	0,0	1,4	0,0	0,1
Analgesia senza anestesia	0,0	0,0	0,0	6,9	0,1	0,2	0,0	7,3	0,4	0,2
Altro e non indicato	0,1	0,1	0,1	5,5	1,4	0,3	0,1	6,1	4,5	0,3
Nessuna	0,0	0,0	0,1	13,5	0,4	0,3	0,0	14,5	0,0	0,3
TOTALE	100,0	100,0	100,0	100,0	100,0	100,0	100,0	100,0	100,0	100,0
Anestesia generale	84,0	85,2	85,5	58,7	90,9	84,3	84,7	62,1	87,0	84,3
Anestesia locale	14,9	13,8	12,3	3,7	4,3	13,6	13,8	5,3	6,9	13,6
Analgesia senza anestesia	0,4	0,1	0,2	8,3	1,0	0,4	0,3	8,6	0,4	0,4
Altro e non indicato	0,6	0,7	1,9	14,1	3,5	1,2	1,0	7,9	5,7	1,2
Nessuna	0,2	0,2	0,2	15,3	0,4	0,5	0,2	16,2	0,0	0,5

(a) A seguito dell'arrotondamento alla prima cifra decimale, talvolta la somma delle percentuali non è esattamente uguale a 100.

Capitolo 3 - Dati e indicatori regionali

Tavola 3.1 - Interruzioni volontarie della gravidanza per regione di residenza ed età della donna - Anno 2002

ETÀ	Regioni di residenza												
	Piemonte	Valle d'Aosta	Lombardia	Trentino A.Adige	Bolzano	Trento	Veneto	Friuli-Venezia Giulia	Liguria	Emilia-Romagna	Toscana	Umbria	Marche
Fino a 14 anni	18	0	26	4	4	0	11	5	7	13	13	3	5
15	40	1	97	6	0	6	24	2	17	33	37	6	9
16	82	4	171	19	8	11	48	20	30	66	66	11	22
17	130	4	247	23	10	13	98	24	50	103	123	25	33
18	223	11	411	38	17	21	134	36	85	171	126	38	56
19	336	7	582	40	11	29	215	52	106	235	173	55	69
15-19	811	27	1.508	126	46	80	519	134	288	608	525	135	189
20	367	11	620	61	23	38	217	66	97	258	223	53	83
21	369	4	753	43	16	27	239	55	122	290	225	86	81
22	383	8	771	48	19	29	296	75	132	353	256	98	113
23	381	17	833	47	18	29	281	77	140	397	312	78	99
24	411	8	870	39	16	23	318	81	139	403	280	105	95
20-24	1.911	48	3.847	238	92	146	1.351	354	630	1.701	1.296	420	471
25	468	18	886	60	26	34	301	86	171	419	322	92	119
26	471	13	931	68	29	39	379	74	150	493	340	98	110
27	521	13	955	54	18	36	361	94	169	495	349	106	130
28	467	8	961	68	27	41	339	89	174	525	320	122	147
29	400	14	1001	68	28	40	370	96	189	511	343	90	91
25-29	2.327	66	4.734	318	128	190	1.750	439	853	2.443	1.674	508	597
30	457	19	975	56	16	40	315	114	174	477	329	124	96
31	474	15	943	52	23	29	336	94	183	492	356	100	136
32	453	14	882	68	31	37	329	96	161	480	342	128	112
33	432	11	912	78	39	39	304	101	160	466	317	93	122
34	454	14	863	54	28	26	324	100	155	419	333	92	112
30-34	2.270	73	4.575	308	137	171	1.608	505	833	2.334	1.677	537	578
35	407	6	831	71	27	44	285	88	169	420	309	66	119
36	400	11	803	69	30	39	280	85	139	397	289	109	120
37	374	14	809	67	27	40	260	82	147	391	325	89	88
38	335	14	702	49	19	30	266	84	140	321	255	69	83
39	313	13	619	56	26	30	224	56	122	305	212	74	87
35-39	1.829	58	3.764	312	129	183	1.315	395	717	1.834	1.390	407	497
40	260	8	476	36	10	26	176	62	117	279	191	46	76
41	203	4	396	33	16	17	136	36	75	211	172	46	63
42	143	2	302	23	3	20	109	39	63	143	105	32	35
43	104	4	187	13	7	6	71	22	38	82	75	20	33
44	52	1	94	9	2	7	43	10	27	68	39	12	16
40-44	762	19	1.455	114	38	76	535	169	320	783	582	156	223
45	28	1	61	7	2	5	25	8	12	36	25	10	7
46	14	0	29	4	2	2	16	3	9	16	17	5	3
47	10	1	14	1	0	1	6	2	2	8	5	1	4
48	3	0	8	3	0	3	2	0	0	1	9	2	1
49	1	0	3	1	1	0	2	3	0	2	2	0	0
45-49	56	2	115	16	5	11	51	16	23	63	58	18	15
50 e oltre	2	0	2	0	0	0	4	0	0	3	1	1	0
Non indicato	1	4	2	0	0	0	1	1	0	0	70	17	17
TOTALE	9.987	297	20.028	1.436	579	857	7.145	2.018	3.671	9.782	7.286	2.202	2.592

Tavola 3.1 segue - Interruzioni volontarie della gravidanza per regione di residenza ed età della donna - Anno 2002

ETÀ	Regioni di residenza									Totale Italia	Estero	Non indicato	Totale
	Lazio	Abruzzo	Molise	Campania	Puglia	Basilicata	Calabria	Sicilia	Sardegna				
Fino a 14 anni	25	7	0	15	25	7	3	49	3	239	3	3	245
15	68	8	3	70	86	3	18	64	14	606	8	8	622
16	144	18	4	67	140	5	32	102	29	1.080	15	5	1.100
17	203	37	13	138	213	11	59	169	47	1.750	34	8	1.792
18	308	66	22	277	324	34	86	298	69	2.813	83	13	2.909
19	410	87	21	352	449	41	87	332	80	3.729	185	22	3.936
15-19	1.133	216	63	904	1.212	94	282	965	239	9.978	325	56	10.359
20	473	110	18	365	456	42	104	365	80	4.069	293	39	4.401
21	556	81	35	386	511	35	130	370	72	4.443	351	40	4.834
22	561	97	35	421	491	40	136	361	92	4.767	417	49	5.233
23	598	115	20	510	488	48	141	376	80	5.038	410	38	5.486
24	644	103	24	431	513	61	124	413	97	5.159	444	48	5.651
20-24	2.832	506	132	2.113	2.459	226	635	1.885	421	23.476	1.915	214	25.605
25	639	114	36	442	520	54	149	394	94	5.384	444	49	5.877
26	622	123	24	460	543	42	157	392	101	5.591	427	43	6.061
27	633	124	28	456	605	59	133	381	93	5.759	408	64	6.231
28	634	116	22	441	572	41	141	385	121	5.693	338	38	6.069
29	667	134	24	436	544	49	129	387	89	5.632	335	47	6.014
25-29	3.195	611	134	2.235	2.784	245	709	1.939	498	28.059	1.952	241	30.252
30	622	131	20	398	539	47	162	386	114	5.555	298	45	5.898
31	672	110	39	422	563	61	159	386	93	5.686	273	35	5.994
32	659	128	29	439	487	58	141	449	109	5.564	248	41	5.853
33	632	136	28	418	593	48	146	371	88	5.456	254	31	5.741
34	607	121	31	404	534	61	174	371	122	5.345	249	37	5.631
30-34	3.192	626	147	2.081	2.716	275	782	1.963	526	27.606	1.322	189	29.117
35	578	126	27	409	561	61	192	375	90	5.190	165	23	5.378
36	589	125	31	388	520	42	168	355	93	5.013	142	21	5.176
37	554	110	28	377	526	61	160	344	126	4.932	123	14	5.069
38	491	111	32	383	488	46	150	348	91	4.458	108	17	4.583
39	445	91	23	294	404	41	123	268	63	3.833	78	21	3.932
35-39	2.657	563	141	1.851	2.499	251	793	1.690	463	23.426	616	96	24.138
40	349	88	22	271	314	41	108	244	79	3.243	88	17	3.348
41	261	68	17	198	309	37	100	178	58	2.601	58	13	2.672
42	167	48	16	170	221	14	71	149	32	1.884	29	10	1.923
43	139	33	7	107	134	13	42	93	33	1.250	25	3	1.278
44	88	24	11	65	88	9	30	68	19	773	12	3	788
40-44	1.004	261	73	811	1.066	114	351	732	221	9.751	212	46	10.009
45	45	12	2	28	50	8	20	29	14	428	8	0	436
46	33	4	1	21	22	2	6	19	7	231	4	0	235
47	8	2	0	9	4	5	1	8	2	93	2	0	95
48	5	0	1	4	2	0	3	3	2	49	0	0	49
49	3	0	0	3	2	0	0	3	1	26	0	0	26
45-49	94	18	4	65	80	15	30	62	26	827	14	0	841
50 e oltre	5	1	1	4	6	1	3	3	0	37	4	0	41
Non indicato	3	32	10	3	99	6	24	71	32	393	9	30	432
TOTALE	14.140	2.841	705	10.082	12.946	1.234	3.612	9.359	2.429	123.792	6.372	875	131.039

Tavola 3.2 - Interruzioni volontarie della gravidanza per classe di età e regione di residenza - Tassi specifici per età, tasso grezzo, tasso standardizzato e tasso di abortività totale (per 1000 donne) - Anno 2002

REGIONI DI RESIDENZA	Classi di età (a)							Tasso grezzo	Tasso standardiz- zato	Tasso di abortività totale
	15-19	20-24	25-29	30-34	35-39	40-44	45-49			
Piemonte	9,4	18,5	16,5	14,0	10,8	5,0	0,4	10,4	11,1	373,3
Valle d'Aosta	11,1	16,7	15,6	14,5	11,3	4,3	0,5	10,4	11,0	370,1
Lombardia	7,7	16,3	14,5	12,3	9,7	4,3	0,4	9,3	9,7	326,1
Trentino-Alto Adige	5,4	9,2	9,6	8,0	7,7	3,3	0,5	6,3	6,5	218,5
<i>Bolzano-Bozen</i>	3,7	6,9	7,8	6,9	6,4	2,2	0,4	5,1	5,1	171,7
<i>Trento</i>	7,2	11,7	11,4	9,1	9,0	4,2	0,7	7,6	7,9	266,9
Veneto	5,2	11,2	10,6	8,6	6,7	3,2	0,3	6,5	6,8	229,0
Friuli-Venezia Giulia	6,0	12,9	11,0	10,9	8,2	4,0	0,4	7,6	7,9	266,9
Liguria	10,4	19,3	18,2	14,8	11,7	5,8	0,4	11,1	12,0	402,9
Emilia-Romagna	8,2	18,2	17,7	14,7	11,3	5,4	0,5	10,8	11,3	379,3
Toscana	7,5	15,2	14,1	12,6	10,0	4,6	0,5	9,1	9,6	321,9
Umbria	7,3	19,3	18,1	17,7	12,9	5,4	0,7	11,7	12,1	406,2
Marche	5,6	11,7	11,7	10,4	8,7	4,3	0,3	7,6	7,8	263,4
Lazio	9,1	19,5	17,0	15,1	12,0	5,1	0,5	11,1	11,6	391,2
Abruzzo	6,5	13,4	13,7	13,0	11,3	5,7	0,4	9,3	9,4	320,1
Molise	7,0	13,4	12,0	12,6	11,7	6,4	0,4	9,2	9,4	318,1
Campania (b)	6,2	13,6	13,2	12,1	10,7	5,2	0,5	9,1	9,1	307,8
Puglia	9,7	17,2	17,6	17,4	15,7	7,4	0,6	12,6	12,6	428,8
Basilicata	5,2	11,6	11,1	12,2	10,9	5,3	0,8	8,3	8,4	285,4
Calabria	4,3	9,0	9,3	10,2	10,3	4,9	0,5	7,1	7,1	242,6
Sicilia	6,2	11,2	10,5	10,3	8,8	4,1	0,4	7,5	7,6	257,3
Sardegna	5,1	7,7	7,7	8,0	6,8	3,5	0,4	5,7	5,8	196,8
Nord-Ovest	8,4	17,2	15,4	13,0	10,2	4,7	0,4	9,8	10,3	346,5
Nord-Est	6,3	13,6	13,1	11,0	8,6	4,1	0,4	8,2	8,5	286,2
Nord	7,6	15,7	14,4	12,2	9,6	4,4	0,4	9,1	9,6	321,3
Centro	8,0	17,1	15,5	13,9	11,0	4,9	0,5	10,1	10,5	354,4
Sud (b)	6,9	13,9	13,9	13,5	12,2	5,9	0,5	9,8	9,8	333,9
Isole	5,9	10,3	9,8	9,7	8,3	3,9	0,4	7,0	7,1	242,0
Mezzogiorno (b)	6,6	12,8	12,6	12,3	10,9	5,3	0,5	8,9	9,0	304,5
ITALIA (b)	7,2	14,7	13,9	12,5	10,3	4,8	0,4	9,2	9,5	319,7

(a) Per la definizione dei tassi cfr. "Indicatori utilizzati"

(b) I tassi relativi alla regione Campania per l'anno 2002 sono stimati (cfr. "Qualità dei dati").

Tavola 3.3 - Interruzioni volontarie della gravidanza per regione di residenza e regione di intervento (a) - Anno 2002

REGIONI DI INTERVENTO	Regioni di residenza												
	Piemonte	Valle d'Aosta	Lombardia	Trentino A.Adige	Bolzano	Trento	Veneto	Friuli-Venezia Giulia	Liguria	Emilia-Romagna	Toscana	Umbria	Marche
Piemonte	9.562	25	86	4	2	2	9	4	105	6	9	2	4
Valle d'Aosta	7	260	1	0	0	0	0	0	1	1	0	0	0
Lombardia	256	3	19.375	27	6	21	328	9	21	226	23	8	5
Trentino-Alto Adige	2	0	24	1.336	552	784	378	1	3	9	2	2	4
<i>Bolzano-Bozen</i>	0	0	0	467	45	450	14	1	0	1	0	0	0
<i>Trento</i>	2	0	24	869	595	767	364	0	3	8	2	2	4
Veneto	13	1	53	18	2	16	6.073	73	5	35	7	2	5
Friuli-Venezia Giulia	3	0	9	5	1	4	148	1.895	0	1	1	0	1
Liguria	54	1	22	0	0	0	2	1	3.373	5	69	0	0
Emilia-Romagna	20	0	300	22	6	16	144	8	14	9.371	52	12	168
Toscana	11	2	39	8	5	3	16	3	130	23	7.006	68	11
Umbria	0	0	4	0	0	0	4	0	0	4	67	2.067	22
Marche	3	2	13	2	1	1	1	0	0	56	9	10	2.299
Lazio	12	1	23	3	1	2	12	8	10	14	25	28	9
Abruzzo	9	0	9	0	0	0	1	0	0	5	1	0	55
Molise	0	0	0	0	0	0	0	1	0	0	1	0	1
Campania	9	0	11	0	0	0	6	2	1	1	4	0	3
Puglia	9	1	20	4	0	4	11	3	1	10	2	0	3
Basilicata	0	0	2	1	0	1	0	1	1	0	0	1	0
Calabria	7	0	9	0	0	0	3	6	0	3	0	0	1
Sicilia	3	1	20	1	1	0	5	2	1	7	7	2	1
Sardegna	7	0	8	5	2	3	4	1	5	5	1	0	0
ITALIA	9.987	297	20.028	1.436	579	857	7.145	2.018	3.671	9.782	7.286	2.202	2.592

REGIONI DI INTERVENTO	Regioni di residenza										Italia	Estero	Non indicato	Totale
	Lazio	Abruzzo	Molise	Campania	Puglia	Basilicata	Calabria	Sicilia	Sardegna					
Piemonte	16	1	1	9	20	2	14	23	8	9.910	1.418	0	11.328	
Valle d'Aosta	0	0	0	0	1	1	1	0	0	273	4	0	277	
Lombardia	32	8	7	50	61	7	38	41	16	20.541	1.225	268	22.034	
Trentino-Alto Adige	11	2	1	8	10	1	2	3	3	1.802	55	0	1.857	
<i>Bolzano-Bozen</i>	3	0	0	2	1	1	1	0	0	491	4	0	495	
<i>Trento</i>	8	2	1	6	9	0	1	3	3	1.311	51	0	1.362	
Veneto	8	2	1	13	25	4	7	18	5	6.368	379	148	6.895	
Friuli-Venezia Giulia	5	0	0	12	7	0	4	9	3	2.103	34	13	2.150	
Liguria	5	2	0	2	2	0	6	8	7	3.559	267	0	3.826	
Emilia-Romagna	45	45	12	82	143	30	56	68	30	10.622	795	0	11.417	
Toscana	111	11	2	46	38	18	21	31	15	7.610	206	342	8.158	
Umbria	165	7	2	14	12	8	20	9	7	2.412	30	16	2.458	
Marche	20	117	4	16	23	3	1	4	1	2.584	58	12	2.654	
Lazio	13.499	53	19	147	58	19	81	33	20	14.074	1.550	0	15.624	
Abruzzo	92	2.551	118	11	37	1	2	4	0	2.896	34	9	2.939	
Molise	26	16	522	39	19	3	1	0	0	629	7	0	636	
Campania	58	7	5	9.532	19	125	30	7	2	9.822	90	1	9.913	
Puglia	19	11	6	60	12.434	415	18	6	0	13.033	34	16	13.083	
Basilicata	0	1	0	19	25	575	6	2	0	634	8	1	643	
Calabria	9	1	4	10	10	20	3.200	31	1	3.315	105	5	3.425	
Sicilia	11	5	1	7	1	2	104	9.055	2	9.238	48	12	9.298	
Sardegna	8	1	0	5	1	0	0	7	2.309	2.367	25	32	2.424	
ITALIA	14.140	2.841	705	10.082	12.946	1.234	3.612	9.359	2.429	123.792	6.372	875	131.039	

(a) Per gli indicatori di migrazione cfr.tavola 4.4.

Tavola 3.4 - Interruzioni volontarie della gravidanza per stato civile e regione di residenza - Anno 2002 (valori assoluti e composizioni percentuali)

REGIONI DI RESIDENZA	Stato civile								Totale (b)	
	Nubile		Coniugata		Altro (a)		Non indicato			
	N.	%	N.	%	N.	%	N.	%	N.	%
Piemonte	4.807	48,1	4.360	43,7	758	7,6	62	0,6	9.987	100,0
Valle d'Aosta	136	45,8	129	43,4	31	10,4	1	0,3	297	100,0
Lombardia	9.569	47,8	8.719	43,5	1.518	7,6	222	1,1	20.028	100,0
Trentino-Alto Adige	759	52,9	595	41,4	79	5,5	3	0,2	1.436	100,0
<i>Bolzano-Bozen</i>	315	54,4	235	40,6	29	5,0	0	0,0	579	100,0
<i>Trento</i>	444	51,8	360	42,0	50	5,8	3	0,4	857	100,0
Veneto	3.314	46,4	3.269	45,8	517	7,2	45	0,6	7.145	100,0
Friuli-Venezia Giulia	890	44,1	902	44,7	218	10,8	8	0,4	2.018	100,0
Liguria	1.882	51,3	1.417	38,6	371	10,1	1	0,0	3.671	100,0
Emilia-Romagna	4.742	48,5	4.180	42,7	857	8,8	3	0,0	9.782	100,0
Toscana	3.429	47,1	3.241	44,5	556	7,6	60	0,8	7.286	100,0
Umbria	969	44,0	1.045	47,5	174	7,9	14	0,6	2.202	100,0
Marche	1.118	43,1	1.268	48,9	191	7,4	15	0,6	2.592	100,0
Lazio	6.960	49,2	6.132	43,4	1.043	7,4	5	0,0	14.140	100,0
Abruzzo	1.206	42,4	1.413	49,7	188	6,6	34	1,2	2.841	100,0
Molise	311	44,1	362	51,3	28	4,0	4	0,6	705	100,0
Campania	3.866	38,3	5.772	57,3	430	4,3	14	0,1	10.082	100,0
Puglia	4.849	37,5	7.422	57,3	537	4,1	138	1,1	12.946	100,0
Basilicata	481	39,0	709	57,5	39	3,2	5	0,4	1.234	100,0
Calabria	1.245	34,5	2.201	60,9	129	3,6	37	1,0	3.612	100,0
Sicilia	3.470	37,1	5.437	58,1	367	3,9	85	0,9	9.359	100,0
Sardegna	1.197	49,3	1.091	44,9	127	5,2	14	0,6	2.429	100,0
Nord-Ovest	16.394	48,2	14.625	43,0	2.678	7,9	286	0,8	33.983	100,0
Nord-Est	9.705	47,6	8.946	43,9	1.671	8,2	59	0,3	20.381	100,0
Nord	26.099	48,0	23.571	43,4	4.349	8,0	345	0,6	54.364	100,0
Centro	12.476	47,6	11.686	44,6	1.964	7,5	94	0,4	26.220	100,0
Sud	11.958	38,1	17.879	56,9	1.351	4,3	232	0,7	31.420	100,0
Isole	4.667	39,6	6.528	55,4	494	4,2	99	0,8	11.788	100,0
Mezzogiorno	16.625	38,5	24.407	56,5	1.845	4,3	331	0,8	43.208	100,0
ITALIA	55.200	44,6	59.664	48,2	8.158	6,6	770	0,6	123.792	100,0
Esteri	3.293	51,7	2.557	40,1	371	5,8	151	2,4	6.372	100,0
Non indicato	411	47,0	334	38,2	41	4,7	89	10,2	875	100,0
TOTALE	58.904	45,0	62.555	47,7	8.570	6,5	1.010	0,8	131.039	100,0

(a) Separata, divorziata e vedova.

(b) A seguito dell'arrotondamento alla prima cifra decimale, talvolta la somma delle percentuali non è esattamente uguale a 100.

Tavola 3.5 - Interruzioni volontarie della gravidanza per 1000 donne in età feconda (15-49 anni), per regione di residenza, classe di età e stato civile - Anno 2002

REGIONI DI RESIDENZA	Classi di età						
	15-19	20-24	25-29	30-34	35-39	40-44	45-49
NUBILE							
Piemonte	9,0	16,7	14,8	15,0	11,9	5,0	0,4
Valle d'Aosta	9,9	14,5	13,6	13,5	9,6	0,0	0,0
Lombardia	7,3	13,9	12,8	13,0	10,9	5,0	0,5
Trentino-Alto Adige	5,1	8,3	9,9	9,3	9,7	4,9	0,9
<i> Bolzano-Bozen</i>	3,5	6,0	8,1	6,3	8,8	2,4	0,5
<i> Trento</i>	6,8	11,0	12,1	13,4	11,0	8,0	1,2
Veneto	5,0	9,6	9,2	8,6	7,3	3,5	0,1
Friuli-Venezia Giulia	5,9	10,9	8,6	9,2	7,3	4,4	0,0
Liguria	10,1	17,5	17,2	15,6	12,1	5,5	0,6
Emilia-Romagna	7,8	15,7	15,3	14,6	12,8	5,9	0,7
Toscana	7,2	13,2	12,2	12,6	10,6	4,7	0,5
Umbria	6,8	16,4	15,4	17,8	10,7	7,2	0,0
Marche	5,3	9,7	9,5	9,8	9,3	4,7	0,0
Lazio	8,8	17,3	14,6	13,2	10,9	4,7	0,4
Abruzzo	5,9	11,8	12,3	10,5	10,5	4,5	0,3
Molise	6,8	12,3	12,0	10,4	8,5	0,8	1,0
Campania (a)	5,7	11,5	10,6	8,9	7,0	3,0	0,3
Puglia	9,0	14,2	13,3	11,8	8,9	3,6	0,4
Basilicata	4,8	9,9	9,1	8,7	7,5	4,2	0,6
Calabria	3,9	7,4	7,0	6,5	6,1	2,9	0,0
Sicilia	5,4	9,0	8,0	7,4	5,1	2,5	0,1
Sardegna	5,0	6,8	6,6	6,4	5,8	3,0	0,5
Nord-Ovest	8,0	15,0	13,8	13,8	11,3	5,0	0,5
Nord-Est	6,0	11,7	11,5	11,1	9,8	4,7	0,4
Nord	7,2	13,7	12,8	12,6	10,6	4,9	0,5
Centro	7,7	15,0	13,3	12,9	10,7	4,8	0,4
Sud (a)	6,3	11,7	11,0	9,6	7,8	3,3	0,3
Isole	5,3	8,4	7,5	7,1	5,3	2,6	0,2
Mezzogiorno (a)	6,0	10,7	9,9	8,7	6,9	3,0	0,3
ITALIA (a)	6,8	12,7	11,9	11,5	9,5	4,3	0,4
CONIUGATA							
Piemonte	74,2	29,1	16,9	11,7	9,1	4,4	0,4
Valle d'Aosta	148,1	30,2	17,3	12,4	9,7	4,4	0,0
Lombardia	82,1	32,7	14,8	10,1	8,2	3,6	0,3
Trentino-Alto Adige	90,4	15,0	8,3	6,6	6,6	2,7	0,4
<i> Bolzano-Bozen</i>	101,7	15,6	6,7	6,9	5,2	2,1	0,3
<i> Trento</i>	84,7	14,6	9,4	6,4	7,9	3,4	0,6
Veneto	44,7	21,8	11,2	7,5	5,7	2,8	0,4
Friuli-Venezia Giulia	8,7	25,6	13,6	9,9	6,9	3,2	0,4
Liguria	126,4	35,1	17,0	11,4	9,5	4,9	0,4
Emilia-Romagna	69,3	33,7	18,8	12,6	9,2	4,5	0,4
Toscana	44,9	30,7	15,3	10,6	8,5	4,1	0,5
Umbria	72,5	39,9	20,3	14,6	11,2	4,7	0,7
Marche	54,9	25,8	13,2	9,2	7,7	3,9	0,3
Lazio	126,0	42,7	19,3	14,1	10,6	4,6	0,5
Abruzzo	104,2	24,3	13,8	12,3	10,3	5,2	0,4
Molise	55,6	24,8	10,5	12,3	11,7	6,8	0,3
Campania (a)	41,5	19,4	13,1	11,6	10,3	5,3	0,5
Puglia	86,1	34,5	20,9	17,9	16,0	7,6	0,6
Basilicata	77,8	24,7	13,6	12,7	11,0	5,5	0,8
Calabria	34,0	17,0	11,4	11,0	10,6	5,1	0,5
Sicilia	66,1	20,1	12,1	10,5	9,0	4,2	0,4
Sardegna	31,3	17,7	9,5	8,0	6,5	3,5	0,4
Nord-Ovest	82,8	31,8	15,6	10,7	8,6	4,0	0,3
Nord-Est	54,8	26,2	13,9	9,5	7,1	3,4	0,4
Nord	70,3	29,4	14,9	10,2	8,0	3,8	0,4
Centro	77,7	35,8	17,3	12,4	9,6	4,3	0,5
Sud (a)	54,9	23,7	15,2	13,4	12,1	6,0	0,5
Isole	63,0	19,8	11,7	10,0	8,4	4,0	0,4
Mezzogiorno (a)	57,4	22,4	14,1	12,4	10,9	5,4	0,5
ITALIA (a)	63,4	26,6	14,9	11,4	9,3	4,4	0,4

(a) I tassi relativi alla regione Campania per l'anno 2002 sono stimati (cfr. "Qualità dei dati").

Tavola 3.5 segue Interruzioni volontarie della gravidanza per 1000 donne in età feconda (15-49 anni), per regione di residenza, classe di età e stato civile - Anno 2002

REGIONI DI RESIDENZA	Classi di età (a)				
	25-29	30-34	35-39	40-44	45-49
ALTRO STATO CIVILE (b)					
Piemonte	191,0	74,7	37,8	12,5	0,4
Valle d'Aosta	107,1	80,0	40,9	11,6	4,7
Lombardia	226,4	83,2	33,5	13,1	0,8
Trentino-Alto Adige	84,3	32,2	19,6	5,9	0,9
<i>Bolzano-Bozen</i>	38,5	24,2	15,3	4,5	0,9
<i>Trento</i>	114,6	40,4	23,9	7,2	0,9
Veneto	150,2	53,1	29,2	8,9	0,3
Friuli-Venezia Giulia	181,2	75,8	35,1	12,6	1,2
Liguria	263,3	103,3	42,2	16,0	0,4
Emilia-Romagna	302,9	92,5	40,9	14,7	1,1
Toscana	199,3	87,2	37,1	12,2	1,0
Umbria	275,9	162,4	67,0	10,5	0,6
Marche	245,3	91,0	34,9	9,3	1,1
Lazio	330,9	113,3	50,0	13,8	1,2
Abruzzo	242,7	105,5	48,9	19,1	0,9
Molise	285,7	100,0	29,5	14,5	0,0
Campania (c)	151,4	61,9	28,2	5,9	0,3
Puglia	313,1	121,5	53,8	14,4	0,5
Basilicata	104,2	82,0	34,8	5,0	0,0
Calabria	114,6	49,5	25,8	6,3	0,9
Sicilia	129,4	56,3	25,2	5,7	0,3
Sardegna	124,1	75,1	29,0	7,4	0,7
Nord-Ovest	217,6	82,8	35,9	13,3	0,7
Nord-Est	204,3	69,0	33,9	11,5	0,8
Nord	212,0	77,2	35,1	12,6	0,7
Centro	267,4	105,2	45,2	12,6	1,1
Sud (c)	197,4	81,5	37,0	9,6	0,5
Isole	128,4	60,5	26,2	6,1	0,4
Mezzogiorno (c)	174,4	74,5	33,3	8,4	0,5
ITALIA (c)	209,1	81,9	36,8	11,5	0,7

(a) Non sono considerate le età fino a 24 anni, data la frequenza troppo bassa di donne.

(b) Separata, divorziata e vedova.

(c) I tassi relativi alla regione Campania per l'anno 2002 sono stimati (cfr. "Qualità dei dati").

Tavola 3.6 - Interruzioni volontarie della gravidanza per numero di gravidanze precedenti e regione di residenza - Anno 2002 (valori assoluti e composizioni percentuali)

REGIONI DI RESIDENZA	Gravidanze precedenti												Totale (a)	
	0		1		2		3		4 e oltre		Non indicato			
	N.	%	N.	%	N.	%	N.	%	N.	%	N.	%	N.	%
Piemonte	3.808	38,1	2.193	22,0	2.028	20,3	1.084	10,9	874	8,8	0	0,0	9.987	100,0
Valle d'Aosta	114	38,4	65	21,9	74	24,9	31	10,4	12	4,0	1	0,3	297	100,0
Lombardia	7.226	36,1	4.640	23,2	4.339	21,7	2.218	11,1	1.605	8,0	0	0,0	20.028	100,0
Trentino-Alto Adige	538	37,5	289	20,1	293	20,4	169	11,8	146	10,2	1	0,1	1.436	100,0
<i>Bolzano-Bozen</i>	206	35,6	122	21,1	116	20,0	80	13,8	55	9,5	0	0,0	579	100,0
<i>Trento</i>	332	38,7	167	19,5	177	20,7	89	10,4	91	10,6	1	0,1	857	100,0
Veneto	2.614	36,6	1.615	22,6	1.523	21,3	790	11,1	582	8,1	21	0,3	7.145	100,0
Friuli-Venezia Giulia	667	33,1	448	22,2	448	22,2	256	12,7	199	9,9	0	0,0	2.018	100,0
Liguria	1.288	35,1	915	24,9	776	21,1	402	11,0	290	7,9	0	0,0	3.671	100,0
Emilia-Romagna	3.360	34,3	2.406	24,6	2.038	20,8	1.120	11,4	855	8,7	3	0,0	9.782	100,0
Toscana	2.718	37,3	1.721	23,6	1.479	20,3	806	11,1	551	7,6	11	0,2	7.286	100,0
Umbria	626	28,4	494	22,4	523	23,8	255	11,6	197	8,9	107	4,9	2.202	100,0
Marche	825	31,8	582	22,5	579	22,3	314	12,1	230	8,9	62	2,4	2.592	100,0
Lazio	6.528	46,2	2.302	16,3	2.609	18,5	1.490	10,5	1.198	8,5	13	0,1	14.140	100,0
Abruzzo	1.033	36,4	465	16,4	658	23,2	346	12,2	338	11,9	1	0,0	2.841	100,0
Molise	266	37,7	88	12,5	150	21,3	107	15,2	94	13,3	0	0,0	705	100,0
Campania	3.469	34,4	1.405	13,9	2.162	21,4	1.532	15,2	1.511	15,0	3	0,0	10.082	100,0
Puglia	3.760	29,0	1.929	14,9	2.662	20,6	2.054	15,9	2.539	19,6	2	0,0	12.946	100,0
Basilicata	429	34,8	160	13,0	284	23,0	191	15,5	162	13,1	8	0,6	1.234	100,0
Calabria	1.103	30,5	537	14,9	803	22,2	568	15,7	601	16,6	0	0,0	3.612	100,0
Sicilia	2.840	30,3	1.458	15,6	2.124	22,7	1.436	15,3	1.480	15,8	21	0,2	9.359	100,0
Sardegna	943	38,8	470	19,3	480	19,8	259	10,7	248	10,2	29	1,2	2.429	100,0
Nord-Ovest	12.436	36,6	7.813	23,0	7.217	21,2	3.735	11,0	2.781	8,2	1	0,0	33.983	100,0
Nord-Est	7.179	35,2	4.758	23,3	4.302	21,1	2.335	11,5	1.782	8,7	25	0,1	20.381	100,0
Nord	19.615	36,1	12.571	23,1	11.519	21,2	6.070	11,2	4.563	8,4	26	0,0	54.364	100,0
Centro	10.697	40,8	5.099	19,4	5.190	19,8	2.865	10,9	2.176	8,3	193	0,7	26.220	100,0
Sud	10.060	32,0	4.584	14,6	6.719	21,4	4.798	15,3	5.245	16,7	14	0,0	31.420	100,0
Isole	3.783	32,1	1.928	16,4	2.604	22,1	1.695	14,4	1.728	14,7	50	0,4	11.788	100,0
Mezzogiorno	13.843	32,0	6.512	15,1	9.323	21,6	6.493	15,0	6.973	16,1	64	0,1	43.208	100,0
ITALIA	44.155	35,7	24.182	19,5	26.032	21,0	15.428	12,5	13.712	11,1	283	0,2	123.792	100,0
Esteri	1.843	28,9	1.638	25,7	1.297	20,4	771	12,1	818	12,8	5	0,1	6.372	100,0
Non indicato	310	35,4	192	21,9	157	17,9	102	11,7	106	12,1	8	0,9	875	100,0
TOTALE	46.308	35,3	26.012	19,9	27.486	21,0	16.301	12,4	14.636	11,2	296	0,2	131.039	100,0

(a) A seguito dell'arrotondamento alla prima cifra decimale, talvolta la somma delle percentuali non è esattamente uguale a 100

Tavola 3.7 - Interruzioni volontarie della gravidanza per numero di nati vivi precedenti e regione di residenza - Anno 2002 (valori assoluti e composizioni percentuali)

REGIONI DI RESIDENZA	Nati vivi precedenti												Totale (a)	
	0		1		2		3		4 e oltre		Non indicato			
	N.	%	N.	%	N.	%	N.	%	N.	%	N.	%	N.	%
Piemonte	4.692	47,0	2.356	23,6	2.258	22,6	532	5,3	147	1,5	2	0,0	9.987	100,0
Valle d'Aosta	137	46,1	72	24,2	69	23,2	14	4,7	4	1,3	1	0,3	297	100,0
Lombardia	8.862	44,3	4.938	24,7	4.642	23,2	1.198	6,0	385	1,9	3	0,0	20.028	100,0
Trentino-Alto Adige	642	44,7	305	21,2	340	23,7	112	7,8	36	2,5	1	0,1	1.436	100,0
Bolzano-Bozen	245	42,3	131	22,6	143	24,7	43	7,4	17	2,9	0	0,0	579	100,0
Trento	397	46,3	174	20,3	197	23,0	69	8,1	19	2,2	1	0,1	857	100,0
Veneto	3.184	44,6	1.757	24,6	1.664	23,3	411	5,8	108	1,5	21	0,3	7.145	100,0
Friuli-Venezia Giulia	844	41,8	556	27,6	456	22,6	132	6,5	30	1,5	0	0,0	2.018	100,0
Liguria	1.650	44,9	980	26,7	791	21,5	188	5,1	62	1,7	0	0,0	3.671	100,0
Emilia-Romagna	4.350	44,5	2.653	27,1	2.138	21,9	487	5,0	151	1,5	3	0,0	9.782	100,0
Toscana	3.332	45,8	1.854	25,4	1.645	22,6	358	4,9	83	1,1	14	0,2	7.286	100,0
Umbria	813	36,9	566	25,7	551	25,0	120	5,4	45	2,0	107	4,9	2.202	100,0
Marche	1.024	39,5	618	23,8	687	26,5	162	6,3	39	1,5	62	2,4	2.592	100,0
Lazio	7.447	52,7	2.812	19,9	2.985	21,1	710	5,0	173	1,2	13	0,1	14.140	100,0
Abruzzo	1.240	43,6	466	16,4	816	28,7	242	8,5	74	2,6	3	0,0	2.841	100,0
Molise	314	44,5	71	10,1	215	30,5	81	11,5	24	3,4	0	0,0	705	100,0
Campania	3.943	39,1	1.630	16,2	2.915	28,9	1.196	11,9	394	3,9	4	0,0	10.082	100,0
Puglia	4.613	35,6	2.118	16,4	4.293	33,2	1.532	11,8	388	3,0	2	0,0	12.946	100,0
Basilicata	500	40,5	154	12,5	384	31,1	140	11,3	48	3,9	8	0,6	1.234	100,0
Calabria	1.295	35,9	540	15,0	1.095	30,3	486	13,5	195	5,4	1	0,0	3.612	100,0
Sicilia	3.272	35,0	1.583	16,9	2.879	30,8	1.185	12,7	419	4,5	21	0,2	9.359	100,0
Sardegna	1.105	45,5	499	20,5	563	23,2	165	6,8	68	2,8	29	1,2	2.429	100,0
Nord-Ovest	15.341	45,2	8.346	24,6	7.760	22,8	1.932	5,7	598	1,8	6	0,0	33.983	100,0
Nord-Est	9.020	44,3	5.271	25,9	4.598	22,6	1.142	5,6	325	1,6	25	0,1	20.381	100,0
Nord	24.361	44,8	13.617	25,0	12.358	22,7	3.074	5,7	923	1,7	31	0,0	54.364	100,0
Centro	12.616	48,1	5.850	22,3	5.868	22,4	1.350	5,1	340	1,3	196	0,7	26.220	100,0
Sud	11.905	37,9	4.979	15,8	9.718	30,9	3.677	11,7	1.123	3,6	18	0,0	31.420	100,0
Isole	4.377	37,1	2.082	17,7	3.442	29,2	1.350	11,5	487	4,1	50	0,4	11.788	100,0
Mezzogiorno	16.282	37,7	7.061	16,3	13.160	30,5	5.027	11,6	1.610	3,7	68	0,1	43.208	100,0
ITALIA	53.259	43,0	26.528	21,4	31.386	25,4	9.451	7,6	2.873	2,3	295	0,2	123.792	100,0
Estero	2.819	44,2	1.850	29,0	1.194	18,7	343	5,4	161	2,5	5	0,1	6.372	100,0
Non indicato	417	47,8	217	24,8	164	18,7	52	5,9	16	1,8	9	0,9	875	100,0
TOTALE	56.495	43,1	28.595	21,8	32.744	25,0	9.846	7,5	3.050	2,3	309	0,2	131.039	100,0

(a) A seguito dell'arrotondamento alla prima cifra decimale, talvolta la somma delle percentuali non è esattamente uguale a 100

Tavola 3.8 - Interruzioni volontarie della gravidanza per numero delle interruzioni volontarie precedenti e regione di residenza - Anno 2002 (valori assoluti e composizioni percentuali)

REGIONI DI RESIDENZA	Ivg precedenti												Totale	
	0		1		2		3		4 e oltre		Non indicato			
	N.	%	N.	%	N.	%	N.	%	N.	%	N.	%	N.	%
Piemonte	7.684	76,9	1.678	16,8	430	4,3	125	1,3	56	0,6	14	0,1	9.987	100,0
Valle d'Aosta	242	81,5	47	15,8	6	2,0	0	0,0	0	0,0	2	0,7	297	100,0
Lombardia	15.872	79,2	3.185	15,9	672	3,4	184	0,9	78	0,4	37	0,2	20.028	100,0
Trentino-Alto Adige	1.151	80,2	229	15,9	34	2,4	13	0,9	5	0,3	4	0,3	1.436	100,0
<i> Bolzano-Bozen</i>	465	80,3	95	16,4	14	2,4	3	0,5	1	0,2	1	0,2	579	100,0
<i> Trento</i>	686	80,0	134	15,6	20	2,3	10	1,2	4	0,5	3	0,4	857	100,0
Veneto	5.778	80,9	975	13,6	238	3,3	85	1,2	30	0,4	39	0,5	7.145	100,0
Friuli-Venezia Giulia	1.473	73,0	383	19,0	111	5,5	32	1,6	9	0,4	10	0,5	2.018	100,0
Liguria	2.763	75,3	684	18,6	158	4,3	38	1,0	16	0,4	12	0,3	3.671	100,0
Emilia-Romagna	7.280	74,4	1.798	18,4	490	5,0	139	1,4	53	0,5	22	0,2	9.782	100,0
Toscana	5.690	78,1	1.192	16,4	255	3,5	82	1,1	28	0,4	39	0,5	7.286	100,0
Umbria	1.546	70,2	380	17,3	103	4,7	29	1,3	8	0,4	136	6,2	2.202	100,0
Marche	1.973	76,1	400	15,4	102	3,9	33	1,3	13	0,5	71	2,7	2.592	100,0
Lazio (b)	496	3,5	96	0,7	28	0,2	8	0,1	0	0,0	13.512	95,6	14.140	100,0
Abruzzo	2.167	76,3	436	15,3	121	4,3	33	1,2	27	1,0	57	2,0	2.841	100,0
Molise	534	75,7	104	14,8	36	5,1	8	1,1	3	0,4	20	2,8	705	100,0
Campania	7.418	73,6	1.771	17,6	509	5,0	165	1,6	60	0,6	159	1,6	10.082	100,0
Puglia	8.446	65,2	2.744	21,2	1.138	8,8	395	3,1	152	1,2	71	0,5	12.946	100,0
Basilicata	929	75,3	214	17,3	39	3,2	18	1,5	6	0,5	28	2,3	1.234	100,0
Calabria	2.694	74,6	626	17,3	153	4,2	46	1,3	12	0,3	81	2,2	3.612	100,0
Sicilia	7.382	78,9	1.347	14,4	422	4,5	109	1,2	42	0,4	57	0,6	9.359	100,0
Sardegna	1.968	81,0	331	13,6	53	2,2	20	0,8	7	0,3	50	2,1	2.429	100,0
Nord-ovest	26.561	78,2	5.594	16,5	1.266	3,7	347	1,0	150	0,4	65	0,2	33.983	100,0
Nord-est	15.682	76,9	3.385	16,6	873	4,3	269	1,3	97	0,5	75	0,4	20.381	100,0
Nord	42.243	77,7	8.979	16,5	2.139	3,9	616	1,1	247	0,5	140	0,3	54.364	100,0
Centro (b)	9.705	37,0	2.068	7,9	488	1,9	152	0,6	49	0,2	13.758	52,5	26.220	100,0
Sud	22.188	70,6	5.895	18,8	1.996	6,4	665	2,1	260	0,8	416	1,3	31.420	100,0
Isole	9.350	79,3	1.678	14,2	475	4,0	129	1,1	49	0,4	107	0,9	11.788	100,0
Mezzogiorno	31.538	73,0	7.573	17,5	2.471	5,7	794	1,8	309	0,7	523	1,2	43.208	100,0
ITALIA (b)	83.486	67,4	18.620	15,0	5.098	4,1	1.562	1,3	605	0,5	14.421	11,6	123.792	100,0
Estero	3.067	48,1	1.062	16,7	464	7,3	150	2,4	64	1,0	1.565	24,6	6.372	100,0
Non indicato	594	67,9	167	19,1	64	7,3	27	3,1	15	1,7	8	0,9	875	100,0
TOTALE (b)	87.147	66,5	19.849	15,1	5.626	4,3	1.739	1,3	684	0,5	15.994	12,2	131.039	100,0

(a) A seguito dell'arrotondamento alla prima cifra decimale, talvolta la somma delle percentuali non è esattamente uguale a 100

(b) La regione Lazio non ha inviato i dati relativi alle interruzioni volontarie di gravidanza precedenti (cfr. "Qualità dei dati"). I valori in corrispondenza della regione Lazio si riferiscono a interruzioni volontarie di gravidanza di donne residenti nel Lazio, effettuate in altra regione

Tavola 3.9 - Interruzioni volontarie della gravidanza per numero di aborti spontanei precedenti e regione di residenza
- Anno 2002 (valori assoluti e composizioni percentuali)

REGIONI DI RESIDENZA	Aborti spontanei precedenti												Totale (a)	
	0		1		2		3		4 e oltre		Non indicato			
	N.	%	N.	%	N.	%	N.	%	N.	%	N.	%	N.	%
Piemonte	8.953	89,6	850	8,5	135	1,4	21	0,2	16	0,2	12	0,1	9.987	100,0
Valle d'Aosta	270	90,9	21	7,1	4	1,3	0	0,0	0	0,0	2	0,7	297	100,0
Lombardia	18.055	90,1	1.607	8,0	274	1,4	47	0,2	22	0,1	23	0,1	20.028	100,0
Trentino-Alto Adige	1.265	88,1	141	9,8	21	1,5	4	0,3	1	0,1	4	0,3	1.436	100,0
<i>Bolzano-Bozen</i>	498	86,0	71	12,3	8	1,4	1	0,2	0	0,0	1	0,2	579	100,0
<i>Trento</i>	767	89,5	70	8,2	13	1,5	3	0,4	1	0,1	3	0,4	857	100,0
Veneto	6.291	88,1	662	9,3	119	1,7	29	0,4	10	0,1	34	0,5	7.145	100,0
Friuli-Venezia Giulia	1.772	87,8	204	10,1	29	1,4	5	0,2	0	0,0	8	0,4	2.018	100,0
Liguria	3.297	89,8	310	8,4	44	1,2	8	0,2	2	0,1	10	0,3	3.671	100,0
Emilia-Romagna	8.749	89,4	825	8,4	144	1,5	34	0,3	13	0,1	17	0,2	9.782	100,0
Toscana	6.469	88,8	638	8,8	96	1,3	30	0,4	17	0,2	36	0,5	7.286	100,0
Umbria	1.857	84,3	167	7,6	35	1,6	6	0,3	2	0,1	135	6,1	2.202	100,0
Marche	2.253	87,0	225	8,7	30	1,2	11	0,4	1	0,0	72	2,7	2.592	100,0
Lazio (b)	568	4,0	46	0,3	10	0,1	4	0,0	0	0,0	13.512	95,6	14.140	100,0
Abruzzo	2.513	88,5	219	7,7	39	1,4	15	0,5	1	0,0	54	1,9	2.841	100,0
Molise	614	87,1	58	8,2	12	1,7	0	0,0	2	0,3	19	2,7	705	100,0
Campania	9.047	89,7	700	6,9	153	1,5	17	0,2	15	0,1	150	1,5	10.082	100,0
Puglia	11.529	89,1	1.053	8,1	227	1,8	54	0,4	22	0,2	61	0,5	12.946	100,0
Basilicata	1.091	88,4	95	7,7	16	1,3	5	0,4	0	0,0	27	2,2	1.234	100,0
Calabria	3.116	86,3	319	8,8	71	2,0	18	0,5	7	0,2	81	2,2	3.612	100,0
Sicilia	8.057	86,1	985	10,5	211	2,3	36	0,4	15	0,2	55	0,6	9.359	100,0
Sardegna	2.066	85,1	241	9,9	60	2,5	10	0,4	3	0,1	49	2,0	2.429	100,0
Nord-ovest	30.575	90,0	2.788	8,2	457	1,3	76	0,2	40	0,1	47	0,1	33.983	100,0
Nord-est	18.077	88,7	1.832	9,0	313	1,5	72	0,4	24	0,1	63	0,3	20.381	100,0
Nord	48.652	89,5	4.620	8,5	770	1,4	148	0,3	64	0,1	110	0,2	54.364	100,0
Centro (b)	11.147	42,5	1.076	4,1	171	0,7	51	0,2	20	0,1	13.755	52,5	26.220	100,0
Sud	27.910	88,8	2.444	7,8	518	1,6	109	0,3	47	0,1	392	1,2	31.420	100,0
Isole	10.123	85,9	1.226	10,4	271	2,3	46	0,4	18	0,2	104	0,9	11.788	100,0
Mezzogiorno	38.033	88,0	3.670	8,5	789	1,8	155	0,4	65	0,2	496	1,1	43.208	100,0
ITALIA (b)	97.832	79,0	9.366	7,6	1.730	1,4	354	0,3	149	0,1	14.361	11,6	123.792	100,0
Eestero	4.437	69,6	311	4,9	51	0,8	13	0,2	5	0,1	1.555	24,4	6.372	100,0
Non indicato	790	90,3	56	6,4	17	1,9	3	0,3	1	0,1	8	0,9	875	100,0
TOTALE (b)	103.059	78,6	9.733	7,4	1.798	1,4	370	0,3	155	0,1	15.924	12,2	131.039	100,0

(a) A seguito dell'arrotondamento alla prima cifra decimale, talvolta la somma delle percentuali non è esattamente uguale a 100

(b) La regione Lazio non ha inviato i dati relativi agli aborti spontanei precedenti (cfr. "Qualità dei dati"). I valori in corrispondenza della regione Lazio si riferiscono a interruzioni volontarie di gravidanza di donne residenti nel Lazio, effettuate in altra regione

Tavola 3.10 - Interruzioni volontarie della gravidanza per titolo di studio e regione di residenza - Anno 2002 (valori assoluti e composizioni percentuali)

REGIONI DI RESIDENZA	Titolo di studio											
	Nessun titolo o licenza elementare		Licenza scuola media inferiore		Licenza scuola media superiore		Laurea		Non indicato		Totale (a)	
	N.	%	N.	%	N.	%	N.	%	N.	%	N.	%
Piemonte	549	5,5	4.606	46,1	4.125	41,3	458	4,6	249	2,5	9.987	100,0
Valle d'Aosta	15	5,1	152	51,2	108	36,4	15	5,1	7	2,4	297	100,0
Lombardia	1.173	5,9	9.336	46,6	7.117	35,5	1.002	5,0	1.400	7,0	20.028	100,0
Trentino-Alto Adige	78	5,4	608	42,3	666	46,4	79	5,5	5	0,3	1.436	100,0
<i>Bolzano-Bozen</i>	<i>54</i>	<i>9,3</i>	<i>257</i>	<i>44,4</i>	<i>243</i>	<i>42,0</i>	<i>22</i>	<i>3,8</i>	<i>3</i>	<i>0,5</i>	<i>579</i>	<i>100,0</i>
<i>Trento</i>	<i>24</i>	<i>2,8</i>	<i>351</i>	<i>41,0</i>	<i>423</i>	<i>49,4</i>	<i>57</i>	<i>6,7</i>	<i>2</i>	<i>0,2</i>	<i>857</i>	<i>100,0</i>
Veneto	481	6,7	3.441	48,2	2.644	37,0	338	4,7	241	3,4	7.145	100,0
Friuli-Venezia Giulia	72	3,6	979	48,5	813	40,3	120	5,9	34	1,7	2.018	100,0
Liguria	211	5,7	1.512	41,2	1.718	46,8	219	6,0	11	0,3	3.671	100,0
Emilia-Romagna	820	8,4	4.212	43,1	4.142	42,3	579	5,9	29	0,3	9.782	100,0
Toscana	350	4,8	3.098	42,5	2.926	40,2	574	7,9	338	4,6	7.286	100,0
Umbria	90	4,1	878	39,9	985	44,7	159	7,2	90	4,1	2.202	100,0
Marche	179	6,9	1.083	41,8	1.110	42,8	176	6,8	44	1,7	2.592	100,0
Lazio	693	4,9	6.097	43,1	6.427	45,5	848	6,0	75	0,5	14.140	100,0
Abruzzo	133	4,7	1.012	35,6	1.275	44,9	191	6,7	230	8,1	2.841	100,0
Molise	27	3,8	319	45,2	286	40,6	48	6,8	25	3,5	705	100,0
Campania	1.181	11,7	3.827	38,0	3.547	35,2	896	8,9	631	6,3	10.082	100,0
Puglia	1.180	9,1	6.682	51,6	3.787	29,3	444	3,4	853	6,6	12.946	100,0
Basilicata	47	3,8	519	42,1	551	44,7	68	5,5	49	4,0	1.234	100,0
Calabria	364	10,1	1.487	41,2	1.254	34,7	152	4,2	355	9,8	3.612	100,0
Sicilia	929	9,9	4.659	49,8	3.029	32,4	326	3,5	416	4,4	9.359	100,0
Sardegna	133	5,5	1.318	54,3	748	30,8	112	4,6	118	4,9	2.429	100,0
Nord-ovest	1.948	5,7	15.606	45,9	13.068	38,5	1.694	5,0	1.667	4,9	33.983	100,0
Nord-est	1.451	7,1	9.240	45,3	8.265	40,6	1.116	5,5	309	1,5	20.381	100,0
Nord	3.399	6,3	24.846	45,7	21.333	39,2	2.810	5,2	1.976	3,6	54.364	100,0
Centro	1.312	5,0	11.156	42,5	11.448	43,7	1.757	6,7	547	2,1	26.220	100,0
Sud	2.932	9,3	13.846	44,1	10.700	34,1	1.799	5,7	2.143	6,8	31.420	100,0
Isole	1.062	9,0	5.977	50,7	3.777	32,0	438	3,7	534	4,5	11.788	100,0
Mezzogiorno	3.994	9,2	19.823	45,9	14.477	33,5	2.237	5,2	2.677	6,2	43.208	100,0
ITALIA	8.705	7,0	55.825	45,1	47.258	38,2	6.804	5,5	5.200	4,2	123.792	100,0
Estero	765	12,0	3.019	47,4	2.016	31,6	302	4,7	270	4,2	6.372	100,0
Non indicato	115	13,1	333	38,1	249	28,5	37	4,2	141	16,1	875	100,0
TOTALE	9.585	7,3	59.177	45,2	49.523	37,8	7.143	5,5	5.611	4,3	131.039	100,0

(a) A seguito dell'arrotondamento alla prima cifra decimale, talvolta la somma delle percentuali non è esattamente uguale a 100

Tavola 3.11 - Interruzioni volontarie della gravidanza di donne di minore età per tipo di assenso, regione di residenza e tasso per 1000 donne fra i 15 e i 17 anni - Anno 2002 (valori assoluti e composizioni percentuali)

REGIONI DI RESIDENZA	Assenso										Totale (a)	Tasso	
	Dato dai genitori		Dato dal giudice tutelate		Mancante per urgenza		Mancante per interruzione oltre 90 giorni		Non indicato				
	N.	%	N.	%	N.	%	N.	%	N.	%			
Piemonte	176	69,8	59	23,4	0	0,0	1	0,4	13	5,2	252	100,0	5,0
Valle d'Aosta	5	55,6	1	11,1	0	0,0	0	0,0	3	33,3	9	100,0	6,2
Lombardia	326	63,3	156	30,3	1	0,2	1	0,2	20	3,9	515	100,0	4,5
Trentino-Alto Adige	36	75,0	11	22,9	0	0,0	0	0,0	0	0,0	48	100,0	3,5
<i>Bozano-Bozen</i>	10	55,6	8	44,4	0	0,0	0	0,0	0	0,0	18	100,0	2,5
<i>Trento</i>	26	86,7	3	10,0	0	0,0	0	0,0	0	0,0	30	100,0	4,6
Veneto	76	44,7	14	8,2	0	0,0	0	0,0	75	44,1	170	100,0	2,9
Friuli-Venezia Giulia	36	78,3	5	10,9	0	0,0	0	0,0	5	10,9	46	100,0	3,5
Liguria	52	53,6	43	44,3	0	0,0	0	0,0	0	0,0	97	100,0	6,0
Emilia-Romagna	159	78,7	39	19,3	1	0,5	0	0,0	0	0,0	202	100,0	4,7
Toscana	143	63,3	31	13,7	0	0,0	0	0,0	45	19,9	226	100,0	5,5
Umbria	16	38,1	17	40,5	0	0,0	0	0,0	6	14,3	42	100,0	3,9
Marche	51	79,7	7	10,9	0	0,0	0	0,0	6	9,4	64	100,0	3,3
Lazio	154	37,1	151	36,4	9	2,2	2	0,5	90	21,7	415	100,0	5,7
Abruzzo	35	55,6	16	25,4	0	0,0	0	0,0	11	17,5	63	100,0	3,2
Molise	10	50,0	6	30,0	0	0,0	0	0,0	3	15,0	20	100,0	3,8
Campania	160	58,2	91	33,1	4	1,5	0	0,0	10	3,6	275	100,0	3,2
Puglia	223	50,8	119	27,1	0	0,0	1	0,2	82	18,7	439	100,0	6,0
Basilicata	10	52,6	4	21,1	0	0,0	0	0,0	3	15,8	19	100,0	1,8
Calabria	70	64,2	23	21,1	0	0,0	0	0,0	14	12,8	109	100,0	2,8
Sicilia	187	55,8	86	25,7	1	0,3	2	0,6	33	9,9	335	100,0	3,6
Sardegna	61	67,8	20	22,2	0	0,0	0	0,0	9	10,0	90	100,0	3,3
Nord-ovest	559	64,0	259	29,7	1	0,1	2	0,2	36	4,1	873	100,0	4,8
Nord-est	307	65,9	69	14,8	1	0,2	0	0,0	80	17,2	466	100,0	3,6
Nord	866	64,7	328	24,5	2	0,1	2	0,1	116	8,7	1.339	100,0	4,3
Centro	364	48,7	206	27,6	9	1,2	2	0,3	147	19,7	747	100,0	5,2
Sud	508	54,9	259	28,0	4	0,4	1	0,1	123	13,3	925	100,0	3,9
Isole	248	58,4	106	24,9	1	0,2	2	0,5	42	9,9	425	100,0	3,6
Mezzogiorno	756	56,0	365	27,0	5	0,4	3	0,2	165	12,2	1.350	100,0	3,8
ITALIA	1.986	57,8	899	26,2	16	0,5	7	0,2	428	12,5	3.436	100,0	4,2
Estero	11	19,3	36	63,2	0	0,0	1	1,8	5	8,8	57	100,0	
Non indicato	12	57,1	2	9,5	0	0,0	0	0,0	7	33,3	21	100,0	
TOTALE	2.009	57,2	937	26,7	16	0,5	8	0,2	440	12,5	3.514	100,0	

(a) A seguito dell'arrotondamento alla prima cifra decimale, talvolta la somma delle percentuali non è esattamente uguale a 100

Tavola 3.12 - Interruzioni volontarie della gravidanza per tipo di intervento e regione di intervento - Anno 2002 (valori assoluti e composizioni percentuali)

REGIONI DI INTERVENTO	Tipo di intervento								Totale (a)	
	Raschiamento		Metodo Karman		Altra isterosuzione		Altro e non indicato			
	N.	%	N.	%	N.	%	N.	%	N.	%
Piemonte	1.233	10,9	5.956	52,6	4.002	35,3	137	1,2	11.328	100,0
Valle d'Aosta	8	2,9	20	7,2	238	85,9	11	4,0	277	100,0
Lombardia	2.597	11,8	12.746	57,8	6.362	28,9	329	1,5	22.034	100,0
Trentino-Alto Adige	71	3,8	1.280	68,9	496	26,7	10	0,5	1.857	100,0
<i>Bolzano-Bozen</i>	6	1,2	0	0,0	488	98,6	1	0,2	495	100,0
<i>Trento</i>	65	4,8	1.280	94,0	8	0,6	9	0,7	1.362	100,0
Veneto	977	14,2	3.482	50,5	2.275	33,0	161	2,3	6.895	100,0
Friuli-Venezia Giulia	294	13,7	1.298	60,4	495	23,0	63	2,9	2.150	100,0
Liguria	197	5,1	2.748	71,8	828	21,6	53	1,4	3.826	100,0
Emilia-Romagna	678	5,9	8.615	75,5	1.958	17,1	166	1,5	11.417	100,0
Toscana	314	3,8	6.047	74,1	1.697	20,8	100	1,2	8.158	100,0
Umbria	26	1,1	107	4,4	2.105	85,6	220	9,0	2.458	100,0
Marche	79	3,0	2.261	85,2	276	10,4	38	1,4	2.654	100,0
Lazio (b)	980	6,3	14.497	92,8	0	0,0	147	0,9	15.624	100,0
Abruzzo	954	32,5	1.719	58,5	249	8,5	17	0,6	2.939	100,0
Molise	3	0,5	91	14,3	523	82,2	19	3,0	636	100,0
Campania	128	1,3	8.972	90,5	805	8,1	8	0,1	9.913	100,0
Puglia	2.271	17,4	8.987	68,7	1.561	11,9	264	2,0	13.083	100,0
Basilicata	125	19,4	248	38,6	249	38,7	21	3,3	643	100,0
Calabria	2.670	78,0	627	18,3	94	2,7	34	1,0	3.425	100,0
Sicilia	2.337	25,1	4.828	51,9	1.980	21,3	153	1,6	9.298	100,0
Sardegna	1.098	45,3	1.013	41,8	184	7,6	129	5,3	2.424	100,0
Nord-ovest	4.035	10,8	21.470	57,3	11.430	30,5	530	1,4	37.465	100,0
Nord-est	2.020	9,1	14.675	65,8	5.224	23,4	400	1,8	22.319	100,0
Nord	6.055	10,1	36.145	60,5	16.654	27,9	930	1,6	59.784	100,0
Centro	1.399	4,8	22.912	79,3	4.078	14,1	505	1,7	28.894	100,0
Sud	6.151	20,1	20.644	67,4	3.481	11,4	363	1,2	30.639	100,0
Isole	3.435	29,3	5.841	49,8	2.164	18,5	282	2,4	11.722	100,0
Mezzogiorno	9.586	22,6	26.485	62,5	5.645	13,3	645	1,5	42.361	100,0
ITALIA	17.040	13,0	85.542	65,3	26.377	20,1	2.080	1,6	131.039	100,0

(a) A seguito dell'arrotondamento alla prima cifra decimale, talvolta la somma delle percentuali non è esattamente uguale a 100

(b) Il Lazio ha codificato in un'unica voce 'Metodo Karman' e 'Altra isterosuzione'

Tavola 3.13 - Interruzioni volontarie della gravidanza per terapia antalgica e regione di intervento - Anno 2002 (valori assoluti e composizioni percentuali)

REGIONI DI INTERVENTO	Terapia antalgica										Totale (a)	
	Anestesia generale		Anestesia locale		Analgesia senza anestesia		Altra e non indicato		Nessuna			
	N.	%	N.	%	N.	%	N.	%	N.	%	N.	%
Piemonte	11.121	98,2	56	0,5	33	0,3	77	0,7	41	0,4	11.328	100,0
Valle d'Aosta	266	96,0	2	0,7	3	1,1	2	0,7	4	1,4	277	100,0
Lombardia	19.122	86,8	2.570	11,7	96	0,4	149	0,7	97	0,4	22.034	100,0
Trentino-Alto Adige	1.755	94,5	13	0,7	4	0,2	82	4,4	3	0,2	1.857	100,0
<i> Bolzano-Bozen</i>	<i>412</i>	<i>83,2</i>	<i>1</i>	<i>0,2</i>	<i>1</i>	<i>0,2</i>	<i>81</i>	<i>16,4</i>	<i>0</i>	<i>0,0</i>	<i>495</i>	<i>100,0</i>
<i> Trento</i>	<i>1.343</i>	<i>98,6</i>	<i>12</i>	<i>0,9</i>	<i>3</i>	<i>0,2</i>	<i>1</i>	<i>0,1</i>	<i>3</i>	<i>0,2</i>	<i>1.362</i>	<i>100,0</i>
Veneto	5.152	74,7	921	13,4	60	0,9	679	9,8	83	1,2	6.895	100,0
Friuli-Venezia Giulia	2.079	96,7	24	1,1	6	0,3	21	1,0	20	0,9	2.150	100,0
Liguria	3.182	83,2	592	15,5	15	0,4	12	0,3	25	0,7	3.826	100,0
Emilia-Romagna	9.090	79,6	2.211	19,4	34	0,3	42	0,4	40	0,4	11.417	100,0
Toscana	6.758	82,8	1.286	15,8	17	0,2	61	0,7	36	0,4	8.158	100,0
Umbria	2.380	96,8	20	0,8	12	0,5	31	1,3	15	0,6	2.458	100,0
Marche	946	35,6	1.612	60,7	10	0,4	77	2,9	9	0,3	2.654	100,0
Lazio	9.834	62,9	5.619	36,0	0	0,0	34	0,2	137	0,9	15.624	100,0
Abruzzo	2.620	89,1	308	10,5	2	0,1	1	0,0	8	0,3	2.939	100,0
Molise	615	96,7	6	0,9	0	0,0	14	2,2	1	0,2	636	100,0
Campania	8.202	82,7	1.693	17,1	9	0,1	6	0,1	3	0,0	9.913	100,0
Puglia	12.454	95,2	209	1,6	232	1,8	149	1,1	39	0,3	13.083	100,0
Basilicata	624	97,0	3	0,5	2	0,3	9	1,4	5	0,8	643	100,0
Calabria	3.057	89,3	270	7,9	11	0,3	19	0,6	68	2,0	3.425	100,0
Sicilia	8.827	94,9	371	4,0	30	0,3	24	0,3	46	0,5	9.298	100,0
Sardegna	2.328	96,0	5	0,2	3	0,1	76	3,1	12	0,5	2.424	100,0
Nord-ovest	33.691	89,9	3.220	8,6	147	0,4	240	0,6	167	0,4	37.465	100,0
Nord-est	18.076	81,0	3.169	14,2	104	0,5	824	3,7	146	0,7	22.319	100,0
Nord	51.767	86,6	6.389	10,7	251	0,4	1.064	1,8	313	0,5	59.784	100,0
Centro	19.918	68,9	8.537	29,5	39	0,1	203	0,7	197	0,7	28.894	100,0
Sud	27.572	90,0	2.489	8,1	256	0,8	198	0,6	124	0,4	30.639	100,0
Isole	11.155	95,2	376	3,2	33	0,3	100	0,9	58	0,5	11.722	100,0
Mezzogiorno	38.727	91,4	2.865	6,8	289	0,7	298	0,7	182	0,4	42.361	100,0
ITALIA	110.412	84,3	17.791	13,6	579	0,4	1.565	1,2	692	0,5	131.039	100,0

(a) A seguito dell'arrotondamento alla prima cifra decimale, talvolta la somma delle percentuali non è esattamente uguale a 100

Tavola 3.14 - Interruzioni volontarie della gravidanza per soggetto che ha rilasciato la certificazione e regione di intervento - Anno 2002 (valori assoluti e composizioni percentuali)

REGIONI DI INTERVENTO	Certificazione												Totale (a)	
	Consultorio familiare pubblico		Medico di fiducia		Servizio ostetrico ginecologico dell'istituto di cura		Atra Struttura socio-sanitaria		Mancante per immediato pericolo di vita della donna		Non indicato			
	N.	%	N.	%	N.	%	N.	%	N.	%	N.	%	N.	%
Piemonte	6.622	58,5	2.908	25,7	1.654	14,6	74	0,7	2	0,0	68	0,6	11.328	100,0
Valle d'Aosta	23	8,3	137	49,5	112	40,4	2	0,7	0	0,0	3	1,1	277	100,0
Lombardia	7.311	33,2	7.720	35,0	6.062	27,5	713	3,2	8	0,0	220	1,0	22.034	100,0
Trentino-Alto Adige	445	24,0	1.019	54,9	387	20,8	6	0,3	0	0,0	0	0,0	1.857	100,0
<i> Bolzano-Bozen</i>	27	5,5	173	34,9	295	59,6	0	0,0	0	0,0	0	0,0	495	100,0
<i> Trento</i>	418	30,7	846	62,1	92	6,8	6	0,4	0	0,0	0	0,0	1.362	100,0
Veneto	2.423	35,1	2.117	30,7	2.111	30,6	155	2,2	1	0,0	88	1,3	6.895	100,0
Friuli-Venezia Giulia	323	15,0	592	27,5	1.119	52,0	52	2,4	0	0,0	64	3,0	2.150	100,0
Liguria	1.186	31,0	1.486	38,8	985	25,7	169	4,4	0	0,0	0	0,0	3.826	100,0
Emilia-Romagna	5.413	47,4	4.068	35,6	1.738	15,2	196	1,7	2	0,0	0	0,0	11.417	100,0
Toscana	2.979	36,5	3.155	38,7	1.679	20,6	273	3,3	0	0,0	72	0,9	8.158	100,0
Umbria	907	36,9	967	39,3	522	21,2	19	0,8	0	0,0	43	1,7	2.458	100,0
Marche	608	22,9	924	34,8	888	33,5	204	7,7	0	0,0	30	1,1	2.654	100,0
Lazio	8.095	51,8	2.453	15,7	4.684	30,0	386	2,5	1	0,0	5	0,0	15.624	100,0
Abruzzo	166	5,6	917	31,2	1.819	61,9	12	0,4	0	0,0	25	0,9	2.939	100,0
Molise	133	20,9	95	14,9	383	60,2	2	0,3	0	0,0	23	3,6	636	100,0
Campania	1.889	19,1	3.123	31,5	4.823	48,7	28	0,3	45	0,5	5	0,1	9.913	100,0
Puglia	1.269	9,7	7.281	55,7	4.055	31,0	178	1,4	0	0,0	300	2,3	13.083	100,0
Basilicata	111	17,3	110	17,1	412	64,1	2	0,3	0	0,0	8	1,2	643	100,0
Calabria	578	16,9	1.935	56,5	859	25,1	13	0,4	2	0,1	38	1,1	3.425	100,0
Sicilia	1.625	17,5	2.414	26,0	5.027	54,1	99	1,1	1	0,0	132	1,4	9.298	100,0
Sardegna	286	11,8	1.268	52,3	672	27,7	47	1,9	0	0,0	151	6,2	2.424	100,0
Nord-ovest	15.142	40,4	12.251	32,7	8.813	23,5	958	2,6	10	0,0	291	0,8	37.465	100,0
Nord-est	8.604	38,6	7.796	34,9	5.355	24,0	409	1,8	3	0,0	152	0,7	22.319	100,0
Nord	23.746	39,7	20.047	33,5	14.168	23,7	1.367	2,3	13	0,0	443	0,7	59.784	100,0
Centro	12.589	43,6	7.499	26,0	7.773	26,9	882	3,1	1	0,0	150	0,5	28.894	100,0
Sud	4.146	13,5	13.461	43,9	12.351	40,3	235	0,8	47	0,2	399	1,3	30.639	100,0
Isole	1.911	16,3	3.682	31,4	5.699	48,6	146	1,2	1	0,0	283	2,4	11.722	100,0
Mezzogiorno	6.057	14,3	17.143	40,5	18.050	42,6	381	0,9	48	0,1	682	1,6	42.361	100,0
ITALIA	42.392	32,4	44.689	34,1	39.991	30,5	2.630	2,0	62	0,0	1.275	1,0	131.039	100,0

(a) A seguito dell'arrotondamento alla prima cifra decimale, talvolta la somma delle percentuali non è esattamente uguale a 100

Tavola 3.15 - Interruzioni volontarie della gravidanza per urgenza e regione di intervento - Anno 2002 (valori assoluti e composizioni percentuali)

REGIONI DI INTERVENTO	Urgenza						Totale (a)	
	Urgente		Non urgente		Non indicato			
	N.	%	N.	%	N.	%	N.	%
Piemonte	857	7,6	10.421	92,0	50	0,4	11.328	100,0
Valle d'Aosta	19	6,9	258	93,1	0	0,0	277	100,0
Lombardia	1.162	5,3	20.509	93,1	363	1,6	22.034	100,0
Trentino-Alto Adige	107	5,8	1.750	94,2	0	0,0	1.857	100,0
<i>Bolzano-Bozen</i>	30	6,1	465	93,9	0	0,0	495	100,0
<i>Trento</i>	77	5,7	1.285	94,3	0	0,0	1.362	100,0
Veneto	391	5,7	6.176	89,6	328	4,8	6.895	100,0
Friuli-Venezia Giulia	128	6,0	1.985	92,3	37	1,7	2.150	100,0
Liguria	177	4,6	3.649	95,4	0	0,0	3.826	100,0
Emilia-Romagna	2.513	22,0	8.904	78,0	0	0,0	11.417	100,0
Toscana	2.246	27,5	5.880	72,1	32	0,4	8.158	100,0
Umbria	100	4,1	2.300	93,6	58	2,4	2.458	100,0
Marche	141	5,3	2.409	90,8	104	3,9	2.654	100,0
Lazio	1.200	7,7	14.377	92,0	47	0,3	15.624	100,0
Abruzzo	187	6,4	2.749	93,5	3	0,1	2.939	100,0
Molise	17	2,7	600	94,3	19	3,0	636	100,0
Campania	716	7,2	9.197	92,8	0	0,0	9.913	100,0
Puglia	1.372	10,5	10.887	83,2	824	6,3	13.083	100,0
Basilicata	65	10,1	480	74,7	98	15,2	643	100,0
Calabria	368	10,7	3.045	88,9	12	0,4	3.425	100,0
Sicilia	244	2,6	9.014	96,9	40	0,4	9.298	100,0
Sardegna	214	8,8	2.119	87,4	91	3,8	2.424	100,0
Nord-ovest	2.215	5,9	34.837	93,0	413	1,1	37.465	100,0
Nord-est	3.139	14,1	18.815	84,3	365	1,6	22.319	100,0
Nord	5.354	9,0	53.652	89,7	778	1,3	59.784	100,0
Centro	3.687	12,8	24.966	86,4	241	0,8	28.894	100,0
Sud	2.725	8,9	26.958	88,0	956	3,1	30.639	100,0
Isole	458	3,9	11.133	95,0	131	1,1	11.722	100,0
Mezzogiorno	3.183	7,5	38.091	89,9	1.087	2,6	42.361	100,0
ITALIA	12.224	9,3	116.709	89,1	2.106	1,6	131.039	100,0

(a) A seguito dell'arrotondamento alla prima cifra decimale, talvolta la somma delle percentuali non è esattamente uguale a 100

Tavola 3.16 - Interruzioni volontarie della gravidanza per luogo e regione di intervento - Anno 2002
(valori assoluti e composizioni percentuali)

REGIONI DI INTERVENTO	Luogo di intervento				Totale (a)	
	Istituto di cura o ambulatorio pubblico		Casa di cura o ambulatorio privato			
	N.	%	N.	%	N.	%
Piemonte	11.327	100,0	1	0,0	11.328	100,0
Valle d'Aosta	277	100,0	0	0,0	277	100,0
Lombardia	21.864	99,2	170	0,8	22.034	100,0
Trentino-Alto Adige	1.044	56,2	813	43,8	1.857	100,0
<i>Bolzano-Bozen</i>	<i>495</i>	<i>100,0</i>	<i>0</i>	<i>0,0</i>	<i>495</i>	<i>100,0</i>
<i>Trento</i>	<i>549</i>	<i>40,3</i>	<i>813</i>	<i>59,7</i>	<i>1362</i>	<i>100,0</i>
Veneto	6.895	100,0	0	0,0	6.895	100,0
Friuli-Venezia Giulia	2.133	99,2	17	0,8	2.150	100,0
Liguria	3.826	100,0	0	0,0	3.826	100,0
Emilia-Romagna	10.678	93,5	739	6,5	11.417	100,0
Toscana	8.158	100,0	0	0,0	8.158	100,0
Umbria	2.458	100,0	0	0,0	2.458	100,0
Marche	2.654	100,0	0	0,0	2.654	100,0
Lazio	14.873	95,2	751	4,8	15.624	100,0
Abruzzo	2.854	97,1	85	2,9	2.939	100,0
Molise	636	100,0	0	0,0	636	100,0
Campania	7.861	79,3	2.052	20,7	9.913	100,0
Puglia	6.417	49,0	6.666	51,0	13.083	100,0
Basilicata	518	80,6	125	19,4	643	100,0
Calabria	3.148	91,9	277	8,1	3.425	100,0
Sicilia	9.136	98,3	162	1,7	9.298	100,0
Sardegna	1.574	64,9	850	35,1	2.424	100,0
Nord-ovest	37.294	99,5	171	0,5	37.465	100,0
Nord-est	20.750	93,0	1.569	7,0	22.319	100,0
Nord	58.044	97,1	1.740	2,9	59.784	100,0
Centro	28.143	97,4	751	2,6	28.894	100,0
Sud	21.434	70,0	9.205	30,0	30.639	100,0
Isole	10.710	91,4	1.012	8,6	11.722	100,0
Mezzogiorno	32.144	75,9	10.217	24,1	42.361	100,0
ITALIA	118.331	90,3	12.708	9,7	131.039	100,0

(a) A seguito dell'arrotondamento alla prima cifra decimale, talvolta la somma delle percentuali non è esattamente uguale a 100.

Tavola 3.17 - Interruzioni volontarie della gravidanza per cittadinanza e regione di intervento - Anno 2002

REGIONI DI INTERVENTO	Cittadinanza									
	Italia	Unione europea	Europa centro-orientale	Romania	Albania	Ucraina	Altri paesi europei	Africa	Marocco	Nigeria
Piemonte	7.897	52	1.882	1.161	347	79	5	834	369	275
Valle d'Aosta	244	3	14	4	6	1	0	10	10	0
Lombardia	14.463	126	2.366	895	445	422	21	1.558	493	282
Trentino-Alto Adige	1.559	4	160	31	37	22	0	68	31	14
<i>Bolzano-Bozen</i>	376	3	52	4	16	1	0	25	10	1
<i>Trento</i>	1.183	1	108	27	21	21	0	43	21	13
Veneto	4.573	34	1.155	424	158	118	6	577	177	180
Friuli-Venezia Giulia	1.698	10	217	57	46	20	0	141	24	14
Liguria	2.702	20	243	66	84	26	4	147	47	49
Emilia-Romagna	8.105	50	1.482	348	289	267	26	950	320	203
Toscana	6.100	75	1.034	460	254	70	4	293	95	82
Umbria	1.616	16	456	133	105	73	2	115	35	24
Marche	1.903	10	422	90	118	45	7	151	60	23
Lazio	11.096	68	2.809	1.713	121	387	15	390	56	38
Abruzzo	2.483	9	304	68	66	64	3	57	15	21
Molise	612	0	14	3	4	2	0	5	4	0
Campania	8.845	18	831	35	34	562	4	93	21	29
Puglia	12.616	12	265	29	130	55	2	69	13	9
Basilicata	614	2	20	6	4	6	0	6	3	1
Calabria	3.120	4	219	20	11	116	2	16	11	2
Sicilia	8.774	20	152	22	41	15	6	156	36	7
Sardegna	2.278	5	51	8	5	12	1	18	7	7
Nord-ovest	25.306	201	4.505	2.126	882	528	30	2.549	919	606
Nord-est	15.935	98	3.014	860	530	427	32	1.736	552	411
Nord	41.241	299	7.519	2.986	1.412	955	62	4.285	1.471	1.017
Centro	20.715	169	4.721	2.396	598	575	28	949	246	167
Sud	28.290	45	1.653	161	249	805	11	246	67	62
Isole	11.052	25	203	30	46	27	7	174	43	14
Mezzogiorno	39.342	70	1.856	191	295	832	18	420	110	76
ITALIA	101.298	538	14.096	5.573	2.305	2.362	108	5.654	1.827	1.260

REGIONI DI INTERVENTO	America del nord	America centro-meridionale	Cittadinanza					Rep. popolare cinese	Filippine	Australia, Oceania e altro	Non indicato	Totale
			Ecuador	Perù	Asia	Asia	Asia					
Piemonte	3	519	132	225	134	70	29	0	2	11.328		
Valle d'Aosta	1	3	0	0	1	1	0	0	1	277		
Lombardia	15	2.402	1.125	678	992	272	266	1	90	22.034		
Trentino-Alto Adige	0	39	6	9	27	4	1	0	0	1.857		
<i>Bolzano-Bozen</i>	0	19	1	9	20	3	1	0	0	495		
<i>Trento</i>	0	20	5	0	7	1	0	0	0	1.362		
Veneto	17	135	18	15	275	84	22	1	122	6.895		
Friuli-Venezia Giulia	3	44	1	3	31	12	2	0	6	2.150		
Liguria	0	661	537	50	49	21	7	0	0	3.826		
Emilia-Romagna	4	331	88	53	468	197	77	1	0	11.417		
Toscana	25	268	32	118	339	147	58	1	19	8.158		
Umbria	1	165	98	20	41	9	8	0	46	2.458		
Marche	0	72	3	32	75	25	7	0	14	2.654		
Lazio	14	786	306	262	443	65	183	3	0	15.624		
Abruzzo	0	33	0	3	37	31	1	0	13	2.939		
Molise	0	3	0	0	2	0	1	0	0	636		
Campania	15	43	1	7	64	10	7	0	0	9.913		
Puglia	1	21	1	1	30	22	2	0	67	13.083		
Basilicata	0	0	0	0	0	0	0	0	1	643		
Calabria	2	7	0	0	15	6	6	0	40	3.425		
Sicilia	4	30	7	3	135	16	16	0	21	9.298		
Sardegna	6	13	4	0	19	12	3	0	33	2.424		
Nord-ovest	19	3.585	1.794	953	1.176	364	302	1	93	37.465		
Nord-est	24	549	113	80	801	297	102	2	128	22.319		
Nord	43	4.134	1.907	1.033	1.977	661	404	3	221	59.784		
Centro	40	1.291	439	432	898	246	256	4	79	28.894		
Sud	18	107	2	11	148	69	17	0	121	30.639		
Isole	10	43	11	3	154	28	19	0	54	11.722		
Mezzogiorno	28	150	13	14	302	97	36	0	175	42.361		
ITALIA	111	5.575	2.359	1.479	3.177	1.004	696	7	475	131.039		

**Tavola 3.18 - Interruzioni volontarie della gravidanza delle donne straniere per classe di età e regione di residenza
- Anno 2002**

REGIONI DI RESIDENZA	Classi di età										Totale
	Fino a 14 anni	15-19	20-24	25-29	30-34	35-39	40-44	45-49	50 e oltre	Non indicato	
Piemonte	0	108	413	645	493	273	92	3	1	1	2.029
Valle d'Aosta	0	1	7	11	4	3	2	0	0	1	29
Lombardia	6	287	1.434	1.775	1.431	813	265	8	1	0	6.020
Trentino-Alto Adige	0	9	46	79	53	40	13	0	0	0	240
<i>Bolzano-Bozen</i>	0	3	24	39	31	19	1	0	0	0	117
<i>Trento</i>	0	6	22	40	22	21	12	0	0	0	123
Veneto	4	77	428	609	447	244	70	2	1	0	1.882
Friuli-Venezia Giulia	0	13	87	116	109	58	19	2	0	1	405
Liguria	0	54	192	285	185	102	47	2	0	0	867
Emilia-Romagna	0	107	550	775	598	324	109	11	1	0	2.475
Toscana	1	52	342	488	349	178	74	6	1	44	1.535
Umbria	1	30	183	207	199	91	30	2	0	7	750
Marche	0	32	144	196	176	103	28	3	0	7	689
Lazio	3	135	707	847	792	428	147	12	2	0	3.073
Abruzzo	0	17	90	110	94	61	19	0	0	6	397
Molise	0	1	6	4	4	1	1	0	0	1	18
Campania	0	32	222	280	243	174	63	6	0	0	1.020
Puglia	1	19	68	116	100	51	16	1	0	1	373
Basilicata	0	2	9	6	4	3	3	0	0	0	27
Calabria	0	4	37	51	37	37	13	1	0	0	180
Sicilia	1	16	106	138	99	61	34	3	0	2	460
Sardegna	0	2	21	29	20	8	3	2	0	1	86
Nord-ovest	6	450	2.046	2.716	2.113	1.191	406	13	2	2	8.945
Nord-est	4	206	1.111	1.579	1.207	666	211	15	2	1	5.002
Nord	10	656	3.157	4.295	3.320	1.857	617	28	4	3	13.947
Centro	5	249	1.376	1.738	1.516	800	279	23	3	58	6.047
Sud	1	75	432	567	482	327	115	8	0	8	2.015
Isole	1	18	127	167	119	69	37	5	0	3	546
Mezzogiorno	2	93	559	734	601	396	152	13	0	11	2.561
ITALIA	17	998	5.092	6.767	5.437	3.053	1.048	64	7	72	22.555
Eestero	3	304	1.855	1.888	1.259	594	206	12	3	9	6.133
Non indicato	3	27	161	182	129	48	27	0	0	1	578
TOTALE	23	1.329	7.108	8.837	6.825	3.695	1.281	76	10	82	29.266

Capitolo 4 - Dati e indicatori provinciali

Tavola 4.1 - Interruzioni volontarie della gravidanza per classe di età e provincia di intervento - Anno 2002

PROVINCE DI INTERVENTO	Classi di età										Totale
	Fino a 14 anni	15-19	20-24	25-29	30-34	35-39	40-44	45-49	50 e oltre	Non indicato	
Torino	12	557	1.590	1.794	1.591	1.139	511	39	2	0	7.235
Vercelli	0	29	89	81	93	79	32	1	0	1	405
Biella	0	28	52	72	68	53	19	0	0	0	292
Verbano-Cusio-Ossola	0	25	34	66	51	54	23	0	0	0	253
Novara	2	42	112	148	120	123	48	0	0	0	595
Cuneo	2	95	216	216	239	190	76	5	1	0	1.040
Asti	2	45	69	96	95	71	24	5	0	0	407
Alessandria	1	82	203	275	255	207	71	7	0	0	1.101
Piemonte	19	903	2.365	2.748	2.512	1.916	804	57	3	1	11.328
Valle d'Aosta	0	29	44	61	67	55	15	2	0	4	277
Varese	1	121	284	353	384	312	116	11	0	0	1.582
Como	2	70	177	191	158	180	65	10	1	0	854
Sondrio	0	23	46	47	61	55	26	2	0	0	260
Milano	17	755	2.226	2.667	2.526	1.947	742	50	0	1	10.931
Bergamo	1	185	504	578	457	382	140	10	0	0	2.257
Brescia	3	194	526	654	600	456	170	23	1	0	2.627
Pavia	1	95	212	313	305	245	89	3	0	0	1.263
Cremona	0	47	110	133	135	101	49	3	0	0	578
Mantova	3	54	146	212	184	149	67	2	0	0	817
Lecco	1	42	92	92	91	76	36	0	0	0	430
Lodi	0	30	65	97	117	91	32	3	0	0	435
Lombardia	29	1.616	4.388	5.337	5.018	3.994	1.532	117	2	1	22.034
Bolzano-Bozen	2	39	79	109	116	110	36	4	0	0	495
Trento	2	121	254	315	288	260	108	14	0	0	1.362
Trentino-Alto Adige	4	160	333	424	404	370	144	18	0	0	1.857
Verona	2	48	157	191	132	133	46	4	0	0	713
Vicenza	1	84	211	288	282	200	85	4	0	0	1.155
Belluno	0	47	75	108	105	87	40	9	0	0	471
Treviso	2	69	196	265	278	210	90	9	2	0	1.121
Venezia	1	117	324	373	376	272	117	9	2	0	1.591
Padova	3	108	345	403	330	270	103	12	1	0	1.575
Rovigo	1	16	43	67	65	52	22	3	0	0	269
Veneto	10	489	1.351	1.695	1.568	1.224	503	50	5	0	6.895
Pordenone	0	32	75	109	113	101	33	4	0	0	467
Udine	3	59	180	232	236	196	72	8	0	1	987
Gorizia	0	30	57	34	78	58	20	3	0	0	280
Trieste	2	22	79	96	103	70	42	2	0	0	416
Friuli-Venezia Giulia	5	143	391	471	530	425	167	17	0	1	2.150
Imperia	0	40	92	127	117	90	51	2	0	0	519
Savona	0	43	72	120	103	88	43	4	0	0	473
Genova	6	176	455	581	535	410	162	16	0	0	2.341
La Spezia	0	36	73	102	102	127	52	1	0	0	493
Liguria	6	295	692	930	857	715	308	23	0	0	3.826
Piacenza	1	38	98	147	121	93	44	3	0	0	545
Parma	4	90	248	276	281	181	96	8	1	0	1.185
Reggio nell'Emilia	1	76	258	381	329	281	92	6	0	0	1.424
Modena	2	98	351	478	461	309	151	6	0	0	1.856
Bologna	5	176	706	802	695	529	198	23	1	0	3.135
Ferrara	1	32	107	151	137	122	55	6	1	0	612
Ravenna	2	76	190	263	272	199	76	8	0	0	1.086
Forlì	0	41	131	178	137	128	52	4	0	0	671
Rimini	0	49	172	241	199	155	82	5	0	0	903
Emilia-Romagna	16	676	2.261	2.917	2.632	1.997	846	69	3	0	11.417
Massa-Carrara	3	42	89	116	114	88	50	5	0	0	507
Lucca	0	59	137	165	161	138	64	7	0	0	731
Pistoia	0	14	62	57	63	45	14	3	0	0	258
Firenze	7	142	406	509	449	324	159	16	1	7	2.020
Livorno	4	54	136	175	201	163	62	7	0	5	807
Pisa	1	87	223	312	258	239	83	4	0	0	1.207
Arezzo	1	50	138	163	156	121	50	6	0	0	685
Siena	1	47	149	210	213	151	67	4	0	0	842
Grosseto	0	52	88	96	122	107	48	7	0	4	524
Prato	1	40	111	139	111	83	32	2	1	57	577
Toscana	18	587	1.539	1.942	1.848	1.459	629	61	2	73	8.158
Perugia	1	117	417	424	428	323	122	14	1	21	1.868
Terni	2	30	95	143	138	129	48	4	0	1	590
Umbria	3	147	512	567	566	452	170	18	1	22	2.458
Pesaro e Urbino	1	49	113	128	130	132	61	2	0	4	620
Ancona	1	57	138	178	184	150	56	4	0	4	772
Macerata	3	71	196	246	249	182	82	6	0	17	1.052
Ascoli Piceno	0	24	41	57	39	34	12	2	0	1	210
Marche	5	201	488	609	602	498	211	14	0	26	2.654

Tavola 4.1 segue - Interruzioni volontarie della gravidanza per classi di età e provincia di intervento - Anno 2002

PROVINCE DI INTERVENTO	Classi di età										Totale
	Fino a 14 anni	15-19	20-24	25-29	30-34	35-39	40-44	45-49	50 e oltre	Non indicato	
Viterbo	1	32	88	114	110	96	31	1	0	0	473
Rieti	0	14	30	52	43	41	15	4	0	0	199
Roma	21	1.029	2.888	3.229	3.001	2.324	873	75	4	0	13.444
Latina	1	102	225	260	293	234	100	12	0	0	1.227
Frosinone	0	21	42	48	61	82	23	4	0	0	281
Lazio	23	1.198	3.273	3.703	3.508	2.777	1.042	96	4	0	15.624
L'Aquila	4	45	140	159	172	121	77	4	0	5	727
Teramo	0	37	101	142	116	104	45	3	1	19	568
Pescara	3	91	188	230	213	233	100	6	0	7	1.071
Chieti	1	54	101	115	133	112	50	4	0	3	573
Abruzzo	8	227	530	646	634	570	272	17	1	34	2.939
Isernia	0	7	17	25	28	28	10	0	0	2	117
Campobasso	1	43	87	79	118	113	65	3	1	9	519
Molise	1	50	104	104	146	141	75	3	1	11	636
Caserta	3	275	674	689	686	582	239	17	2	0	3.167
Benevento	0	4	12	23	18	27	16	1	0	0	101
Napoli	6	333	752	837	626	552	252	19	0	0	3.377
Avellino	2	106	204	216	270	264	126	13	1	0	1.202
Salerno	5	175	395	415	449	426	180	17	1	3	2.066
Campania	16	893	2.037	2.180	2.049	1.851	813	67	4	3	9.913
Foggia	6	199	403	486	479	428	199	14	0	18	2.232
Bari	14	636	1.158	1.376	1.360	1.220	529	38	4	50	6.385
Taranto	2	120	192	236	216	241	93	3	0	8	1.111
Brindisi	1	135	305	329	353	350	136	8	1	20	1.638
Lecce	3	152	318	331	365	360	158	20	1	9	1.717
Puglia	26	1.242	2.376	2.758	2.773	2.599	1.115	83	6	105	13.083
Potenza	1	23	82	71	92	94	31	9	1	2	406
Matera	2	20	39	45	60	47	22	1	0	1	237
Basilicata	3	43	121	116	152	141	53	10	1	3	643
Cosenza	1	139	255	298	314	325	150	14	3	13	1.512
Catanzaro	1	67	153	166	207	222	89	9	1	8	923
Reggio di Calabria	0	38	92	138	158	159	69	3	1	7	665
Crotone	0	5	10	15	23	13	9	0	0	0	75
Vibo Valentia	0	11	40	45	59	57	34	3	0	1	250
Calabria	2	260	550	662	761	776	351	29	5	29	3.425
Trapani	1	64	83	114	118	113	43	4	0	2	542
Palermo	11	255	505	486	451	390	178	12	0	22	2.310
Messina	9	96	249	268	295	287	125	15	0	5	1.349
Agrigento	2	36	62	81	103	91	41	5	0	7	428
Caltanissetta	1	30	67	68	91	80	33	2	0	3	375
Enna	3	42	67	50	67	75	22	0	0	5	331
Catania	14	259	518	517	486	413	178	20	3	17	2.425
Ragusa	4	77	129	154	154	120	66	2	0	5	711
Siracusa	3	99	172	160	202	133	47	3	0	8	827
Sicilia	48	958	1.852	1.898	1.967	1.702	733	63	3	74	9.298
Sassari	2	81	136	177	183	139	67	7	0	11	803
Nuoro	0	15	31	23	46	49	16	2	0	5	187
Oristano	0	15	26	24	36	36	25	2	0	0	164
Cagliari	1	131	205	260	258	252	118	16	0	29	1.270
Sardegna	3	242	398	484	523	476	226	27	0	45	2.424
Nord-ovest	54	2.843	7.489	9.076	8.454	6.680	2.659	199	5	6	37.465
Nord-est	35	1.468	4.336	5.507	5.134	4.016	1.660	154	8	1	22.319
Nord	89	4.311	11.825	14.583	13.588	10.696	4.319	353	13	7	59.784
Centro	49	2.133	5.812	6.821	6.524	5.186	2.052	189	7	121	28.894
Sud	56	2.715	5.718	6.466	6.515	6.078	2.679	209	18	185	30.639
Isole	51	1.200	2.250	2.382	2.490	2.178	959	90	3	119	11.722
Mezzogiorno	107	3.915	7.968	8.848	9.005	8.256	3.638	299	21	304	42.361
ITALIA	245	10.359	25.605	30.252	29.117	24.138	10.009	841	41	432	131.039

Tavola 4.2 - Interruzioni volontarie della gravidanza per classe di età e provincia di residenza - Anno 2002

PROVINCE DI RESIDENZA	Classi di età										Totale
	Fino a 14 anni	15-19	20-24	25-29	30-34	35-39	40-44	45-49	50 e oltre	Non indicato	
Torino	12	460	1.110	1.341	1.298	1.000	446	36	1	0	5.704
Vercelli	0	26	88	76	92	70	29	0	0	1	382
Biella	1	42	74	92	90	78	24	2	0	0	403
Verbano-Cusio-Ossola	0	24	44	77	67	62	25	0	0	0	299
Novara	1	45	113	149	120	133	55	0	0	0	616
Cuneo	2	100	220	227	231	199	81	6	1	0	1.067
Asti	1	47	78	120	113	76	30	5	0	0	470
Alessandria	1	67	184	245	259	211	72	7	0	0	1.046
Piemonte	18	811	1.911	2.327	2.270	1.829	762	56	2	1	9.987
Valle d'Aosta	0	27	48	66	73	58	19	2	0	4	297
Varese	1	111	252	308	332	278	97	8	0	0	1.387
Corno	2	87	192	223	186	209	73	8	1	0	981
Sondrio	0	15	42	47	55	45	24	2	0	0	230
Milano	16	712	2.049	2.411	2.328	1.870	717	55	0	2	10.160
Bergamo	2	154	337	401	383	328	139	10	0	0	1.754
Brescia	3	176	435	577	528	404	148	22	1	0	2.294
Pavia	1	85	173	259	253	210	80	2	0	0	1.063
Cremona	0	57	134	150	164	121	57	4	0	0	687
Mantova	1	46	98	175	163	142	55	1	0	0	681
Lecco	0	40	81	100	86	79	35	1	0	0	422
Lodi	0	25	54	83	97	78	30	2	0	0	369
Lombardia	26	1.508	3.847	4.734	4.575	3.764	1.455	115	2	2	20.028
Bolzano-Bozen	4	46	92	128	137	129	38	5	0	0	579
Trento	0	80	146	190	171	183	76	11	0	0	857
Trentino-Alto Adige	4	126	238	318	308	312	114	16	0	0	1.436
Verona	3	100	284	375	270	257	96	5	0	1	1.391
Vicenza	1	87	206	263	280	195	85	8	0	0	1.125
Belluno	0	25	47	74	62	59	20	5	0	0	292
Treviso	2	99	258	311	338	258	101	13	3	0	1.383
Venezia	0	103	276	320	334	251	101	8	0	0	1.393
Padova	3	88	216	331	262	226	108	9	1	0	1.244
Rovigo	2	17	64	76	62	69	24	3	0	0	317
Veneto	11	519	1.351	1.750	1.608	1.315	535	51	4	1	7.145
Pordenone	1	32	85	123	125	101	40	5	0	0	512
Udine	2	55	156	189	212	180	70	7	0	1	872
Gorizia	1	24	41	36	73	50	20	2	0	0	247
Trieste	1	23	72	91	95	64	39	2	0	0	387
Friuli-Venezia Giulia	5	134	354	439	505	395	169	16	0	1	2.018
Imperia	0	39	94	118	117	90	52	2	0	0	512
Savona	0	44	70	118	117	107	47	5	0	0	508
Genova	5	164	388	503	483	382	157	14	0	0	2.096
La Spezia	2	41	78	114	116	138	64	2	0	0	555
Liguria	7	288	630	853	833	717	320	23	0	0	3.671
Piacenza	1	48	83	145	121	116	48	1	0	0	563
Parma	4	83	208	285	295	184	103	9	1	0	1.172
Reggio nell'Emilia	0	61	204	297	276	213	85	5	0	0	1.141
Modena	2	95	322	458	425	306	144	8	0	0	1.760
Bologna	4	144	420	557	556	458	174	18	1	0	2.332
Ferrara	2	43	109	162	148	128	54	7	1	0	654
Ravenna	0	60	133	200	211	175	53	6	0	0	838
Forlì	0	46	131	165	151	129	69	5	0	0	696
Rimini	0	28	91	174	151	125	53	4	0	0	626
Emilia-Romagna	13	608	1.701	2.443	2.334	1.834	783	63	3	0	9.782
Massa-Carrara	0	32	86	98	97	73	41	3	0	0	430
Lucca	1	67	127	159	142	131	62	6	0	0	695
Pistoia	0	21	74	69	92	65	20	4	0	1	346
Firenze	6	117	332	430	448	351	176	16	0	5	1.881
Livorno	4	56	131	175	195	160	61	5	0	3	790
Pisa	0	65	137	205	172	185	53	3	0	3	823
Arezzo	0	53	136	171	161	129	53	8	0	0	711
Siena	1	34	88	152	163	119	50	2	0	0	609
Grosseto	0	43	79	83	108	93	38	8	0	4	456
Prato	1	37	106	132	99	84	28	3	1	54	545
Toscana	13	525	1.296	1.674	1.677	1.390	582	58	1	70	7.286
Perugia	2	109	334	381	418	287	110	13	1	15	1.670
Terni	1	26	86	127	119	120	46	5	0	2	532
Umbria	3	135	420	508	537	407	156	18	1	17	2.202
Pesaro e Urbino	1	47	106	123	132	136	72	3	0	2	622
Ancona	2	67	152	192	187	165	62	4	0	5	836
Macerata	1	39	124	140	136	105	44	3	0	4	596
Ascoli Piceno	1	36	89	142	123	91	45	5	0	6	538
Marche	5	189	471	597	578	497	223	15	0	17	2.592

Tavola 4.2 segue - Interruzioni volontarie della gravidanza per classe di età e provincia di residenza - Anno 2002

PROVINCE DI RESIDENZA	Classi di età										Totale
	Fino a 14 anni	15-19	20-24	25-29	30-34	35-39	40-44	45-49	50 e oltre	Non indicato	
Viterbo	2	43	111	125	124	106	36	3	0	1	551
Rieti	2	17	58	77	59	53	27	4	0	0	297
Roma	19	897	2.280	2.584	2.560	2.105	788	70	4	1	11.308
Latina	1	106	203	245	277	198	82	12	1	1	1.126
Frosinone	1	70	180	164	172	195	71	5	0	0	858
Lazio	25	1.133	2.832	3.195	3.192	2.657	1.004	94	5	3	14.140
L'Aquila	4	42	123	156	137	129	70	5	0	7	673
Teramo	0	58	119	152	145	123	43	5	1	12	658
Pescara	2	63	123	155	169	173	91	2	0	8	786
Chieti	1	53	141	148	175	138	57	6	0	5	724
Abruzzo	7	216	506	611	626	563	261	18	1	32	2.841
Isernia	0	14	33	24	41	34	16	0	1	2	165
Campobasso	0	49	99	110	106	107	57	4	0	8	540
Molise	0	63	132	134	147	141	73	4	1	10	705
Caserta	1	153	406	410	380	336	147	7	2	1	1.843
Benevento	0	10	40	41	43	50	21	1	0	0	206
Napoli	8	495	1.151	1.266	1.073	895	391	36	0	0	5.315
Avellino	1	59	124	139	179	184	86	8	1	0	781
Salerno	5	187	392	379	406	386	166	13	1	2	1.937
Campania	15	904	2.113	2.235	2.081	1.851	811	65	4	3	10.082
Foggia	7	205	474	524	480	418	189	14	0	16	2.327
Bari	11	563	1.047	1.225	1.197	1.060	475	34	4	43	5.659
Taranto	3	171	319	356	337	359	134	4	0	18	1.701
Brindisi	0	107	204	242	254	238	84	6	1	13	1.149
Lecce	4	166	415	437	448	424	184	22	1	9	2.110
Puglia	25	1.212	2.459	2.784	2.716	2.499	1.066	80	6	99	12.946
Potenza	5	61	143	164	169	165	78	14	1	6	806
Matera	2	33	83	81	106	86	36	1	0	0	428
Basilicata	7	94	226	245	275	251	114	15	1	6	1.234
Cosenza	1	138	273	282	318	327	143	14	1	10	1.507
Catanzaro	1	50	112	142	152	182	70	8	1	5	723
Reggio di Calabria	0	51	140	171	182	181	84	4	1	6	820
Crotone	1	25	57	70	73	48	25	1	0	1	301
Vibo Valentia	0	18	53	44	57	55	29	3	0	2	261
Calabria	3	282	635	709	782	793	351	30	3	24	3.612
Trapani	0	80	117	129	127	110	46	3	0	4	616
Palermo	11	226	476	460	413	370	170	12	0	19	2.157
Messina	9	99	230	244	290	264	117	14	0	6	1.273
Agrigento	2	59	94	117	132	125	48	7	0	7	591
Caltanissetta	2	50	92	100	92	83	44	3	0	3	469
Enna	3	38	74	57	84	78	22	0	0	5	361
Catania	14	240	491	499	455	394	174	20	3	15	2.305
Ragusa	5	63	118	140	137	113	52	0	0	4	632
Siracusa	3	110	193	193	233	153	59	3	0	8	955
Sicilia	49	965	1.885	1.939	1.963	1.690	732	62	3	71	9.359
Sassari	1	73	130	166	175	128	60	6	0	8	747
Nuoro	1	34	69	65	80	72	32	3	0	8	364
Oristano	0	15	28	35	46	47	27	3	0	1	202
Cagliari	1	117	194	232	225	216	102	14	0	15	1.116
Sardegna	3	239	421	498	526	463	221	26	0	32	2.429
Nord-ovest	51	2.634	6.436	7.980	7.751	6.368	2.556	196	4	7	33.983
Nord-est	33	1.387	3.644	4.950	4.755	3.856	1.601	146	7	2	20.381
Nord	84	4.021	10.080	12.930	12.506	10.224	4.157	342	11	9	54.364
Centro	46	1.982	5.019	5.974	5.984	4.951	1.965	185	7	107	26.220
Sud	57	2.771	6.071	6.718	6.627	6.098	2.676	212	16	174	31.420
Isole	52	1.204	2.306	2.437	2.489	2.153	953	88	3	103	11.788
Mezzogiorno	109	3.975	8.377	9.155	9.116	8.251	3.629	300	19	277	43.208
ITALIA	239	9.978	23.476	28.059	27.606	23.426	9.751	827	37	393	123.792
Estero	3	325	1.915	1.952	1.322	616	212	14	4	9	6.372
Non indicato	3	56	214	241	189	96	46	0	0	30	875
TOTALE	245	10.359	25.605	30.252	29.117	24.138	10.009	841	41	432	131.039

Tavola 4.3 - Interruzioni volontarie della gravidanza per classe di età e provincia di nascita - Anno 2002

PROVINCE DI NASCITA	Classi di età										Totale
	Fino a 14 anni	15-19	20-24	25-29	30-34	35-39	40-44	45-49	50 e oltre	Non indicato	
Torino	11	402	877	983	987	724	263	15	1	1	4.264
Vercelli	1	54	120	95	122	94	36	0	0	0	522
Novara	1	48	88	120	115	117	44	2	0	0	535
Cuneo	2	57	151	134	112	126	54	5	0	0	641
Asti	1	41	45	57	71	56	18	5	0	1	295
Alessandria	1	47	103	110	154	125	41	4	0	0	585
Piemonte	17	649	1.384	1.499	1.561	1.242	456	31	1	2	6.842
Valle d'Aosta	0	18	34	34	40	33	19	2	0	1	181
Varese	1	104	205	237	246	191	61	5	0	1	1.051
Como	2	98	159	169	158	158	46	4	0	0	794
Sondrio	0	15	42	41	44	38	21	3	0	0	204
Milano	10	520	1.012	1.231	1.210	1.127	394	22	0	2	5.528
Bergamo	1	123	219	228	243	245	115	13	0	0	1.187
Brescia	3	122	219	284	272	281	119	21	1	0	1.322
Pavia	1	60	100	158	137	137	50	0	0	1	644
Cremona	1	36	65	86	94	86	44	3	0	1	416
Mantova	2	40	68	90	93	102	54	2	0	0	451
Lombardia	21	1.118	2.089	2.524	2.497	2.365	904	73	1	5	11.597
Bolzano-Bozen	4	40	70	75	91	105	41	5	1	0	432
Trento	0	63	103	100	110	119	51	7	0	0	553
Trentino-Alto Adige	4	103	173	175	201	224	92	12	1	0	985
Verona	0	74	142	177	127	147	64	6	0	0	737
Vicenza	0	64	112	128	156	131	67	6	0	0	664
Belluno	0	24	35	59	53	53	24	4	0	1	253
Treviso	1	76	139	159	177	168	72	18	2	0	812
Venezia	0	78	168	189	242	222	91	9	0	1	1.000
Padova	2	78	134	197	171	162	83	11	1	0	839
Rovigo	2	11	41	46	51	63	28	4	0	0	246
Veneto	5	405	771	955	977	946	429	58	3	2	4.551
Pordenone	1	31	52	72	63	46	27	3	0	0	295
Udine	2	44	101	116	143	130	48	9	0	0	593
Gorizia	0	14	33	37	54	39	18	0	0	0	195
Trieste	2	22	49	66	68	63	31	1	0	0	302
Friuli-Venezia Giulia	5	111	235	291	328	278	124	13	0	0	1.385
Imperia	0	20	53	68	83	69	30	2	0	0	325
Savona	0	34	45	75	81	64	31	2	0	0	332
Genova	4	142	257	335	351	297	109	12	0	0	1.507
La Spezia	2	32	64	65	83	97	43	1	0	0	387
Liguria	6	228	419	543	598	527	213	17	0	0	2.551
Piacenza	0	36	52	90	64	70	28	2	0	0	342
Parma	3	37	74	120	135	103	65	7	0	0	544
Reggio nell'Emilia	0	36	92	106	103	93	39	4	0	0	473
Modena	2	58	142	210	184	163	83	5	0	0	847
Bologna	4	94	208	273	312	285	115	9	1	1	1.302
Ferrara	2	36	69	118	107	115	44	5	0	0	496
Ravenna	0	41	78	114	121	128	39	6	0	0	527
Forlì	0	61	124	167	181	158	84	5	0	1	781
Emilia-Romagna	11	399	839	1.198	1.207	1.115	497	43	1	2	5.312
Massa-Carrara	0	22	63	61	64	56	36	1	0	0	303
Lucca	1	58	96	130	108	95	43	5	0	0	536
Pistoia	0	15	41	35	54	46	15	3	0	1	210
Firenze	7	133	263	335	339	286	136	9	0	9	1.517
Livorno	3	48	102	115	158	134	48	4	0	3	615
Pisa	0	48	89	96	101	107	49	3	0	1	494
Arezzo	0	36	58	58	78	70	34	3	0	0	337
Siena	0	25	46	77	90	75	35	1	0	0	349
Grosseto	0	43	51	50	72	64	31	5	0	4	320
Toscana	11	428	809	957	1.064	933	427	34	0	18	4.681
Perugia	2	74	211	167	215	245	108	14	0	6	1.042
Terni	1	34	63	73	57	93	31	4	0	2	358
Umbria	1	96	203	245	265	252	117	15	0	8	1.202
Pesaro e Urbino	1	34	67	71	76	100	52	2	0	1	404
Ancona	2	55	88	115	108	98	50	4	0	2	522
Macerata	2	21	63	60	61	61	38	3	0	2	311
Ascoli Piceno	0	30	69	78	84	69	38	4	0	3	375
Marche	5	140	287	324	329	328	178	13	0	8	1.612

(a) Mancano le province costituite nell'anno 1995 (Biella, Verbano-Cusio-Ossola, Lecco, Lodi, Rimini, Prato, Crotone, Vibo Valentia) poiché non si rilevano lvg da donne nate in queste province.

Tavola 4.3 segue - Interruzioni volontarie della gravidanza per classe di età e provincia di nascita - Anno 2002

PROVINCE DI NASCITA	Classi di età										Totale
	Fino a 14 anni	15-19	20-24	25-29	30-34	35-39	40-44	45-49	50 e oltre	Non indicato	
Viterbo	0	23	56	66	68	67	26	3	0	2	311
Rieti	1	12	39	61	38	47	23	4	0	0	225
Roma	18	742	1.450	1.571	1.521	1.419	508	35	1	4	7.269
Latina	1	83	134	154	150	130	56	6	1	1	716
Frosinone	1	69	155	123	129	159	64	6	0	0	706
Lazio	21	929	1.834	1.975	1.906	1.822	677	54	2	7	9.227
L'Aquila	3	40	89	116	91	100	58	6	0	5	508
Teramo	0	45	71	78	81	85	38	4	0	6	408
Pescara	2	58	92	117	112	122	73	1	0	5	582
Chieti	1	42	106	115	135	110	57	8	0	6	580
Abruzzo	6	185	358	426	419	417	226	19	0	22	2.078
Isernia	0	8	18	23	38	40	23	0	1	1	152
Campobasso	1	47	87	101	114	103	52	4	0	7	516
Molise	1	55	105	124	152	143	75	4	1	8	668
Caserta	2	137	301	295	304	295	143	11	2	1	1.491
Benevento	0	20	41	63	57	71	31	1	0	0	284
Napoli	9	538	1.228	1.364	1.300	1.121	490	42	0	1	6.093
Avellino	1	54	106	118	148	191	103	9	2	0	732
Salerno	4	187	371	358	402	423	182	18	1	2	1.948
Campania	16	936	2.047	2.198	2.211	2.101	949	81	5	4	10.548
Foggia	6	199	448	512	520	527	254	25	0	15	2.506
Bari	11	574	1.066	1.200	1.189	1.077	507	44	4	41	5.713
Taranto	3	165	323	404	354	389	151	5	0	16	1.810
Brindisi	0	115	225	256	259	266	97	6	1	10	1.235
Lecce	3	154	393	393	433	422	188	21	1	7	2.015
Puglia	23	1.207	2.455	2.765	2.755	2.681	1.197	101	6	89	13.279
Potenza	4	61	136	174	208	212	105	18	0	5	923
Matera	2	42	93	83	131	106	45	2	0	0	504
Basilicata	6	103	229	257	339	318	150	20	0	5	1.427
Cosenza	1	142	281	279	362	372	175	16	1	9	1.638
Catanzaro	4	102	252	305	349	388	175	17	2	7	1.601
Reggio di Calabria	2	61	145	175	213	228	111	8	0	7	950
Calabria	7	305	678	759	924	988	461	41	3	23	4.189
Trapani	1	90	142	137	143	137	62	5	0	4	721
Palermo	11	236	486	473	470	424	210	13	0	19	2.342
Messina	5	100	231	234	283	282	123	13	1	6	1.278
Agrigento	1	54	89	110	145	151	59	8	0	6	623
Caltanissetta	1	55	83	110	136	125	75	5	0	5	595
Enna	2	35	64	67	103	92	29	1	1	5	399
Catania	15	251	491	499	488	428	197	22	2	13	2.406
Ragusa	5	72	122	111	118	101	50	0	0	3	582
Siracusa	2	110	176	186	235	162	68	3	0	6	948
Sicilia	43	1.003	1.884	1.927	2.121	1.902	873	70	4	67	9.894
Sassari	1	76	120	165	173	128	65	7	0	10	745
Nuoro	1	27	60	64	94	102	49	6	0	6	409
Oristano	0	16	26	36	46	52	35	3	0	2	216
Cagliari	1	121	203	259	256	238	122	15	0	14	1.229
Sardegna	3	240	409	524	569	520	271	31	0	32	2.599
Nord-ovest	44	2.013	3.926	4.600	4.696	4.167	1.592	123	2	8	21.171
Nord-est	25	1.018	2.018	2.619	2.713	2.563	1.142	126	5	4	12.233
Nord	69	3.031	5.944	7.219	7.409	6.730	2.734	249	7	12	33.404
Centro	38	1.593	3.133	3.501	3.564	3.335	1.399	116	2	41	16.722
Sud	59	2.791	5.872	6.529	6.800	6.648	3.058	266	15	151	32.189
Isole	46	1.243	2.293	2.451	2.690	2.422	1.144	101	4	99	12.493
Mezzogiorno	105	4.034	8.165	8.980	9.490	9.070	4.202	367	19	250	44.682
ITALIA	212	8.658	17.242	19.700	20.463	19.135	8.335	732	28	303	94.808
Estero	29	1.624	8.085	10.192	8.361	4.794	1.607	108	12	99	34.911
Non indicato (a)	4	77	278	360	293	209	67	1	1	30	1.320
TOTALE	245	10.359	25.605	30.252	29.117	24.138	10.009	841	41	432	131.039

(a) Mancano le province costitutesi nell'anno 1995 (Biella, Verbano-Cusio-Ossola, Lecco, Lodi, Rimini, Prato, Crotone, Vibo Valentia) poiché non si rilevano lvg da donne nate in queste province

Tavola 4.4 - Interruzioni volontarie della gravidanza: indicatori di migrazione provinciale (a)- Anno 2002

PROVINCE	% stanzialità	% emigrazione	% emigrazione nella stessa regione	% emigrazione in altra regione	% immigrazione	% immigrazione dalla stessa regione	% immigrazione da altra regione
Torino	96,6	3,4	1,3	2,0	23,8	3,6	20,2
Vercelli	66,5	33,5	28,3	5,2	37,3	33,3	4,0
Biella	63,5	36,5	32,3	4,2	12,3	9,9	2,4
Verbano-Cusio-Ossola	76,6	23,4	13,4	10,0	9,5	4,7	4,7
Novara	74,7	25,3	9,6	15,7	22,7	15,0	7,7
Cuneo	83,5	16,5	14,5	2,0	14,3	5,8	8,6
Asti	73,8	26,2	23,0	3,2	14,7	13,3	1,5
Alessandria	86,0	14,0	3,5	10,4	18,3	6,8	11,4
Piemonte	88,6	11,4	7,1	4,3	21,9	6,3	15,6
Valle d'Aosta	87,5	12,5	-	12,5	6,1	-	6,1
Varese	82,8	17,2	15,3	1,9	21,2	14,3	6,8
Como	66,8	33,2	31,7	1,5	13,5	10,8	2,7
Sondrio	73,0	27,0	22,2	4,8	24,3	20,1	4,1
Milano	93,4	6,6	4,6	2,0	11,1	6,5	4,6
Bergamo	88,2	11,8	10,4	1,4	22,9	12,8	10,0
Brescia	87,4	12,6	10,0	2,6	22,7	7,6	15,1
Pavia	84,2	15,8	9,6	6,2	33,4	17,3	16,1
Cremona	62,2	37,8	32,9	4,9	32,0	15,4	16,7
Mantova	60,4	39,6	13,2	26,4	38,1	14,3	23,8
Lecco	67,3	32,7	29,9	2,8	32,8	26,3	6,5
Lodi	64,2	35,8	29,0	6,8	48,3	25,1	23,3
Lombardia	86,2	13,8	10,5	3,3	18,6	10,1	8,6
Bolzano-Bozen	77,7	22,3	17,6	4,7	4,2	2,2	2,0
Trento	89,5	10,5	2,0	8,5	35,0	8,9	26,1
Trentino-Alto Adige	84,7	15,3	8,3	7,0	25,4	6,8	18,6
Verona	44,6	55,4	8,8	46,6	11,6	5,6	5,9
Vicenza	77,7	22,3	18,1	4,2	13,5	9,9	3,6
Belluno	81,2	18,8	9,2	9,6	38,0	32,7	5,3
Treviso	66,5	33,5	26,1	7,4	20,3	14,9	5,3
Venezia	79,8	20,2	12,0	8,2	25,1	14,8	10,4
Padova	70,3	29,7	24,5	5,2	40,2	28,4	11,8
Rovigo	53,3	46,7	25,2	21,5	23,4	15,5	7,9
Veneto	67,3	32,7	17,7	15,0	25,9	17,9	8,0
Pordenone	68,4	31,6	20,3	11,3	35,4	11,8	23,6
Udine	83,3	16,7	11,8	4,9	23,2	11,2	12,0
Gorizia	80,2	19,8	16,2	3,6	33,7	30,3	3,4
Trieste	88,6	11,4	8,0	3,4	18,6	12,2	6,4
Friuli-Venezia Giulia	80,1	19,9	13,8	6,1	26,3	13,8	12,5
Imperia	91,4	8,6	5,5	3,1	14,0	9,1	4,9
Savona	74,4	25,6	12,0	13,6	15,6	8,9	6,7
Genova	93,5	6,5	2,8	3,7	11,4	2,5	8,9
La Spezia	73,2	26,8	2,5	24,3	19,8	1,1	18,8
Liguria	87,5	12,5	4,4	8,1	13,3	4,0	9,3
Piacenza	69,1	30,9	8,5	22,4	30,7	4,8	25,8
Parma	82,3	17,7	12,5	5,3	17,5	7,6	9,9
Reggio nell'Emilia	86,9	13,1	11,1	1,9	30,6	17,8	12,8
Modena	88,0	12,0	10,1	2,0	21,0	12,1	8,9
Bologna	92,4	7,6	5,8	1,8	24,6	5,3	19,3
Ferrara	79,5	20,5	15,0	5,5	19,0	9,7	9,3
Ravenna	90,7	9,3	7,8	1,6	33,3	21,4	11,9
Forlì	73,9	26,1	22,3	3,9	31,3	20,9	10,4
Rimini	78,1	21,9	14,1	7,8	35,9	6,8	29,1
Emilia-Romagna	85,2	14,8	10,6	4,2	26,3	11,1	15,2
Massa-Carrara	70,7	29,3	14,7	14,7	42,3	18,7	23,5
Luca	79,7	20,3	18,6	1,7	24,1	13,8	10,3
Pistoia	55,2	44,8	37,3	7,5	20,6	16,6	4,0
Firenze	70,2	29,8	27,1	2,7	40,5	9,3	31,2
Livorno	86,8	13,2	11,6	1,5	16,0	9,4	6,6
Pisa	86,6	13,4	12,2	1,2	36,4	30,0	6,4
Arezzo	77,2	22,8	15,3	7,5	22,5	9,6	12,9
Siena	89,0	11,0	6,6	4,4	37,1	26,4	10,7
Grosseto	82,7	17,3	12,9	4,4	24,8	5,5	19,3
Prato	80,9	19,1	17,8	1,3	31,2	29,6	1,6
Toscana	77,9	22,1	18,2	3,8	32,1	16,3	15,8
Perugia	92,2	7,8	1,5	6,3	18,0	5,0	13,0
Terni	81,0	19,0	13,5	5,5	38,5	5,7	32,8
Umbria	89,5	10,5	4,4	6,1	22,8	5,2	17,6
Pesaro e Urbino	72,3	27,7	5,0	22,7	34,7	14,0	20,7
Ancona	71,8	28,2	23,0	5,3	20,4	13,0	7,4
Macerata	86,7	13,3	8,9	4,4	59,2	47,5	11,7
Ascoli Piceno	22,7	77,3	62,1	15,2	52,7	1,6	51,1
Marche	65,2	34,8	23,5	11,3	43,4	28,1	15,3

(a) Per la definizione degli indicatori di migrazione provinciale cfr. "Indicatori utilizzati"

Tavola 4.4 segue - Interruzioni volontarie della gravidanza: indicatori di migrazione provinciale (a) - Anno 2002

PROVINCE	% stanzialità	% emigrazione	% emigrazione nella stessa regione	% emigrazione in altra regione	% immigrazione	% immigrazione dalla stessa regione	% immigrazione da altra regione
Viterbo	62,8	37,2	15,1	22,1	26,8	18,4	8,5
Rieti	50,8	49,2	22,2	26,9	24,1	13,6	10,6
Roma	96,0	4,0	1,3	2,6	19,2	4,5	14,7
Latina	77,0	23,0	18,3	4,7	29,3	22,4	6,9
Frosinone	31,0	69,0	58,5	10,5	5,3	2,8	2,5
Lazio	88,3	11,7	7,1	4,5	20,1	6,5	13,6
L'Aquila	73,8	26,2	17,8	8,3	31,6	14,6	17,1
Teramo	62,8	37,2	17,8	19,5	27,3	9,9	17,4
Pescara	77,1	22,9	16,7	6,2	43,4	37,7	5,7
Chieti	55,9	44,1	36,2	7,9	29,3	11,2	18,2
Abruzzo	67,6	32,4	22,2	10,2	34,6	21,4	13,2
Isernia	34,5	65,5	37,0	28,5	51,3	23,9	27,4
Campobasso	69,6	30,4	5,2	25,2	27,6	11,8	15,8
Molise	61,4	38,6	12,6	26,0	31,9	14,0	17,9
Caserta	87,8	12,2	4,9	7,3	48,9	46,3	2,6
Benevento	36,4	63,6	46,1	17,5	25,7	25,7	0,0
Napoli	61,3	38,7	35,3	3,5	3,6	2,9	0,7
Avellino	82,6	17,4	7,9	9,5	46,3	43,8	2,5
Salerno	79,7	20,3	14,0	6,3	25,3	13,5	11,9
Campania	70,8	29,2	23,7	5,5	28,0	24,2	3,8
Foggia	85,5	14,5	7,4	7,1	10,9	0,6	10,3
Bari	97,3	2,7	0,8	1,9	13,8	8,7	5,1
Taranto	61,7	38,3	33,6	4,7	5,5	1,4	4,1
Brindisi	84,8	15,2	11,2	4,0	40,5	38,6	1,9
Lecce	78,8	21,2	15,9	5,3	3,2	2,2	1,0
Puglia	86,4	13,6	9,7	4,0	14,6	9,6	5,0
Potenza	42,3	57,7	6,2	51,5	16,0	7,1	8,9
Matera	36,2	63,8	6,8	57,0	34,6	21,1	13,5
Basilicata	40,2	59,8	6,4	53,4	22,9	12,3	10,6
Cosenza	85,1	14,9	5,5	9,4	15,1	8,7	6,5
Catanzaro	86,0	14,0	7,1	6,9	32,6	27,8	4,8
Reggio di Calabria	72,9	27,1	8,8	18,3	10,1	2,1	8,0
Crotone	17,6	82,4	67,1	15,3	0,0	0,0	0,0
Vibo Valentia	70,9	29,1	19,5	9,6	26,0	18,4	7,6
Calabria	75,9	24,1	12,7	11,4	20,0	13,4	6,6
Trapani	76,8	23,2	18,8	4,4	12,7	10,9	1,8
Palermo	94,7	5,3	2,6	2,6	11,6	9,7	1,8
Messina	90,3	9,7	5,1	4,6	14,8	5,7	9,1
Agrigento	62,6	37,4	33,5	3,9	13,6	11,4	2,1
Caltanissetta	55,4	44,6	38,2	6,4	30,7	29,1	1,6
Enna	67,9	32,1	26,6	5,5	26,0	24,8	1,2
Catania	91,5	8,5	6,7	1,8	13,1	12,0	1,0
Ragusa	88,8	11,2	9,7	1,6	21,1	20,3	0,8
Siracusa	79,7	20,3	16,5	3,8	8,0	5,8	2,2
Sicilia	85,2	14,8	11,6	3,2	14,3	11,7	2,6
Sassari	88,8	11,2	6,7	4,6	17,4	11,3	6,1
Nuoro	40,4	59,6	50,3	9,3	21,4	16,6	4,8
Oristano	51,5	48,5	41,1	7,4	36,6	33,5	3,0
Cagliari	95,2	4,8	1,5	3,3	16,4	12,3	4,1
Sardegna	81,4	18,6	13,7	4,9	18,5	13,7	4,7
Nord-ovest	85,6	14,4	10,2	4,2	22,3	9,3	13,1
Nord-est	78,4	21,6	13,3	8,4	28,4	12,1	16,3
Nord	82,9	17,1	11,4	5,7	24,6	10,3	14,3
Centro	83,2	16,8	11,6	5,1	24,5	10,5	13,9
Sud	76,1	23,9	15,6	8,3	22,0	16,0	6,0
Isole	84,4	15,6	12,0	3,6	15,2	12,1	3,1
Mezzogiorno	78,4	21,6	14,6	7,0	20,1	14,9	5,2
ITALIA	81,4	18,6	12,6	6,1	23,1	11,9	11,3

(a) Per la definizione degli indicatori di migrazione provinciale cfr. "Indicatori utilizzati"

Tavola 4.5 - Interruzioni volontarie della gravidanza per stato civile e provincia di residenza - Anno 2002 (valori assoluti e composizioni percentuali)

PROVINCE DI RESIDENZA	Stato civile									
	Nubile		Coniugata		Altro (a)		Non indicato		Totale (b)	
	N.	%	N.	%	N.	%	N.	%	N.	%
Torino	2.873	50,4	2.379	41,7	415	7,3	37	0,6	5.704	100,0
Vercelli	184	48,2	169	44,2	28	7,3	1	0,3	382	100,0
Biella	214	53,1	155	38,5	32	7,9	2	0,5	403	100,0
Verbano-Cusio-Ossola	142	47,5	121	40,5	34	11,4	2	0,7	299	100,0
Novara	280	45,5	290	47,1	45	7,3	1	0,2	616	100,0
Cuneo	452	42,4	512	48,0	96	9,0	7	0,7	1067	100,0
Asti	209	44,5	215	45,7	42	8,9	4	0,9	470	100,0
Alessandria	453	43,3	519	49,6	66	6,3	8	0,8	1.046	100,0
Piemonte	4.807	48,1	4.360	43,7	758	7,6	62	0,6	9.987	100,0
Valle d'Aosta	136	45,8	129	43,4	31	10,4	1	0,3	297	100,0
Varese	624	45,0	645	46,5	102	7,4	16	1,2	1.387	100,0
Como	450	45,9	450	45,9	75	7,6	6	0,6	981	100,0
Sondrio	109	47,4	95	41,3	24	10,4	2	0,9	230	100,0
Milano	5.228	51,5	4.151	40,9	717	7,1	64	0,6	10.160	100,0
Bergamo	803	45,8	786	44,8	116	6,6	49	2,8	1.754	100,0
Brescia	954	41,6	1.045	45,6	225	9,8	70	3,1	2.294	100,0
Pavia	499	46,9	464	43,7	92	8,7	8	0,8	1.063	100,0
Cremona	303	44,1	340	49,5	42	6,1	2	0,3	687	100,0
Mantova	254	37,3	372	54,6	53	7,8	2	0,3	681	100,0
Lecco	199	47,2	194	46,0	29	6,9	0	0,0	422	100,0
Lodi	146	39,6	177	48,0	43	11,7	3	0,8	369	100,0
Lombardia	9.569	47,8	8.719	43,5	1.518	7,6	222	1,1	20.028	100,0
Bolzano-Bozen	315	54,4	235	40,6	29	5,0	0	0,0	579	100,0
Trento	444	51,8	360	42,0	50	5,8	3	0,4	857	100,0
Trentino-Alto Adige	759	52,9	595	41,4	79	5,5	3	0,2	1.436	100,0
Verona	693	49,8	590	42,4	102	7,3	6	0,4	1.391	100,0
Vicenza	435	38,7	615	54,7	68	6,0	7	0,6	1.125	100,0
Belluno	135	46,2	131	44,9	26	8,9	0	0,0	292	100,0
Treviso	621	44,9	666	48,2	93	6,7	3	0,2	1.383	100,0
Venezia	687	49,3	587	42,1	109	7,8	10	0,7	1.393	100,0
Padova	604	48,6	542	43,6	90	7,2	8	0,6	1.244	100,0
Rovigo	139	43,8	138	43,5	29	9,1	11	3,5	317	100,0
Veneto	3.314	46,4	3.269	45,8	517	7,2	45	0,6	7.145	100,0
Pordenone	193	37,7	259	50,6	58	11,3	2	0,4	512	100,0
Udine	400	45,9	379	43,5	91	10,4	2	0,2	872	100,0
Gorizia	108	43,7	114	46,2	25	10,1	0	0,0	247	100,0
Trieste	189	48,8	150	38,8	44	11,4	4	1,0	387	100,0
Friuli-Venezia Giulia	890	44,1	902	44,7	218	10,8	8	0,4	2.018	100,0
Imperia	244	47,7	212	41,4	56	10,9	0	0,0	512	100,0
Savona	253	49,8	194	38,2	61	12,0	0	0,0	508	100,0
Genova	1.142	54,5	733	35,0	221	10,5	0	0,0	2.096	100,0
La Spezia	243	43,8	278	50,1	33	5,9	1	0,2	555	100,0
Liguria	1.882	51,3	1.417	38,6	371	10,1	1	0,0	3.671	100,0
Piacenza	253	44,9	272	48,3	38	6,7	0	0,0	563	100,0
Parma	581	49,6	500	42,7	91	7,8	0	0,0	1.172	100,0
Reggio nell'Emilia	481	42,2	568	49,8	92	8,1	0	0,0	1.141	100,0
Modena	781	44,4	821	46,6	158	9,0	0	0,0	1.760	100,0
Bologna	1.242	53,3	884	37,9	204	8,7	2	0,1	2.332	100,0
Ferrara	328	50,2	268	41,0	58	8,9	0	0,0	654	100,0
Ravenna	422	50,4	339	40,5	77	9,2	0	0,0	838	100,0
Forlì	339	48,7	275	39,5	81	11,6	1	0,1	696	100,0
Rimini	315	50,3	253	40,4	58	9,3	0	0,0	626	100,0
Emilia-Romagna	4.742	48,5	4.180	42,7	857	8,8	3	0,0	9.782	100,0
Massa-Carrara	197	45,8	202	47,0	29	6,7	2	0,5	430	100,0
Lucca	320	46,0	321	46,2	52	7,5	2	0,3	695	100,0
Pistoia	176	50,9	145	41,9	24	6,9	1	0,3	346	100,0
Firenze	949	50,5	775	41,2	128	6,8	29	1,5	1.881	100,0
Livorno	392	49,6	308	39,0	88	11,1	2	0,3	790	100,0
Pisa	370	45,0	379	46,1	71	8,6	3	0,4	823	100,0
Arezzo	294	41,4	369	51,9	42	5,9	6	0,8	711	100,0
Siena	256	42,0	312	51,2	41	6,7	0	0,0	609	100,0
Grosseto	205	45,0	210	46,1	39	8,6	2	0,4	456	100,0
Prato	270	49,5	220	40,4	42	7,7	13	2,4	545	100,0
Toscana	3.429	47,1	3.241	44,5	556	7,6	60	0,8	7.286	100,0
Perugia	759	45,4	779	46,6	120	7,2	12	0,7	1.670	100,0
Terni	210	39,5	266	50,0	54	10,2	2	0,4	532	100,0
Umbria	969	44,0	1.045	47,5	174	7,9	14	0,6	2.202	100,0
Pesaro e Urbino	259	41,6	298	47,9	61	9,8	4	0,6	622	100,0
Ancona	387	46,3	390	46,7	57	6,8	2	0,2	836	100,0
Macerata	231	38,8	321	53,9	38	6,4	6	1,0	596	100,0
Ascoli Piceno	241	44,8	259	48,1	35	6,5	3	0,6	538	100,0
Marche	1.118	43,1	1.268	48,9	191	7,4	15	0,6	2.592	100,0

(a) Separata, divorziata e vedova.

(b) A seguito dell'arrotondamento alla prima cifra decimale, talvolta la somma delle percentuali non è esattamente uguale a 100.

Tavola 4.5 segue - Interruzioni volontarie della gravidanza per stato civile e provincia di residenza - Anno 2002 (valori assoluti e composizioni percentuali)

PROVINCE DI RESIDENZA	Stato civile								Totale (b)	
	Nubile		Coniugata		Altro (a)		Non indicato			
	N.	%	N.	%	N.	%	N.	%	N.	%
Viterbo	254	46,1	260	47,2	36	6,5	1	0,2	551	100,0
Rieti	125	42,1	155	52,2	17	5,7	0	0,0	297	100,0
Roma	5.791	51,2	4.647	41,1	866	7,7	4	0,0	11.308	100,0
Latina	445	39,5	604	53,6	77	6,8	0	0,0	1.126	100,0
Frosinone	345	40,2	466	54,3	47	5,5	0	0,0	858	100,0
Lazio	6.960	49,2	6.132	43,4	1.043	7,4	5	0,0	14.140	100,0
L'Aquila	305	45,3	333	49,5	30	4,5	5	0,7	673	100,0
Teramo	280	42,6	317	48,2	40	6,1	21	3,2	658	100,0
Pescara	331	42,1	388	49,4	64	8,1	3	0,4	786	100,0
Chieti	290	40,1	375	51,8	54	7,5	5	0,7	724	100,0
Abruzzo	1.206	42,4	1.413	49,7	188	6,6	34	1,2	2.841	100,0
Isernia	74	44,8	84	50,9	5	3,0	2	1,2	165	100,0
Campobasso	237	43,9	278	51,5	23	4,3	2	0,4	540	100,0
Molise	311	44,1	362	51,3	28	4,0	4	0,6	705	100,0
Caserta	733	39,8	1.037	56,3	72	3,9	1	0,1	1.843	100,0
Benevento	79	38,3	117	56,8	10	4,9	0	0,0	206	100,0
Napoli	2.037	38,3	3.088	58,1	181	3,4	9	0,2	5.315	100,0
Avellino	260	33,3	482	61,7	37	4,7	2	0,3	781	100,0
Salerno	757	39,1	1.048	54,1	130	6,7	2	0,1	1.937	100,0
Campania	3.866	38,3	5.772	57,3	430	4,3	14	0,1	10.082	100,0
Foggia	808	34,7	1.395	59,9	82	3,5	42	1,8	2.327	100,0
Bari	2.052	36,3	3.315	58,6	232	4,1	60	1,1	5.659	100,0
Taranto	709	41,7	872	51,3	109	6,4	11	0,6	1.701	100,0
Brindisi	429	37,3	666	58,0	46	4,0	8	0,7	1.149	100,0
Lecce	851	40,3	1.174	55,6	68	3,2	17	0,8	2.110	100,0
Puglia	4.849	37,5	7.422	57,3	537	4,1	138	1,1	12.946	100,0
Potenza	306	38,0	475	58,9	23	2,9	2	0,2	806	100,0
Matera	175	40,9	234	54,7	16	3,7	3	0,7	428	100,0
Basilicata	481	39,0	709	57,5	39	3,2	5	0,4	1.234	100,0
Cosenza	564	37,4	884	58,7	48	3,2	11	0,7	1.507	100,0
Catanzaro	242	33,5	436	60,3	28	3,9	17	2,4	723	100,0
Reggio di Calabria	251	30,6	526	64,1	36	4,4	7	0,9	820	100,0
Crotone	111	36,9	178	59,1	11	3,7	1	0,3	301	100,0
Vibo Valentia	77	29,5	177	67,8	6	2,3	1	0,4	261	100,0
Calabria	1.245	34,5	2.201	60,9	129	3,6	37	1,0	3.612	100,0
Trapani	260	42,2	324	52,6	18	2,9	14	2,3	616	100,0
Palermo	838	38,9	1.193	55,3	92	4,3	34	1,6	2.157	100,0
Messina	481	37,8	718	56,4	68	5,3	6	0,5	1.273	100,0
Agrigento	183	31,0	398	67,3	9	1,5	1	0,2	591	100,0
Caltanissetta	149	31,8	299	63,8	20	4,3	1	0,2	469	100,0
Enna	123	34,1	209	57,9	26	7,2	3	0,8	361	100,0
Catania	964	41,8	1.234	53,5	97	4,2	10	0,4	2.305	100,0
Ragusa	205	32,4	407	64,4	15	2,4	5	0,8	632	100,0
Siracusa	267	28,0	655	68,6	22	2,3	11	1,2	955	100,0
Sicilia	3.470	37,1	5.437	58,1	367	3,9	85	0,9	9.359	100,0
Sassari	376	50,3	340	45,5	25	3,3	6	0,8	747	100,0
Nuoro	175	48,1	171	47,0	18	4,9	0	0,0	364	100,0
Oristano	83	41,1	108	53,5	11	5,4	0	0,0	202	100,0
Cagliari	563	50,4	472	42,3	73	6,5	8	0,7	1.116	100,0
Sardegna	1.197	49,3	1.091	44,9	127	5,2	14	0,6	2.429	100,0
Nord-ovest	16.394	48,2	14.625	43,0	2.678	7,9	286	0,8	33.983	100,0
Nord-est	9.705	47,6	8.946	43,9	1.671	8,2	59	0,3	20.381	100,0
Nord	26.099	48,0	23.571	43,4	4.349	8,0	345	0,6	54.364	100,0
Centro	12.476	47,6	11.686	44,6	1.964	7,5	94	0,4	26.220	100,0
Sud	11.958	38,1	17.879	56,9	1.351	4,3	232	0,7	31.420	100,0
Isole	4.667	39,6	6.528	55,4	494	4,2	99	0,8	11.788	100,0
Mezzogiorno	16.625	38,5	24.407	56,5	1.845	4,3	331	0,8	43.208	100,0
ITALIA	55.200	44,6	59.664	48,2	8.158	6,6	770	0,6	123.792	100,0
Estero	3.293	51,7	2.557	40,1	371	5,8	151	2,4	6.372	100,0
Non indicato	411	47,0	334	38,2	41	4,7	89	10,2	875	100,0
TOTALE	58.904	45,0	62.555	47,7	8.570	6,5	1.010	0,8	131.039	100,0

(a) Separata, divorziata e vedova.

(b) A seguito dell'arrotondamento alla prima cifra decimale, talvolta la somma delle percentuali non è esattamente uguale a 100

Tavola 4.6 - Interruzioni volontarie della gravidanza per numero di gravidanze precedenti e provincia di residenza
- Anno 2002 (valori assoluti e composizioni percentuali)

PROVINCE DI RESIDENZA	Gravidanze precedenti												Totale (a)	
	0		1		2		3		4 e oltre		Non indicato			
	N.	%	N.	%	N.	%	N.	%	N.	%	N.	%	N.	%
Torino	2.262	39,7	1.210	21,2	1.110	19,5	606	10,6	516	9,0	0	0,0	5.704	100,0
Vercelli	123	32,2	88	23,0	87	22,8	55	14,4	29	7,6	0	0,0	382	100,0
Biella	158	39,2	98	24,3	75	18,6	39	9,7	33	8,2	0	0,0	403	100,0
Verbano-Cusio-Ossola	114	38,1	70	23,4	58	19,4	35	11,7	22	7,4	0	0,0	299	100,0
Novara	205	33,3	141	22,9	147	23,9	73	11,9	50	8,1	0	0,0	616	100,0
Cuneo	408	38,2	219	20,5	230	21,6	120	11,2	90	8,4	0	0,0	1.067	100,0
Asti	184	39,1	106	22,6	99	21,1	48	10,2	33	7,0	0	0,0	470	100,0
Alessandria	354	33,8	261	25,0	222	21,2	108	10,3	101	9,7	0	0,0	1.046	100,0
Piemonte	3.808	38,1	2.193	22,0	2.028	20,3	1.084	10,9	874	8,8	0	0,0	9.987	100,0
Valle d'Aosta	114	38,4	65	21,9	74	24,9	31	10,4	12	4,0	1	0,3	297	100,0
Varese	558	40,2	317	22,9	274	19,8	144	10,4	94	6,8	0	0,0	1.387	100,0
Como	354	36,1	192	19,6	218	22,2	135	13,8	82	8,4	0	0,0	981	100,0
Sondrio	80	34,8	53	23,0	56	24,3	23	10,0	18	7,8	0	0,0	230	100,0
Milano	3.635	35,8	2.375	23,4	2.150	21,2	1.127	11,1	873	8,6	0	0,0	10.160	100,0
Bergamo	663	37,8	390	22,2	408	23,3	164	9,4	129	7,4	0	0,0	1.754	100,0
Brescia	805	35,1	538	23,5	516	22,5	267	11,6	168	7,3	0	0,0	2.294	100,0
Pavia	362	34,1	264	24,8	221	20,8	125	11,8	91	8,6	0	0,0	1.063	100,0
Cremona	237	34,5	157	22,9	175	25,5	75	10,9	43	6,3	0	0,0	687	100,0
Mantova	228	33,5	175	25,7	165	24,2	69	10,1	44	6,5	0	0,0	681	100,0
Lecco	180	42,7	76	18,0	88	20,9	46	10,9	32	7,6	0	0,0	422	100,0
Lodi	124	33,6	103	27,9	68	18,4	43	11,7	31	8,4	0	0,0	369	100,0
Lombardia	7.226	36,1	4.640	23,2	4.339	21,7	2.218	11,1	1.605	8,0	0	0,0	20.028	100,0
Bolzano-Bozen	206	35,6	122	21,1	116	20,0	80	13,8	55	9,5	0	0,0	579	100,0
Trento	332	38,7	167	19,5	177	20,7	89	10,4	91	10,6	1	0,1	857	100,0
Trentino-Alto Adige	538	37,5	289	20,1	293	20,4	169	11,8	146	10,2	1	0,1	1.436	100,0
Verona	487	35,0	323	23,2	298	21,4	165	11,9	115	8,3	3	0,2	1.391	100,0
Vicenza	355	31,6	260	23,1	233	20,7	151	13,4	122	10,8	4	0,4	1.125	100,0
Belluno	115	39,4	52	17,8	69	23,6	36	12,3	20	6,8	0	0,0	292	100,0
Treviso	478	34,6	310	22,4	314	22,7	169	12,2	108	7,8	4	0,3	1.383	100,0
Venezia	534	38,3	345	24,8	288	20,7	110	7,9	107	7,7	9	0,6	1.393	100,0
Padova	515	41,4	265	21,3	243	19,5	130	10,5	90	7,2	1	0,1	1.244	100,0
Rovigo	130	41,0	60	18,9	78	24,6	29	9,1	20	6,3	0	0,0	317	100,0
Veneto	2.614	36,6	1.615	22,6	1.523	21,3	790	11,1	582	8,1	21	0,3	7.145	100,0
Pordenone	149	29,1	115	22,5	119	23,2	78	15,2	51	10,0	0	0,0	512	100,0
Udine	311	35,7	197	22,6	187	21,4	95	10,9	82	9,4	0	0,0	872	100,0
Gorizia	85	34,4	56	22,7	54	21,9	31	12,6	21	8,5	0	0,0	247	100,0
Trieste	122	31,5	80	20,7	88	22,7	52	13,4	45	11,6	0	0,0	387	100,0
Friuli-Venezia Giulia	667	33,1	448	22,2	448	22,2	256	12,7	199	9,9	0	0,0	2.018	100,0
Imperia	169	33,0	138	27,0	112	21,9	61	11,9	32	6,3	0	0,0	512	100,0
Savona	181	35,6	124	24,4	108	21,3	59	11,6	36	7,1	0	0,0	508	100,0
Genova	744	35,5	506	24,1	418	19,9	236	11,3	192	9,2	0	0,0	2.096	100,0
La Spezia	194	35,0	147	26,5	138	24,9	46	8,3	30	5,4	0	0,0	555	100,0
Liguria	1.288	35,1	915	24,9	776	21,1	402	11,0	290	7,9	0	0,0	3.671	100,0
Piacenza	196	34,8	154	27,4	115	20,4	60	10,7	38	6,7	0	0,0	563	100,0
Parma	413	35,2	247	21,1	255	21,8	150	12,8	107	9,1	0	0,0	1.172	100,0
Reggio nell'Emilia	358	31,4	257	22,5	255	22,3	156	13,7	115	10,1	0	0,0	1.141	100,0
Modena	571	32,4	436	24,8	387	22,0	198	11,3	168	9,5	0	0,0	1.760	100,0
Bologna	852	36,5	614	26,3	430	18,4	229	9,8	206	8,8	1	0,0	2.332	100,0
Ferrara	244	37,3	154	23,5	128	19,6	78	11,9	50	7,6	0	0,0	654	100,0
Ravenna	269	32,1	203	24,2	197	23,5	103	12,3	66	7,9	0	0,0	838	100,0
Forlì	255	36,6	194	27,9	125	18,0	79	11,4	42	6,0	1	0,1	696	100,0
Rimini	202	32,3	147	23,5	146	23,3	67	10,7	63	10,1	1	0,2	626	100,0
Emilia-Romagna	3.360	34,3	2.406	24,6	2.038	20,8	1.120	11,4	855	8,7	3	0,0	9.782	100,0
Massa-Carrara	147	34,2	122	28,4	103	24,0	39	9,1	18	4,2	1	0,2	430	100,0
Lucca	281	40,4	173	24,9	135	19,4	57	8,2	49	7,1	0	0,0	695	100,0
Pistoia	144	41,6	81	23,4	63	18,2	34	9,8	24	6,9	0	0,0	346	100,0
Firenze	739	39,3	422	22,4	381	20,3	204	10,8	134	7,1	1	0,1	1.881	100,0
Livorno	321	40,6	181	22,9	136	17,2	87	11,0	64	8,1	1	0,1	790	100,0
Pisa	322	39,1	179	21,7	149	18,1	114	13,9	59	7,2	0	0,0	823	100,0
Arezzo	221	31,1	171	24,1	153	21,5	93	13,1	70	9,8	3	0,4	711	100,0
Siena	188	30,9	154	25,3	144	23,6	69	11,3	51	8,4	3	0,5	609	100,0
Grosseto	163	35,7	103	22,6	102	22,4	45	9,9	41	9,0	2	0,4	456	100,0
Prato	192	35,2	135	24,8	113	20,7	64	11,7	41	7,5	0	0,0	545	100,0
Toscana	2.718	37,3	1.721	23,6	1.479	20,3	806	11,1	551	7,6	11	0,2	7.286	100,0
Perugia	498	29,8	384	23,0	383	22,9	184	11,0	158	9,5	63	3,8	1.670	100,0
Terni	128	24,1	110	20,7	140	26,3	71	13,3	39	7,3	44	8,3	532	100,0
Umbria	626	28,4	494	22,4	523	23,8	255	11,6	197	8,9	107	4,9	2.202	100,0
Pesaro e Urbino	174	28,0	136	21,9	154	24,8	75	12,1	43	6,9	40	6,4	622	100,0
Ancona	272	32,5	200	23,9	176	21,1	86	10,3	86	10,3	16	1,9	836	100,0
Macerata	186	31,2	128	21,5	137	23,0	88	14,8	54	9,1	3	0,5	596	100,0
Ascoli Piceno	193	35,9	118	21,9	112	20,8	65	12,1	47	8,7	3	0,6	538	100,0
Marche	825	31,8	582	22,5	579	22,3	314	12,1	230	8,9	62	2,4	2.592	100,0

(a) A seguito dell'arrotondamento alla prima cifra decimale, talvolta la somma delle percentuali non è esattamente uguale a 100

Tavola 4.6 segue - Interruzioni volontarie della gravidanza per numero di gravidanze precedenti e provincia di residenza
- Anno 2002 (valori assoluti e composizioni percentuali)

PROVINCE DI RESIDENZA	Gravidanze precedenti												Totale (a)	
	0		1		2		3		4 e oltre		Non indicato			
	N.	%	N.	%	N.	%	N.	%	N.	%	N.	%	N.	%
Viterbo	226	41,0	114	20,7	96	17,4	55	10,0	52	9,4	8	1,5	551	100,0
Rieti	120	40,4	51	17,2	60	20,2	36	12,1	29	9,8	1	0,3	297	100,0
Roma	5.493	48,6	1.805	16,0	1.916	16,9	1.139	10,1	951	8,4	4	0,0	11.308	100,0
Latina	346	30,7	204	18,1	329	29,2	152	13,5	95	8,4	0	0,0	1.126	100,0
Frosinone	343	40,0	128	14,9	208	24,2	108	12,6	71	8,3	0	0,0	858	100,0
Lazio	6.528	46,2	2.302	16,3	2.609	18,5	1.490	10,5	1.198	8,5	13	0,1	14.140	100,0
L'Aquila	274	40,7	88	13,1	177	26,3	75	11,1	59	8,8	0	0,0	673	100,0
Teramo	241	36,6	119	18,1	142	21,6	79	12,0	77	11,7	0	0,0	658	100,0
Pescara	261	33,2	138	17,6	178	22,6	99	12,6	109	13,9	1	0,1	786	100,0
Chieti	257	35,5	120	16,6	161	22,2	93	12,8	93	12,8	0	0,0	724	100,0
Abruzzo	1.033	36,4	465	16,4	658	23,2	346	12,2	338	11,9	1	0,0	2.841	100,0
Isernia	63	38,2	20	12,1	43	26,1	15	9,1	24	14,5	0	0,0	165	100,0
Campobasso	203	37,6	68	12,6	107	19,8	92	17,0	70	13,0	0	0,0	540	100,0
Molise	266	37,7	88	12,5	150	21,3	107	15,2	94	13,3	0	0,0	705	100,0
Caserta	544	29,5	295	16,0	409	22,2	294	16,0	300	16,3	1	0,1	1.843	100,0
Benevento	74	35,9	24	11,7	31	15,0	36	17,5	41	19,9	0	0,0	206	100,0
Napoli	1.773	33,4	748	14,1	1.158	21,8	817	15,4	817	15,4	2	0,0	5.315	100,0
Avellino	370	47,4	67	8,6	115	14,7	101	12,9	128	16,4	0	0,0	781	100,0
Salerno	708	36,6	271	14,0	449	23,2	284	14,7	225	11,6	0	0,0	1.937	100,0
Campania	3.469	34,4	1.405	13,9	2.162	21,4	1.532	15,2	1.511	15,0	3	0,0	10.082	100,0
Foggia	627	26,9	317	13,6	471	20,2	388	16,7	523	22,5	1	0,0	2.327	100,0
Bari	1.626	28,7	891	15,7	1.160	20,5	887	15,7	1.094	19,3	1	0,0	5.659	100,0
Taranto	511	30,0	249	14,6	347	20,4	256	15,0	338	19,9	0	0,0	1.701	100,0
Brindisi	310	27,0	176	15,3	232	20,2	192	16,7	239	20,8	0	0,0	1.149	100,0
Lecce	686	32,5	296	14,0	452	21,4	331	15,7	345	16,4	0	0,0	2.110	100,0
Puglia	3.760	29,0	1.929	14,9	2.662	20,6	2.054	15,9	2.539	19,6	2	0,0	12.946	100,0
Potenza	286	35,5	103	12,8	180	22,3	133	16,5	103	12,8	1	0,1	806	100,0
Matera	143	33,4	57	13,3	104	24,3	58	13,6	59	13,8	7	1,6	428	100,0
Basilicata	429	34,8	160	13,0	284	23,0	191	15,5	162	13,1	8	0,6	1.234	100,0
Cosenza	469	31,1	239	15,9	354	23,5	224	14,9	221	14,7	0	0,0	1.507	100,0
Catanzaro	229	31,7	110	15,2	170	23,5	98	13,6	116	16,0	0	0,0	723	100,0
Reggio di Calabria	226	27,6	127	15,5	170	20,7	130	15,9	167	20,4	0	0,0	820	100,0
Crotone	90	29,9	37	12,3	55	18,3	65	21,6	54	17,9	0	0,0	301	100,0
Vibo Valentia	89	34,1	24	9,2	54	20,7	51	19,5	43	16,5	0	0,0	261	100,0
Calabria	1.103	30,5	537	14,9	803	22,2	568	15,7	601	16,6	0	0,0	3.612	100,0
Trapani	222	36,0	81	13,1	135	21,9	82	13,3	86	14,0	10	1,6	616	100,0
Palermo	722	33,5	344	15,9	435	20,2	332	15,4	320	14,8	4	0,2	2.157	100,0
Messina	355	27,9	191	15,0	337	26,5	185	14,5	202	15,9	3	0,2	1.273	100,0
Agrigento	169	28,6	87	14,7	137	23,2	107	18,1	89	15,1	2	0,3	591	100,0
Caltanissetta	149	31,8	62	13,2	101	21,5	70	14,9	87	18,6	0	0,0	469	100,0
Enna	109	30,2	56	15,5	82	22,7	61	16,9	53	14,7	0	0,0	361	100,0
Catania	633	27,5	378	16,4	512	22,2	374	16,2	407	17,7	1	0,0	2.305	100,0
Ragusa	192	30,4	108	17,1	145	22,9	99	15,7	88	13,9	0	0,0	632	100,0
Siracusa	289	30,3	151	15,8	240	25,1	126	13,2	148	15,5	1	0,1	955	100,0
Sicilia	2.840	30,3	1.458	15,6	2.124	22,7	1.436	15,3	1.480	15,8	21	0,2	9.359	100,0
Sassari	267	35,7	151	20,2	159	21,3	74	9,9	75	10,0	21	2,8	747	100,0
Nuoro	148	40,7	59	16,2	69	19,0	47	12,9	37	10,2	4	1,1	364	100,0
Oristano	65	32,2	41	20,3	44	21,8	24	11,9	27	13,4	1	0,5	202	100,0
Cagliari	463	41,5	219	19,6	208	18,6	114	10,2	109	9,8	3	0,3	1.116	100,0
Sardegna	943	38,8	470	19,3	480	19,8	259	10,7	248	10,2	29	1,2	2.429	100,0
Nord-ovest	12.436	36,6	7.813	23,0	7.217	21,2	3.735	11,0	2.781	8,2	1	0,0	33.983	100,0
Nord-est	7.179	35,2	4.758	23,3	4.302	21,1	2.335	11,5	1.782	8,7	25	0,1	20.381	100,0
Nord	19.615	36,1	12.571	23,1	11.519	21,2	6.070	11,2	4.563	8,4	26	0,0	54.364	100,0
Centro	10.697	40,8	5.099	19,4	5.190	19,8	2.865	10,9	2.176	8,3	193	0,7	26.220	100,0
Sud	10.060	32,0	4.584	14,6	6.719	21,4	4.798	15,3	5.245	16,7	14	0,0	31.420	100,0
Isole	3.783	32,1	1.928	16,4	2.604	22,1	1.695	14,4	1.728	14,7	50	0,4	11.788	100,0
Mezzogiorno	13.843	32,0	6.512	15,1	9.323	21,6	6.493	15,0	6.973	16,1	64	0,1	43.208	100,0
ITALIA	44.155	35,7	24.182	19,5	26.032	21,0	15.428	12,5	13.712	11,1	283	0,2	123.792	100,0
Esteri	1.843	28,9	1.638	25,7	1.297	20,4	771	12,1	818	12,8	5	0,1	6.372	100,0
Non indicato	310	35,4	192	21,9	157	17,9	102	11,7	106	12,1	8	0,9	875	100,0
TOTALE	46.308	35,3	26.012	19,9	27.486	21,0	16.301	12,4	14.636	11,2	296	0,2	131.039	100,0

(a) A seguito dell'arrotondamento alla prima cifra decimale, talvolta la somma delle percentuali non è esattamente uguale a 100

Tavola 4.7 - Interruzioni volontarie della gravidanza per numero di nati vivi precedenti e provincia di residenza - Anno 2002 (valori assoluti e composizioni percentuali)

PROVINCE DI RESIDENZA	Nati vivi precedenti												Totale (a)	
	0		1		2		3		4 e oltre		Non indicato			
	N.	%	N.	%	N.	%	N.	%	N.	%	N.	%	N.	%
Torino	2.812	49,3	1.297	22,7	1.244	21,8	270	4,7	80	1,4	1	0,0	5.704	100,0
Vercelli	163	42,7	101	26,4	86	22,5	29	7,6	3	0,8	0	0,0	382	100,0
Biella	191	47,4	98	24,3	81	20,1	22	5,5	11	2,7	0	0,0	403	100,0
Verbano-Cusio-Ossola	129	43,1	80	26,8	64	21,4	23	7,7	3	1,0	0	0,0	299	100,0
Novara	255	41,4	150	24,4	163	26,5	35	5,7	13	2,1	0	0,0	616	100,0
Cuneo	482	45,2	238	22,3	273	25,6	58	5,4	16	1,5	0	0,0	1.067	100,0
Asti	212	45,1	120	25,5	104	22,1	29	6,2	5	1,1	0	0,0	470	100,0
Alessandria	448	42,8	272	26,0	243	23,2	66	6,3	16	1,5	1	0,1	1.046	100,0
Piemonte	4.692	47,0	2.356	23,6	2.258	22,6	532	5,3	147	1,5	2	0,0	9.987	100,0
Valle d'Aosta	137	46,1	72	24,2	69	23,2	14	4,7	4	1,3	1	0,3	297	100,0
Varese	653	47,1	303	21,8	332	23,9	79	5,7	20	1,4	0	0,0	1.387	100,0
Como	421	42,9	213	21,7	249	25,4	76	7,7	22	2,2	0	0,0	981	100,0
Sondrio	93	40,4	60	26,1	58	25,2	14	6,1	5	2,2	0	0,0	230	100,0
Milano	4.570	45,0	2.508	24,7	2.267	22,3	599	5,9	213	2,1	3	0,0	10.160	100,0
Bergamo	794	45,3	399	22,7	424	24,2	102	5,8	35	2,0	0	0,0	1.754	100,0
Brescia	992	43,2	605	26,4	530	23,1	132	5,8	35	1,5	0	0,0	2.294	100,0
Pavia	441	41,5	299	28,1	248	23,3	60	5,6	15	1,4	0	0,0	1.063	100,0
Cremona	291	42,4	167	24,3	172	25,0	42	6,1	15	2,2	0	0,0	687	100,0
Mantova	255	37,4	197	28,9	169	24,8	47	6,9	13	1,9	0	0,0	681	100,0
Lecco	206	48,8	81	19,2	111	26,3	18	4,3	6	1,4	0	0,0	422	100,0
Lodi	146	39,6	106	28,7	82	22,2	29	7,9	6	1,6	0	0,0	369	100,0
Lombardia	8.862	44,2	4.938	24,7	4.642	23,2	1.198	6,0	385	1,9	3	0,0	20.028	100,0
Bolzano-Bozen	245	42,3	131	22,6	143	24,7	43	7,4	17	2,9	0	0,0	579	100,0
Trentino-Alto Adige	397	46,3	174	20,3	197	23,0	69	8,1	19	2,2	1	0,1	857	100,0
Trentino-Alto Adige	642	44,7	305	21,2	340	23,7	112	7,8	36	2,5	1	0,1	1.436	100,0
Verona	624	44,9	329	23,7	333	23,9	83	6,0	19	1,4	3	0,2	1.391	100,0
Vicenza	421	37,4	276	24,5	301	26,8	102	9,1	21	1,9	4	0,4	1.125	100,0
Belluno	137	46,9	60	20,5	78	26,7	14	4,8	3	1,0	0	0,0	292	100,0
Treviso	574	41,5	358	25,9	325	23,5	96	6,9	26	1,9	4	0,3	1.383	100,0
Venezia	668	48,0	362	26,0	288	20,7	46	3,3	20	1,4	9	0,6	1.393	100,0
Padova	612	49,2	299	24,0	262	21,1	57	4,6	13	1,0	1	0,1	1.244	100,0
Rovigo	148	46,7	73	23,0	77	24,3	13	4,1	6	1,9	0	0,0	317	100,0
Veneto	3.184	44,6	1.757	24,6	1.664	23,3	411	5,8	108	1,5	21	0,3	7.145	100,0
Pordenone	186	36,3	139	27,1	133	26,0	42	8,2	12	2,3	0	0,0	512	100,0
Udine	388	44,5	244	28,0	178	20,4	50	5,7	12	1,4	0	0,0	872	100,0
Gorizia	104	42,1	69	27,9	55	22,3	16	6,5	3	1,2	0	0,0	247	100,0
Trieste	166	42,9	104	26,9	90	23,3	24	6,2	3	0,8	0	0,0	387	100,0
Friuli-Venezia Giulia	844	41,8	556	27,6	456	22,6	132	6,5	30	1,5	0	0,0	2.018	100,0
Imperia	230	44,9	143	27,9	108	21,1	22	4,3	9	1,8	0	0,0	512	100,0
Savona	235	46,3	131	25,8	117	23,0	23	4,5	2	0,4	0	0,0	508	100,0
Genova	958	45,7	550	26,2	426	20,3	118	5,6	44	2,1	0	0,0	2.096	100,0
La Spezia	227	40,9	156	28,1	140	25,2	25	4,5	7	1,3	0	0,0	555	100,0
Liguria	1.650	44,9	980	26,7	791	21,5	188	5,1	62	1,7	0	0,0	3.671	100,0
Piacenza	230	40,9	157	27,9	130	23,1	36	6,4	10	1,8	0	0,0	563	100,0
Parma	531	45,3	266	22,7	295	25,2	60	5,1	20	1,7	0	0,0	1.172	100,0
Reggio nell'Emilia	444	38,9	309	27,1	291	25,5	75	6,6	22	1,9	0	0,0	1.141	100,0
Modena	740	42,0	486	27,6	397	22,6	102	5,8	35	2,0	0	0,0	1.760	100,0
Bologna	1.146	49,1	619	26,5	432	18,5	95	4,1	39	1,7	1	0,0	2.332	100,0
Ferrara	302	46,2	189	28,9	129	19,7	23	3,5	11	1,7	0	0,0	654	100,0
Ravenna	361	43,1	258	30,8	180	21,5	33	3,9	6	0,7	0	0,0	838	100,0
Forlì	321	46,1	195	28,0	137	19,7	39	5,6	3	0,4	1	0,1	696	100,0
Rimini	275	43,9	174	27,8	147	23,5	24	3,8	5	0,8	1	0,2	626	100,0
Emilia-Romagna	4.350	44,5	2.653	27,1	2.138	21,9	487	5,0	151	1,5	3	0,0	9.782	100,0
Massa-Carrara	180	41,9	122	28,4	99	23,0	23	5,3	5	1,2	1	0,2	430	100,0
Lucca	321	46,2	183	26,3	151	21,7	33	4,7	6	0,9	1	0,1	695	100,0
Pistoia	181	52,3	75	21,7	71	20,5	13	3,8	6	1,7	0	0,0	346	100,0
Firenze	921	49,0	445	23,7	409	21,7	83	4,4	21	1,1	2	0,1	1.881	100,0
Livorno	377	47,7	215	27,2	158	20,0	35	4,4	4	0,5	1	0,1	790	100,0
Pisa	374	45,4	193	23,5	189	23,0	55	6,7	11	1,3	1	0,1	823	100,0
Arezzo	283	39,8	194	27,3	179	25,2	45	6,3	7	1,0	3	0,4	711	100,0
Siena	246	40,4	159	26,1	158	25,9	31	5,1	12	2,0	3	0,5	609	100,0
Grosseto	201	44,1	123	27,0	109	23,9	14	3,1	7	1,5	2	0,4	456	100,0
Prato	248	45,5	145	26,6	122	22,4	26	4,8	4	0,7	0	0,0	545	100,0
Toscana	3.332	45,7	1.854	25,4	1.645	22,6	358	4,9	83	1,1	14	0,2	7.286	100,0
Perugia	651	39,0	407	24,4	415	24,9	98	5,9	36	2,2	63	3,8	1.670	100,0
Terni	162	30,5	159	29,9	136	25,6	22	4,1	9	1,7	44	8,3	532	100,0
Umbria	813	36,9	566	25,7	551	25,0	120	5,4	45	2,0	107	4,9	2.202	100,0
Pesaro e Urbino	211	33,9	150	24,1	176	28,3	38	6,1	7	1,1	40	6,4	622	100,0
Ancona	349	41,7	202	24,2	202	24,2	50	6,0	17	2,0	16	1,9	836	100,0
Macerata	227	38,1	139	23,3	175	29,4	42	7,0	10	1,7	3	0,5	596	100,0
Ascoli Piceno	237	44,1	127	23,6	134	24,9	32	5,9	5	0,9	3	0,6	538	100,0
Marche	1.024	39,5	618	23,8	687	26,5	162	6,3	39	1,5	62	2,4	2.592	100,0

(a) A seguito dell'arrotondamento alla prima cifra decimale, talvolta la somma delle percentuali non è esattamente uguale a 100

Tavola 4.7 segue - Interruzioni volontarie della gravidanza per numero di nati vivi precedenti e provincia di residenza
- Anno 2002 (valori assoluti e composizioni percentuali)

PROVINCE DI RESIDENZA	Nati vivi precedenti												Totale (a)	
	0		1		2		3		4 e oltre		Non indicato			
	N.	%	N.	%	N.	%	N.	%	N.	%	N.	%	N.	%
Viterbo	261	47,4	117	21,2	132	24,0	28	5,1	5	0,9	8	1,5	551	100,0
Rieti	142	47,8	45	15,2	86	29,0	19	6,4	4	1,3	1	0,3	297	100,0
Roma	6.270	55,4	2.265	20,0	2.141	18,9	498	4,4	130	1,1	4	0,0	11.308	100,0
Latina	397	35,3	243	21,6	375	33,3	94	8,3	17	1,5	0	0,0	1.126	100,0
Frosinone	377	43,9	142	16,6	251	29,3	71	8,3	17	2,0	0	0,0	858	100,0
Lazio	7.447	52,7	2.812	19,9	2.985	21,1	710	5,0	173	1,2	13	0,1	14.140	100,0
L'Aquila	306	45,5	106	15,8	204	30,3	46	6,8	10	1,5	1	0,1	673	100,0
Teramo	298	45,3	117	17,8	174	26,4	51	7,8	18	2,7	0	0,0	658	100,0
Pescara	328	41,7	132	16,8	226	28,8	76	9,7	23	2,9	1	0,1	786	100,0
Chieti	308	42,5	111	15,3	212	29,3	69	9,5	23	3,2	1	0,1	724	100,0
Abruzzo	1.240	43,6	466	16,4	816	28,7	242	8,5	74	2,6	3	0,1	2.841	100,0
Isernia	73	44,2	19	11,5	53	32,1	14	8,5	6	3,6	0	0,0	165	100,0
Campobasso	241	44,6	52	9,6	162	30,0	67	12,4	18	3,3	0	0,0	540	100,0
Molise	314	44,5	71	10,1	215	30,5	81	11,5	24	3,4	0	0,0	705	100,0
Caserta	670	36,4	331	18,0	554	30,1	210	11,4	77	4,2	1	0,1	1.843	100,0
Benevento	87	42,2	15	7,3	55	26,7	41	19,9	8	3,9	0	0,0	206	100,0
Napoli	1.994	37,5	910	17,1	1.512	28,4	656	12,3	241	4,5	2	0,0	5.315	100,0
Avellino	398	51,0	70	9,0	195	25,0	90	11,5	27	3,5	1	0,1	781	100,0
Salerno	794	41,0	304	15,7	599	30,9	199	10,3	41	2,1	0	0,0	1.937	100,0
Campania	3.943	39,1	1.630	16,2	2.915	28,9	1.196	11,9	394	3,9	4	0,0	10.082	100,0
Foggia	763	32,8	333	14,3	762	32,7	345	14,8	123	5,3	1	0,0	2.327	100,0
Bari	2.045	36,1	964	17,0	1.872	33,1	637	11,3	140	2,5	1	0,0	5.659	100,0
Taranto	606	35,6	302	17,8	564	33,2	182	10,7	47	2,8	0	0,0	1.701	100,0
Brindisi	392	34,1	198	17,2	396	34,5	134	11,7	29	2,5	0	0,0	1.149	100,0
Lecce	807	38,2	321	15,2	699	33,1	234	11,1	49	2,3	0	0,0	2.110	100,0
Puglia	4.613	35,6	2.118	16,4	4.293	33,2	1.532	11,8	388	3,0	2	0,0	12.946	100,0
Potenza	323	40,1	94	11,7	267	33,1	87	10,8	34	4,2	1	0,1	806	100,0
Matera	177	41,4	60	14,0	117	27,3	53	12,4	14	3,3	7	1,6	428	100,0
Basilicata	500	40,5	154	12,5	384	31,1	140	11,3	48	3,9	8	0,6	1.234	100,0
Cosenza	562	37,3	239	15,9	464	30,8	179	11,9	62	4,1	1	0,1	1.507	100,0
Catanzaro	265	36,7	104	14,4	229	31,7	87	12,0	38	5,3	0	0,0	723	100,0
Reggio di Calabria	263	32,1	125	15,2	244	29,8	134	16,3	54	6,6	0	0,0	820	100,0
Crotone	111	36,9	45	15,0	82	27,2	39	13,0	24	8,0	0	0,0	301	100,0
Vibo Valentia	94	36,0	27	10,3	76	29,1	47	18,0	17	6,5	0	0,0	261	100,0
Calabria	1.295	35,9	540	15,0	1.095	30,3	486	13,5	195	5,4	1	0,0	3.612	100,0
Trapani	250	40,6	83	13,5	193	31,3	58	9,4	22	3,6	10	1,6	616	100,0
Palermo	814	37,7	354	16,4	614	28,5	254	11,8	117	5,4	4	0,2	2.157	100,0
Messina	411	32,3	235	18,5	419	32,9	151	11,9	54	4,2	3	0,2	1.273	100,0
Agrigento	191	32,3	82	13,9	194	32,8	89	15,1	33	5,6	2	0,3	591	100,0
Caltanissetta	165	35,2	71	15,1	139	29,6	71	15,1	23	4,9	0	0,0	469	100,0
Enna	127	35,2	53	14,7	108	29,9	57	15,8	16	4,4	0	0,0	361	100,0
Catania	770	33,4	420	18,2	675	29,3	331	14,4	108	4,7	1	0,0	2.305	100,0
Ragusa	223	35,3	103	16,3	200	31,6	94	14,9	12	1,9	0	0,0	632	100,0
Siracusa	321	33,6	182	19,1	337	35,3	80	8,4	34	3,6	1	0,1	955	100,0
Sicilia	3.272	35,0	1.583	16,9	2.879	30,8	1.185	12,7	419	4,5	21	0,2	9.359	100,0
Sassari	323	43,2	168	22,5	169	22,6	41	5,5	25	3,3	21	2,8	747	100,0
Nuoro	172	47,3	55	15,1	89	24,5	35	9,6	9	2,5	4	1,1	364	100,0
Oristano	79	39,1	40	19,8	55	27,2	20	9,9	7	3,5	1	0,5	202	100,0
Cagliari	531	47,6	236	21,1	250	22,4	69	6,2	27	2,4	3	0,3	1.116	100,0
Sardegna	1.105	45,5	499	20,5	563	23,2	165	6,8	68	2,8	29	1,2	2.429	100,0
Nord-ovest	15.341	45,1	8.346	24,6	7.760	22,8	1.932	5,7	598	1,8	6	0,0	33.983	100,0
Nord-est	9.020	44,3	5.271	25,9	4.598	22,6	1.142	5,6	325	1,6	25	0,1	20.381	100,0
Nord	24.361	44,8	13.617	25,0	12.358	22,7	3.074	5,7	923	1,7	31	0,1	54.364	100,0
Centro	12.616	48,1	5.850	22,3	5.868	22,4	1.350	5,1	340	1,3	196	0,7	26.220	100,0
Sud	11.905	37,9	4.979	15,8	9.718	30,9	3.677	11,7	1.123	3,6	18	0,1	31.420	100,0
Isole	4.377	37,1	2.082	17,7	3.442	29,2	1.350	11,5	487	4,1	50	0,4	11.788	100,0
Mezzogiorno	16.282	37,7	7.061	16,3	13.160	30,5	5.027	11,6	1.610	3,7	68	0,2	43.208	100,0
ITALIA	53.259	43,0	26.528	21,4	31.386	25,4	9.451	7,6	2.873	2,3	295	0,2	123.792	100,0
Estero	2.819	44,2	1.850	29,0	1.194	18,7	343	5,4	161	2,5	5	0,1	6.372	100,0
Non indicato	417	47,8	217	24,8	164	18,7	52	5,9	16	1,8	9	0,9	875	100,0
TOTALE	56.495	43,1	28.595	21,8	32.744	25,0	9.846	7,5	3.050	2,3	309	0,2	131.039	100,0

(a) A seguito dell'arrotondamento alla prima cifra decimale, talvolta la somma delle percentuali non è esattamente uguale a 100

Tavola 4.8 - Interruzioni volontarie della gravidanza per numero di interruzioni volontarie precedenti e provincia di residenza - Anno 2002 (valori assoluti e composizioni percentuali)

PROVINCE DI RESIDENZA	lvgs precedenti												Totale (a)	
	0		1		2		3		4 e oltre		Non indicato			
	N.	%	N.	%	N.	%	N.	%	N.	%	N.	%	N.	%
Torino	4.248	74,5	1.060	18,6	286	5,0	68	1,2	33	0,6	9	0,2	5.704	100,0
Vercelli	282	73,8	78	20,4	12	3,1	6	1,6	4	1,0	0	0,0	382	100,0
Biella	336	83,4	49	12,2	13	3,2	4	1,0	0	0,0	1	0,2	403	100,0
Verbano-Cusio-Ossola	247	82,6	41	13,7	4	1,3	5	1,7	1	0,3	1	0,3	299	100,0
Novara	502	81,5	88	14,3	17	2,8	3	0,5	4	0,6	2	0,3	616	100,0
Cuneo	872	81,7	144	13,5	32	3,0	13	1,2	5	0,5	1	0,1	1.067	100,0
Asti	398	84,7	50	10,6	15	3,2	5	1,1	2	0,4	0	0,0	470	100,0
Alessandria	799	76,4	168	16,1	51	4,9	21	2,0	7	0,7	0	0,0	1.046	100,0
Piemonte	7.684	76,9	1.678	16,8	430	4,3	125	1,3	56	0,6	14	0,1	9.987	100,0
Valle d'Aosta	242	81,5	47	15,8	6	2,0	0	0,0	0	0,0	2	0,7	297	100,0
Varese	1.137	82,0	195	14,1	38	2,7	8	0,6	4	0,3	5	0,4	1.387	100,0
Como	783	79,8	163	16,6	21	2,1	11	1,1	2	0,2	1	0,1	981	100,0
Sondrio	200	87,0	24	10,4	5	2,2	1	0,4	0	0,0	0	0,0	230	100,0
Milano	7.819	77,0	1.781	17,5	395	3,9	95	0,9	48	0,5	22	0,2	10.160	100,0
Bergamo	1.477	84,2	214	12,2	51	2,9	6	0,3	4	0,2	2	0,1	1.754	100,0
Brescia	1.796	78,3	391	17,0	74	3,2	24	1,0	7	0,3	2	0,1	2.294	100,0
Pavia	839	78,9	164	15,4	35	3,3	16	1,5	7	0,7	2	0,2	1.063	100,0
Cremona	560	81,5	99	14,4	19	2,8	6	0,9	1	0,1	2	0,3	687	100,0
Mantova	587	86,2	73	10,7	11	1,6	6	0,9	4	0,6	0	0,0	681	100,0
Lecco	357	84,6	49	11,6	12	2,8	3	0,7	0	0,0	1	0,2	422	100,0
Lodi	317	85,9	32	8,7	11	3,0	8	2,2	1	0,3	0	0,0	369	100,0
Lombardia	15.872	79,2	3.185	15,9	672	3,4	184	0,9	78	0,4	37	0,2	20.028	100,0
Bolzano-Bozen	465	80,3	95	16,4	14	2,4	3	0,5	1	0,2	1	0,2	579	100,0
Trento	686	80,0	134	15,6	20	2,3	10	1,2	4	0,5	3	0,4	857	100,0
Trentino-Alto Adige	1.151	80,2	229	15,9	34	2,4	13	0,9	5	0,3	4	0,3	1.436	100,0
Verona	1.079	77,6	213	15,3	63	4,5	22	1,6	7	0,5	7	0,5	1.391	100,0
Vicenza	916	81,4	147	13,1	37	3,3	13	1,2	6	0,5	6	0,5	1.125	100,0
Belluno	228	78,1	55	18,8	7	2,4	1	0,3	1	0,3	0	0,0	292	100,0
Treviso	1.126	81,4	194	14,0	43	3,1	11	0,8	3	0,2	6	0,4	1.383	100,0
Venezia	1.104	79,3	200	14,4	47	3,4	20	1,4	7	0,5	15	1,1	1.393	100,0
Padova	1.044	83,9	144	11,6	33	2,7	15	1,2	4	0,3	4	0,3	1.244	100,0
Rovigo	281	88,6	22	6,9	8	2,5	3	0,9	2	0,6	1	0,3	317	100,0
Veneto	5.778	80,9	975	13,6	238	3,3	85	1,2	30	0,4	39	0,5	7.145	100,0
Pordenone	381	74,4	94	18,4	26	5,1	4	0,8	4	0,8	3	0,6	512	100,0
Udine	655	75,1	152	17,4	51	5,8	10	1,1	2	0,2	2	0,2	872	100,0
Gorizia	185	74,9	43	17,4	9	3,6	7	2,8	0	0,0	3	1,2	247	100,0
Trieste	252	65,1	94	24,3	25	6,5	11	2,8	3	0,8	2	0,5	387	100,0
Friuli-Venezia Giulia	1.473	73,0	383	19,0	111	5,5	32	1,6	9	0,4	10	0,5	2.018	100,0
Imperia	386	75,4	86	16,8	28	5,5	5	1,0	4	0,8	3	0,6	512	100,0
Savona	385	75,8	94	18,5	24	4,7	1	0,2	2	0,4	2	0,4	508	100,0
Genova	1.517	72,4	441	21,0	92	4,4	30	1,4	9	0,4	7	0,3	2.096	100,0
La Spezia	475	85,6	63	11,4	14	2,5	2	0,4	1	0,2	0	0,0	555	100,0
Liguria	2.763	75,3	684	18,6	158	4,3	38	1,0	16	0,4	12	0,3	3.671	100,0
Piacenza	473	84,0	69	12,3	16	2,8	4	0,7	1	0,2	0	0,0	563	100,0
Parma	866	73,9	216	18,4	65	5,5	13	1,1	8	0,7	4	0,3	1.172	100,0
Reggio nell'Emilia	880	77,1	168	14,7	58	5,1	25	2,2	10	0,9	0	0,0	1.141	100,0
Modena	1.300	73,9	330	18,8	91	5,2	23	1,3	13	0,7	3	0,2	1.760	100,0
Bologna	1.697	72,8	480	20,6	105	4,5	32	1,4	12	0,5	6	0,3	2.332	100,0
Ferrara	490	74,9	122	18,7	29	4,4	9	1,4	2	0,3	2	0,3	654	100,0
Ravenna	605	72,2	155	18,5	62	7,4	12	1,4	2	0,2	2	0,2	838	100,0
Forlì	542	77,9	115	16,5	26	3,7	8	1,1	2	0,3	3	0,4	696	100,0
Rimini	427	68,2	143	22,8	38	6,1	13	2,1	3	0,5	2	0,3	626	100,0
Emilia-Romagna	7.280	74,4	1.798	18,4	490	5,0	139	1,4	53	0,5	22	0,2	9.782	100,0
Massa-Carrara	366	85,1	52	12,1	7	1,6	1	0,2	1	0,2	3	0,7	430	100,0
Lucca	571	82,2	93	13,4	18	2,6	9	1,3	3	0,4	1	0,1	695	100,0
Pistoia	274	79,2	54	15,6	11	3,2	3	0,9	2	0,6	2	0,6	346	100,0
Firenze	1.446	76,9	330	17,5	73	3,9	20	1,1	8	0,4	4	0,2	1.881	100,0
Livorno	612	77,5	128	16,2	33	4,2	12	1,5	1	0,1	4	0,5	790	100,0
Pisa	673	81,8	125	15,2	18	2,2	1	0,1	5	0,6	1	0,1	823	100,0
Arezzo	527	74,1	132	18,6	26	3,7	18	2,5	3	0,4	5	0,7	711	100,0
Siena	467	76,7	103	16,9	23	3,8	7	1,1	1	0,2	8	1,3	609	100,0
Grosseto	363	79,6	55	12,1	19	4,2	7	1,5	2	0,4	10	2,2	456	100,0
Prato	391	71,7	120	22,0	27	5,0	4	0,7	2	0,4	1	0,2	545	100,0
Toscana	5.690	78,1	1.192	16,4	255	3,5	82	1,1	28	0,4	39	0,5	7.286	100,0
Perugia	1.203	72,0	281	16,8	79	4,7	24	1,4	8	0,5	75	4,5	1.670	100,0
Terni	343	64,5	99	18,6	24	4,5	5	0,9	0	0,0	61	11,5	532	100,0
Umbria	1.546	70,2	380	17,3	103	4,7	29	1,3	8	0,4	136	6,2	2.202	100,0
Pesaro e Urbino	481	77,3	80	12,9	17	2,7	3	0,5	1	0,2	40	6,4	622	100,0
Ancona	636	76,1	131	15,7	34	4,1	14	1,7	3	0,4	18	2,2	836	100,0
Macerata	449	75,3	100	16,8	31	5,2	6	1,0	4	0,7	6	1,0	596	100,0
Ascoli Piceno	407	75,7	89	16,5	20	3,7	10	1,9	5	0,9	7	1,3	538	100,0
Marche	1.973	76,1	400	15,4	102	3,9	33	1,3	13	0,5	71	2,7	2.592	100,0

(a) A seguito dell'arrotondamento alla prima cifra decimale, talvolta la somma delle percentuali non è esattamente uguale a 100

Tavola 4.8 segue - Interruzioni volontarie della gravidanza per numero di interruzioni volontarie precedenti e provincia di residenza - Anno 2002 (valori assoluti e composizioni percentuali)

PROVINCE DI RESIDENZA	Ivg precedenti												Totale (a)	
	0		1		2		3		4 e oltre		Non indicato			
	N.	%	N.	%	N.	%	N.	%	N.	%	N.	%	N.	%
Viterbo	90	16,3	18	3,3	5	0,9	1	0,2	0	0,0	437	79,3	551	100,0
Rieti	63	21,2	12	4,0	4	1,3	0	0,0	0	0,0	218	73,4	297	100,0
Roma	226	2,0	49	0,4	13	0,1	4	0,0	0	0,0	11.016	97,4	11.308	100,0
Latina	43	3,8	7	0,6	2	0,2	1	0,1	0	0,0	1.073	95,3	1.126	100,0
Frosinone	74	8,6	10	1,2	4	0,5	2	0,2	0	0,0	768	89,5	858	100,0
Lazio (b)	496	3,5	96	0,7	28	0,2	8	0,1	0	0,0	13.512	95,6	14.140	100,0
L'Aquila	521	77,4	94	14,0	19	2,8	4	0,6	3	0,4	32	4,8	673	100,0
Teramo	512	77,8	94	14,3	31	4,7	7	1,1	8	1,2	6	0,9	658	100,0
Pescara	575	73,2	147	18,7	39	5,0	13	1,7	5	0,6	7	0,9	786	100,0
Chieti	559	77,2	101	14,0	32	4,4	9	1,2	11	1,5	12	1,7	724	100,0
Abruzzo	2.167	76,3	436	15,3	121	4,3	33	1,2	27	1,0	57	2,0	2.841	100,0
Isernia	126	76,4	12	7,3	15	9,1	2	1,2	0	0,0	10	6,1	165	100,0
Campobasso	408	75,6	92	17,0	21	3,9	6	1,1	3	0,6	10	1,9	540	100,0
Molise	534	75,7	104	14,8	36	5,1	8	1,1	3	0,4	20	2,8	705	100,0
Caserta	1.262	68,5	340	18,4	116	6,3	47	2,6	12	0,7	66	3,6	1.843	100,0
Benevento	147	71,4	31	15,0	12	5,8	3	1,5	3	1,5	10	4,9	206	100,0
Napoli	3.871	72,8	1.035	19,5	249	4,7	81	1,5	32	0,6	47	0,9	5.315	100,0
Avellino	585	74,9	121	15,5	47	6,0	14	1,8	5	0,6	9	1,2	781	100,0
Salerno	1.553	80,2	244	12,6	85	4,4	20	1,0	8	0,4	27	1,4	1.937	100,0
Campania	7.418	73,6	1.771	17,6	509	5,0	165	1,6	60	0,6	159	1,6	10.082	100,0
Foggia	1.529	65,7	471	20,2	200	8,6	85	3,7	24	1,0	18	0,8	2.327	100,0
Bari	3.594	63,5	1.264	22,3	527	9,3	179	3,2	75	1,3	20	0,4	5.659	100,0
Taranto	1.113	65,4	348	20,5	152	8,9	48	2,8	23	1,4	17	1,0	1.701	100,0
Brindisi	712	62,0	255	22,2	122	10,6	40	3,5	15	1,3	5	0,4	1.149	100,0
Lecce	1.498	71,0	406	19,2	137	6,5	43	2,0	15	0,7	11	0,5	2.110	100,0
Puglia	8.446	65,2	2.744	21,2	1.138	8,8	395	3,1	152	1,2	71	0,5	12.946	100,0
Potenza	627	77,8	125	15,5	22	2,7	11	1,4	3	0,4	18	2,2	806	100,0
Matera	302	70,6	89	20,8	17	4,0	7	1,6	3	0,7	10	2,3	428	100,0
Basilicata	929	75,3	214	17,3	39	3,2	18	1,5	6	0,5	28	2,3	1.234	100,0
Cosenza	1.115	74,0	262	17,4	65	4,3	23	1,5	4	0,3	38	2,5	1.507	100,0
Catanzaro	551	76,2	115	15,9	32	4,4	6	0,8	4	0,6	15	2,1	723	100,0
Reggio di Calabria	622	75,9	139	17,0	28	3,4	15	1,8	3	0,4	13	1,6	820	100,0
Crotone	186	61,8	85	28,2	17	5,6	2	0,7	1	0,3	10	3,3	301	100,0
Vibo Valentia	220	84,3	25	9,6	11	4,2	0	0,0	0	0,0	5	1,9	261	100,0
Calabria	2.694	74,6	626	17,3	153	4,2	46	1,3	12	0,3	81	2,2	3.612	100,0
Trapani	492	79,9	79	12,8	25	4,1	4	0,6	4	0,6	12	1,9	616	100,0
Palermo	1.781	82,6	260	12,1	85	3,9	15	0,7	8	0,4	8	0,4	2.157	100,0
Messina	1.009	79,3	176	13,8	58	4,6	17	1,3	5	0,4	8	0,6	1.273	100,0
Agrigento	506	85,6	68	11,5	9	1,5	4	0,7	0	0,0	4	0,7	591	100,0
Caltanissetta	365	77,8	61	13,0	24	5,1	11	2,3	2	0,4	6	1,3	469	100,0
Enna	290	80,3	51	14,1	16	4,4	3	0,8	0	0,0	1	0,3	361	100,0
Catania	1.715	74,4	421	18,3	106	4,6	37	1,6	16	0,7	10	0,4	2.305	100,0
Ragusa	506	80,1	87	13,8	29	4,6	6	0,9	2	0,3	2	0,3	632	100,0
Siracusa	718	75,2	144	15,1	70	7,3	12	1,3	5	0,5	6	0,6	955	100,0
Sicilia	7.382	78,9	1.347	14,4	422	4,5	109	1,2	42	0,4	57	0,6	9.359	100,0
Sassari	576	77,1	117	15,7	16	2,1	8	1,1	3	0,4	27	3,6	747	100,0
Nuoro	305	83,8	43	11,8	5	1,4	2	0,5	0	0,0	9	2,5	364	100,0
Oristano	156	77,2	36	17,8	5	2,5	2	1,0	0	0,0	3	1,5	202	100,0
Cagliari	931	83,4	135	12,1	27	2,4	8	0,7	4	0,4	11	1,0	1.116	100,0
Sardegna	1.968	81,0	331	13,6	53	2,2	20	0,8	7	0,3	50	2,1	2.429	100,0
Nord-ovest	26.561	78,2	5.594	16,5	1.266	3,7	347	1,0	150	0,4	65	0,2	33.983	100,0
Nord-est	15.682	76,9	3.385	16,6	873	4,3	269	1,3	97	0,5	75	0,4	20.381	100,0
Nord	42.243	77,7	8.979	16,5	2.139	3,9	616	1,1	247	0,5	140	0,3	54.364	100,0
Centro (b)	9.705	37,0	2.068	7,9	488	1,9	152	0,6	49	0,2	13.758	52,5	26.220	100,0
Sud	22.188	70,6	5.895	18,8	1.996	6,4	665	2,1	260	0,8	416	1,3	31.420	100,0
Isole	9.350	79,3	1.678	14,2	475	4,0	129	1,1	49	0,4	107	0,9	11.788	100,0
Mezzogiorno	31.538	73,0	7.573	17,5	2.471	5,7	794	1,8	309	0,7	523	1,2	43.208	100,0
ITALIA (b)	83.486	67,4	18.620	15,0	5.098	4,1	1.562	1,3	605	0,5	14.421	11,6	123.792	100,0
Esteri	3.067	48,1	1.062	16,7	464	7,3	150	2,4	64	1,0	1.565	24,6	6.372	100,0
Non indicato	594	67,9	167	19,1	64	7,3	27	3,1	15	1,7	8	0,9	875	100,0
TOTALE (b)	87.147	66,5	19.849	15,1	5.626	4,3	1.739	1,3	684	0,5	15.994	12,2	131.039	100,0

(a) A seguito dell'arrotondamento alla prima cifra decimale, talvolta la somma delle percentuali non è esattamente uguale a 100

(b) La regione Lazio non ha inviato i dati relativi alle interruzioni volontarie di gravidanza precedenti (cfr. "Qualità dei dati"). I valori in corrispondenza della regione Lazio si riferiscono a interruzioni volontarie di gravidanza di donne residenti nel Lazio, effettuate in altra regione

Tavola 4.9 - Interruzioni volontarie della gravidanza per numero di aborti spontanei precedenti e provincia di residenza
Anno 2002 (valori assoluti e composizioni percentuali)

PROVINCE DI RESIDENZA	Aborti spontanei precedenti												Totale (a)	
	0		1		2		3		4 e oltre		Non indicato			
	N.	%	N.	%	N.	%	N.	%	N.	%	N.	%	N.	%
Torino	5.139	90,1	455	8,0	79	1,4	9	0,2	13	0,2	9	0,2	5.704	100,0
Vercelli	338	88,5	41	10,7	3	0,8	0	0,0	0	0,0	0	0,0	382	100,0
Biella	360	89,3	37	9,2	5	1,2	0	0,0	1	0,2	0	0,0	403	100,0
Verbano-Cusio-Ossola	275	92,0	20	6,7	4	1,3	0	0,0	0	0,0	0	0,0	299	100,0
Novara	533	86,5	73	11,9	6	1,0	2	0,3	0	0,0	2	0,3	616	100,0
Cuneo	939	88,0	100	9,4	19	1,8	7	0,7	1	0,1	1	0,1	1.067	100,0
Asti	421	89,6	40	8,5	6	1,3	3	0,6	0	0,0	0	0,0	470	100,0
Alessandria	948	90,6	84	8,0	13	1,2	0	0,0	1	0,1	0	0,0	1.046	100,0
Piemonte	8.953	89,6	850	8,5	135	1,4	21	0,2	16	0,2	12	0,1	9.987	100,0
Valle d'Aosta	270	90,9	21	7,1	4	1,3	0	0,0	0	0,0	2	0,7	297	100,0
Varese	1.285	92,6	81	5,8	15	1,1	3	0,2	0	0,0	3	0,2	1.387	100,0
Como	870	88,7	96	9,8	14	1,4	0	0,0	1	0,1	0	0,0	981	100,0
Sondrio	200	87,0	23	10,0	7	3,0	0	0,0	0	0,0	0	0,0	230	100,0
Milano	9.160	90,2	805	7,9	133	1,3	31	0,3	16	0,2	15	0,1	10.160	100,0
Bergamo	1.575	89,8	145	8,3	27	1,5	5	0,3	0	0,0	2	0,1	1.754	100,0
Brescia	2.067	90,1	186	8,1	35	1,5	4	0,2	2	0,1	0	0,0	2.294	100,0
Pavia	944	88,8	97	9,1	17	1,6	3	0,3	1	0,1	1	0,1	1.063	100,0
Cremona	625	91,0	50	7,3	10	1,5	0	0,0	0	0,0	2	0,3	687	100,0
Mantova	628	92,2	46	6,8	6	0,9	0	0,0	1	0,1	0	0,0	681	100,0
Lecco	364	86,3	52	12,3	6	1,4	0	0,0	0	0,0	0	0,0	422	100,0
Lodi	337	91,3	26	7,0	4	1,1	1	0,3	1	0,3	0	0,0	369	100,0
Lombardia	18.055	90,1	1.607	8,0	274	1,4	47	0,2	22	0,1	23	0,1	20.028	100,0
Bolzano-Bozen	498	86,0	71	12,3	8	1,4	1	0,2	0	0,0	1	0,2	579	100,0
Trento	767	89,5	70	8,2	13	1,5	3	0,4	1	0,1	3	0,4	857	100,0
Trentino-Alto Adige	1.265	88,1	141	9,8	21	1,5	4	0,3	1	0,1	4	0,3	1.436	100,0
Verona	1.250	89,9	107	7,7	23	1,7	5	0,4	0	0,0	6	0,4	1.391	100,0
Vicenza	982	87,3	110	9,8	20	1,8	3	0,3	4	0,4	6	0,5	1.125	100,0
Belluno	257	88,0	32	11,0	2	0,7	1	0,3	0	0,0	0	0,0	292	100,0
Treviso	1.213	87,7	140	10,1	15	1,1	8	0,6	1	0,1	6	0,4	1.383	100,0
Venezia	1.234	88,6	118	8,5	25	1,8	3	0,2	1	0,1	12	0,9	1.393	100,0
Padova	1.077	86,6	126	10,1	28	2,3	8	0,6	2	0,2	3	0,2	1.244	100,0
Rovigo	278	87,7	29	9,1	6	1,9	1	0,3	2	0,6	1	0,3	317	100,0
Veneto	6.291	88,0	662	9,3	119	1,7	29	0,4	10	0,1	34	0,5	7.145	100,0
Pordenone	455	88,9	48	9,4	6	1,2	1	0,2	0	0,0	2	0,4	512	100,0
Udine	764	87,6	94	10,8	10	1,1	3	0,3	0	0,0	1	0,1	872	100,0
Gorizia	215	87,0	26	10,5	3	1,2	0	0,0	0	0,0	3	1,2	247	100,0
Trieste	338	87,3	36	9,3	10	2,6	1	0,3	0	0,0	2	0,5	387	100,0
Friuli-Venezia Giulia	1.772	87,8	204	10,1	29	1,4	5	0,2	0	0,0	8	0,4	2.018	100,0
Imperia	452	88,3	52	10,2	3	0,6	2	0,4	0	0,0	3	0,6	512	100,0
Savona	442	87,0	54	10,6	10	2,0	0	0,0	0	0,0	2	0,4	508	100,0
Genova	1.889	90,1	168	8,0	28	1,3	5	0,2	1	0,0	5	0,2	2.096	100,0
La Spezia	514	92,6	36	6,5	3	0,5	1	0,2	1	0,2	0	0,0	555	100,0
Liguria	3.297	89,8	310	8,4	44	1,2	8	0,2	2	0,1	10	0,3	3.671	100,0
Piacenza	520	92,4	37	6,6	6	1,1	0	0,0	0	0,0	0	0,0	563	100,0
Parma	1.039	88,7	107	9,1	17	1,5	6	0,5	1	0,1	2	0,2	1.172	100,0
Reggio nell'Emilia	1.027	90,0	83	7,3	22	1,9	5	0,4	4	0,4	0	0,0	1.141	100,0
Modena	1.583	89,9	142	8,1	26	1,5	5	0,3	2	0,1	2	0,1	1.760	100,0
Bologna	2.063	88,5	221	9,5	33	1,4	8	0,3	2	0,1	5	0,2	2.332	100,0
Ferrara	581	88,8	55	8,4	12	1,8	4	0,6	1	0,2	1	0,2	654	100,0
Ravenna	742	88,5	75	8,9	13	1,6	3	0,4	3	0,4	2	0,2	838	100,0
Forlì	642	92,2	43	6,2	7	1,0	1	0,1	0	0,0	3	0,4	696	100,0
Rimini	552	88,2	62	9,9	8	1,3	2	0,3	0	0,0	2	0,3	626	100,0
Emilia-Romagna	8.749	89,4	825	8,4	144	1,5	34	0,3	13	0,1	17	0,2	9.782	100,0
Massa-Carrara	401	93,3	19	4,4	4	0,9	1	0,2	3	0,7	2	0,5	430	100,0
Lucca	645	92,8	36	5,2	9	1,3	4	0,6	0	0,0	1	0,1	695	100,0
Pistoia	306	88,4	30	8,7	4	1,2	2	0,6	2	0,6	2	0,6	346	100,0
Firenze	1.684	89,5	159	8,5	27	1,4	5	0,3	2	0,1	4	0,2	1.881	100,0
Livorno	697	88,2	81	10,3	8	1,0	1	0,1	1	0,1	2	0,3	790	100,0
Pisa	723	87,8	78	9,5	16	1,9	4	0,5	1	0,1	1	0,1	823	100,0
Arezzo	624	87,8	65	9,1	8	1,1	6	0,8	3	0,4	5	0,7	711	100,0
Siena	524	86,0	69	11,3	3	0,5	3	0,5	2	0,3	8	1,3	609	100,0
Grosseto	369	80,9	61	13,4	11	2,4	3	0,7	2	0,4	10	2,2	456	100,0
Prato	496	91,0	40	7,3	6	1,1	1	0,2	1	0,2	1	0,2	545	100,0
Toscana	6.469	88,8	638	8,8	96	1,3	30	0,4	17	0,2	36	0,5	7.286	100,0
Perugia	1.449	86,8	113	6,8	27	1,6	5	0,3	2	0,1	74	4,4	1.670	100,0
Terni	408	76,7	54	10,2	8	1,5	1	0,2	0	0,0	61	11,5	532	100,0
Umbria	1.857	84,3	167	7,6	35	1,6	6	0,3	2	0,1	135	6,1	2.202	100,0
Pesaro e Urbino	515	82,8	53	8,5	11	1,8	3	0,5	0	0,0	40	6,4	622	100,0
Ancona	722	86,4	76	9,1	12	1,4	6	0,7	1	0,1	19	2,3	836	100,0
Macerata	543	91,1	42	7,0	4	0,7	1	0,2	0	0,0	6	1,0	596	100,0
Ascoli Piceno	473	87,9	54	10,0	3	0,6	1	0,2	0	0,0	7	1,3	538	100,0
Marche	2.253	86,9	225	8,7	30	1,2	11	0,4	1	0,0	72	2,8	2.592	100,0

(a) A seguito dell'arrotondamento alla prima cifra decimale, talvolta la somma delle percentuali non è esattamente uguale a 100

Tavola 4.9 segue - Interruzioni volontarie della gravidanza per numero di aborti spontanei precedenti e provincia di residenza - Anno 2002 (valori assoluti e composizioni percentuali)

PROVINCE DI RESIDENZA	Aborti spontanei precedenti												Totale (a)	
	0		1		2		3		4 e oltre		Non indicato			
	N.	%	N.	%	N.	%	N.	%	N.	%	N.	%	N.	%
Viterbo	98	17,8	12	2,2	3	0,5	1	0,2	0	0,0	437	79,3	551	100,0
Rieti	73	24,6	5	1,7	1	0,3	0	0,0	0	0,0	218	73,4	297	100,0
Roma	264	2,3	21	0,2	5	0,0	2	0,0	0	0,0	11.016	97,4	11.308	100,0
Latina	51	4,5	2	0,2	0	0,0	0	0,0	0	0,0	1.073	95,3	1.126	100,0
Frosinone	82	9,6	6	0,7	1	0,1	1	0,1	0	0,0	768	89,5	858	100,0
Lazio (b)	568	4,0	46	0,3	10	0,1	4	0,0	0	0,0	13.512	95,6	14.140	100,0
L'Aquila	588	87,4	43	6,4	9	1,3	1	0,1	0	0,0	32	4,8	673	100,0
Teramo	584	88,8	52	7,9	9	1,4	8	1,2	1	0,2	4	0,6	658	100,0
Pescara	706	89,8	62	7,9	9	1,1	3	0,4	0	0,0	6	0,8	786	100,0
Chieti	635	87,7	62	8,6	12	1,7	3	0,4	0	0,0	12	1,7	724	100,0
Abruzzo	2.513	88,5	219	7,7	39	1,4	15	0,5	1	0,0	54	1,9	2.841	100,0
Isernia	142	86,1	10	6,1	3	1,8	0	0,0	0	0,0	10	6,1	165	100,0
Campobasso	472	87,4	48	8,9	9	1,7	0	0,0	2	0,4	9	1,7	540	100,0
Molise	614	87,1	58	8,2	12	1,7	0	0,0	2	0,3	19	2,7	705	100,0
Caserta	1.590	86,3	153	8,3	30	1,6	4	0,2	2	0,1	64	3,5	1.843	100,0
Benevento	172	83,5	19	9,2	5	2,4	0	0,0	1	0,5	9	4,4	206	100,0
Napoli	4.872	91,7	319	6,0	65	1,2	8	0,2	9	0,2	42	0,8	5.315	100,0
Avellino	712	91,2	47	6,0	9	1,2	2	0,3	2	0,3	9	1,2	781	100,0
Salerno	1.701	87,8	162	8,4	44	2,3	3	0,2	1	0,1	26	1,3	1.937	100,0
Campania	9.047	89,7	700	6,9	153	1,5	17	0,2	15	0,1	150	1,5	10.082	100,0
Foggia	2.061	88,6	208	8,9	33	1,4	6	0,3	4	0,2	15	0,6	2.327	100,0
Bari	5.079	89,8	428	7,6	109	1,9	22	0,4	8	0,1	13	0,2	5.659	100,0
Taranto	1.492	87,7	143	8,4	34	2,0	10	0,6	5	0,3	17	1,0	1.701	100,0
Brindisi	1.024	89,1	93	8,1	19	1,7	6	0,5	2	0,2	5	0,4	1.149	100,0
Lecce	1.873	88,8	181	8,6	32	1,5	10	0,5	3	0,1	11	0,5	2.110	100,0
Puglia	11.529	89,1	1.053	8,1	227	1,8	54	0,4	22	0,2	61	0,5	12.946	100,0
Potenza	711	88,2	67	8,3	7	0,9	4	0,5	0	0,0	17	2,1	806	100,0
Matera	380	88,8	28	6,5	9	2,1	1	0,2	0	0,0	10	2,3	428	100,0
Basilicata	1.091	88,4	95	7,7	16	1,3	5	0,4	0	0,0	27	2,2	1.234	100,0
Cosenza	1.305	86,6	133	8,8	23	1,5	6	0,4	2	0,1	38	2,5	1.507	100,0
Catanzaro	627	86,7	56	7,7	16	2,2	6	0,8	3	0,4	15	2,1	723	100,0
Reggio di Calabria	699	85,2	84	10,2	17	2,1	6	0,7	1	0,1	13	1,6	820	100,0
Crotone	258	85,7	25	8,3	8	2,7	0	0,0	0	0,0	10	3,3	301	100,0
Vibo Valentia	227	87,0	21	8,0	7	2,7	0	0,0	1	0,4	5	1,9	261	100,0
Calabria	3.116	86,3	319	8,8	71	2,0	18	0,5	7	0,2	81	2,2	3.612	100,0
Trapani	523	84,9	67	10,9	11	1,8	2	0,3	1	0,2	12	1,9	616	100,0
Palermo	1.863	86,4	223	10,3	54	2,5	8	0,4	1	0,0	8	0,4	2.157	100,0
Messina	1.070	84,1	155	12,2	30	2,4	5	0,4	5	0,4	8	0,6	1.273	100,0
Agrigento	504	85,3	65	11,0	11	1,9	5	0,8	2	0,3	4	0,7	591	100,0
Caltanissetta	403	85,9	49	10,4	8	1,7	2	0,4	1	0,2	6	1,3	469	100,0
Enna	323	89,5	27	7,5	10	2,8	0	0,0	0	0,0	1	0,3	361	100,0
Catania	1.964	85,2	259	11,2	62	2,7	10	0,4	2	0,1	8	0,3	2.305	100,0
Ragusa	562	88,9	56	8,9	8	1,3	3	0,5	1	0,2	2	0,3	632	100,0
Siracusa	845	88,5	84	8,8	17	1,8	1	0,1	2	0,2	6	0,6	955	100,0
Sicilia	8.057	86,1	985	10,5	211	2,3	36	0,4	15	0,2	55	0,6	9.359	100,0
Sassari	619	82,9	78	10,4	22	2,9	2	0,3	0	0,0	26	3,5	747	100,0
Nuoro	306	84,1	42	11,5	6	1,6	1	0,3	0	0,0	9	2,5	364	100,0
Oristano	171	84,7	27	13,4	1	0,5	0	0,0	0	0,0	3	1,5	202	100,0
Cagliari	970	86,9	94	8,4	31	2,8	7	0,6	3	0,3	11	1,0	1.116	100,0
Sardegna	2.066	85,1	241	9,9	60	2,5	10	0,4	3	0,1	49	2,0	2.429	100,0
Nord-ovest	30.575	90,0	2.788	8,2	457	1,3	76	0,2	40	0,1	47	0,1	33.983	100,0
Nord-est	18.077	88,7	1.832	9,0	313	1,5	72	0,4	24	0,1	63	0,3	20.381	100,0
Nord	48.652	89,5	4.620	8,5	770	1,4	148	0,3	64	0,1	110	0,2	54.364	100,0
Centro (b)	11.147	42,5	1.076	4,1	171	0,7	51	0,2	20	0,1	13.755	52,5	26.220	100,0
Sud	27.910	88,8	2.444	7,8	518	1,6	109	0,3	47	0,1	392	1,2	31.420	100,0
Isole	10.123	85,9	1.226	10,4	271	2,3	46	0,4	18	0,2	104	0,9	11.788	100,0
Mezzogiorno	38.033	88,0	3.670	8,5	789	1,8	155	0,4	65	0,2	496	1,1	43.208	100,0
ITALIA (b)	97.832	79,0	9.366	7,6	1.730	1,4	354	0,3	149	0,1	14.361	11,6	123.792	100,0
Estero	4.437	69,6	311	4,9	51	0,8	13	0,2	5	0,1	1.555	24,4	6.372	100,0
Non indicato	790	90,3	56	6,4	17	1,9	3	0,3	1	0,1	8	0,9	875	100,0
TOTALE (b)	103.059	78,6	9.733	7,4	1.798	1,4	370	0,3	155	0,1	15.924	12,2	131.039	100,0

(a) A seguito dell'arrotondamento alla prima cifra decimale, talvolta la somma delle percentuali non è esattamente uguale a 100

(b) La regione Lazio non ha inviato i dati relativi agli aborti spontanei precedenti (cfr. "Qualità dei dati"). I valori in corrispondenza della regione Lazio si riferiscono a interruzioni volontarie di gravidanza di donne residenti nel Lazio, effettuate in altra regione

Tavola 4.10 - Interruzioni volontarie della gravidanza per titolo di studio e provincia di residenza - Anno 2002 (valori assoluti e composizioni percentuali)

PROVINCE DI RESIDENZA	Titolo di studio											
	Nessun titolo o licenza elementare		Licenza scuola media inferiore		Licenza scuola media superiore		Laurea		Non indicato		Totale (a)	
	N.	%	N.	%	N.	%	N.	%	N.	%	N.	%
Torino	233	4,1	2.541	44,5	2.561	44,9	277	4,9	92	1,6	5.704	100,0
Vercelli	26	6,8	187	49,0	147	38,5	16	4,2	6	1,6	382	100,0
Biella	28	6,9	205	50,9	149	37,0	19	4,7	2	0,5	403	100,0
Verbano-Cusio-Ossola	12	4,0	157	52,5	106	35,5	14	4,7	10	3,3	299	100,0
Novara	69	11,2	320	51,9	194	31,5	24	3,9	9	1,5	616	100,0
Cuneo	68	6,4	497	46,6	419	39,3	47	4,4	36	3,4	1.067	100,0
Asti	32	6,8	206	43,8	194	41,3	21	4,5	17	3,6	470	100,0
Alessandria	81	7,7	493	47,1	355	33,9	40	3,8	77	7,4	1.046	100,0
Piemonte	549	5,5	4.606	46,1	4.125	41,3	458	4,6	249	2,5	9.987	100,0
Valle d'Aosta	15	5,1	152	51,2	108	36,4	15	5,1	7	2,4	297	100,0
Varese	125	9,0	679	49,0	453	32,7	51	3,7	79	5,7	1.387	100,0
Como	67	6,8	492	50,2	362	36,9	44	4,5	16	1,6	981	100,0
Sondrio	6	2,6	94	40,9	116	50,4	11	4,8	3	1,3	230	100,0
Milano	512	5,0	4.506	44,4	3.764	37,0	562	5,5	816	8,0	10.160	100,0
Bergamo	89	5,1	900	51,3	510	29,1	92	5,2	163	9,3	1.754	100,0
Brescia	117	5,1	1.169	51,0	748	32,6	109	4,8	151	6,6	2.294	100,0
Pavia	65	6,1	491	46,2	372	35,0	47	4,4	88	8,3	1.063	100,0
Cremona	51	7,4	313	45,6	257	37,4	30	4,4	36	5,2	687	100,0
Mantova	98	14,4	325	47,7	209	30,7	24	3,5	25	3,7	681	100,0
Lecco	24	5,7	201	47,6	169	40,0	24	5,7	4	0,9	422	100,0
Lodi	19	5,1	166	45,0	157	42,5	8	2,2	19	5,1	369	100,0
Lombardia	1.173	5,9	9.336	46,6	7.117	35,5	1.002	5,0	1.400	7,0	20.028	100,0
Bolzano-Bozen	54	9,3	257	44,4	243	42,0	22	3,8	3	0,5	579	100,0
Trento	24	2,8	351	41,0	423	49,4	57	6,7	2	0,2	857	100,0
Trentino-Alto Adige	78	5,4	608	42,3	666	46,4	79	5,5	5	0,3	1.436	100,0
Verona	95	6,8	719	51,7	499	35,9	53	3,8	25	1,8	1.391	100,0
Vicenza	107	9,5	538	47,8	389	34,6	66	5,9	25	2,2	1.125	100,0
Belluno	10	3,4	141	48,3	128	43,8	12	4,1	1	0,3	292	100,0
Treviso	119	8,6	650	47,0	513	37,1	46	3,3	55	4,0	1.383	100,0
Venezia	81	5,8	717	51,5	477	34,2	70	5,0	48	3,4	1.393	100,0
Padova	60	4,8	538	43,2	533	42,8	79	6,4	34	2,7	1.244	100,0
Rovigo	9	2,8	138	43,5	105	33,1	12	3,8	53	16,7	317	100,0
Veneto	481	6,7	3.441	48,2	2.644	37,0	338	4,7	241	3,4	7.145	100,0
Pordenone	23	4,5	237	46,3	209	40,8	28	5,5	15	2,9	512	100,0
Udine	30	3,4	404	46,3	370	42,4	56	6,4	12	1,4	872	100,0
Gorizia	11	4,5	122	49,4	98	39,7	15	6,1	1	0,4	247	100,0
Trieste	8	2,1	216	55,8	136	35,1	21	5,4	6	1,6	387	100,0
Friuli-Venezia Giulia	72	3,6	979	48,5	813	40,3	120	5,9	34	1,7	2.018	100,0
Imperia	51	10,0	240	46,9	204	39,8	17	3,3	0	0,0	512	100,0
Savona	19	3,7	231	45,5	232	45,7	25	4,9	1	0,2	508	100,0
Genova	121	5,8	819	39,1	999	47,7	154	7,3	3	0,1	2.096	100,0
La Spezia	20	3,6	222	40,0	283	51,0	23	4,1	7	1,3	555	100,0
Liguria	211	5,7	1.512	41,2	1.718	46,8	219	6,0	11	0,3	3.671	100,0
Piacenza	45	8,0	267	47,4	214	38,0	28	5,0	9	1,6	563	100,0
Parma	135	11,5	480	41,0	492	42,0	63	5,4	2	0,2	1.172	100,0
Reggio nell'Emilia	155	13,6	445	39,0	491	43,0	49	4,3	1	0,1	1.141	100,0
Modena	204	11,6	830	47,2	642	36,5	78	4,4	6	0,3	1.760	100,0
Bologna	154	6,6	918	39,4	1.050	45,0	205	8,8	5	0,2	2.332	100,0
Ferrara	42	6,4	294	45,0	275	42,0	40	6,1	3	0,5	654	100,0
Ravenna	32	3,8	437	52,1	328	39,1	39	4,7	2	0,2	838	100,0
Forlì	28	4,0	330	47,4	300	43,1	38	5,5	0	0,0	696	100,0
Rimini	25	4,0	211	33,7	350	55,9	39	6,2	1	0,2	626	100,0
Emilia-Romagna	820	8,4	4.212	43,1	4.142	42,3	579	5,9	29	0,3	9.782	100,0
Massa-Carrara	32	7,4	208	48,4	155	36,0	13	3,0	22	5,1	430	100,0
Lucca	36	5,2	369	53,1	265	38,1	16	2,3	9	1,3	695	100,0
Pistoia	24	6,9	151	43,6	137	39,6	19	5,5	15	4,3	346	100,0
Firenze	79	4,2	552	29,3	789	41,9	288	15,3	173	9,2	1.881	100,0
Livorno	24	3,0	398	50,4	322	40,8	32	4,1	14	1,8	790	100,0
Pisa	38	4,6	335	40,7	349	42,4	63	7,7	38	4,6	823	100,0
Arezzo	45	6,3	309	43,5	300	42,2	40	5,6	17	2,4	711	100,0
Siena	45	7,4	235	38,6	268	44,0	45	7,4	16	2,6	609	100,0
Grosseto	7	1,5	186	40,8	205	45,0	46	10,1	12	2,6	456	100,0
Prato	20	3,7	355	65,1	136	25,0	12	2,2	22	4,0	545	100,0
Toscana	350	4,8	3.098	42,5	2.926	40,2	574	7,9	338	4,6	7.286	100,0
Perugia	80	4,8	705	42,2	699	41,9	112	6,7	74	4,4	1.670	100,0
Terni	10	1,9	173	32,5	286	53,8	47	8,8	16	3,0	532	100,0
Umbria	90	4,1	878	39,9	985	44,7	159	7,2	90	4,1	2.202	100,0
Pesaro e Urbino	55	8,8	252	40,5	266	42,8	43	6,9	6	1,0	622	100,0
Ancona	41	4,9	352	42,1	362	43,3	62	7,4	19	2,3	836	100,0
Macerata	51	8,6	256	43,0	251	42,1	29	4,9	9	1,5	596	100,0
Ascoli Piceno	32	5,9	223	41,4	231	42,9	42	7,8	10	1,9	538	100,0
Marche	179	6,9	1.083	41,8	1.110	42,8	176	6,8	44	1,7	2.592	100,0

(a) A seguito dell'arrotondamento alla prima cifra decimale, talvolta la somma delle percentuali non è esattamente uguale a 100

Tavola 4.10 segue - Interruzioni volontarie della gravidanza per titolo di studio e provincia di residenza - Anno 2002
(valori assoluti e composizioni percentuali)

PROVINCE DI RESIDENZA	Titolo di studio											
	Nessun titolo o licenza elementare		Licenza scuola media inferiore		Licenza scuola media superiore		Laurea		Non indicato		Totale (a)	
	N.	%	N.	%	N.	%	N.	%	N.	%	N.	%
Viterbo	49	8,9	220	39,9	241	43,7	35	6,4	6	1,1	551	100,0
Rieti	10	3,4	139	46,8	135	45,5	11	3,7	2	0,7	297	100,0
Roma	493	4,4	4.746	42,0	5.294	46,8	728	6,4	47	0,4	11.308	100,0
Latina	99	8,8	579	51,4	394	35,0	44	3,9	10	0,9	1.126	100,0
Frosinone	42	4,9	413	48,1	363	42,3	30	3,5	10	1,2	858	100,0
Lazio	693	4,9	6.097	43,1	6.427	45,5	848	6,0	75	0,5	14.140	100,0
L'Aquila	37	5,5	232	34,5	321	47,7	49	7,3	34	5,1	673	100,0
Teramo	42	6,4	236	35,9	213	32,4	29	4,4	138	21,0	658	100,0
Pescara	30	3,8	285	36,3	378	48,1	66	8,4	27	3,4	786	100,0
Chieti	24	3,3	259	35,8	363	50,1	47	6,5	31	4,3	724	100,0
Abruzzo	133	4,7	1.012	35,6	1.275	44,9	191	6,7	230	8,1	2.841	100,0
Isernia	5	3,0	75	45,5	74	44,8	6	3,6	5	3,0	165	100,0
Campobasso	22	4,1	244	45,2	212	39,3	42	7,8	20	3,7	540	100,0
Molise	27	3,8	319	45,2	286	40,6	48	6,8	25	3,5	705	100,0
Caserta	83	4,5	535	29,0	805	43,7	310	16,8	110	6,0	1.843	100,0
Benevento	11	5,3	87	42,2	76	36,9	16	7,8	16	7,8	206	100,0
Napoli	931	17,5	2.121	39,9	1.634	30,7	413	7,8	216	4,1	5.315	100,0
Avellino	33	4,2	274	35,1	232	29,7	35	4,5	207	26,5	781	100,0
Salerno	123	6,4	810	41,8	800	41,3	122	6,3	82	4,2	1.937	100,0
Campania	1.181	11,7	3.827	38,0	3.547	35,2	896	8,9	631	6,3	10.082	100,0
Foggia	250	10,7	1.144	49,2	710	30,5	56	2,4	167	7,2	2.327	100,0
Bari	658	11,6	2.901	51,3	1.637	28,9	240	4,2	223	3,9	5.659	100,0
Taranto	169	9,9	848	49,9	483	28,4	52	3,1	149	8,8	1.701	100,0
Brindisi	35	3,0	662	57,6	337	29,3	17	1,5	98	8,5	1.149	100,0
Lecce	68	3,2	1.127	53,4	620	29,4	79	3,7	216	10,2	2.110	100,0
Puglia	1.180	9,1	6.682	51,6	3.787	29,3	444	3,4	853	6,6	12.946	100,0
Potenza	23	2,9	334	41,4	379	47,0	40	5,0	30	3,7	806	100,0
Matera	24	5,6	185	43,2	172	40,2	28	6,5	19	4,4	428	100,0
Basilicata	47	3,8	519	42,1	551	44,7	68	5,5	49	4,0	1.234	100,0
Cosenza	178	11,8	629	41,7	560	37,2	61	4,0	79	5,2	1.507	100,0
Catanzaro	58	8,0	216	29,9	257	35,5	28	3,9	164	22,7	723	100,0
Reggio di Calabria	80	9,8	360	43,9	273	33,3	40	4,9	67	8,2	820	100,0
Crotone	30	10,0	125	41,5	109	36,2	15	5,0	22	7,3	301	100,0
Vibo Valentia	18	6,9	157	60,2	55	21,1	8	3,1	23	8,8	261	100,0
Calabria	364	10,1	1.487	41,2	1.254	34,7	152	4,2	355	9,8	3.612	100,0
Trapani	84	13,6	279	45,3	202	32,8	18	2,9	33	5,4	616	100,0
Palermo	325	15,1	969	44,9	601	27,9	93	4,3	169	7,8	2.157	100,0
Messina	94	7,4	617	48,5	489	38,4	42	3,3	31	2,4	1.273	100,0
Agrigento	62	10,5	298	50,4	191	32,3	23	3,9	17	2,9	591	100,0
Caltanissetta	47	10,0	263	56,1	138	29,4	12	2,6	9	1,9	469	100,0
Enna	28	7,8	198	54,8	117	32,4	13	3,6	5	1,4	361	100,0
Catania	182	7,9	1.224	53,1	753	32,7	86	3,7	60	2,6	2.305	100,0
Ragusa	73	11,6	324	51,3	181	28,6	15	2,4	39	6,2	632	100,0
Siracusa	34	3,6	487	51,0	357	37,4	24	2,5	53	5,5	955	100,0
Sicilia	929	9,9	4.659	49,8	3.029	32,4	326	3,5	416	4,4	9.359	100,0
Sassari	59	7,9	397	53,1	221	29,6	35	4,7	35	4,7	747	100,0
Nuoro	19	5,2	199	54,7	117	32,1	16	4,4	13	3,6	364	100,0
Oristano	5	2,5	122	60,4	56	27,7	9	4,5	10	5,0	202	100,0
Cagliari	50	4,5	600	53,8	354	31,7	52	4,7	60	5,4	1.116	100,0
Sardegna	133	5,5	1.318	54,3	748	30,8	112	4,6	118	4,9	2.429	100,0
Nord-ovest	1.948	5,7	1.694	5,0	15.606	45,9	13.068	38,5	1.667	4,9	33.983	100,0
Nord-est	1.451	7,1	1.116	5,5	9.240	45,3	8.265	40,6	309	1,5	20.381	100,0
Nord	3.399	6,3	2.810	5,2	24.846	45,7	21.333	39,2	1.976	3,6	54.364	100,0
Centro	1.312	5,0	1.757	6,7	11.156	42,5	11.448	43,7	547	2,1	26.220	100,0
Sud	2.932	9,3	1.799	5,7	13.846	44,1	10.700	34,1	2.143	6,8	31.420	100,0
Isole	1.062	9,0	438	3,7	5.977	50,7	3.777	32,0	534	4,5	11.788	100,0
Mezzogiorno	3.994	9,2	2.237	5,2	19.823	45,9	14.477	33,5	2.677	6,2	43.208	100,0
ITALIA	8.705	7,0	6.804	5,5	55.825	45,1	47.258	38,2	5.200	4,2	123.792	100,0
Estero	765	12,0	302	4,7	3.019	47,4	2.016	31,6	270	4,2	6.372	100,0
Non indicato	115	13,1	37	4,2	333	38,1	249	28,5	141	16,1	875	100,0
TOTALE	9.585	7,3	7.143	5,5	59.177	45,2	49.523	37,8	5.611	4,3	131.039	100,0

(a) A seguito dell'arrotondamento alla prima cifra decimale, talvolta la somma delle percentuali non è esattamente uguale a 100

Tavola 4.11 - Interruzioni volontarie della gravidanza per tipo di intervento e provincia di intervento - Anno 2002 (valori assoluti e composizioni percentuali)

PROVINCE DI INTERVENTO	Tipo di intervento								Totale (a)	
	Raschiamento		Metodo Karman		Altra isterosuzione		Altro e non indicato			
	N.	%	N.	%	N.	%	N.	%	N.	%
Torino	445	6,2	2.999	41,5	3.711	51,3	80	1,1	7.235	100,0
Vercelli	81	20,0	313	77,3	7	1,7	4	1,0	405	100,0
Biella	6	2,1	271	92,8	4	1,4	11	3,8	292	100,0
Verbano-Cusio-Ossola	23	9,1	225	88,9	0	0,0	5	2,0	253	100,0
Novara	124	20,8	370	62,2	93	15,6	8	1,3	595	100,0
Cuneo	95	9,1	762	73,3	168	16,2	15	1,4	1.040	100,0
Asti	374	91,9	10	2,5	18	4,4	5	1,2	407	100,0
Alessandria	85	7,7	1.006	91,4	1	0,1	9	0,8	1.101	100,0
Piemonte	1.233	10,9	5.956	52,6	4.002	35,3	137	1,2	11.328	100,0
Valle d'Aosta	8	2,9	20	7,2	238	85,9	11	4,0	277	100,0
Varese	46	2,9	1.346	85,1	171	10,8	19	1,2	1.582	100,0
Como	6	0,7	481	56,3	353	41,3	14	1,6	854	100,0
Sondrio	9	3,5	37	14,2	206	79,2	8	3,1	260	100,0
Milano	1.947	17,8	5.765	52,7	3.055	27,9	164	1,5	10.931	100,0
Bergamo	14	0,6	1.530	67,8	690	30,6	23	1,0	2.257	100,0
Brescia	55	2,1	1.099	41,8	1.401	53,3	72	2,7	2.627	100,0
Pavia	14	1,1	1.215	96,2	31	2,5	3	0,2	1.263	100,0
Cremona	382	66,1	190	32,9	4	0,7	2	0,3	578	100,0
Mantova	107	13,1	632	77,4	59	7,2	19	2,3	817	100,0
Lecco	1	0,2	201	46,7	225	52,3	3	0,7	430	100,0
Lodi	16	3,7	250	57,5	167	38,4	2	0,5	435	100,0
Lombardia	2.597	11,8	12.746	57,8	6.362	28,9	329	1,5	22.034	100,0
Bolzano-Bozen	6	1,2	0	0,0	488	98,6	1	0,2	495	100,0
Trento	65	4,8	1.280	94,0	8	0,6	9	0,7	1.362	100,0
Trentino-Alto Adige	71	3,8	1.280	68,9	496	26,7	10	0,5	1.857	100,0
Verona	22	3,1	644	90,3	38	5,3	9	1,3	713	100,0
Vicenza	96	8,3	1.040	90,0	3	0,3	16	1,4	1.155	100,0
Belluno	8	1,7	451	95,8	8	1,7	4	0,8	471	100,0
Treviso	307	27,4	186	16,6	596	53,2	32	2,9	1.121	100,0
Venezia	87	5,5	936	58,8	542	34,1	26	1,6	1.591	100,0
Padova	398	25,3	190	12,1	922	58,5	65	4,1	1.575	100,0
Rovigo	59	21,9	35	13,0	166	61,7	9	3,3	269	100,0
Veneto	977	14,2	3.482	50,5	2.275	33,0	161	2,3	6.895	100,0
Pordenone	10	2,1	286	61,2	136	29,1	35	7,5	467	100,0
Udine	43	4,4	633	64,1	287	29,1	24	2,4	987	100,0
Gorizia	13	4,6	265	94,6	1	0,4	1	0,4	280	100,0
Trieste	228	54,8	114	27,4	71	17,1	3	0,7	416	100,0
Friuli-Venezia Giulia	294	13,7	1.298	60,4	495	23,0	63	2,9	2.150	100,0
Imperia	99	19,1	281	54,1	136	26,2	3	0,6	519	100,0
Savona	1	0,2	165	34,9	303	64,1	4	0,8	473	100,0
Genova	79	3,4	1.912	81,7	312	13,3	38	1,6	2.341	100,0
La Spezia	18	3,7	390	79,1	77	15,6	8	1,6	493	100,0
Liguria	197	5,1	2.748	71,8	828	21,6	53	1,4	3.826	100,0
Piacenza	92	16,9	417	76,5	31	5,7	5	0,9	545	100,0
Parma	43	3,6	992	83,7	131	11,1	19	1,6	1.185	100,0
Reggio nell'Emilia	239	16,8	1.091	76,6	77	5,4	17	1,2	1.424	100,0
Modena	16	0,9	1.377	74,2	455	24,5	8	0,4	1.856	100,0
Bologna	171	5,5	2.642	84,3	249	7,9	73	2,3	3.135	100,0
Ferrara	42	6,9	143	23,4	420	68,6	7	1,1	612	100,0
Ravenna	41	3,8	757	69,7	274	25,2	14	1,3	1.086	100,0
Forlì	18	2,7	313	46,6	320	47,7	20	3,0	671	100,0
Rimini	16	1,8	883	97,8	1	0,1	3	0,3	903	100,0
Emilia-Romagna	678	5,9	8.615	75,5	1.958	17,1	166	1,5	11.417	100,0
Massa-Carrara	18	3,6	473	93,3	4	0,8	12	2,4	507	100,0
Lucca	9	1,2	380	52,0	335	45,8	7	1,0	731	100,0
Pistoia	8	3,1	7	2,7	241	93,4	2	0,8	258	100,0
Firenze	111	5,5	1.181	58,5	678	33,6	50	2,5	2.020	100,0
Livorno	28	3,5	758	93,9	18	2,2	3	0,4	807	100,0
Pisa	52	4,3	1.086	90,0	59	4,9	10	0,8	1.207	100,0
Arezzo	8	1,2	608	88,8	62	9,1	7	1,0	685	100,0
Siena	27	3,2	518	61,5	290	34,4	7	0,8	842	100,0
Grosseto	53	10,1	459	87,6	10	1,9	2	0,4	524	100,0
Prato	0	0,0	577	100,0	0	0,0	0	0,0	577	100,0
Toscana	314	3,8	6.047	74,1	1.697	20,8	100	1,2	8.158	100,0
Perugia	22	1,2	80	4,3	1.559	83,5	207	11,1	1.868	100,0
Terni	4	0,7	27	4,6	546	92,5	13	2,2	590	100,0
Umbria	26	1,1	107	4,4	2.105	85,6	220	9,0	2.458	100,0
Pesaro e Urbino	23	3,7	561	90,5	29	4,7	7	1,1	620	100,0
Ancona	48	6,2	499	64,6	204	26,4	21	2,7	772	100,0
Macerata	8	0,8	991	94,2	43	4,1	10	1,0	1.052	100,0
Ascoli Piceno	0	0,0	210	100,0	0	0,0	0	0,0	210	100,0
Marche	79	3,0	2.261	85,2	276	10,4	38	1,4	2.654	100,0

(a) A seguito dell'arrotondamento alla prima cifra decimale, talvolta la somma delle percentuali non è esattamente uguale a 100

Tavola 4.11 segue - Interruzioni volontarie della gravidanza per tipo di intervento e provincia di intervento - Anno 2002
(valori assoluti e composizioni percentuali)

PROVINCE DI INTERVENTO	Tipo di intervento								Totale (a)	
	Raschiamento		Metodo Karman		Altra isterosuzione		Altro e non indicato			
	N.	%	N.	%	N.	%	N.	%	N.	%
Viterbo	4	0,8	453	95,8	0	0,0	16	3,4	473	100,0
Rieti	0	0,0	199	100,0	0	0,0	0	0,0	199	100,0
Roma	967	7,2	12.359	91,9	0	0,0	118	0,9	13.444	100,0
Latina	4	0,3	1.217	99,2	0	0,0	6	0,5	1.227	100,0
Frosinone	5	1,8	269	95,7	0	0,0	7	2,5	281	100,0
Lazio (b)	980	6,3	14.497	92,8	0	0,0	147	0,9	15.624	100,0
L'Aquila	713	98,1	8	1,1	1	0,1	5	0,7	727	100,0
Teramo	229	40,3	338	59,5	1	0,2	0	0,0	568	100,0
Pescara	9	0,8	1.051	98,1	9	0,8	2	0,2	1.071	100,0
Chieti	3	0,5	322	56,2	238	41,5	10	1,7	573	100,0
Abruzzo	954	32,5	1.719	58,5	249	8,5	17	0,6	2.939	100,0
Isernia	3	2,6	77	65,8	37	31,6	0	0,0	117	100,0
Campobasso	0	0,0	14	2,7	486	93,6	19	3,7	519	100,0
Molise	3	0,5	91	14,3	523	82,2	19	3,0	636	100,0
Caserta	10	0,3	2.612	82,5	544	17,2	1	0,0	3.167	100,0
Benevento	0	0,0	101	100,0	0	0,0	0	0,0	101	100,0
Napoli	44	1,3	3.288	97,4	45	1,3	0	0,0	3.377	100,0
Avellino	1	0,1	1.200	99,8	1	0,1	0	0,0	1.202	100,0
Salerno	73	3,5	1.771	85,7	215	10,4	7	0,3	2.066	100,0
Campania	128	1,3	8.972	90,5	805	8,1	8	0,1	9.913	100,0
Foggia	8	0,4	901	40,4	1.278	57,3	45	2,0	2.232	100,0
Bari	498	7,8	5.602	87,7	100	1,6	185	2,9	6.385	100,0
Taranto	278	25,0	829	74,6	0	0,0	4	0,4	1.111	100,0
Brindisi	55	3,4	1.375	83,9	183	11,2	25	1,5	1.638	100,0
Lecce	1.432	83,4	280	16,3	0	0,0	5	0,3	1.717	100,0
Puglia	2.271	17,4	8.987	68,7	1.561	11,9	264	2,0	13.083	100,0
Potenza	5	1,2	137	33,7	248	61,1	16	3,9	406	100,0
Matera	120	50,6	111	46,8	1	0,4	5	2,1	237	100,0
Basilicata	125	19,4	248	38,6	249	38,7	21	3,3	643	100,0
Cosenza	1.238	81,9	257	17,0	3	0,2	14	0,9	1.512	100,0
Catanzaro	621	67,3	203	22,0	91	9,9	8	0,9	923	100,0
Reggio di Calabria	544	81,8	113	17,0	0	0,0	8	1,2	665	100,0
Crotone	75	100,0	0	0,0	0	0,0	0	0,0	75	100,0
Vibo Valentia	192	76,8	54	21,6	0	0,0	4	1,6	250	100,0
Calabria	2.670	78,0	627	18,3	94	2,7	34	1,0	3.425	100,0
Trapani	18	3,3	509	93,9	1	0,2	14	2,6	542	100,0
Palermo	171	7,4	1.703	73,7	395	17,1	41	1,8	2.310	100,0
Messina	1.226	90,9	116	8,6	4	0,3	3	0,2	1.349	100,0
Agrigento	93	21,7	328	76,6	7	1,6	0	0,0	428	100,0
Caltanissetta	55	14,7	320	85,3	0	0,0	0	0,0	375	100,0
Enna	108	32,6	199	60,1	21	6,3	3	0,9	331	100,0
Catania	425	17,5	1.078	44,5	850	35,1	72	3,0	2.425	100,0
Ragusa	235	33,1	397	55,8	64	9,0	15	2,1	711	100,0
Siracusa	6	0,7	178	21,5	638	77,1	5	0,6	827	100,0
Sicilia	2.337	25,1	4.828	51,9	1.980	21,3	153	1,6	9.298	100,0
Sassari	162	20,2	555	69,1	53	6,6	33	4,1	803	100,0
Nuoro	84	44,9	80	42,8	0	0,0	23	12,3	187	100,0
Oristano	30	18,3	0	0,0	130	79,3	4	2,4	164	100,0
Cagliari	822	64,7	378	29,8	1	0,1	69	5,4	1.270	100,0
Sardegna	1.098	45,3	1.013	41,8	184	7,6	129	5,3	2.424	100,0
Nord-ovest	4.035	10,8	21.470	57,3	11.430	30,5	530	1,4	37.465	100,0
Nord-est	2.020	9,1	14.675	65,8	5.224	23,4	400	1,8	22.319	100,0
Nord	6.055	10,1	36.145	60,5	16.654	27,9	930	1,6	59.784	100,0
Centro	1.399	4,8	22.912	79,3	4.078	14,1	505	1,7	28.894	100,0
Sud	6.151	20,1	20.644	67,4	3.481	11,4	363	1,2	30.639	100,0
Isole	3.435	29,3	5.841	49,8	2.164	18,5	282	2,4	11.722	100,0
Mezzogiorno	9.586	22,6	26.485	62,5	5.645	13,3	645	1,5	42.361	100,0
ITALIA	17.040	13,0	85.542	65,3	26.377	20,1	2.080	1,6	131.039	100,0

(a) A seguito dell'arrotondamento alla prima cifra decimale, talvolta la somma delle percentuali non è esattamente uguale a 100
(b) Il Lazio ha codificato in un'unica voce 'Metodo Karman' e 'Altra isterosuzione'

Tavola 4.12 - Interruzioni volontarie della gravidanza per terapia antalgica e provincia di intervento - Anno 2002 (valori assoluti e composizioni percentuali)

PROVINCE DI INTERVENTO	Terapia antalgica										Totale (a)	
	Anestesia generale		Anestesia locale		Analgesia senza anestesia		Altra e non indicato		Nessuna			
	N.	%	N.	%	N.	%	N.	%	N.	%	N.	%
Torino	7.115	98,3	41	0,6	18	0,2	41	0,6	20	0,3	7.235	100,0
Vercelli	400	98,8	1	0,2	0	0,0	2	0,5	2	0,5	405	100,0
Biella	280	95,9	3	1,0	0	0,0	1	0,3	8	2,7	292	100,0
Verbano-Cusio-Ossola	247	97,6	1	0,4	3	1,2	2	0,8	0	0,0	253	100,0
Novara	588	98,8	0	0,0	4	0,7	1	0,2	2	0,3	595	100,0
Cuneo	1.004	96,5	8	0,8	5	0,5	15	1,4	8	0,8	1.040	100,0
Asti	406	99,8	0	0,0	1	0,2	0	0,0	0	0,0	407	100,0
Alessandria	1.081	98,2	2	0,2	2	0,2	15	1,4	1	0,1	1.101	100,0
Piemonte	11.121	98,2	56	0,5	33	0,3	77	0,7	41	0,4	11.328	100,0
Valle d'Aosta	266	96,0	2	0,7	3	1,1	2	0,7	4	1,4	277	100,0
Varese	1.440	91,0	123	7,8	2	0,1	12	0,8	5	0,3	1.582	100,0
Como	841	98,5	4	0,5	6	0,7	3	0,4	0	0,0	854	100,0
Sondrio	80	30,8	176	67,7	3	1,2	0	0,0	1	0,4	260	100,0
Milano	9.320	85,3	1.427	13,1	46	0,4	90	0,8	48	0,4	10.931	100,0
Bergamo	1.994	88,3	225	10,0	7	0,3	7	0,3	24	1,1	2.257	100,0
Brescia	2.360	89,8	206	7,8	29	1,1	21	0,8	11	0,4	2.627	100,0
Pavia	1.249	98,9	12	1,0	1	0,1	1	0,1	0	0,0	1.263	100,0
Cremona	506	87,5	68	11,8	0	0,0	4	0,7	0	0,0	578	100,0
Mantova	686	84,0	120	14,7	2	0,2	3	0,4	6	0,7	817	100,0
Lecco	212	49,3	209	48,6	0	0,0	7	1,6	2	0,5	430	100,0
Lodi	434	99,8	0	0,0	0	0,0	1	0,2	0	0,0	435	100,0
Lombardia	19.122	86,8	2.570	11,7	96	0,4	149	0,7	97	0,4	22.034	100,0
Bolzano-Bozen	412	83,2	1	0,2	1	0,2	81	16,4	0	0,0	495	100,0
Trento	1.343	98,6	12	0,9	3	0,2	1	0,1	3	0,2	1.362	100,0
Trentino-Alto Adige	1.755	94,5	13	0,7	4	0,2	82	4,4	3	0,2	1.857	100,0
Verona	703	98,6	0	0,0	0	0,0	5	0,7	5	0,7	713	100,0
Vicenza	840	72,7	303	26,2	3	0,3	9	0,8	0	0,0	1.155	100,0
Belluno	115	24,4	350	74,3	2	0,4	1	0,2	3	0,6	471	100,0
Treviso	1.091	97,3	10	0,9	3	0,3	0	0,0	17	1,5	1.121	100,0
Venezia	1.277	80,3	254	16,0	11	0,7	32	2,0	17	1,1	1.591	100,0
Padova	868	55,1	4	0,3	30	1,9	632	40,1	41	2,6	1.575	100,0
Rovigo	258	95,9	0	0,0	11	4,1	0	0,0	0	0,0	269	100,0
Veneto	5.152	74,7	921	13,4	60	0,9	679	9,8	83	1,2	6.895	100,0
Pordenone	450	96,4	2	0,4	0	0,0	13	2,8	2	0,4	467	100,0
Udine	936	94,8	22	2,2	6	0,6	5	0,5	18	1,8	987	100,0
Gorizia	279	99,6	0	0,0	0	0,0	1	0,4	0	0,0	280	100,0
Trieste	414	99,5	0	0,0	0	0,0	2	0,5	0	0,0	416	100,0
Friuli-Venezia Giulia	2.079	96,7	24	1,1	6	0,3	21	1,0	20	0,9	2.150	100,0
Imperia	516	99,4	0	0,0	3	0,6	0	0,0	0	0,0	519	100,0
Savona	470	99,4	0	0,0	1	0,2	0	0,0	2	0,4	473	100,0
Genova	1.710	73,0	589	25,2	11	0,5	10	0,4	21	0,9	2.341	100,0
La Spezia	486	98,6	3	0,6	0	0,0	2	0,4	2	0,4	493	100,0
Liguria	3.182	83,2	592	15,5	15	0,4	12	0,3	25	0,7	3.826	100,0
Piacenza	536	98,3	5	0,9	0	0,0	0	0,0	4	0,7	545	100,0
Parma	1.122	94,7	49	4,1	2	0,2	7	0,6	5	0,4	1.185	100,0
Reggio nell'Emilia	749	52,6	662	46,5	7	0,5	2	0,1	4	0,3	1.424	100,0
Modena	578	31,1	1.253	67,5	5	0,3	17	0,9	3	0,2	1.856	100,0
Bologna	3.100	98,9	7	0,2	3	0,1	14	0,4	11	0,4	3.135	100,0
Ferrara	612	100,0	0	0,0	0	0,0	0	0,0	0	0,0	612	100,0
Ravenna	866	79,7	206	19,0	4	0,4	1	0,1	9	0,8	1.086	100,0
Forlì	650	96,9	7	1,0	11	1,6	1	0,1	2	0,3	671	100,0
Rimini	877	97,1	22	2,4	2	0,2	0	0,0	2	0,2	903	100,0
Emilia-Romagna	9.090	79,6	2.211	19,4	34	0,3	42	0,4	40	0,4	11.417	100,0
Massa-Carrara	379	74,8	116	22,9	0	0,0	3	0,6	9	1,8	507	100,0
Lucca	537	73,5	188	25,7	0	0,0	0	0,0	6	0,8	731	100,0
Pistoia	253	98,1	3	1,2	2	0,8	0	0,0	0	0,0	258	100,0
Firenze	1.962	97,1	22	1,1	5	0,2	28	1,4	3	0,1	2.020	100,0
Livorno	733	90,8	67	8,3	1	0,1	0	0,0	6	0,7	807	100,0
Pisa	389	32,2	811	67,2	2	0,2	3	0,2	2	0,2	1.207	100,0
Arezzo	652	95,2	25	3,6	1	0,1	0	0,0	7	1,0	685	100,0
Siena	838	99,5	2	0,2	2	0,2	0	0,0	0	0,0	842	100,0
Grosseto	485	92,6	10	1,9	0	0,0	26	5,0	3	0,6	524	100,0
Prato	530	91,9	42	7,3	4	0,7	1	0,2	0	0,0	577	100,0
Toscana	6.758	82,8	1.286	15,8	17	0,2	61	0,7	36	0,4	8.158	100,0
Perugia	1.823	97,6	9	0,5	5	0,3	24	1,3	7	0,4	1.868	100,0
Terni	557	94,4	11	1,9	7	1,2	7	1,2	8	1,4	590	100,0
Umbria	2.380	96,8	20	0,8	12	0,5	31	1,3	15	0,6	2.458	100,0
Pesaro e Urbino	415	66,9	200	32,3	1	0,2	1	0,2	3	0,5	620	100,0
Ancona	211	27,3	484	62,7	5	0,6	67	8,7	5	0,6	772	100,0
Macerata	320	30,4	718	68,3	4	0,4	9	0,9	1	0,1	1.052	100,0
Ascoli Piceno	0	0,0	210	100,0	0	0,0	0	0,0	0	0,0	210	100,0
Marche	946	35,6	1.612	60,7	10	0,4	77	2,9	9	0,3	2.654	100,0

(a) A seguito dell'arrotondamento alla prima cifra decimale, talvolta la somma delle percentuali non è esattamente uguale a 100

Tavola 4.12 segue - Interruzioni volontarie della gravidanza per terapia antalgica e provincia di intervento - Anno 2002
(valori assoluti e composizioni percentuali)

PROVINCE DI INTERVENTO	Terapia antalgica										Totale (a)	
	Anestesia generale		Anestesia locale		Analgesia senza anestesia		Altra e non indicato		Nessuna			
	N.	%	N.	%	N.	%	N.	%	N.	%	N.	%
Viterbo	230	48,6	216	45,7	0	0,0	8	1,7	19	4,0	473	100,0
Rieti	187	94,0	0	0,0	0	0,0	0	0,0	12	6,0	199	100,0
Roma	8.793	65,4	4.542	33,8	0	0,0	21	0,2	88	0,7	13.444	100,0
Latina	362	29,5	855	69,7	0	0,0	0	0,0	10	0,8	1.227	100,0
Frosinone	262	93,2	6	2,1	0	0,0	5	1,8	8	2,8	281	100,0
Lazio	9.834	62,9	5.619	36,0	0	0,0	34	0,2	137	0,9	15.624	100,0
L'Aquila	693	95,3	29	4,0	0	0,0	0	0,0	5	0,7	727	100,0
Teramo	564	99,3	4	0,7	0	0,0	0	0,0	0	0,0	568	100,0
Pescara	807	75,4	261	24,4	1	0,1	1	0,1	1	0,1	1.071	100,0
Chieti	556	97,0	14	2,4	1	0,2	0	0,0	2	0,3	573	100,0
Abruzzo	2.620	89,1	308	10,5	2	0,1	1	0,0	8	0,3	2.939	100,0
Isernia	117	100,0	0	0,0	0	0,0	0	0,0	0	0,0	117	100,0
Campobasso	498	96,0	6	1,2	0	0,0	14	2,7	1	0,2	519	100,0
Molise	615	96,7	6	0,9	0	0,0	14	2,2	1	0,2	636	100,0
Caserta	2.901	91,6	264	8,3	1	0,0	1	0,0	0	0,0	3.167	100,0
Benevento	95	94,1	3	3,0	0	0,0	3	3,0	0	0,0	101	100,0
Napoli	3.077	91,1	294	8,7	4	0,1	0	0,0	2	0,1	3.377	100,0
Avellino	289	24,0	911	75,8	2	0,2	0	0,0	0	0,0	1.202	100,0
Salerno	1.840	89,1	221	10,7	2	0,1	2	0,1	1	0,0	2.066	100,0
Campania	8.202	82,7	1.693	17,1	9	0,1	6	0,1	3	0,0	9.913	100,0
Foggia	2.187	98,0	1	0,0	8	0,4	30	1,3	6	0,3	2.232	100,0
Bari	6.142	96,2	19	0,3	108	1,7	92	1,4	24	0,4	6.385	100,0
Taranto	1.004	90,4	7	0,6	94	8,5	6	0,5	0	0,0	1.111	100,0
Brindisi	1.460	89,1	134	8,2	22	1,3	18	1,1	4	0,2	1.638	100,0
Lecce	1.661	96,7	48	2,8	0	0,0	3	0,2	5	0,3	1.717	100,0
Puglia	12.454	95,2	209	1,6	232	1,8	149	1,1	39	0,3	13.083	100,0
Potenza	397	97,8	1	0,2	2	0,5	3	0,7	3	0,7	406	100,0
Matera	227	95,8	2	0,8	0	0,0	6	2,5	2	0,8	237	100,0
Basilicata	624	97,0	3	0,5	2	0,3	9	1,4	5	0,8	643	100,0
Cosenza	1.492	98,7	8	0,5	2	0,1	4	0,3	6	0,4	1.512	100,0
Catanzaro	597	64,7	259	28,1	5	0,5	7	0,8	55	6,0	923	100,0
Reggio di Calabria	649	97,6	2	0,3	4	0,6	7	1,1	3	0,5	665	100,0
Crotone	75	100,0	0	0,0	0	0,0	0	0,0	0	0,0	75	100,0
Vibo Valentia	244	97,6	1	0,4	0	0,0	1	0,4	4	1,6	250	100,0
Calabria	3.057	89,3	270	7,9	11	0,3	19	0,6	68	2,0	3.425	100,0
Trapani	535	98,7	3	0,6	1	0,2	2	0,4	1	0,2	542	100,0
Palermo	2.178	94,3	118	5,1	9	0,4	1	0,0	4	0,2	2.310	100,0
Messina	1.336	99,0	8	0,6	1	0,1	3	0,2	1	0,1	1.349	100,0
Agrigento	321	75,0	107	25,0	0	0,0	0	0,0	0	0,0	428	100,0
Caltanissetta	325	86,7	47	12,5	0	0,0	3	0,8	0	0,0	375	100,0
Enna	324	97,9	3	0,9	2	0,6	2	0,6	0	0,0	331	100,0
Catania	2.321	95,7	59	2,4	7	0,3	4	0,2	34	1,4	2.425	100,0
Ragusa	672	94,5	23	3,2	3	0,4	7	1,0	6	0,8	711	100,0
Siracusa	815	98,5	3	0,4	7	0,8	2	0,2	0	0,0	827	100,0
Sicilia	8.827	94,9	371	4,0	30	0,3	24	0,3	46	0,5	9.298	100,0
Sassari	780	97,1	4	0,5	1	0,1	18	2,2	0	0,0	803	100,0
Nuoro	155	82,9	0	0,0	0	0,0	31	16,6	1	0,5	187	100,0
Oristano	161	98,2	0	0,0	1	0,6	1	0,6	1	0,6	164	100,0
Cagliari	1.232	97,0	1	0,1	1	0,1	26	2,0	10	0,8	1.270	100,0
Sardegna	2.328	96,0	5	0,2	3	0,1	76	3,1	12	0,5	2.424	100,0
Nord-ovest	33.691	89,9	3.220	8,6	147	0,4	240	0,6	167	0,4	37.465	100,0
Nord-est	18.076	81,0	3.169	14,2	104	0,5	824	3,7	146	0,7	22.319	100,0
Nord	51.767	86,6	6.389	10,7	251	0,4	1.064	1,8	313	0,5	59.784	100,0
Centro	19.918	68,9	8.537	29,5	39	0,1	203	0,7	197	0,7	28.894	100,0
Sud	27.572	90,0	2.489	8,1	256	0,8	198	0,6	124	0,4	30.639	100,0
Isole	11.155	95,2	376	3,2	33	0,3	100	0,9	58	0,5	11.722	100,0
Mezzogiorno	38.727	91,4	2.865	6,8	289	0,7	298	0,7	182	0,4	42.361	100,0
ITALIA	110.412	84,3	17.791	13,6	579	0,4	1.565	1,2	692	0,5	131.039	100,0

(a) A seguito dell'arrotondamento alla prima cifra decimale, talvolta la somma delle percentuali non è esattamente uguale a 100

Tavola 4.13 segue - Interruzioni volontarie della gravidanza per soggetto che ha rilasciato la certificazione e provincia di intervento - Anno 2002 (valori assoluti e composizioni percentuali)

PROVINCE DI INTERVENTO	Certificazione												Totale (a)	
	Consultorio familiare pubblico		Medico di fiducia		Servizio ostetrico ginecologico dell'istituto di cura		Atra struttura socio-sanitaria		Mancante per immediato pericolo di vita della donna		Non indicato			
	N.	%	N.	%	N.	%	N.	%	N.	%	N.	%	N.	%
Viterbo	54	11,4	55	11,6	361	76,3	3	0,6	0	0,0	0	0,0	473	100,0
Rieti	7	3,5	18	9,0	168	84,4	4	2,0	0	0,0	2	1,0	199	100,0
Roma	7.282	54,2	1.882	14,0	3.912	29,1	364	2,7	1	0,0	3	0,0	13.444	100,0
Latina	667	54,4	335	27,3	212	17,3	13	1,1	0	0,0	0	0,0	1.227	100,0
Frosinone	85	30,2	163	58,0	31	11,0	2	0,7	0	0,0	0	0,0	281	100,0
Lazio	8.095	51,8	2.453	15,7	4.684	30,0	386	2,5	1	0,0	5	0,0	15.624	100,0
L'Aquila	93	12,8	525	72,2	104	14,3	1	0,1	0	0,0	4	0,6	727	100,0
Teramo	31	5,5	134	23,6	395	69,5	2	0,4	0	0,0	6	1,1	568	100,0
Pescara	6	0,6	44	4,1	1.012	94,5	5	0,5	0	0,0	4	0,4	1.071	100,0
Chieti	36	6,3	214	37,3	308	53,8	4	0,7	0	0,0	11	1,9	573	100,0
Abruzzo	166	5,6	917	31,2	1.819	61,9	12	0,4	0	0,0	25	0,9	2.939	100,0
Isernia	16	13,7	35	29,9	63	53,8	0	0,0	0	0,0	3	2,6	117	100,0
Campobasso	117	22,5	60	11,6	320	61,7	2	0,4	0	0,0	20	3,9	519	100,0
Molise	133	20,9	95	14,9	383	60,2	2	0,3	0	0,0	23	3,6	636	100,0
Caserta	609	19,2	1.411	44,6	1.101	34,8	1	0,0	40	1,3	5	0,2	3.167	100,0
Benevento	0	0,0	101	100,0	0	0,0	0	0,0	0	0,0	0	0,0	101	100,0
Napoli	678	20,1	4	0,1	2.678	79,3	17	0,5	0	0,0	0	0,0	3.377	100,0
Avellino	274	22,8	688	57,2	238	19,8	2	0,2	0	0,0	0	0,0	1.202	100,0
Salerno	328	15,9	919	44,5	806	39,0	8	0,4	5	0,2	0	0,0	2.066	100,0
Campania	1.889	19,1	3.123	31,5	4.823	48,7	28	0,3	45	0,5	5	0,1	9.913	100,0
Foggia	237	10,6	1.751	78,4	76	3,4	1	0,0	0	0,0	167	7,5	2.232	100,0
Bari	247	3,9	2.634	41,3	3.262	51,1	159	2,5	0	0,0	83	1,3	6.385	100,0
Taranto	233	21,0	625	56,3	241	21,7	1	0,1	0	0,0	11	1,0	1.111	100,0
Brindisi	185	11,3	1.181	72,1	251	15,3	2	0,1	0	0,0	19	1,2	1.638	100,0
Lecce	367	21,4	1.090	63,5	225	13,1	15	0,9	0	0,0	20	1,2	1.717	100,0
Puglia	1.269	9,7	7.281	55,7	4.055	31,0	178	1,4	0	0,0	300	2,3	13.083	100,0
Potenza	9	2,2	101	24,9	289	71,2	2	0,5	0	0,0	5	1,2	406	100,0
Matera	102	43,0	9	3,8	123	51,9	0	0,0	0	0,0	3	1,3	237	100,0
Basilicata	111	17,3	110	17,1	412	64,1	2	0,3	0	0,0	8	1,2	643	100,0
Cosenza	365	24,1	998	66,0	134	8,9	3	0,2	0	0,0	12	0,8	1.512	100,0
Catanzaro	52	5,6	391	42,4	468	50,7	3	0,3	0	0,0	9	1,0	923	100,0
Reggio di Calabria	116	17,4	344	51,7	183	27,5	7	1,1	2	0,3	13	2,0	665	100,0
Crotone	38	50,7	31	41,3	3	4,0	0	0,0	0	0,0	3	4,0	75	100,0
Vibo Valentia	7	2,8	171	68,4	71	28,4	0	0,0	0	0,0	1	0,4	250	100,0
Calabria	578	16,9	1.935	56,5	859	25,1	13	0,4	2	0,1	38	1,1	3.425	100,0
Trapani	119	22,0	204	37,6	205	37,8	1	0,2	0	0,0	13	2,4	542	100,0
Palermo	669	29,0	226	9,8	1.348	58,4	42	1,8	0	0,0	25	1,1	2.310	100,0
Messina	116	8,6	232	17,2	980	72,6	6	0,4	0	0,0	15	1,1	1.349	100,0
Agrigento	151	35,3	212	49,5	59	13,8	0	0,0	0	0,0	6	1,4	428	100,0
Caltanissetta	64	17,1	262	69,9	45	12,0	3	0,8	0	0,0	1	0,3	375	100,0
Enna	59	17,8	186	56,2	82	24,8	0	0,0	0	0,0	4	1,2	331	100,0
Catania	176	7,3	110	4,5	2.084	85,9	42	1,7	1	0,0	12	0,5	2.425	100,0
Ragusa	204	28,7	436	61,3	56	7,9	3	0,4	0	0,0	12	1,7	711	100,0
Siracusa	67	8,1	546	66,0	168	20,3	2	0,2	0	0,0	44	5,3	827	100,0
Sicilia	1.625	17,5	2.414	26,0	5.027	54,1	99	1,1	1	0,0	132	1,4	9.298	100,0
Sassari	68	8,5	289	36,0	343	42,7	7	0,9	0	0,0	96	12,0	803	100,0
Nuoro	21	11,2	120	64,2	38	20,3	4	2,1	0	0,0	4	2,1	187	100,0
Oristano	4	2,4	47	28,7	111	67,7	0	0,0	0	0,0	2	1,2	164	100,0
Cagliari	193	15,2	812	63,9	180	14,2	36	2,8	0	0,0	49	3,9	1.270	100,0
Sardegna	286	11,8	1.268	52,3	672	27,7	47	1,9	0	0,0	151	6,2	2.424	100,0
Nord-ovest	15.142	40,4	12.251	32,7	8.813	23,5	958	2,6	10	0,0	291	0,8	37.465	100,0
Nord-est	8.604	38,6	7.796	34,9	5.355	24,0	409	1,8	3	0,0	152	0,7	22.319	100,0
Nord	23.746	39,7	20.047	33,5	14.168	23,7	1.367	2,3	13	0,0	443	0,7	59.784	100,0
Centro	12.589	43,6	7.499	26,0	7.773	26,9	882	3,1	1	0,0	150	0,5	28.894	100,0
Sud	4.146	13,5	13.461	43,9	12.351	40,3	235	0,8	47	0,2	399	1,3	30.639	100,0
Isole	1.911	16,3	3.682	31,4	5.699	48,6	146	1,2	1	0,0	283	2,4	11.722	100,0
Mezzogiorno	6.057	14,3	17.143	40,5	18.050	42,6	381	0,9	48	0,1	682	1,6	42.361	100,0
ITALIA	42.392	32,4	44.689	34,1	39.991	30,5	2.630	2,0	62	0,0	1.275	1,0	131.039	100,0

(a) A seguito dell'arrotondamento alla prima cifra decimale, talvolta la somma delle percentuali non è esattamente uguale a 100.

Tavola 4.14 - Interruzioni volontarie della gravidanza per urgenza e provincia di intervento - Anno 2002 (valori assoluti e composizioni percentuali)

PROVINCE DI INTERVENTO	Urgenza						Totale (a)	
	Urgente		Non urgente		Non indicato			
	N.	%	N.	%	N.	%	N.	%
Torino	572	7,9	6.639	91,8	24	0,3	7.235	100,0
Vercelli	23	5,7	382	94,3	0	0,0	405	100,0
Biella	33	11,3	258	88,4	1	0,3	292	100,0
Verbano-Cusio-Ossola	11	4,3	242	95,7	0	0,0	253	100,0
Novara	35	5,9	557	93,6	3	0,5	595	100,0
Cuneo	53	5,1	973	93,6	14	1,3	1.040	100,0
Asti	82	20,1	324	79,6	1	0,2	407	100,0
Alessandria	48	4,4	1.046	95,0	7	0,6	1.101	100,0
Piemonte	857	7,6	10.421	92,0	50	0,4	11.328	100,0
Valle d'Aosta	19	6,9	258	93,1	0	0,0	277	100,0
Varese	93	5,9	1.460	92,3	29	1,8	1.582	100,0
Como	30	3,5	817	95,7	7	0,8	854	100,0
Sondrio	13	5,0	246	94,6	1	0,4	260	100,0
Milano	562	5,1	10.143	92,8	226	2,1	10.931	100,0
Bergamo	129	5,7	2.121	94,0	7	0,3	2.257	100,0
Brescia	145	5,5	2.444	93,0	38	1,4	2.627	100,0
Pavia	67	5,3	1.193	94,5	3	0,2	1.263	100,0
Cremona	22	3,8	543	93,9	13	2,2	578	100,0
Mantova	72	8,8	714	87,4	31	3,8	817	100,0
Lecco	13	3,0	410	95,3	7	1,6	430	100,0
Lodi	16	3,7	418	96,1	1	0,2	435	100,0
Lombardia	1.162	5,3	20.509	93,1	363	1,6	22.034	100,0
Bolzano-Bozen	30	6,1	465	93,9	0	0,0	495	100,0
Trento	77	5,7	1.285	94,3	0	0,0	1.362	100,0
Trentino-Alto Adige	107	5,8	1.750	94,2	0	0,0	1.857	100,0
Verona	69	9,7	634	88,9	10	1,4	713	100,0
Vicenza	26	2,3	1.112	96,3	17	1,5	1.155	100,0
Belluno	6	1,3	458	97,2	7	1,5	471	100,0
Treviso	73	6,5	1.023	91,3	25	2,2	1.121	100,0
Venezia	57	3,6	1.437	90,3	97	6,1	1.591	100,0
Padova	143	9,1	1.351	85,8	81	5,1	1.575	100,0
Rovigo	17	6,3	161	59,9	91	33,8	269	100,0
Veneto	391	5,7	6.176	89,6	328	4,8	6.895	100,0
Pordenone	18	3,9	431	92,3	18	3,9	467	100,0
Udine	70	7,1	900	91,2	17	1,7	987	100,0
Gorizia	5	1,8	275	98,2	0	0,0	280	100,0
Trieste	35	8,4	379	91,1	2	0,5	416	100,0
Friuli-Venezia Giulia	128	6,0	1.985	92,3	37	1,7	2.150	100,0
Imperia	15	2,9	504	97,1	0	0,0	519	100,0
Savona	8	1,7	465	98,3	0	0,0	473	100,0
Genova	129	5,5	2.212	94,5	0	0,0	2.341	100,0
La Spezia	25	5,1	468	94,9	0	0,0	493	100,0
Liguria	177	4,6	3.649	95,4	0	0,0	3.826	100,0
Piacenza	10	1,8	535	98,2	0	0,0	545	100,0
Parma	91	7,7	1.094	92,3	0	0,0	1.185	100,0
Reggio nell'Emilia	191	13,4	1.233	86,6	0	0,0	1.424	100,0
Modena	210	11,3	1.646	88,7	0	0,0	1.856	100,0
Bologna	1.591	50,7	1.544	49,3	0	0,0	3.135	100,0
Ferrara	62	10,1	550	89,9	0	0,0	612	100,0
Ravenna	187	17,2	899	82,8	0	0,0	1.086	100,0
Forlì	111	16,5	560	83,5	0	0,0	671	100,0
Rimini	60	6,6	843	93,4	0	0,0	903	100,0
Emilia-Romagna	2.513	22,0	8.904	78,0	0	0,0	11.417	100,0
Massa-Carrara	25	4,9	480	94,7	2	0,4	507	100,0
Lucca	23	3,1	708	96,9	0	0,0	731	100,0
Pistoia	67	26,0	191	74,0	0	0,0	258	100,0
Firenze	1.434	71,0	562	27,8	24	1,2	2.020	100,0
Livorno	23	2,9	782	96,9	2	0,2	807	100,0
Pisa	262	21,7	945	78,3	0	0,0	1.207	100,0
Arezzo	172	25,1	513	74,9	0	0,0	685	100,0
Siena	46	5,5	796	94,5	0	0,0	842	100,0
Grosseto	23	4,4	501	95,6	0	0,0	524	100,0
Prato	171	29,6	402	69,7	4	0,7	577	100,0
Toscana	2.246	27,5	5.880	72,1	32	0,4	8.158	100,0
Perugia	78	4,2	1.748	93,6	42	2,2	1.868	100,0
Terni	22	3,7	552	93,6	16	2,7	590	100,0
Umbria	100	4,1	2.300	93,6	58	2,4	2.458	100,0
Pesaro e Urbino	32	5,2	531	85,6	57	9,2	620	100,0
Ancona	39	5,1	696	90,2	37	4,8	772	100,0
Macerata	68	6,5	976	92,8	8	0,8	1.052	100,0
Ascoli Piceno	2	1,0	206	98,1	2	1,0	210	100,0
Marche	141	5,3	2.409	90,8	104	3,9	2.654	100,0

(a) A seguito dell'arrotondamento alla prima cifra decimale, talvolta la somma delle percentuali non è esattamente uguale a 100.

Tavola 4.14 segue - Interruzioni volontarie della gravidanza per urgenza e provincia di intervento - Anno 2002 (valori assoluti e composizioni percentuali)

PROVINCE DI INTERVENTO	Urgenza						Totale (a)	
	Urgente		Non urgente		Non indicato			
	N.	%	N.	%	N.	%	N.	%
Viterbo	31	6,6	442	93,4	0	0,0	473	100,0
Rieti	5	2,5	194	97,5	0	0,0	199	100,0
Roma	1.081	8,0	12.323	91,7	40	0,3	13.444	100,0
Latina	66	5,4	1.155	94,1	6	0,5	1.227	100,0
Frosinone	17	6,0	263	93,6	1	0,4	281	100,0
Lazio	1.200	7,7	14.377	92,0	47	0,3	15.624	100,0
L'Aquila	7	1,0	719	98,9	1	0,1	727	100,0
Teramo	11	1,9	557	98,1	0	0,0	568	100,0
Pescara	21	2,0	1.048	97,9	2	0,2	1.071	100,0
Chieti	148	25,8	425	74,2	0	0,0	573	100,0
Abruzzo	187	6,4	2.749	93,5	3	0,1	2.939	100,0
Isernia	2	1,7	110	94,0	5	4,3	117	100,0
Campobasso	15	2,9	490	94,4	14	2,7	519	100,0
Molise	17	2,7	600	94,3	19	3,0	636	100,0
Caserta	469	14,8	2.698	85,2	0	0,0	3.167	100,0
Benevento	0	0,0	101	100,0	0	0,0	101	100,0
Napoli	147	4,4	3.230	95,6	0	0,0	3.377	100,0
Avellino	30	2,5	1.172	97,5	0	0,0	1.202	100,0
Salerno	70	3,4	1.996	96,6	0	0,0	2.066	100,0
Campania	716	7,2	9.197	92,8	0	0,0	9.913	100,0
Foggia	54	2,4	1.700	76,2	478	21,4	2.232	100,0
Bari	1.025	16,1	5.084	79,6	276	4,3	6.385	100,0
Taranto	19	1,7	1.082	97,4	10	0,9	1.111	100,0
Brindisi	232	14,2	1.376	84,0	30	1,8	1.638	100,0
Lecce	42	2,4	1.645	95,8	30	1,7	1.717	100,0
Puglia	1.372	10,5	10.887	83,2	824	6,3	13.083	100,0
Potenza	24	5,9	358	88,2	24	5,9	406	100,0
Matera	41	17,3	122	51,5	74	31,2	237	100,0
Basilicata	65	10,1	480	74,7	98	15,2	643	100,0
Cosenza	324	21,4	1.186	78,4	2	0,1	1.512	100,0
Catanzaro	26	2,8	889	96,3	8	0,9	923	100,0
Reggio di Calabria	11	1,7	652	98,0	2	0,3	665	100,0
Crotone	1	1,3	74	98,7	0	0,0	75	100,0
Vibo Valentia	6	2,4	244	97,6	0	0,0	250	100,0
Calabria	368	10,7	3.045	88,9	12	0,4	3.425	100,0
Trapani	4	0,7	531	98,0	7	1,3	542	100,0
Palermo	79	3,4	2.224	96,3	7	0,3	2.310	100,0
Messina	37	2,7	1.311	97,2	1	0,1	1.349	100,0
Agrigento	20	4,7	407	95,1	1	0,2	428	100,0
Caltanissetta	11	2,9	361	96,3	3	0,8	375	100,0
Enna	4	1,2	323	97,6	4	1,2	331	100,0
Catania	57	2,4	2.356	97,2	12	0,5	2.425	100,0
Ragusa	21	3,0	686	96,5	4	0,6	711	100,0
Siracusa	11	1,3	815	98,5	1	0,1	827	100,0
Sicilia	244	2,6	9.014	96,9	40	0,4	9.298	100,0
Sassari	65	8,1	696	86,7	42	5,2	803	100,0
Nuoro	23	12,3	160	85,6	4	2,1	187	100,0
Oristano	8	4,9	156	95,1	0	0,0	164	100,0
Cagliari	118	9,3	1.107	87,2	45	3,5	1.270	100,0
Sardegna	214	8,8	2.119	87,4	91	3,8	2.424	100,0
Nord-ovest	2.215	5,9	34.837	93,0	413	1,1	37.465	100,0
Nord-est	3.139	14,1	18.815	84,3	365	1,6	22.319	100,0
Nord	5.354	9,0	53.652	89,7	778	1,3	59.784	100,0
Centro	3.687	12,8	24.966	86,4	241	0,8	28.894	100,0
Sud	2.725	8,9	26.958	88,0	956	3,1	30.639	100,0
Isole	458	3,9	11.133	95,0	131	1,1	11.722	100,0
Mezzogiorno	3.183	7,5	38.091	89,9	1.087	2,6	42.361	100,0
ITALIA	12.224	9,3	116.709	89,1	2.106	1,6	131.039	100,0

(a) A seguito dell'arrotondamento alla prima cifra decimale, talvolta la somma delle percentuali non è esattamente uguale a 100

Tavola 4.15 - Interruzioni volontarie della gravidanza per cittadinanza e provincia di intervento - Anno 2002

PROVINCE DI INTERVENTO	Cittadinanza									
	Italia	Unione europea	Europa centro-orientale	Romania	Albania	Ucraina	Altri paesi europei	Africa	Marocco	Nigeria
Torino	4.856	37	1.310	974	140	33	3	566	224	240
Vercelli	322	2	36	7	13	8	0	30	24	1
Biella	241	0	25	8	8	2	1	12	5	2
Verbano-Cusio-Ossola	208	1	19	4	3	5	0	7	3	0
Novara	469	0	37	8	18	3	0	60	23	19
Cuneo	781	6	147	66	52	2	1	73	31	7
Asti	291	0	82	27	32	4	0	24	15	2
Alessandria	729	6	226	67	81	22	0	62	44	4
Piemonte	7.897	52	1.882	1.161	347	79	5	834	369	275
Valle d'Aosta	244	3	14	4	6	1	0	10	10	0
Varese	1.270	8	98	24	33	13	2	69	35	7
Como	650	4	79	23	19	11	1	58	15	10
Sondrio	232	2	9	2	1	1	0	4	3	0
Milano	6.668	79	1.108	428	186	215	12	539	186	52
Bergamo	1.387	12	240	81	56	41	3	352	78	137
Brescia	1.634	12	454	148	67	105	0	299	91	45
Pavia	1.018	1	140	72	32	22	0	41	13	2
Cremona	398	4	77	43	16	2	0	52	24	8
Mantova	571	1	86	37	16	8	1	67	25	16
Lecco	320	2	26	8	8	2	0	48	11	1
Lodi	315	1	49	29	11	2	2	29	12	4
Lombardia	14.463	126	2.366	895	445	422	21	1.558	493	282
Bolzano-Bozen	376	3	52	4	16	1	0	25	10	1
Trento	1.183	1	108	27	21	21	0	43	21	13
Trentino-Alto Adige	1.559	4	160	31	37	22	0	68	31	14
Verona	380	2	151	58	18	5	1	106	23	40
Vicenza	691	5	222	46	32	17	2	112	32	25
Belluno	377	0	39	13	7	5	0	35	18	3
Treviso	745	8	154	64	30	12	0	119	42	15
Venezia	1.185	7	193	52	23	44	0	75	18	44
Padova	974	11	379	189	41	32	3	121	38	51
Rovigo	221	1	17	2	7	3	0	9	6	2
Veneto	4.573	34	1.155	424	158	118	6	577	177	180
Pordenone	312	4	66	25	20	5	0	58	10	2
Udine	784	5	91	21	20	12	0	70	9	12
Gorizia	244	0	19	4	4	1	0	6	3	0
Trieste	358	1	41	7	2	2	0	7	2	0
Friuli-Venezia Giulia	1.698	10	217	57	46	20	0	141	24	14
Imperia	388	9	51	9	19	9	4	30	16	1
Savona	371	0	47	8	23	3	0	14	8	0
Genova	1.535	11	116	43	34	11	0	89	19	40
La Spezia	408	0	29	6	8	3	0	14	4	8
Liguria	2.702	20	243	66	84	26	4	147	47	49
Piacenza	395	0	53	12	17	8	0	30	8	10
Parma	803	5	134	19	26	16	1	152	16	28
Reggio nell'Emilia	980	4	147	22	38	27	0	145	51	37
Modena	1.222	13	224	47	48	47	4	258	93	46
Bologna	2.298	13	408	132	41	64	2	190	95	20
Ferrara	494	4	66	8	9	22	0	29	14	0
Ravenna	828	1	140	46	37	16	0	84	22	44
Forlì	499	6	104	17	23	19	1	28	11	5
Rimini	586	4	206	45	50	48	18	34	10	13
Emilia-Romagna	8.105	50	1.482	348	289	267	26	950	320	203
Massa-Carrara	492	2	7	5	0	1	0	3	3	0
Lucca	566	4	109	65	12	5	0	17	10	1
Pistoia	204	0	32	9	8	2	0	14	8	2
Firenze	1.283	28	318	154	76	20	3	70	18	15
Livorno	771	2	23	6	1	10	0	5	1	2
Pisa	947	11	112	26	50	10	0	51	13	18
Arezzo	390	4	201	123	36	6	0	28	7	5
Siena	649	13	119	42	35	4	1	23	7	0
Grosseto	447	2	50	19	3	9	0	5	3	1
Prato	351	9	63	11	33	3	0	77	25	38
Toscana	6.100	75	1.034	460	254	70	4	293	95	82
Perugia	1.186	14	345	86	82	51	2	106	32	22
Terni	430	2	111	47	23	22	0	9	3	2
Umbria	1.616	16	456	133	105	73	2	115	35	24
Pesaro e Urbino	464	2	82	18	27	7	6	40	25	5
Ancona	558	3	115	27	28	13	1	45	11	10
Macerata	723	5	193	38	52	19	0	57	20	7
Ascoli Piceno	158	0	32	7	11	6	0	9	4	1
Marche	1.903	10	422	90	118	45	7	151	60	23

Tavola 4.15 segue - Interruzioni volontarie della gravidanza per cittadinanza e provincia di intervento - Anno 2002

PROVINCE DI INTERVENTO	Cittadinanza									
	Italia	Unione europea	Europa centro-orientale	Romania	Albania	Ucraina	Altri paesi europei	Africa	Marocco	Nigeria
Viterbo	350	2	86	4	54	5	1	17	3	1
Rieti	186	0	12	1	8	2	0	1	1	0
Roma	9.211	56	2.590	104	1.602	342	13	365	50	37
Latina	1.068	10	121	12	49	38	1	7	2	0
Frosinone	281	0	0	121	1.713	387	0	0	56	38
Lazio	11.096	68	2.809	10	20	30	15	390	3	2
L'Aquila	605	5	93	39	26	13	2	8	8	12
Teramo	390	2	105	14	15	18	0	30	3	7
Pescara	946	2	81	3	7	3	1	17	1	0
Chieti	542	0	25	66	68	64	0	2	15	21
Abruzzo	2.483	9	304	0	0	0	3	57	0	0
Isernia	117	0	0	4	3	2	0	0	4	0
Campobasso	495	0	14	4	3	2	0	5	4	0
Molise	612	0	14	17	8	209	0	5	10	11
Caserta	2.789	6	317	0	3	5	2	32	0	0
Benevento	92	0	9	7	12	182	0	0	3	18
Napoli	2.976	7	270	4	3	62	0	46	1	0
Avellino	1.106	2	86	6	9	104	1	3	7	0
Salerno	1.882	3	149	34	35	562	1	12	21	29
Campania	8.845	18	831	9	10	44	4	93	1	5
Foggia	2.085	3	82	74	5	7	2	7	7	4
Bari	6.180	6	106	9	0	2	0	57	0	0
Taranto	1.087	1	13	17	4	0	0	0	1	0
Brindisi	1.604	2	23	21	10	2	0	1	4	0
Lecce	1.660	0	41	130	29	55	0	4	13	9
Puglia	12.616	12	265	2	2	2	2	69	0	0
Potenza	393	1	10	2	4	4	0	2	3	1
Matera	221	1	10	4	6	6	0	4	3	1
Basilicata	614	2	20	9	4	34	0	6	1	0
Cosenza	1.408	2	84	2	2	22	0	1	1	0
Catanzaro	862	0	32	0	10	44	1	1	8	2
Reggio di Calabria	563	1	70	0	0	3	1	13	0	0
Crotone	68	0	7	0	4	13	0	0	1	0
Vibo Valentia	219	1	26	11	20	116	0	1	11	2
Calabria	3.120	4	219	1	1	1	2	16	2	0
Trapani	515	0	7	6	4	1	0	15	12	5
Palermo	2.126	10	21	12	1	7	2	59	5	0
Messina	1.258	5	37	2	3	0	0	8	6	0
Agrigento	406	0	12	0	3	1	0	7	3	0
Caltanissetta	365	0	7	2	2	0	0	3	0	0
Enna	324	0	5	3	6	2	0	0	6	2
Catania	2.317	3	25	13	0	3	2	42	1	0
Ragusa	668	0	20	2	2	0	0	20	1	0
Siracusa	795	2	18	41	22	15	2	2	36	7
Sicilia	8.774	20	152	3	8	7	6	156	6	5
Sassari	718	4	37	0	0	0	0	14	1	0
Nuoro	185	0	0	2	0	5	0	1	0	2
Oristano	160	0	1	5	8	12	1	0	7	7
agliari	1.215	1	13	0	2	5	0	3	0	2
Sardegna	2.278	5	51	8	5	12	1	18	7	7
Nord-ovest	25.306	201	4.505	2.126	882	528	30	2.549	919	606
Nord-est	15.935	98	3.014	860	530	427	32	1.736	552	411
Nord	41.241	299	7.519	2.986	1.412	955	62	4.285	1.471	1.017
Centro	20.715	169	4.721	2.396	598	575	28	949	246	167
Sud	28.290	45	1.653	161	249	805	11	246	67	62
Isole	11.052	25	203	30	46	27	7	174	43	14
Mezzogiorno	39.342	70	1.856	191	295	832	18	420	110	76
ITALIA	101.298	538	14.096	5.573	2.305	2.362	108	5.654	1.827	1.260

Tavola 4.15 segue - Interruzioni volontarie della gravidanza per cittadinanza e provincia di intervento - Anno 2002

PROVINCE DI INTERVENTO	Cittadinanza									Totale
	America del nord	America centro-meridionale	Ecuador	Perù	Asia	Rep. popolare cinese	Filippine	Australia, Oceania e altro	Non indicato	
Torino	1	386	81	204	76	42	21	0	0	7.235
Vercelli	0	7	0	0	8	4	0	0	0	405
Biella	0	5	0	3	8	3	4	0	0	292
Verbano-Cusio-Ossola	0	13	9	3	5	4	0	0	0	253
Novara	0	24	4	10	5	2	0	0	0	595
Cuneo	0	15	3	3	15	5	2	0	2	1.040
Asti	0	8	1	1	2	2	0	0	0	407
Alessandria	2	61	34	1	15	8	2	0	0	1.101
Piemonte	3	519	132	225	134	70	29	0	2	11.328
Valle d'Aosta	1	3	0	0	1	1	0	0	1	277
Varese	1	91	49	20	28	10	3	0	15	1.582
Como	0	34	13	4	28	2	10	0	0	854
Sondrio	0	2	0	0	2	0	0	0	9	260
Milano	11	1.879	966	612	585	166	233	1	49	10.931
Bergamo	1	196	42	17	63	15	7	0	3	2.257
Brescia	1	67	8	8	154	52	8	0	6	2.627
Pavia	0	52	24	9	10	6	1	0	1	1.263
Cremona	0	9	1	1	36	3	1	0	2	578
Mantova	0	18	1	0	68	14	1	0	5	817
Lecco	1	23	5	4	10	4	2	0	0	430
Lodi	0	31	16	3	8	0	0	0	0	435
Lombardia	15	2.402	1.125	678	992	272	266	1	90	22.034
Bolzano-Bozen	0	19	1	9	20	3	1	0	0	495
Trento	0	20	5	0	7	1	0	0	0	1.362
Trentino-Alto Adige	0	39	6	9	27	4	1	0	0	1.857
Verona	1	18	0	6	48	12	1	0	6	713
Vicenza	5	24	3	2	88	8	4	0	6	1.155
Belluno	0	3	1	0	14	11	0	0	3	471
Treviso	5	36	7	0	47	19	2	0	7	1.121
Venezia	1	29	2	4	37	16	4	0	64	1.591
Padova	5	23	5	3	35	13	11	1	23	1.575
Rovigo	0	2	0	0	6	5	0	0	13	269
Veneto	17	135	18	15	275	84	22	1	122	6.895
Pordenone	1	14	1	1	7	2	1	0	5	467
Udine	0	22	0	1	14	6	1	0	1	987
Gorizia	1	4	0	1	6	3	0	0	0	280
Trieste	1	4	0	0	4	1	0	0	0	416
Friuli-Venezia Giulia	3	44	1	3	31	12	2	0	6	2.150
Imperia	0	32	21	5	5	2	2	0	0	519
Savona	0	36	26	5	5	3	0	0	0	473
Genova	0	556	476	40	34	12	4	0	0	2.341
La Spezia	0	37	14	0	5	4	1	0	0	493
Liguria	0	661	537	50	49	21	7	0	0	3.826
Piacenza	0	55	49	0	12	1	0	0	0	545
Parma	1	48	13	10	41	7	17	0	0	1.185
Reggio nell'Emilia	1	29	1	1	117	50	7	1	0	1.424
Modena	1	48	0	8	86	38	15	0	0	1.856
Bologna	1	81	16	28	142	53	33	0	0	3.135
Ferrara	0	8	1	0	11	5	2	0	0	612
Ravenna	0	19	0	1	14	8	2	0	0	1.086
Forlì	0	13	2	2	20	14	0	0	0	671
Rimini	0	30	6	3	25	21	1	0	0	903
Emilia-Romagna	4	331	88	53	468	197	77	1	0	11.417
Massa-Carrara	0	1	0	0	2	2	0	0	0	507
Lucca	1	18	1	1	16	3	5	0	0	731
Pistoia	0	4	0	0	4	2	1	0	0	258
Firenze	17	157	16	103	135	54	32	1	8	2.020
Livorno	2	3	0	2	1	0	1	0	0	807
Pisa	1	21	6	2	54	25	9	0	10	1.207
Arezzo	1	17	2	0	44	10	5	0	0	685
Siena	2	16	2	1	19	3	2	0	0	842
Grosseto	0	11	3	1	8	5	0	0	1	524
Prato	1	20	2	8	56	43	3	0	0	577
Toscana	25	268	32	118	339	147	58	1	19	8.158
Perugia	1	145	96	16	27	8	5	0	42	1.868
Terni	0	20	2	4	14	1	3	0	4	590
Umbria	1	165	98	20	41	9	8	0	46	2.458
Pesaro e Urbino	0	15	0	4	8	3	0	0	3	620
Ancona	0	25	2	13	25	7	5	0	0	772
Macerata	0	28	1	14	35	11	1	0	11	1.052
Ascoli Piceno	0	4	0	1	7	4	1	0	0	210
Marche	0	72	3	32	75	25	7	0	14	2.654

Tavola 4.15 segue - Interruzioni volontarie della gravidanza per cittadinanza e provincia di intervento - Anno 2002

PROVINCE DI INTERVENTO	Cittadinanza									Totale
	America del nord	America centro-meridionale	Ecuador	Perù	Asia	Rep. popolare cinese	Filippine	Australia, Oceania e altro	Non indicato	
Viterbo	1	8	1	2	8	0	1	0	0	473
Rieti	0	0	0	0	0	0	0	0	0	199
Roma	13	768	305	260	425	63	182	3	0	13.444
Latina	0	10	0	0	10	2	0	0	0	1.227
Frosinone	0	0	0	0	0	0	0	0	0	281
Lazio	14	786	306	262	443	65	183	3	0	15.624
L'Aquila	0	10	0	3	1	0	0	0	3	727
Teramo	0	6	0	0	29	25	1	0	6	568
Pescara	0	15	0	0	7	6	0	0	2	1.071
Chieti	0	2	0	0	0	0	0	0	2	573
Abruzzo	0	33	0	3	37	31	1	0	13	2.939
Isernia	0	0	0	0	0	0	0	0	0	117
Campobasso	0	3	0	0	2	0	1	0	0	519
Molise	0	3	0	0	2	0	1	0	0	636
Caserta	1	10	0	0	10	2	0	0	0	3.167
Benevento	0	0	0	0	0	0	0	0	0	101
Napoli	11	23	1	6	44	6	3	0	0	3.377
Avellino	0	2	0	0	2	1	1	0	0	1.202
Salerno	3	8	0	1	8	1	3	0	0	2.066
Campania	15	43	1	7	64	10	7	0	0	9.913
Foggia	0	2	0	0	2	2	0	0	49	2.232
Bari	1	11	1	1	15	13	1	0	9	6.385
Taranto	0	1	0	0	6	5	0	0	3	1.111
Brindisi	0	1	0	0	3	0	0	0	4	1.638
Lecce	0	6	0	0	4	2	1	0	2	1.717
Puglia	1	21	1	1	30	22	2	0	67	13.083
Potenza	0	0	0	0	0	0	0	0	0	406
Matera	0	0	0	0	0	0	0	0	1	237
Basilicata	0	0	0	0	0	0	0	0	1	643
Cosenza	1	4	0	0	4	2	2	0	8	1.512
Catanzaro	0	1	0	0	0	0	0	0	26	923
Reggio di Calabria	0	0	0	0	11	4	4	0	6	665
Crotone	0	0	0	0	0	0	0	0	0	75
Vibo Valentia	1	2	0	0	0	0	0	0	0	250
Calabria	2	7	0	0	15	6	6	0	40	3.425
Trapani	0	2	1	0	1	0	0	0	2	542
Palermo	1	12	5	2	76	6	6	0	3	2.310
Messina	0	6	0	0	34	3	10	0	1	1.349
Agrigento	0	0	0	0	2	2	0	0	1	428
Caltanissetta	0	0	0	0	0	0	0	0	0	375
Enna	0	1	0	0	0	0	0	0	1	331
Catania	3	8	0	1	19	4	0	0	6	2.425
Ragusa	0	1	1	0	0	0	0	0	2	711
Siracusa	0	0	0	0	3	1	0	0	5	827
Sicilia	4	30	7	3	135	16	16	0	21	9.298
Sassari	6	9	3	0	7	3	0	0	8	803
Nuoro	0	0	0	0	0	0	0	0	1	187
Oristano	0	1	0	0	0	0	0	0	1	164
Cagliari	0	3	1	0	12	9	3	0	23	1.270
Sardegna	6	13	4	0	19	12	3	0	33	2.424
Nord-ovest	19	3.585	1.794	953	1.176	364	302	1	93	37.465
Nord-est	24	549	113	80	801	297	102	2	128	22.319
Nord	43	4.134	1.907	1.033	1.977	661	404	3	221	59.784
Centro	40	1.291	439	432	898	246	256	4	79	28.894
Sud	18	107	2	11	148	69	17	0	121	30.639
Isole	10	43	11	3	154	28	19	0	54	11.722
Mezzogiorno	28	150	13	14	302	97	36	0	175	42.361
ITALIA	111	5.575	2.359	1.479	3.177	1.004	696	7	475	131.039

Avvertenze

Le ripartizioni geografiche nelle tavole sono state così articolate:

- * *Nord-ovest*: Piemonte, Valle d'Aosta, Lombardia, Liguria;
- * *Nord-est*: Trentino-Alto Adige, Veneto, Friuli-Venezia Giulia, Emilia-Romagna;
- * *Nord*: Piemonte, Valle d'Aosta, Lombardia, Liguria, Trentino-Alto Adige, Veneto, Friuli-Venezia Giulia, Emilia-Romagna;
- * *Centro*: Toscana, Umbria, Marche, Lazio;
- * *Sud*: Campania, Abruzzo, Molise, Puglia, Basilicata, Calabria;
- * *Isole*: Sicilia, Sardegna;
- * *Mezzogiorno*: Campania, Abruzzo, Molise, Puglia, Basilicata, Calabria, Sicilia, Sardegna.

Riferimenti bibliografici

Istat. *Annuario statistico italiano. Anno 2003*. Roma: Istat, 2003. Disponibile anche sul sito internet www.istat.it.

Istat. *Bollettino mensile di statistica. Sanità*. Roma: Istat, 2003 (numeri vari).

Istat. *Induced abortion in Italy*, Roma: Istat, 2000 (Essay, n.5). <http://catalogo.istat.it/>

Istat. *L'abortività volontaria in Italia. Tendenze e nuovi comportamenti degli anni '90*. (Collana Informazioni n. 3), Roma: Istat, 2000. <http://catalogo.istat.it/>

Istat. *L'interruzione volontaria di gravidanza in Italia. Anni 2000-2001*. (Collana Informazioni n. 38), Roma: Istat, 2004. <http://catalogo.istat.it/>

Istat. *L'interruzione volontaria di gravidanza in Italia – Un quadro socio-demografico e sanitario dalla legge 194 ad oggi*. (Collana Argomenti n.9), Roma: Istat, 1997. <http://catalogo.istat.it/>

Istat. *Sistema sanitario e salute della popolazione. Indicatori regionali. Anni 2001-2002*. (Collana Informazioni), Roma, 2004. <http://catalogo.istat.it> e <http://www.istat.it/Banche-dat/index.htm> (Indicatori socio-sanitari regionali).

Ministero della salute. *Relazione sull'attuazione della legge contenente norme per la tutela sociale della maternità e sull'interruzione volontaria della gravidanza. Dati definitivi anno 2002. Dati provvisori anno 2003*. Roma: Ministero della salute, 2004. www.ministerosalute.it

Glossario

- Aborto:** Interruzione della gravidanza prima che il feto sia vitale, cioè capace di vita extra uterina indipendente. Si distingue l'aborto spontaneo dall'aborto indotto o interruzione volontaria della gravidanza.
- Aborto spontaneo:** Interruzione involontaria della gravidanza provocata da cause patologiche; in particolare, ogni espulsione o morte del feto o dell'embrione che si verifichi entro il 180° giorno compiuto di gestazione (25 settimane e 5 giorni compiuti).
- Concepimento (esito del):** Modo con il quale la gravidanza termina. Le modalità dell'esito sono: nato vivo, nato morto, aborto.
- Età gestazionale:** Numero di settimane compiute di amenorrea dopo il concepimento.
- Gestazione:** Periodo, detto più comunemente gravidanza, in cui la donna che ha concepito porta il feto nell'utero.
- Gravidanza:** Stato fisiologico della donna nel periodo che va dall'inizio del concepimento al parto o comunque all'espulsione del feto.
- Interruzione volontaria di gravidanza (Ivg):** Intervento operativo da parte di uno specialista che va a rimuovere il prodotto del concepimento e dei suoi annessi, interrompendo il periodo di gravidanza. Secondo la vigente normativa (legge 194/78) l'Ivg deve avvenire sotto precisa volontà della donna ed entro i primi 90 giorni dal concepimento nel caso in cui la prosecuzione della gravidanza, il parto o la maternità comporterebbe serio pericolo per la salute fisica o psichica della donna. L'Ivg può avvenire inoltre per motivi di ordine terapeutico dopo i primi 90 giorni quando la gravidanza o il parto comportino un grave pericolo per la vita della donna o in presenza di rilevanti anomalie o malformazioni del nascituro che determinino un grave pericolo per la salute fisica o psichica della donna.
- Nato morto:** Decesso fetale che si verifica a partire dal 180° giorno di durata della gestazione.
- Nato vivo:** Prodotto del concepimento che, una volta espulso o completamente estratto dal corpo materno, indipendentemente dalla durata della gestazione, respiri o manifesti altro segno di vita.
- Parto:** Espulsione o estrazione completa dall'organismo materno del feto e degli annessi fetali.
- Terapia:** Insieme di cure adottate per contrastare un processo morboso.

Indice delle tavole statistiche

Capitolo 1 - Serie storiche

Tavola 1.1	- Interruzioni volontarie della gravidanza per regione di residenza - Anni 1983-2002	Pag. 17
Tavola 1.2	- Interruzioni volontarie della gravidanza per 1000 donne in età feconda (15-49 anni) per regione di residenza - Anni 1983-2002	” 19
Tavola 1.3	- Interruzioni volontarie della gravidanza per 1000 donne in età feconda (15-49 anni) per ripartizione di residenza e classi di età - Anni 1983-2002	” 21
Tavola 1.4	- Interruzioni volontarie della gravidanza per 1000 donne in età feconda (15-49 anni) per regione di residenza e stato civile - Anni 1992-2002	” 25
Tavola 1.5	- Interruzioni volontarie della gravidanza per 1000 donne in età feconda (15-49 anni) per classi d'età, ripartizione di residenza e stato civile - Anni 1992-2002	” 27

Capitolo 2 – Dati e indicatori nazionali

Tavola 2.1	- Interruzioni volontarie della gravidanza per classe di età, stato civile e numero di gravidanze precedenti - Anno 2002 (valori assoluti e composizioni percentuali)	” 31
Tavola 2.2	- Interruzioni volontarie della gravidanza per classe di età, stato civile e numero di nati vivi precedenti - Anno 2002 (valori assoluti e composizioni percentuali)	” 32
Tavola 2.3	- Interruzioni volontarie della gravidanza per classe di età, stato civile e numero di interruzioni volontarie della gravidanza precedenti - Anno 2002 (valori assoluti e composizioni percentuali).....	” 33
Tavola 2.4	- Interruzioni volontarie della gravidanza, per classe di età stato civile e numero di aborti spontanei precedenti - Anno 2002 (valori assoluti e composizioni percentuali)	” 34
Tavola 2.5	- Interruzioni volontarie della gravidanza per classe di età, stato civile e titolo di studio - Anno 2002 (valori assoluti e composizioni percentuali)	” 35
Tavola 2.6	- Interruzioni volontarie della gravidanza per classe di età, stato civile e condizione professionale - Anno 2002 (valori assoluti e composizioni percentuali)	” 36
Tavola 2.7	- Interruzioni volontarie della gravidanza per settimane compiute di amenorrea, età gestazionale, tipo di intervento e terapia antalgica - Anno 2002 (valori assoluti e composizioni percentuali) ..	” 37

Capitolo 3 - Dati e indicatori regionali

Tavola 3.1	- Interruzioni volontarie della gravidanza per regione di residenza ed età della donna - Anno 2002.....	” 39
Tavola 3.2	- Interruzioni volontarie della gravidanza per classe di età e regione di residenza - Tassi specifici per età, tasso grezzo, tasso standardizzato e tasso di abortività totale (per 1000 donne) - Anno 2002.....	” 41
Tavola 3.3	- Interruzioni volontarie della gravidanza per regione di residenza e regione di intervento - Anno 2002.....	” 42
Tavola 3.4	- Interruzioni volontarie della gravidanza per stato civile e regione di residenza - Anno 2002 (valori assoluti e composizioni percentuali)	” 43
Tavola 3.5	- Interruzioni volontarie della gravidanza per 1000 donne in età feconda (15-49 anni) per regione di residenza, classe di età e stato civile - Anno 2002.....	” 44
Tavola 3.6	- Interruzioni volontarie della gravidanza per numero di gravidanze precedenti e regione di residenza - Anno 2002 (valori assoluti e composizioni percentuali).....	” 46

Tavola 3.7	- Interruzioni volontarie della gravidanza per numero di nati vivi precedenti e regione di residenza - Anno 2002 (valori assoluti e composizioni percentuali).....	Pag. 47
Tavola 3.8	- Interruzioni volontarie della gravidanza per numero delle interruzioni volontarie precedenti e regione di residenza - Anno 2002 (valori assoluti e composizioni percentuali).....	” 48
Tavola 3.9	- Interruzioni volontarie della gravidanza per numero di aborti spontanei precedenti e regione di residenza - Anno 2002 (valori assoluti e composizioni percentuali).....	” 49
Tavola 3.10	- Interruzioni volontarie della gravidanza per titolo di studio e regione di residenza - Anno 2002 (valori assoluti e composizioni percentuali).....	” 50
Tavola 3.11	- Interruzioni volontarie della gravidanza di donne di minore età per tipo di assenso, regione di residenza e tasso per 1000 donne fra i 15 e i 17 anni - Anno 2002 (valori assoluti e composizioni percentuali).....	” 51
Tavola 3.12	- Interruzioni volontarie della gravidanza per tipo di intervento e regione di intervento - Anno 2002 (valori assoluti e composizioni percentuali).....	” 52
Tavola 3.13	- Interruzioni volontarie della gravidanza per terapia antalgica e regione di intervento - Anno 2002 (valori assoluti e composizioni percentuali).....	” 53
Tavola 3.14	- Interruzioni volontarie della gravidanza per soggetto che ha rilasciato la certificazione e regione di intervento - Anno 2002 (valori assoluti e composizioni percentuali).....	” 54
Tavola 3.15	- Interruzioni volontarie della gravidanza per urgenza e regione di intervento - Anno 2002 (valori assoluti e composizioni percentuali).....	” 55
Tavola 3.16	- Interruzioni volontarie della gravidanza per luogo e regione di intervento - Anno 2002 (valori assoluti e composizioni percentuali).....	” 56
Tavola 3.17	- Interruzioni volontarie della gravidanza per cittadinanza e regione di intervento - Anno 2002...	” 57
Tavola 3.18	- Interruzioni volontarie della gravidanza delle donne straniere per classe di età e regione di residenza - Anno 2002	” 58

Capitolo 4 - Dati e indicatori provinciali

Tavola 4.1	- Interruzioni volontarie della gravidanza per classe di età e provincia di intervento - Anno 2002.	” 59
Tavola 4.2	- Interruzioni volontarie della gravidanza per classe di età e provincia di residenza - Anno 2002..	” 61
Tavola 4.3	- Interruzioni volontarie della gravidanza per classe di età e provincia di nascita - Anno 2002...	” 63
Tavola 4.4	- Interruzioni volontarie della gravidanza: indicatori di migrazione provinciale - Anno 2002.....	” 65
Tavola 4.5	- Interruzioni volontarie della gravidanza per stato civile e provincia di residenza - Anno 2002 (valori assoluti e composizioni percentuali).....	” 67
Tavola 4.6	- Interruzioni volontarie della gravidanza per numero di gravidanze precedenti e provincia di residenza - Anno 2002 (valori assoluti e composizioni percentuali).....	” 69
Tavola 4.7	- Interruzioni volontarie della gravidanza per numero di nati vivi precedenti e provincia di residenza - Anno 2002 (valori assoluti e composizioni percentuali).....	” 71
Tavola 4.8	- Interruzioni volontarie della gravidanza per numero di interruzioni volontarie precedenti e provincia di residenza - Anno 2002 (valori assoluti e composizioni percentuali).....	” 73
Tavola 4.9	- Interruzioni volontarie della gravidanza per numero di aborti spontanei precedenti e provincia di residenza - Anno 2002 (valori assoluti e composizioni percentuali).....	” 75
Tavola 4.10	- Interruzioni volontarie della gravidanza per titolo di studio e provincia di residenza - Anno 2002 (valori assoluti e composizioni percentuali)	” 77
Tavola 4.11	- Interruzioni volontarie della gravidanza per tipo di intervento e provincia di intervento - Anno 2002 (valori assoluti e composizioni percentuali).....	” 79
Tavola 4.12	- Interruzioni volontarie della gravidanza per terapia antalgica e provincia di intervento - Anno 2002 (valori assoluti e composizioni percentuali).....	” 81

Tavola 4.13 - Interruzioni volontarie della gravidanza per soggetto che ha rilasciato la certificazione e provincia di intervento - Anno 2002 (valori assoluti e composizioni percentuali).....	Pag. 83
Tavola 4.14 - Interruzioni volontarie della gravidanza per urgenza e provincia di intervento - Anno 2002 (valori assoluti e composizioni percentuali).....	” 85
Tavola 4.15 - Interruzioni volontarie della gravidanza per cittadinanza e provincia di intervento - Anno 2002 (valori assoluti e composizioni percentuali).....	” 87

APPENDICE

IL MODELLO DI RILEVAZIONE



DICHIARAZIONE DI INTERRUZIONE VOLONTARIA DELLA GRAVIDANZA - ANNO 200__

TALE SCHEDA DEVE ESSERE COMPILATA PER TUTTI I CASI DAL MEDICO CHE PROCEDE ALL'INTERRUZIONE VOLONTARIA DELLA GRAVIDANZA E INVIATA IMMEDIATAMENTE ALLE DIREZIONI DELLE AZIENDE USL CHE PROVVEDERANNO ALL'INVIO AL COMPETENTE UFFICIO DELLA REGIONE PER IL SUCCESSIVO INOLTRO ALL'ISTAT

DENOMINAZIONE E INDIRIZZO DELL'ISTITUTO DI CURA O ALTRA STRUTTURA OVE AVVIENE L'INTERRUZIONE _____

PROVINCIA _____ COMUNE _____ A.S.L. _____

CODICE MIN. SALUTE DELL'ISTITUTO DI CURA _____

NOTIZIE SULLA GESTANTE E SULLA GRAVIDANZA

1. Data di nascita _____

2. Comune di nascita _____

3. Comune di residenza _____

4. Cittadinanza _____

5. Stato civile _____

6. Titolo di studio (se più di uno, indicare solo il più elevato) _____

7. Condizione professionale/ non professionale _____

7.2 - Se occupata indicare posizione nella professione: _____

7.3 - Ramo di attività economica _____

8. Numero gravidanze precedenti _____

9. Età gestazionale _____

Precisare le settimane compiute di amenorrea _____

NOTIZIE SULL'INTERRUZIONE DELLA GRAVIDANZA

10. Data dell'interruzione _____

11. Data della certificazione _____

12. Certificazione di autorizzazione rilasciata da _____

13. Urgenza _____

14. Assenso per la minore _____

15. Luogo _____

16. Tipo di intervento (prevalente) _____

17. Terapia antalgica (prevalente) _____

18. Regime di ricovero _____

19. Complicazioni (se più di una indicare la più grave) _____

Dichiaro in scienza e coscienza che le informazioni sopraindicate corrispondono a verità IL MEDICO DICHIARANTE

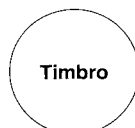

ELENCO A - NUMERI DI CODICE DELLE PROVINCE

Agrigento	084	Caltanissetta	085	Gorizia	031	Modena	036	Ragusa	088	Trapani	081
Alessandria	006	Campobasso	070	Grosseto	053	Napoli	063	Ravenna	039	Trento	022
Ancona	042	Caserta	061	Imperia	008	Novara	003	Reggio Calabria	080	Treviso	026
Aosta	007	Catania	087	Isernia	094	Nuoro	091	Reggio Emilia	035	Trieste	032
Arezzo	051	Catanzaro	079	L'Aquila	066	Oristano	095	Rieti	057	Udine	030
Ascoli Piceno	044	Chieti	069	La Spezia	011	Padova	028	Rimini	099	Varese	012
Asti	005	Como	013	Latina	059	Palermo	082	Roma	058	Vercelli	027
Avellino	064	Cosenza	078	Lecce	075	Parma	034	Rovigo	029	Verbanco-Cusio-Ossola	103
Bari	072	Cremona	019	Lecco	097	Pavia	018	Salerno	065	Vercelli	002
Belluno	025	Crotone	101	Livorno	049	Perugia	054	Sassari	090	Verona	023
Benevento	062	Cuneo	004	Lodi	098	Pesaro-Urbino	041	Savona	009	Vibo Valentia	102
Bergamo	016	Enna	086	Lucca	046	Pescara	068	Siena	052	Vicenza	024
Biella	096	Ferrara	038	Macerata	043	Piacenza	033	Siracusa	089	Viterbo	056
Bologna	037	Firenze	048	Mantova	020	Pisa	050	Sondrio	014		
Bolzano	021	Foggia	071	Massa Carrara	045	Pistoia	047	Taranto	073		
Brescia	017	Forlì-Cesena	040	Matera	077	Pordenone	093	Teramo	067		
Brindisi	074	Frosinone	060	Messina	083	Potenza	076	Terni	055		
Cagliari	092	Genova	010	Milano	015	Prato	100	Torino	001		

ELENCO B - NUMERI DI CODICE DELLE CITTADINANZE E DEGLI STATI ESTERI

EUROPA		Slovenia	251	Namibia	441	Messico	527	Maldive	339
UE (Unione Europea)		Svizzera	241	Niger	442	Nicaragua	529	Malaysia	340
Austria	203	Turchia	351	Nigeria	443	Panama	530	Mongolia	341
Belgio	206	Ucraina	243	Ruanda	446	Paraguay	614	Myanmar (ex Birmania)	307
Danimarca	212	Ungheria	244	Sao Tomè e Principe	448	Perù	615	Nepal	342
Finlandia	214			Seicelle	449	Saint Lucia	532	Oman	343
Francia	215	AFRICA		Senegal	450	Saint Kitts e Nevis	534	Pakistan	344
Germania	216	Algeria	401	Sierra Leone	451	Saint Vincent e Grenadine	533	Palestina	324
Grecia	220	Angola	402	Somalia	453	Stati Uniti d'America	536	Qatar	345
Irlanda	221	Benin (ex Dahomey)	406	Sud Africa	454	Suriname	616	Singapore	346
Lussemburgo	226	Botswana	408	Sudan	455	Trinidad e Tobago	617	Siria	348
Paesi Bassi	232	Burkina Faso (ex Alto Volta)	409	Swaziland	456	Uruguay	618	Sri Lanka (ex Ceylon)	311
Portogallo	234	Burundi	410	Tanzania	457	Venezuela	619	Tagikistan	362
Regno Unito	219	Camerun	411	Togo	458			Taiwan (ex Formosa)	363
Spagna	239	Capo Verde	413	Tunisia	460	ASIA		Thailandia	349
Svezia	240	Centrafricana, Repubblica	414	Uganda	461	Afganistan	301	Timor Orientale	338
		Ciad	415	Zambia	464	Arabia Saudita	302	Turkmenistan	364
ALTRI PAESI EUROPEI		Comore	417	Zimbabwe (ex Rhodesia)	465	Armenia	358	Uzbekistan	357
Albania	201	Congo	418			Azerbaigian	359	Vietnam	353
Andorra	202	Congo, Rep Dem (ex Zaire)	463	AMERICA		Bahreïn	304	Yemen	354
Bielorussia	256	Costa d'Avorio	404	Antigua e Barbuda	503	Bangladesh	305		
Bosnia-Erzegovina	252	Egitto	419	Argentina	602	Buthan	306	OCEANIA	
Bulgaria	209	Eritrea	466	Bahamas	505	Brunei	309	Australia	701
Ceca Repubblica	257	Etiopia	420	Barbados	506	Cambogia	310	Fiji	703
Cipro	315	Gabon	421	Belize	507	Cinese, Rep. Popolare	314	Kiribati	708
Croazia	250	Gambia	422	Bolivia	604	Corea, Rep. Pop. Dem (Corea Nord)	319	Marshall	712
Estonia	247	Ghana	423	Brasile	605	Corea, Rep. (Corea del Sud)	320	Micronesia	713
Islanda	223	Gibuti	424	Canada	509	Emirati Arabi Uniti	322	Nauru	715
Lettonia	248	Guinea	425	Cile	606	Filippine	323	Nuova Zelanda	719
Liechtenstein	225	Guinea Bissau	426	Colombia	608	Georgia	360	Palau	720
Lituania	249	Guinea Equatoriale	427	Costa Rica	513	Giappone	326	Papua Nuova Guinea	721
Macedonia	253	Kenia	428	Cuba	514	Giordania	327	Salomone	725
Malta	227	Lesotho	429	Dominica	515	India	330	Samoa	727
Moldova	254	Liberia	430	Dominicana Repubblica	516	Indonesia	331	Tonga	730
Monaco	229	Libia	431	Ecuador	609	Iran	332	Tuvalu	731
Norvegia	231	Madagascar	432	El Salvador	517	Iraq	333	Vanuatu	732
Polonia	233	Malawi	434	Giamaica	518	Israele	334		
Romania	235	Mali	435	Grenada	519	Kazakistan	356	APOLIDE	999
Russia, Federazione	245	Marocco	436	Guatemala	523	Kirghizistan	361	Non indicato	888
San Marino	236	Mauritania	437	Guyana	612	Kuwait	335		
Santa Sede	246	Maurizio	438	Haiti	524	Laos	336		
Slovacca, Repubblica	255	Mozambico	440	Honduras	525	Libano	337		

SEGRETO STATISTICO, OBBLIGO DI RISPOSTA, TUTELA DELLA RISERVATEZZA E DIRITTI DEGLI INTERESSATI

I dati raccolti nell'ambito della presente indagine sono tutelati dal segreto statistico e sottoposti alle regole stabilite, a tutela della riservatezza, dal Regolamento CE n. 322/97, dal d.lgs. n. 196/2003 (artt. 2, finalità; 4, definizioni; 7-10, diritti dell'interessato; 13, informativa; 28-30, soggetti che effettuano il trattamento; 104-110, trattamento per scopi statistici scientifici). Essi possono essere esternati o comunicati soltanto in forma aggregata, secondo modalità che rendono non identificabili gli interessati, ai sensi dell'art. 9 del d.lgs. n. 322/89, come modificato dall'art. 12 del d.lgs. n. 281/99. I dati possono essere utilizzati solo per scopi statistici, in base a quanto stabilito dall'art. 9 del d.lgs. n. 322/89.

La presente indagine rientra tra le rilevazioni di interesse pubblico inserite nel Programma Statistico Nazionale (PSN), approvato con DPCM 23 aprile 2004 (SO n. 134 alla GU n. 177 del 30.7.2004).

E' fatto obbligo alle amministrazioni, enti ed organismi pubblici, nonché ai soggetti privati di fornire tutti i dati e le notizie richieste nel modello di rilevazione, ai sensi dell'art. 7 del d.lgs. n. 322/89 e del D.P.R. 14 luglio 2004 (GU n. 188 del 12.08.2004).

Coloro che non li forniscono o li forniscono scientemente errati o incompleti sono soggetti alle previste sanzioni amministrative (art. 11 del d.lgs. n. 322/89).

Titolare della rilevazione è l'ISTAT - Istituto Nazionale di Statistica, via Cesare Balbo 16 - 00184 Roma. Il responsabile della rilevazione è il Direttore della Direzione Centrale per le statistiche e le indagini sulle istituzioni sociali.

- (a) Nato morto: prodotto del concepimento che, una volta espulso o completamente estratto dal corpo materno non abbia respirato o manifestato alcun segno di vita (come pulsazioni cardiache o del cordone ombelicale, o qualsiasi movimento della muscolatura volontaria), purché siano trascorsi almeno 180 giorni di amenorrea.
- (b) Aborto spontaneo: ogni espulsione o morte del feto o dell'embrione che si verifichi entro il 180° giorno compiuto di amenorrea.

N.B. - RISPONDERE A TUTTI I QUESITI - Per i quesiti seguiti da quadratini numerati, barrare il quadratino che fa al caso; - L'invio al competente ufficio della Regione da parte delle A.S.L. si effettua entro il giorno 15 del mese successivo a quello di riferimento, l'invio all'ISTAT da parte della Regione si effettua entro il giorno 30 dello stesso mese successivo a quello di riferimento ed esclusivamente in allegato al mod. ISTAT D.17 debitamente compilato.

Serie *Informazioni* - Volumi pubblicati

Anno 2004

10. *La presenza straniera in Italia: caratteristiche socio-demografiche - Permessi di soggiorno al 1° gennaio degli anni 2001, 2002, 2003* 
11. *La mortalità per causa nelle regioni italiane. Anni 2000 e 2002* 
12. *Statistiche sull'innovazione delle imprese. Anni 1998-2000*
13. *I viaggi in Italia e all'estero nel 2002* 
14. *L'assistenza residenziale in Italia: regioni a confronto. Anno 2000* 
15. *Dimissioni dagli istituti di cura per aborto spontaneo. Anno 2000*
16. *Struttura e attività degli istituti di cura. Anni 2000 - 2001*
17. *Cultura, socialità e tempo libero. Anno 2002* 
18. *La sicurezza dei cittadini. Reati, vittime, percezione della sicurezza e sistemi di protezione. Anno 2002* 
19. *Conti economici delle imprese. Anno 1998* 
20. *La produzione dell'industria tessile e dell'abbigliamento – Statistica per trimestri – Anno 2002* 
21. *Il valore della moneta in Italia dal 1861 al 2003*
22. *La produzione libraria nel 2002 - Dati definitivi*
23. *I bilanci consuntivi delle amministrazioni provinciali. Anno 2001* 
24. *Gli assicurati alle gestioni pensionistiche invalidità, vecchiaia e superstiti. Anno 2002*
25. *La produzione industriale dei prodotti chimici e delle fibre sintetiche e artificiali - Statistica per trimestri – Anno 2002* 
26. *Trasporto merci su strada. Anno 2002* 
27. *I servizi pubblici e di pubblica utilità. Anno 2002* 
28. *Tavole di mortalità della popolazione italiana - Regioni, province e grandi comuni. Anno 2000*
29. *I consumi energetici delle imprese industriali. Anno 2001* 
30. *Conti economici delle imprese. Anno 1999* 
31. *I bilanci consuntivi degli enti previdenziali. Anno 2002* 
32. *Durate e funzionalità del processo civile dopo la riforma del giudice unico di primo grado. Anni 2001-2002* 
33. *Dimissioni dagli istituti di cura per aborto spontaneo in Italia. Anno 2001*
34. *Statistiche del turismo. Anno 2002* 
35. *Gli interventi e i servizi sociali delle amministrazioni provinciali. Anno 2001* 
36. *Stili di vita e condizioni di salute - Indagine multiscopo sulle famiglie "Aspetti della vita quotidiana" - Anno 2002* 
37. *Statistica annuale della produzione industriale. Anno 2002* 
38. *Interruzioni volontarie della gravidanza in Italia. Anni 2000 -2001*
39. *Valore aggiunto ai prezzi di base dell'agricoltura per regione. Anni 1998-2003* 

Anno 2005

1. *I viaggi in Italia e all'estero nel 2003 - Indagine multiscopo sulle famiglie "Viaggi e vacanze" - Anno 2003* 
2. *Le notifiche delle malattie infettive in Italia. Anno 2002*
3. *Statistiche del trasporto aereo. Anno 2002*
4. *I bilanci consuntivi delle regioni e delle province autonome. Anno 2001* 
5. *I bilanci consuntivi delle Camere di commercio, industria, artigianato e agricoltura – Anno 2001* 
6. *Conti economici delle imprese - Anno 2000* 
7. *I diplomati universitari e il mercato del lavoro – Inserimento professionale dei diplomati universitari. Indagine 2002* 
8. *Statistiche sulla ricerca scientifica. Consuntivo 2001 – Previsioni 2002-2003*
9. *I bilanci consuntivi delle amministrazioni provinciali – Anno 2002* 
10. *Trasporto merci su strada. Anno 2003* 
11. *La produzione dell'industria siderurgica. Anno 2003* 
12. *Cultura, socialità e tempo libero. Anno 2003* 
13. *I consumi energetici delle imprese industriali – Anno 2002* 
14. *Sistema sanitario e salute della popolazione – Indicatori regionali. Anni 2001-2002* 
15. *Le retribuzioni contrattuali annue di competenza – Base dicembre 1995=100 – Anni 1996-2001* 
16. *L'interruzione volontaria di gravidanza in Italia – Anno 2002*

 dati forniti su floppy disk

 dati forniti su cd-rom



*Produzione editoriale
&
Altri servizi*

La produzione editoriale

LE PUBBLICAZIONI A CARATTERE GENERALE

Annuario statistico italiano 2004
pp. XXIV-808+1 cd-rom; € 43,50
ISBN 88-458-1119-0

Bollettino mensile di statistica
pp. 208 circa; € 11,00
ISSN 0021-3136

Compendio statistico italiano 2004
pp. 360; € 10,00
ISBN 88-458-0857-2

Italian Statistical Abstract 2002
pp. 308; € 10,00
ISBN 88-458-1094-1

Metodologie e tecniche di tutela della riservatezza nel rilascio di informazione statistica
Metodi e norme, n. 20, edizione 2004
pp. 196; € 12,50
ISBN 88-458-1148-4

Proceedings of the 17th Roundtable on Business Survey Frames
Rome, 26-31 October 2003
Volume I e II
Essays, n. 15/2004
pp. 546; € 34,00
ISBN 88-458-1128-X

Rapporto annuale
La situazione del Paese nel 2003
pp. XXXII-516; € 23,00
ISBN 88-458-1109-3
ISSN 1594-3135

Rapporto annuale
La situazione del Paese nel 2003
pp. XXXII-516+1 cd-rom; € 28,00
ISBN 88-458-1110-7

LE NOVITÀ EDITORIALI A CARATTERE TEMATICO

▶ AMBIENTE E TERRITORIO

Contabilità ambientale e "risposte" del sistema socio-economico: dagli schemi alle realizzazioni
Annali di statistica, n. 1 - Roma 2003
pp. 616; € 36,00
ISBN 88-458-0658-8

Principali fattori agricoli di pressione sull'ambiente (*) - Anno 1998
Argomenti, n. 27, edizione 2003
pp. 288+1 disk; € 25,00
ISBN 88-458-1088-7

▶ POPOLAZIONE

Popolazione e movimento anagrafico dei comuni
anno 2002
Annuari, n. 15, edizione 2004
pp. 268+1 cd-rom; € 25,00
ISBN 88-458-1137-9

Tavole di mortalità della popolazione italiana
anno 2000
Informazioni, n. 28, edizione 2004
pp. 312; € 24,00
ISBN 88-458-1138-7

▶ SANITÀ E PREVIDENZA

Applying Acs to Causes of Death Statistics in Italy
Some Clues on Implementation, Bridge Coding and Further Steps
Essays, n. 13/2004
pp. 80; € 8,00
ISBN 88-458-0852-1

Gli assicurati alle gestioni pensionistiche invalidità, vecchiaia e superstiti (*)
anno 2002
Informazioni, n. 24, edizione 2004
pp. 76; € 8,00
ISBN 88-458-1133-6

I bilanci consuntivi degli enti previdenziali (*)
anno 2002
Informazioni, n. 31, edizione 2004
pp. 110+1 cd-rom; € 16,50
ISBN 88-458-1142-5

Death Certificate and Certification Practices: an International Comparison
Essays, n. 14/2004
pp. 80; € 8,00
ISBN 88-458-0853-X

Dimissioni dagli istituti di cura per aborto spontaneo in Italia
anno 2001
Informazioni, n. 33, edizione 2004
pp. 88; € 8,00
ISBN 88-458-1144-1

Informazione statistica e politiche per la promozione della salute
Atti del convegno
Roma 10-11-12 settembre 2002
pp. 408+1 cd-rom; € 36,50
ISBN 88-458-1135-2

L'interruzione volontaria di gravidanza in Italia
anni 2000-2001
Informazioni, n. 38, edizione 2004
pp. 126; € 11,50
ISBN 88-458-0855-6

Le notifiche di malattie infettive in Italia
anno 2002
Informazioni, n. 2, edizione 2005
pp. 128; € 22,00
ISBN 88-458-0862-7

Statistiche della previdenza e dell'assistenza sociale (*)
I - I trattamenti pensionistici
anno 2002
Annuari, n. 3, edizione 2004
pp. 116+1 cd-rom; € 15,50
ISBN 88-458-1122-0

Le pubblicazioni con (*) sono riportate in più settori editoriali



Statistiche della previdenza e dell'assistenza sociale (*)

II - I beneficiari delle prestazioni pensionistiche - Anno 2002
Annuari, n. 4, edizione 2005
pp. 156+1 cd-rom; € 17,50
ISBN 88-458-0864-5

CULTURA

I diplomati e lo studio (*)

Percorsi di studio e di lavoro dei diplomati - Indagine 2001
Informazioni, n. 30, edizione 2003
pp. 108+1 disk; € 15,50
ISBN 88-458-1082-8

I laureati e lo studio (*)

Inserimento professionale dei laureati - Indagine 2001
Informazioni, n. 8, edizione 2004
pp. 112+1 disk; € 15,50
ISBN 88-458-1105-0

I laureati e il mercato del lavoro (*)

Inserimento professionale dei laureati - Indagine 2001
Informazioni, n. 31, edizione 2003
pp. 292+2 disk; € 25,00
ISBN 88-458-1083-6

La produzione libraria nel 2002

Dati definitivi
Informazioni, n. 22, edizione 2004
pp. 80; € 7,50
ISBN 88-458-1131-X

Statistiche culturali

anni 2000-2001
Annuari, n. 42, edizione 2004
pp. 252; € 20,00
ISBN 88-458-1136-0

FAMIGLIA E SOCIETÀ

Alcuni indicatori del mercato del lavoro dal Panel europeo sulle famiglie (*)

Italia, anni 1994-2000
Europa, anni 1994-1999
Informazioni, n. 26, edizione 2003
pp. 128+1 disk; € 15,50
ISBN 88-458-1075-5

I consumi delle famiglie

anno 2002
Annuari, n. 9, edizione 2004
pp. 180+1 disk; € 17,50
ISBN 88-458-1101-8

Famiglie, abitazioni e zona in cui si vive

anno 2002
Informazioni, n. 36, edizione 2003
pp. 104+1 disk; € 15,50
ISBN 88-458-1092-5

I servizi pubblici e di pubblica utilità: utilizzo e soddisfazione

anno 2002
Informazioni, n. 27, edizione 2004
pp. 164+1 cd-rom; € 19,00
ISBN 88-458-1130-1

La sicurezza dei cittadini. Reati, vittime, percezione della sicurezza e sistemi di protezione (*)

anno 2002
Informazioni, n. 18, edizione 2004
pp. 280+1 cd-rom; € 27,00
ISBN 88-458-1124-7

La situazione finanziaria delle famiglie e degli individui in Italia e in Europa

anni 1994-2000
Informazioni, n. 6, edizione 2004
pp. 208+1 disk; € 25,00
ISBN 88-458-1103-4

I viaggi in Italia e all'estero nel 2003 (*)

Informazioni, n. 1, edizione 2005
pp. 96+1 cd-rom; € 12,50
ISBN 88-458-0861-0

PUBBLICA AMMINISTRAZIONE

Gli assicurati alle gestioni pensionistiche invalidità, vecchiaia e superstiti (*)

anno 2002
Informazioni, n. 24, edizione 2004
pp. 76; € 8,00
ISBN 88-458-1133-6

I bilanci consuntivi degli enti previdenziali (*)

anno 2002
Informazioni, n. 31, edizione 2004
pp. 110+1 cd-rom; € 16,50
ISBN 88-458-1142-5

I bilanci consuntivi delle amministrazioni provinciali

anno 2001
Informazioni, n. 23, edizione 2004
pp. 44+1 cd-rom; € 13,00
ISBN 88-458-1132-8

I bilanci consuntivi e i servizi delle Camere di commercio, industria, artigianato e agricoltura

anno 2000
Informazioni, n. 9, edizione 2004
pp. 56+1 disk; € 13,00
ISBN 88-458-1106-9

Statistiche della previdenza e dell'assistenza sociale (*)

I - I trattamenti pensionistici anno 2002
Annuari, n. 3, edizione 2004
pp. 116+1 cd-rom; € 15,50
ISBN 88-458-1122-0

Statistiche della previdenza e dell'assistenza sociale (*)

II - I beneficiari delle prestazioni pensionistiche - Anno 2002
Annuari, n. 4, edizione 2005
pp. 156+1 cd-rom; € 17,50
ISBN 88-458-0864-5

Statistiche sulla ricerca scientifica (*)

Consuntivo 2000
Previsioni 2001-2002
Informazioni, n. 1, edizione 2004
pp. 94; € 7,50
ISBN 88-458-1096-8

GIUSTIZIA

La criminalità minorile nei grandi centri urbani

anno 2001
Informazioni, n. 33, edizione 2003
pp. 88+1 disk; € 12,50
ISBN 88-458-1085-2

Durate e funzionalità del processo civile dopo la riforma del giudice unico di primo grado anni 2001-2002

Informazioni, n. 32, edizione 2004
pp. 228+1 cd-rom; € 25,00
ISBN 88-458-1143-3

La sicurezza dei cittadini. Reati, vittime, percezione della sicurezza e sistemi di protezione (*)

anno 2002
Informazioni, n. 18, edizione 2004
pp. 280+1 cd-rom; € 27,00
ISBN 88-458-1124-7

Statistiche giudiziarie civili

anno 2002
Annuari, n. 11, edizione 2004
pp. 252; € 20,00
ISBN 88-458-1140-9

Statistiche giudiziarie penali

anno 2002
Annuari, n. 11, edizione 2004
pp. 544; € 31,00
ISBN 88-458-1121-2

CONTI NAZIONALI

Contabilità nazionale Tomo 1 - Conti economici nazionali - Anni 1992-2003

Annuari, n. 9, edizione 2005
pp. 236; € 22,00
ISBN 88-458-0862-9

Valore aggiunto ai prezzi di base dell'agricoltura per regione

anni 1998-2003
Informazioni, n. 39, edizione 2004
pp. 136+1 cd-rom; € 16,50
ISBN 88-458-0860-2

LAVORO

Alcuni indicatori del mercato del lavoro dal Panel europeo sulle famiglie (*)

Italia, anni 1994-2000
Europa, anni 1994-1999
Informazioni, n. 26, edizione 2003
pp. 128+1 disk; € 15,50
ISBN 88-458-1075-5

Classificazione delle attività economiche - Ateco 2002

+ Guida alla classificazione
Metodi e norme, n. 18, edizione 2003
pp. 404 + 32; € 25,50
ISBN 88-458-1086-0

I diplomati e lo studio (*)

Percorsi di studio e di lavoro dei diplomati - Indagine 2001
Informazioni, n. 30, edizione 2003
pp. 108+1 disk; € 15,50
ISBN 88-458-1082-8

Forze di lavoro

Media 2003
Annuari, n. 9, edizione 2004
pp. 296; € 20,00
ISBN 88-458-0859-9

I laureati e lo studio (*)

Inserimento professionale dei laureati - Indagine 2001
Informazioni, n. 8, edizione 2004
pp. 112+1 disk; € 15,50
ISBN 88-458-1105-0

I laureati e il mercato del lavoro (*)

Inserimento professionale dei laureati - Indagine 2001
Informazioni, n. 31, edizione 2003
pp. 292+2 disk; € 25,00
ISBN 88-458-1083-6

L'organizzazione dei tempi di lavoro: la diffusione degli orari "atipici"

Argomenti, n. 28, edizione 2004
pp. 212; € 20,00
ISBN 88-458-1116-6

Statistiche della previdenza e dell'assistenza sociale (*)

I - I trattamenti pensionistici anno 2002
Annuari, n. 3, edizione 2004
pp. 116+1 cd-rom; € 15,50
ISBN 88-458-1122-0

Statistiche della previdenza e dell'assistenza sociale (*)

II - I beneficiari delle prestazioni pensionistiche - Anno 2002
Annuari, n. 4, edizione 2005
pp. 156+1 cd-rom; € 17,50
ISBN 88-458-0864-5

PREZZI

Numeri indici dei prezzi alla produzione dei prodotti industriali venduti sul mercato interno

Base 2000=100
Metodi e norme, n. 22, edizione 2004
pp. 96; € 8,00
ISBN 88-458-0856-4

Il valore della moneta in Italia dal 1861 al 2003

Informazioni, n. 21, edizione 2004
pp. 168; € 12,50
ISBN 88-458-1127-1

AGRICOLTURA

Aspetti socio-rurali in agricoltura anno 1999

Argomenti, n. 26, edizione 2003
pp. 288; € 20,00
ISBN 88-458-1087-9

Principali fattori agricoli di pressione sull'ambiente (*)

anno 1998
Argomenti, n. 27, edizione 2003
pp. 288+1 disk; € 25,00
ISBN 88-458-1088-7

INDUSTRIA

I consumi energetici delle imprese industriali

anno 2001
Informazioni, n. 29, edizione 2004
pp. 44+1 cd-rom; € 13,00
ISBN 88-458-1139-5

Conti economici delle imprese (*) anno 2000

Informazioni, n. 6, edizione 2005
pp. 128+1 cd-rom; € 17,00
ISBN 88-458-0868-8

La produzione dell'industria dei prodotti chimici e delle fibre sintetiche e artificiali

Statistica per trimestri - Anno 2001
Informazioni, n. 34, edizione 2003
pp. 56+1 disk; € 12,50
ISBN 88-458-1089-5

La produzione dell'industria tessile e dell'abbigliamento

Statistica per trimestri - Anno 2002
Informazioni, n. 20, edizione 2004
pp. 56+1 cd-rom; € 13,00
ISBN 88-458-1126-3

Statistica annuale della produzione industriale - Anno 2002

Informazioni, n. 37, edizione 2004
pp. 50+1 cd-rom; € 13,00
ISBN 88-458-1151-4

Statistiche sulla ricerca scientifica (*)

Consuntivo 2000
Previsioni 2001-2002
Informazioni, n. 1, edizione 2004
pp. 94; € 7,50
ISBN 88-458-1096-8

Statistiche sull'innovazione nelle imprese

anni 1998-2000
Informazioni, n. 12, edizione 2004
pp. 172; € 14,00
ISBN 88-458-1112-3

SERVIZI

Conti economici delle imprese (*) anno 2000

Informazioni, n. 6, edizione 2005
pp. 128+1 cd-rom; € 17,00
ISBN 88-458-0868-8

Statistiche del trasporto aereo anno 2002

Informazioni, n. 3, edizione 2005
pp. 44+1 cd-rom; € 13,00
ISBN 88-458-0865-3

Statistiche del turismo

anno 2002
Informazioni, n. 34, edizione 2004
pp. 140+1 cd-rom; € 16,50
ISBN 88-458-1145-X

Statistiche sulla ricerca scientifica (*)

Consuntivo 2000
Previsioni 2001-2002
Informazioni, n. 1, edizione 2004
pp. 94; € 7,50
ISBN 88-458-1096-8

I viaggi in Italia e all'estero nel 2003 (*)

Informazioni, n. 1, edizione 2005
pp. 96+1 cd-rom; € 12,50
ISBN 88-458-0861-0

COMMERCIO ESTERO

Commercio estero e attività internazionali delle imprese 2003

1. Merci, servizi, investimenti diretti
2. Paesi, settori, regioni
+ *L'Italia nell'economia internazionale Rapporto ICE 2003-2004* + 1 cd-rom
+ Sintesi del Rapporto ICE
Annuari, n. 6, edizione 2004
pp. 368 + 440 + 376 + 48
€ 100,00 (in cofanetto)
ISBN 88-458-1120-4

**5° CENSIMENTO GENERALE DELL'AGRICOLTURA
22 OTTOBRE 2000**

Caratteristiche strutturali delle aziende agricole

Fascicolo nazionale; € 25,00
Fascicoli regionali; € 22,00
Fascicoli provinciali; € 22,00

Caratteristiche tipologiche delle aziende agricole

Fascicolo nazionale; € 20,00
Fascicoli regionali; € 14,00

VOLUMI TEMATICI

La coltivazione della vite in Italia

Volume I - Caratteristiche generali
pp. 300; € 26,50; ISBN 88-458-1280-4
Volume II - Vitigni
pp. 248; € 22,00; ISBN 88-458-1281-2

La donna in agricoltura

pp. 316; € 14,00; ISBN 88-458-1284-7

Le imprese agricole

pp. 338; € 22,00; ISBN 88-458-1283-9

Le infrastrutture delle aziende agricole

pp. 150; € 11,50; ISBN 88-458-1279-0

La zootecnia in Italia

pp. 380; € 26,50; ISBN 88-458-1282-0

**Organizzazione e atti del 5° Censimento generale
dell'agricoltura**

pp. 152; € 14,00; ISBN 88-458-1287-1

**14° CENSIMENTO GENERALE DELLA POPOLAZIONE E
DELLE ABITAZIONI - 21 OTTOBRE 2001**

Primi risultati

pp. 300+1 cd-rom; € 25,00; ISBN 88-458-0689-8

Popolazione legale

pp. 312+1 cd-rom; € 27,00; ISBN 88-458-1069-0

**8° CENSIMENTO GENERALE DELL'INDUSTRIA E DEI
SERVIZI - 22 OTTOBRE 2001**

Imprese, istituzioni e unità locali

Fascicolo nazionale; € 31,50
Fascicoli regionali; € 22,00
Fascicoli provinciali; € 14,00

Per gli utenti che acquistano oltre 10 volumi dei *PRODOTTI CENSUARI* è previsto uno sconto del 25%.

Altri prodotti e servizi

ABBONAMENTI 2005

L'abbonamento consente di disporre di tutte le informazioni relative al settore tematico prescelto, diffuse attraverso le pubblicazioni edite nel 2005, accompagnate, ove previsto, da supporto informatico (floppy disk, cd-rom). Gli abbonati riceveranno per posta i prodotti che saranno via via pubblicati nel/i settore/i prescelto/i, editi nell'anno di sottoscrizione dell'abbonamento, e appartenenti alle seguenti collane: Annuari, Argomenti, Informazioni, Metodi e norme, Monografie regionali e Annali di statistica. Oltre all'abbonamento ai singoli settori editoriali è prevista la modalità di abbonamento "Tutti i settori escluso il commercio estero" che comprende tutta la produzione editoriale dell'Istituto edita nel 2005, ad esclusione dei prodotti riguardanti il commercio estero e i censimenti. L'abbonamento all'area "Generale", infine, comprende 11 numeri del *Bollettino mensile di statistica* e l'*Annuario statistico italiano*. Tutti coloro che sottoscriveranno un abbonamento anche ad un solo settore riceveranno, gratuitamente, una copia del *Rapporto annuale*. Per meglio comprendere il sistema degli abbonamenti è possibile visionare, sul sito www.istat.it, l'elenco 2003 e l'elenco 2004 delle pubblicazioni inviate agli abbonati alle edizioni 2003 e 2004.

Per sottoscrivere gli abbonamenti si può utilizzare il modulo riportato nella pagina seguente.

WWW.ISTAT.IT

Nel sito Internet è possibile informarsi sulla produzione editoriale più recente, richiedere prodotti e servizi offerti dall'Istat, leggere e prelevare i comunicati stampa, accedere alle Banche Dati, collegarsi con altri siti nazionali e internazionali. Inoltre, da novembre 2004, è possibile consultare il catalogo della produzione editoriale on-line, dove ci sono tutte le informazioni relative ai prodotti a partire dalle edizioni 2000.

Ulteriori informazioni possono essere richieste a:

ISTAT - Direzione Centrale per la diffusione della cultura e dell'informazione statistica - SID/D

Via Cesare Balbo, 16 - 00184 ROMA - Tel. 0646733278/80 - Fax 0646733477 - e-mail: marketing@istat.it

Abbonamenti 2005

Inviare questo modulo via **fax** al numero 0646733477 oppure **spedire in busta chiusa a:**
Istituto nazionale di statistica - DCDS - Commercializzazione e Marketing - Via Cesare Balbo, 16 - 00184 Roma
Per ulteriori informazioni telefonare ai numeri 0646733278/79/80

Desidero sottoscrivere i seguenti abbonamenti per l'anno 2005:

TIPOLOGIE DI ABBONAMENTO	PREZZI	
	ITALIA Euro	ESTERO Euro
Generale (Bollettino mensile di statistica, Annuario statistico italiano)	<input type="checkbox"/> 150,00	<input type="checkbox"/> 170,00
Ambiente e territorio	<input type="checkbox"/> 50,00	<input type="checkbox"/> 55,00
Popolazione (escluso censimenti)	<input type="checkbox"/> 80,00	<input type="checkbox"/> 90,00
Sanità e previdenza	<input type="checkbox"/> 150,00	<input type="checkbox"/> 160,00
Cultura	<input type="checkbox"/> 80,00	<input type="checkbox"/> 90,00
Famiglia e società	<input type="checkbox"/> 120,00	<input type="checkbox"/> 130,00
Pubblica amministrazione	<input type="checkbox"/> 100,00	<input type="checkbox"/> 110,00
Giustizia	<input type="checkbox"/> 60,00	<input type="checkbox"/> 70,00
Conti nazionali	<input type="checkbox"/> 100,00	<input type="checkbox"/> 110,00
Lavoro	<input type="checkbox"/> 100,00	<input type="checkbox"/> 110,00
Prezzi	<input type="checkbox"/> 50,00	<input type="checkbox"/> 55,00
Agricoltura (escluso censimenti)	<input type="checkbox"/> 50,00	<input type="checkbox"/> 55,00
Industria (escluso censimenti)	<input type="checkbox"/> 100,00	<input type="checkbox"/> 110,00
Servizi	<input type="checkbox"/> 100,00	<input type="checkbox"/> 110,00
Tutti i settori (escluso commercio estero e censimenti)	<input type="checkbox"/> 800,00	<input type="checkbox"/> 900,00
Per un totale di		
Eventuale sconto (a)		
Importo da pagare		

Qualunque abbonamento, anche a un solo settore, comprende l'invio di una copia del Rapporto annuale.

(a) **Sconti e agevolazioni:** il Sistan, gli Enti pubblici e le Università usufruiscono di uno sconto del 20% solo se sottoscrivono l'abbonamento direttamente con l'Istat.

RICHIEDENTE ABBONAMENTO

Cognome _____ Nome _____

Ente _____ Qualifica _____

Codice fiscale/ P. IVA

--	--	--	--	--	--	--	--	--	--	--	--	--	--	--	--	--	--	--	--	--	--	--	--	--	--	--	--	--	--	--	--

Indirizzo _____ CAP _____ Città _____

Prov. _____ Tel. _____ Fax _____

E-mail _____

Data _____ Firma _____

DESTINATARIO DEI PRODOTTI (SE DIVERSO DAL RICHIEDENTE)

Cognome _____ Nome _____

Ente _____ Indirizzo _____

CAP _____ Città _____ Tel. _____ Fax _____

MODALITÀ DI PAGAMENTO:

Gli importi dovranno essere versati dall'acquirente, **dopo il ricevimento della fattura**, sul c/c postale n. 619007, oppure con bonifico bancario c/o la Banca Nazionale del Lavoro, **indicando con chiarezza il numero, la data della fattura e il codice cliente**. Per i versamenti tramite bonifico bancario le coordinate sono: c/c n. 218050, ABI 01005.8, CAB 03382.9; via swift: B.N.L.I. IT RARBB, codice CIN K, codice anagrafico 63999228/j.

INFORMATIVA - I dati da lei forniti saranno utilizzati per l'esecuzione dell'ordine e per l'invio, da parte dell'Istat, di promozioni commerciali, senza alcun impegno da parte sua. Il trattamento dei dati avverrà nell'assoluto rispetto della disciplina dettata dal d.lgs 196/2003; essi non verranno utilizzati per finalità diverse da quelle indicate e saranno trattati esclusivamente dai dipendenti dell'Istituto incaricati. Il titolare dei dati è l'Istituto nazionale di statistica, Via Cesare Balbo, 16 - 00184 Roma - tel. 064673.3266/68, fax 0646733477; responsabile del trattamento è il Direttore centrale per la diffusione della cultura e dell'informazione statistica, anche per quanto riguarda l'esercizio dei diritti dell'interessato di cui all'articolo 7 del d.lgs 196/2003.

Modulo di richiesta pubblicazioni

Inviare questo modulo via **fax** al numero 0646733477 oppure **spedire in busta chiusa** a:
Istituto nazionale di statistica - DCDS - Commercializzazione e Marketing - Via Cesare Balbo, 16 - 00184 Roma
Per ulteriori informazioni telefonare ai numeri **0646733286/74**

Desidero ricevere le seguenti pubblicazioni:

Prezzo	Codice ISBN	Titolo
_____	_____	_____
_____	_____	_____
_____	_____	_____
_____	_____	_____
_____	_____	_____
_____	_____	_____

Totale _____ Sconto (a) _____ Contributo spese di spedizione (€ 5,00) Importo da pagare _____

(a) Sconti e agevolazioni: il Sistan, gli Enti pubblici e le Università usufruiscono di uno sconto del 20% solo se sottoscrivono l'abbonamento direttamente con l'Istat.

RICHIEDENTE

Cognome _____ Nome _____

Ente _____ Qualifica _____

Codice fiscale/ P. IVA | | | | | | | | | | | | | | | | | | | | |

Indirizzo _____ CAP _____ Città _____

Prov. _____ Tel. _____ Fax _____

E-mail _____

Data _____ Firma _____

DESTINATARIO DEI PRODOTTI (SE DIVERSO DAL RICHIEDENTE)

Cognome _____ Nome _____

Ente _____ Indirizzo _____

CAP _____ Città _____ Tel. _____ Fax _____

MODALITÀ DI PAGAMENTO:

Gli importi dovranno essere versati dall'acquirente, **dopo il ricevimento della fattura**, sul c/c postale n. 619007, oppure con bonifico bancario c/o la Banca Nazionale del Lavoro, **indicando con chiarezza il numero, la data della fattura e il codice cliente**. Per i versamenti tramite bonifico bancario le coordinate sono: c/c n. 218050, ABI 01005.8, CAB 03382.9; via swift: B.N.L.I. IT RARBB, codice CIN K, codice anagrafico 63999228/j.

INFORMATIVA - I dati da lei forniti saranno utilizzati per l'esecuzione dell'ordine e per l'invio, da parte dell'Istat, di promozioni commerciali, senza alcun impegno da parte sua. Il trattamento dei dati avverrà nell'assoluto rispetto della disciplina dettata dal d.lgs 196/2003; essi non verranno utilizzati per finalità diverse da quelle indicate e saranno trattati esclusivamente dai dipendenti dell'Istituto incaricati. Il titolare dei dati è l'Istituto nazionale di statistica, Via Cesare Balbo, 16 - 00184 Roma - tel. 064673.3266/68, fax 0646733477; responsabile del trattamento è il Direttore centrale per la diffusione della cultura e dell'informazione statistica, anche per quanto riguarda l'esercizio dei diritti dell'interessato di cui all'articolo 7 del d.lgs 196/2003.

PVSP05

PIÙ INFORMAZIONI. PIÙ VICINE A VOI.

I Centri d'Informazione Statistica

Per darvi più servizi e per esservi più vicino l'Istat ha aperto al pubblico una rete di Centri d'Informazione Statistica che copre l'intero territorio nazionale. Oltre alla vendita di prodotti informatici e pubblicazioni, i Centri rilasciano certificati sull'indice dei prezzi, offrono informazioni tramite collegamenti con le banche dati del Sistema statistico nazionale (Sistan) e dell'Eurostat (Ufficio di statistica della Comunità europea), forniscono elaborazioni statistiche "su misura" ed assistono i laureandi nella ricerca e selezione dei dati.

Presso i Centri d'Informazione Statistica, semplici cittadini, studenti, ricercatori, imprese e operatori della pubblica amministrazione troveranno assistenza qualificata e un facile accesso ai dati di cui hanno bisogno. D'ora in poi sarà più facile conoscere l'Istat e sarà più facile per tutti gli italiani conoscere l'Italia. Per gli orari di apertura al pubblico consultare il sito www.istat.it nella pagina "Prodotti e servizi".

ANCONA *Corso Garibaldi, 78*
Telefono 071/5013090 Fax 071/5013095

BARI *Piazza Aldo Moro, 61*
Telefono 080/5789317 Fax 080/5789335

BOLOGNA *Galleria Cavour, 9*
Telefono 051/6566152 Fax 051/6566182-5

BOLZANO *Viale Duca d'Aosta, 59*
Telefono 0471/414000 Fax 0471/414008

CAGLIARI *Via Firenze, 17*
Telefono 070/34998700-1 Fax 070/34998732-3

CAMPOBASSO *Via G. Mazzini, 129*
Telefono 0874/604854-8 Fax 0874/604885-6

CATANZARO *Viale Pio X, 116*
Telefono 0961/507629 Fax 0961/507635

FIRENZE *Via Santo Spirito, 14*
Telefono 055/2393312 Fax 055/2393335

GENOVA *Via San Vincenzo, 4*
Telefono 010/58497501 Fax 010/5985840

MILANO *Via Fieno, 3*
Telefono 02/806132214 Fax 02/806132205

NAPOLI *Via G. Verdi, 18*
Telefono 081/4930190 Fax 081/5514069

PALERMO *Via Empedocle Restivo, 102*
Telefono 091/7290915-25 Fax 091/521426

PERUGIA *Via Cesare Balbo, 1*
Telefono 075/5826495 Fax 075/5826485

PESCARA *Via Caduta del Forte, 34*
Telefono 085/44120511-2 Fax 085/4216516

POTENZA *Via del Popolo, 4*
Telefono 0971/377299 Fax 0971/36866

ROMA *Via Cesare Balbo, 11/a*
Telefono 06/46733102 Fax 06/46733101

TORINO *Via Alessandro Volta, 3*
Telefono 011/5166758-64-67 Fax 011/539412

TRENTO *Via Brennero, 316*
Telefono 0461/497801 Fax 0461/497813

TRIESTE *Via Cesare Battisti, 18*
Telefono 040/6702558 Fax 040/6702599

VENEZIA-MESTRE *Corso del Popolo, 23*
Telefono 041/5070812-3-4 Fax 041/5070835

La Biblioteca centrale

È la più ricca biblioteca italiana in materia di discipline statistiche e affini. Il suo patrimonio, composto da oltre 500.000 volumi e 2.700 periodici in corso, comprende fonti statistiche e socio-economiche, studi metodologici, pubblicazioni periodiche degli Istituti nazionali di statistica di tutto il mondo, degli Enti internazionali e dei principali Enti e Istituti italiani ed esteri. È collegata con le principali banche dati nazionali ed estere. Il catalogo informatizzato della biblioteca è liberamente consultabile in rete sul sito Web dell'Istat alla voce Biblioteca (www.istat.it).

Oltre all'assistenza qualificata che è resa all'utenza in sede, è attivo un servizio di ricerche bibliografiche e di dati statistici a distanza, con l'invio dei risultati per posta o via fax, cui i cittadini, gli studenti, i ricercatori e le imprese possono accedere.

È a disposizione dell'utenza una sala di consultazione al secondo piano

ROMA Via Cesare Balbo, 16 Telefono 06/4673.2380 Fax 06/4673.2617

E-mail: biblio@istat.it

Orario:

Piano secondo

da lunedì a venerdì 9.00 - 18.00

 *Sanità e previdenza*

L'interruzione volontaria di gravidanza in Italia

Anno 2002

Nel volume sono contenuti dati e indicatori riferiti all'anno 2002, relativi alle interruzioni volontarie di gravidanza. Sono incluse informazioni sulle caratteristiche socio-demografiche della donna (età, stato civile, titolo di studio, condizione professionale, luogo di residenza), sulla storia riproduttiva pregressa (numero di nati vivi, nati morti, interruzioni volontarie e aborti spontanei precedenti) e sull'aborto (età gestazionale, rilascio della certificazione, tipo di intervento, terapia antalgica, durata della degenza). Accanto a un'analisi temporale del fenomeno, riferita agli anni 1983-2002, i dati e gli indicatori per l'anno più recente sono presentati a livello nazionale e a livello di dettaglio regionale e provinciale.

Rispetto alle edizioni precedenti sono state aggiunte numerose tavole con dettaglio provinciale.

21012005016000000

€ 12,00

ISBN 88-458-0889-0



9 788845 808890